MASTER
NEGATIVE
NO. 92-80787-1

MICROFILMED 1992

COLUMBIA UNIVERSITY LIBRARIES/NEW YORK

as part of the
"Foundations of Western Civilization Preservation Project"

Funded by the
NATIONAL ENDOWMENT FOR THE HUMANITIES

Reproductions may not be made without permission from
Columbia University Library

COPYRIGHT STATEMENT

The copyright law of the United States -- Title 17, United States Code -- concerns the making of photocopies or other reproductions of copyrighted material...

Columbia University Library reserves the right to refuse to accept a copy order if, in its judgement, fulfillment of the order would involve violation of the copyright law.

AUTHOR:

LUNIG, JOHANN CHRISTIAN

TITLE:

DAS TEUTSCHE REICHS-ARCHIV

PLACE:

LEIPZIG

DATE:

1710-1722

Master Negative #

92-80787-1

COLUMBIA UNIVERSITY LIBRARIES
PRESERVATION DEPARTMENT

BIBLIOGRAPHIC MICROFORM TARGET

Original Material as Filmed - Existing Bibliographic Record

943
L97 Lünig, Johann Christian, 1662-1740.
Q Das teutsche reichs-archiv... Leipzig, Lanck, 1710-22.
24 v in 30. 34 cm.

Contents.--[T. 1] Pars generalis I-II. 1710. 2 v in 1.--[T. 2] Continuatio. 1713.--[T. 3] 1.-2. fortzetzungen der continuation. 2 v in 1--[T. 4] Continuatio II. 1720.--[T. 5] Pars specialis I-IV. 1713. 4 v in 2.--[T. 6, 1. theil] Continuatio I:[2. theil] 1. fortzetzung. 1711. 2 v.--[T. 7, 1.th eil] Continuatio I (Von

See next card.

(66283)

Restrictions on Use:

TECHNICAL MICROFORM DATA

FILM SIZE: 35mm REDUCTION RATIO: 13½X
IMAGE PLACEMENT: IA (IIA) IB IIB
DATE FILMED: 10-5-92 INITIALS SS
FILMED BY: RESEARCH PUBLICATIONS, INC WOODBRIDGE, CT

Master Negative #

92-80787-1

COLUMBIA UNIVERSITY LIBRARIES
PRESERVATION DEPARTMENT

BIBLIOGRAPHIC MICROFORM TARGET

Original Material as Filmed - Existing Bibliographic Record

943
L97
Q

Lünig, Johann Christian. Das teutsche reichs-archiv... 1710-22. (card 2)

Oesterreich): [2. theil] Anhang zur 1. fortzetzung: [3. theil] Anhang von Mayland. 3 v in 1.--[T. 7, 4. theil] 2. fortzetzung.--[T. 7, 5.theil] 3. fortzetzung: [6. theil] Continuatio I (Vom teutschen orden). 2 v in 1.--[T. 8] Continuatio II. 1712.--[T. 9] 1. fortzetzung.--[T. 10] 2.-3. fortzetzungen. 2 v.--[T. 11] Continuatio II:(Von den graffen und herren des Heil. römischen reichs) Suppl. Anhang. 3 v in 1.--[T. 12] Continuatio III. 1713.--[T. 13-14] Continuatio IV,

See next card.

Restrictions on Use:

TECHNICAL MICROFORM DATA

FILM SIZE: 35mm REDUCTION RATIO: 13½X
IMAGE PLACEMENT: IA (IIA) IB IIB
DATE FILMED: 10-5-92 INITIALS SS
FILMED BY: RESEARCH PUBLICATIONS, INC WOODBRIDGE, CT

Master Negative #

92-80787-1

COLUMBIA UNIVERSITY LIBRARIES
PRESERVATION DEPARTMENT

BIBLIOGRAPHIC MICROFORM TARGET

Original Material as Filmed - Existing Bibliographic Record

943
L97
Q

Lünig, Johann Christian. Das teutsche reichs-archiv... 1710-22. (card 3)

I.-II. theil: Fortzetzung. 1714. 3 v.--[T.15-16] Spicilegium ecclesiasticum, I: Fortzetzung. 1716. 2 v.--[T. 17] Spicilegium ecclesiasticum, II.--[T. 18] Spicilegium ecclesiasticum III.--[T. 19] Continuatio I. 1720.--[T. 20] Continuatio II. 1721.--[T. 21] Continuatio III. 1721.--[T. 22-23] Spicilegium seculare. 1719. 2 v.--[T. 24] Haupt-register. 1722.

Restrictions on Use:

TECHNICAL MICROFORM DATA

FILM SIZE: 35mm REDUCTION RATIO: 13½X
IMAGE PLACEMENT: IA (IA) IB IIB
DATE FILMED: 10-5-92 INITIALS SS
FILMED BY: RESEARCH PUBLICATIONS, INC WOODBRIDGE, CT

REEL 8
VOL. 9
VOL. 10 PART 1

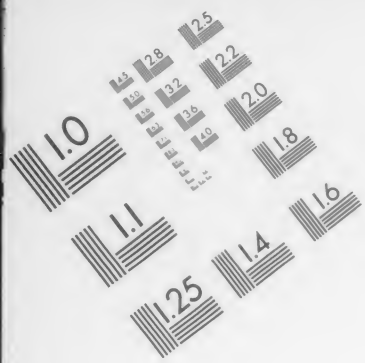

AIIM

Association for Information and Image Management

1100 Wayne Avenue, Suite 1100
Silver Spring, Maryland 20910

301/587-8202

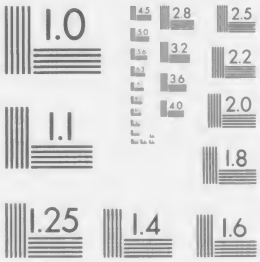

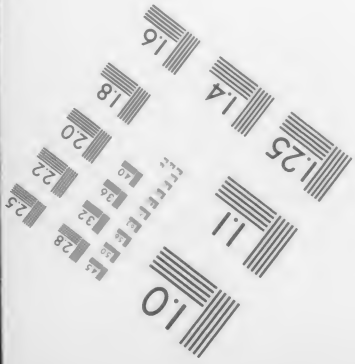

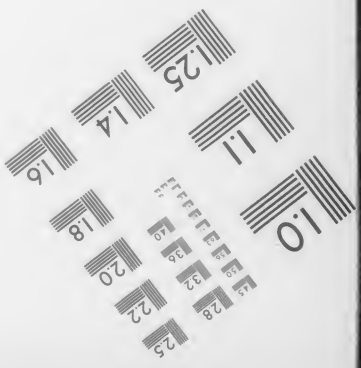

MANUFACTURED TO AIIM STANDARDS
BY APPLIED IMAGE, INC.

VOLUME 9

943 L97
Q .9 :
Columbia University
in the City of New York
Library
Special Fund
Given anonymously

TK

XVII. 53.

Fortsetzung der andern CONTINUATION.

Der IV. Abtheilung
Dritter Absatz.
Vom Chur- und Fürstl. Hause Brandenburg.

I.
Einigkeit und Verbündniß zwischen Fürst Otten und Woldemarn Marggrafen zu Brandenburg/ auch Herrn Rudolphen und Ludwigen Pfaltzgraffen bey Rhein/ über die Wahl eines künfftigen Römischen Königs/ de Anno 1308.

WIr Berchtold Grave zu Henneberg/ wie auch Conrad von Rieder/ Kriegsmann/ Gewalthaber der Durchleuchtigen Fürsten Ottonis und Woldemari/ Marggrafen zu Brandenburg über das Wahlwerck eines künfftigen Römischen Königs/ thun iedermänniglich zu wißen/ daß wir aus gegebener und ertheilter Macht und Gewalt gedachter Herren Marggrafen/ wie auch deß Durchleuchtigen Fürsten Rudolphi Hertzogens zu Sachßen/ welcher sein Stimm/ so ihme in der Wahl eines Römischen Königes gebühret/ vorgemelten Marggraf Otten vor dißmahl auffgetragen hat/ mit den Durchleuchtigen Fürsten Rudolph und Ludwig Pfaltzgraffen bey Rhein/ damit dem Römischen Reich selbst desto nützlicher und sicherer Rath geschafft werde/ solche Einigkeit und Verbündnüß gemacht/ nehmlich daß wir ihnen zugesagt/ zusagen auch in Krafft diß/ mit einem leiblichen hierüber und unserer Herrn Marggrafen Seele geleysten Ayd/ daß in der Wahl eines künfftigen Römischen Königs wir eins mit ihnen seyn sollen/ also daß welcher aus denen hernach geschriebenen Fürsten oder Personen/ nehmlichen den Durchleuchtigen Fürsten Otto und Woldemar Marggrafen zu Brandenburg/ dem Edlen Mann Albrechten Graven von Anhalt/ wie auch den Durchleuchtigen Fürsten Rudolph und Ludwig Pfaltzgrafen bey Rhein/ und Friedrichen Hertzogen zu Oesterreich die mehrere Stimmen von den Geistlichen Churfürsten haben

NOs Berchtoldt Comes de Henneberch, nec non Conradus de Rieder miles, Procuratores Illustrium Principum Ottonis & Woldemari Marchionum Brandenburgensium super futuri Regis Romanorum electionis negotio constituti, ad universorum notitiam volumus pervenire: Quod potestate nobis & mandato ab iisdem Marchionibus nomine eorum, nec non illustris Principis Rudolphi Ducis Saxoniæ, suum votum in electione Romanorum regis sibi competens, in prædictum Ottonem Marchionem noscitur transtulisse, datis, traditis, & concessis, amicitiæ, unionis & concordiæ fœdera, cum illustribus Principibus *Rudolpho & Ludovico Comitibus Palatinis Rheni*, ut ipsi regno Romano salubrius consulatur, sic duximus ineunda, videlicet quod ipsis promisimus, & præsentibus promittimus, corporali super hoc, & in animas prædictorum Dominorum nostrorum Marchionum præstito juramento, quod in electione futuri Regis Romanorum unum cum ipsis esse debeamus: sic videlicet, quod quemcunque ex Principibus Ottone & Woldemaro Marchionibus Brandeburgensibus, Nobili viro Alberto, Comite de Anhalt, nec non illustribus Principibus *Rudolpho & Ludovico Comitibus Palatinis Rheni*, & Friderico Duce Austriæ, plura vota de Principibus Ecclesiasticis Electoribus habere contigerit, ille præferatur, & votis nostris eidem debemus adhærere,

würde/

378919

würde/derselbe vorgezogen werden / wir ihme mit unsern Stimmen anhangen / und ihne ohn alle Wiederred zum Römischen König wehlen sollen: Aber außerhalb der Anzahl vorbesagter Personhen wollen wir nicht wehlen / es treffen denn der Pfaltzgrafen bey Rhein und unsere Stimmen zusammen. Es ist auch darzu gesetzt und Aydlich bekräfftiget worden/daß wann einer aus vorernandten unsern Marggrafen/ oder ein anderer aus unser Befürderung zum Römischen König solte erwählet werden/ daß derselbe vorgemeldten Pfaltz Grafen in ihrem Rechten beystehen/und dargegen er Unser und Ihr Mithelffer wider alle Menschen in Ewigkeit seyn soll. Es ist auch verheißen/ und mit dem Eydt bestättiget/ auf den Fall einer aus den ernannten Marggraffen/ oder ein anderer auf ihr Befürderung zum König wird erwählet werden/daß er den besagten Pfaltz Graffen alle ihre Güter verleyhen/ und sie darinnen mainteniren und beschützen/und die Pfaltz Graffen im Innhaben aller Güter / welche ihr Vater inngehabt/und in dem innhaben / wie sie die zur Zeit weiland des Römischen Königs Rudolphi glorwürdiger Gedächtnüs besäßen / nicht molestiren noch betrüben sollen. Der Unkosten halben aber/welche in Ansehung der Wahl aufgeloffen seyn/solle nach Gutfinden des würdigen Fürsten Herrn Johannis Bischoffen zu Straßburgk / und Unser Berchtold Graffens von Henneberg/Vergnügung geschehen. Auf die Gräntzen aber des Reichs und der vorberührten Graffen/ sollen friedfertige Beampte nach Gutachten vorgemeldes Bischoffen zu Straßburg und Berchtold Graffens von Henneberg gesetzt werden. Es ist auch geschworen/ daß weder den Durchleuchtigen Fürsten Otto und Stephan/Hertzogen zu Bäyern/ noch dem Edlen Mann Eberhardten Graffen von Würtenberg / vorgedachte MargGraffen / wann einer aus ihnen zum König solle erwählet werden / anhängig seyn / noch sich in einigerley Weiß verbinden soll. Ferner haben wir zugesagt und mit dem Ayd bestättiget / daß er den Durchleuchtigen Fürsten Friederich und seinen Gebrüdern Hertzogen zu Oesterreich/ alle ihre Güter und Herrschaffren / wie sie die zur Zeit weiland des Durchleuchtigen Herrn Albrechten/ ihres Vatern glorwürdig zu gedencken im Besitz gehabt/verleyhen/ und sie in denselben handhaben und beschirmen soll: Mit Gezeugnüs dieses Brieffs mit Unsern Insiegeln bekräfftiget. Datum Popart/ im Jahr des Herrn 1308. am Freytag vor Simonis und Judä der Apostel.

ipsum sine omni contradictione in Regem Romanorum eligendo. Extra vero numerum prædictarum personarum non eligemus, nisi concurrentibus vobis Comitum Palatinorum atque nostris. Sane est adjectum & juramento firmatum, quod si aliquem nostrorum Marchionum prædictorum, vel alium ad nostram promotionem in Regem Romanorum eligi contingeret, *Præfatis Comitibus Palatinis* in suo Jure assistet, & *ipsi* nobis vice versa, & ipsorum contra omnes homines erit in perpetuo Coadjutor. Est etiam promissum & juramento firmatum, quod si aliquem ex Marchionibus prædictis, vel alium ad eorum promotionem in Regem eligi contigerit, quod *prædictis Palatinis* conferet omnia bona sua & eos in iisdem manutenebit & defendet, & *prædictos Comites Palatinos* in possessione omnium bonorum, quæ genitor eorum possedit, & in ea possessione, sicut tempore claræ memoriæ, quondam Rudolphi Romanorum Regis possederunt, non molestabit neque turbabit. De expensis vero, quæ contemplatione Electionis factæ fuerunt, ad arbitrium venerabilis Principis Domini Joannis Episcopi Argentinensis, & nostri Berchtoldi Comitis de Henneberg, satisfiet. Ad confinia vero Imperii & *prædictorum Comitum* Officiales pacifici juxta arbitrium Argentinensis Episcopi & Berchtoldi, Comitis de Henneberg locabuntur. Est etiam juratum, quod nec Illustribus Principibus Ottoni & Stephano Ducibus Bavariæ, nec nobili viro Eberhardo Comiti de Wirtenberg prædicti Marchiones, si quem ex eis in Regem eligi contingeret, adhærebit, vel aliquo genere copulationis & unionis tenebitur. Promisimus porro & juramento firmavimus, quod Illustribus Principibus Frederico, & fratribus suis Ducibus Austriæ, omnia eorum bona & dominia, sicut ea tempore claræ memoriæ Illustris quondam Domini Alberti genitoris eorum possederunt, conferet & eos in iisdem manutenebit & defendet. Harum testimonio litterarum nostrorum Sigillorum robore munitarum. Datum in Popardia, Anno Domini MCCC. VIII. Feria sexta ante Simonis & Judæ Apostolorum.

II. Dis-

II.

Dispensation Käysers Ludovici Bavari, welche er Herrn Ludwigen Marggrafen zu Brandenburg/ und Margarethen Hertzogin in Kärnden/wegen ihrer Vermählung/ der Verwandschafft ohngeachtet/ ertheilet/ de Anno 1341.

NOs Ludovicus IV. Dei gratia Romanorum Imperator Augustus, universis Christi fidelibus, quorum interest, aut poterit interesse, notum esse volumus & facimus per seriem infra scriptam. Quod in nostra præsentia personaliter constituti Illustres Ludovicus Marchio Brandenburgensis & Margareta Ducissa Karinthiæ ac Tyrolis Comitissa, post habitum ipsorum maturum ac deliberatum consilium, animum atque actualem voluntatem habentes se invicem in matrimonio legitime copulandi: dubitante tamen præfato Ludovico & Margareta, ne gradu aliquo affinitatis sanguinis tale conjugium sive matrimonium humanarum legum aut Romanorum principum statuto, decreto vel ordinatione alia, quomodolibet appellata, impedimentum aliquod pateretur: supplicarunt ac petiverunt instanter, tale impedimentum consanguinitatis, si quod inter ipsos affuerit vel adesset, per dispensationem nostram relaxari, ac per nostram autoritatem atque sententiam totaliter amoveri.

Nos vero propter communem & evidentem Reipublicæ utilitatem manifeste visam sequi ad conjugium supra dictum, præfatum impedimentum affinitatis sanguinis, si quod inter ipsos adesset, judicamus esse tollendum & simpliciter amovendum. Cum gradus affinitatis sanguinis, præsertim infra sorores & fratres, matrimonium non impediat divinæ seu christianæ legis statuto aliquo vel præcepto, quemadmodum certitudinaliter novimus tam per nos quam per supra dictæ legis divinæ idoneos ac probatos Doctores. Idque etiam asserente Beato Augustino Lib. XV. de Civ. Dei Cap. XVI. dum de talibus affinitatis sanguinis gradibus tractans inquit, quod hoc videtur matrimonium licitum fieri inter affines consanguineos, nec lex divina prohibuit, & nondum prohibuerat lex humana. Quibus siquidem verbis duas sententias expressit Augustinus, unam videlicet supra dictam, quod lege divina legitimum matrimonium fieri non est prohibitum inter personas sanguinitatis affinitate conjunctas. Secundam vero sententiam scire fecit: videlicet quod talis prohibitio matrimonii inter consanguineos fieri habeat autoritate legislatoris humani aut ejus principantis supremi Principis Romanorum. Idem quoque concedere atque fateri convenit Romanum Episcopum, Papam vocatum eum suorum Clericorum cœtu, quos Cardinales appellant, veritate cogente. Nam præfatus Papa Romanus super impedimento affinitatis sanguinis per dispensationem tollendo à sanguinis affinitate conjunctis, invicemque matrimonium contrahentibus ad suam auctoritatem asserit pertinere; ac in talibus matrimoniis pluries dispensaverunt de facto præteriti quidam Pontifices Romanorum. Quod si talis gradus affinitatis sanguinis matrimonium legitimum impediret legis divinæ seu christianæ præcepto, non posset aliquis hominum, quinimo neque angelus de cœlo dictum impedimentum per dispensationem aliquo modo amovere: Hoc Christo testante facilius est cœlum & terram transire, quam unum apicem à lege cadere. Rursusque idem Dominus dixit: Cœlum & terra transibunt, verba autem mea permanebunt in æternum. Ex quibus quidem manifestè apparet ac fateri cogitur Romanus Episcopus, & per factum confirmatur ipsius, quod gradus affinitatis sanguinis non impediet matrimonium fieri legis divinæ seu Christianæ præcepto: & quod si gradus affinitatis sanguinis, quanquam licitum matrimonium impediat fieri, hoc tantum factum esse præcepto sive statuto legis humanæ: De cujus siquidem legis præceptis sive statutis dispensare solummodo pertinet ad auctoritatem Imperatoris seu Principis Romanorum. Nec obstat dicere, præfata matrimonia esse prohibita lege divina, eo quod mali moris sunt, & propterea etiam sub peccato mortali fore prohibita, ac proinde obligantia contrahentes ad damnationem æternam; & contrariam dispensationem in his ad ministrum solummodo Ecclesiasticum, Episcopum sive Presbyterum pertinere. Hic enim sermo Rhetoricus sive apparens, sophisticus est: falsum namque recipit, quoniam præfata matrimonia non sunt mali moris, præsertim in aliquo casu. Nam & ipsa tanquam in casu licita fieri concedit Romanus Episcopus. Nec etiam rursus mali moris sunt absolute loquendo: quoniam non sunt cum malitia convoluta confestim, veluti furtum & crimina reliqua: & propterea nec sunt lege divina prohibita, quemadmodum dixit Beatus Augustinus; non syllogisatur autem neque concluditur propterea, dispensationem de talibus ad Episcopum quendam sive Presbyterum pertinere, esto quod sint absolute prohibita lege divina, & sub pœna damnationis æternæ: quoniam de his

prohibitis nullus hominum, quinimo nec angelus de cœlo dispensare posset vel ordinare, sive concedere, quod licite fierent, ut deductum est supra. Vnde etiam juxta prædicta de præceptis sacræ Scripturæ sive mandatis loquens Apostolus inquit. Et si angelus de cœlo evangelisaret vobis aliud præter id, id est contra id, quod evangelisatum est à nobis, anathema sit. Nec propter aliud, nisi quod evangelisata erant per Apostolum divina prohibita vel præcepta. Rursus quoniam præfata matrimonia non fuerunt mali moris, neque prohibita secundum veterem legem, quamvis aliquando peccata fiant sive fuerunt in antiqua lege, non quod sunt absolute sive confestim cum malitia convoluta, neque mali moris; sed solummodo, quod lege prohibita fuerant, veluti carnes porcinas, & bestias non ruminantes comedere, quod ideo peccatum effectum est, quia prohibitum fuerat in lege Mosaica: non tamen propter malum aut mali moris ex se, quemadmodum furtum, homicidium, falsum testimonium & hujusmodi aliqua, quæ prohibita sunt legibus divinis & humanis, eo quod ex se mala sunt, & mali moris, confestim cum malitia convoluta.

Ex his igitur omnibus prædictis manifeste apparet, cuilibet non corrupto ignorantia vel malitia vel utraque, auctoritatem dispensandi atque tollendi à matrimonio impedimentum inter personas & a personis sanguinis affinitate conjunctis, ad Romanum Principem pertinere. Propter quod nos Ludovicus IV. Romanorum Imperator Augustus, præfatum affinitatis sanguinis impedimentum, si quod esset inter præfatos Ludovicum & Margaretham, quominus possent aut prohiberentur per humanæ legis aut Romanorum principum statuta, sive decreta vel alias ordinationes quomodolibet appellatas in matrimonio copulari, tollimus, & per nostram autoritatem atque sententiam tenore præsentium totaliter amovemus. Concedentes eisdem ac cuilibet ipsorum, ut absque offensa cujuslibet juris humani, statuti vel ordinationis alterius quomodolibet nominato licite se possint ac valeant in matrimonio copulare. Absolutos etiam eosdem, ipsorumque legitimos filios & filias, ac heredes nunc & in perpetuum a pœna qualibet reali personali & infamiæ & alia quavis quomodolibet nominata, si qua foret imposita contrahentibus matrimonium infra consanguinitatis gradus aliquos nominatos, per quemquam Principem Romanum etiam, vel per leges aut communitatem aliquam, collegium vel singularem personam, cujuscunque autoritatis vel dignitatis existant. Quibus omnibus & singulis, & à quibus excipimus casum prædictum de præfatis videlicet personis, Ludovicum & Margaretham jam dictos, & in quantum nostro rescripto sive dispositioni, vel concessioni nostræ contradicunt totaliter aut in parte, per hoc ipsum præsens nostrum rescriptum derogamus & volumus derogari, eodem nihilominus semper in suo robore duraturo.

III.

Einigkeits-Tractat, welchen Ludwig Marggraff zu Brandenburg mit dem Römischen König Carolo IV. als König in Böheim/ und Herrn Johannsen Marggraffen zu Mähren getroffen/worinn er auf gewisse Lande Verzicht gethan/ de Anno 1354.

WIr Ludwig Marggraff zu Brandenburg/ ꝛc. bekennen/ daß zwischen dem Allerdurchlauchtigsten Fürsten und Herren/ Herrn Carln Römisch. Könige/ zu allen Zeiten Mehrer des Reichs/ und König zu Böheim/ Unsern lieben gnädigen Herrn/ und dem Hochgebohrnen Fürsten/ Herrn Johannsen/ Marggraffen zu Mähren/ Unsern Oheymen an einem Theile/ und uns an dem andern Theil/ alle Mißhelle/ Auffleuffe/ und Zweyungen/ die zwischen uns beyderseiten und auf diesen Tag gewesen seyn/ umb alle Sachen gäntzlichen versühnet und verricht seyn/ Also/ daß wir unsere Erben und Nachkommen/ beyderseiten/ dieselben im argen nimmermehr geeyffern sollen noch wollen/ in keinen zeiten in solcher Geschicht/ daß der obgenannte unser Herr der König/ unser gnädiger Herr seyn solle/ und daß Marggraff Johannes zu Mähren sein Bruder/ der obgenannte unser Freund seyn/ und Wir dem obgenanten Unsern Herrn dem König/ als unserm rechten Herrn/ Diensts und Gehorsams/ und dem Marggraffen von Mähren unserm Oheimen/ Freundschafft pflichtig seyn sollen/ darnach mit wohlbedachtem Muth/ mit Rath Unserer Getreuen/ und mit gutem Willen und rechter Wissen/ vor uns/ Unsere Erben und Nachkommen/ ewiglich verzeyhen wir uns aller Ansprüchen/ Forderung und Recht/ ob wir ihr keiner mit Brieffen oder sonsten hetten/ oder gehaben möchten/ in keine Weiß/ und zu der obgenannten Herren des Königes und des Marggraffen Landen/ Vesten und Herrschafften/ zu dem Königreich Böhmen/ zu der Chur und Stimme/ die ein König zu Böhmen/ von wegen seiner Landen hat/ und haben soll/ ohne gefehrlich eines Römischen Königs/ eines künfftigen Käysers zu Mähren/ zu Pohlen/ beyde zu den Landen und zu den Fürstenthumben der Lande/ zu der Marckt Budisin und Görlitz/ und zu den Vesten Hirsau/ Neustadt/ Storstein/ Liechtenstein/ die der Hochgebohrnen Fürsten Herrn Ruprechts des ältern/ und Herren Ruprechten des Jüngern/ Pfaltzgraffen beym Rheyn/ und Hertzogen zu Bayern/ unser Vetter Rechts erben gewesen seynd/ und die sie dem obgenannten unsern Vetter dem Könige wissentlich und rechtlichen verkaufft haben/ und zu den Landen/ nachgeschriebenen Vesten und Märckten/ Sultzbach/ Rosenberg/ Neidenstein/ Hertenstein/ Hohenstein/ Hiltpoltstein/ Liechteneck/ Tuhendorff/ Franckenberg/ Aurbach/ Herspruck/ Lauffen/ Velden/ und das Plech/ Effenbach/ Pegnitz/ Husagk/ Werdenstein und Ruprechtstein/ die etwan des Hochgebohrnen Fürsten/ Herrn Rudolffs seeligen/ Pfaltzgraffen bey Rheyn/ des obgenannten Unsers Herrn des Königs Schwäher und Unsers Vettern gewesen seynd/ die auf die obgenannten Herrn Ruprecht den Jüngern/ unsern Vettern/ nach Todt unser Vettern Hertzog Rudolffs/ des ehegenannten/ erblich gefallen seyn/ und die sie dem obgenannten Unserm Herrn dem König wissentlich und redlich verkaufft haben/ und zu allen andern Landen und Vesten/ die der obgenannte Unser Herr der König in Teutschen Landen hat/ und allen ihren Zugehörungen/ und bey Namen zu dem Land des Hochgebohrnen Fürsten/ Herrn Balcken/ Hertzogen zu der Schweidnitz und zu dem Zaun Unsers Oheims/ und was derselbige Hertzoginnen hat/ der die obgenannten Unser Herr der König/ und der Marggraff zu Mähren/ unser Oheim/ noch nicht in Gewehr seynd/ und zu Volders und Sibedal/ und was darzu gehört/ und zu ihr kein ihren Landen/ Vesten/ Burgken/ Städten/ Gütern/ und allen ihren Zugehörungen/ wo oder in welchen Landen die gelegen seynd/ die sie ietzund innen haben/ und geloben mit wohlbedachtem Muth/ mit guten Treuen/ ohne Gefehrde und mit geschwornen Eyde/ den Wir darüber zu den Heyligen gethan haben/ vor Unß/ Unsere Erben und Nachkommen ewiglichen/ dem obgenannten unserm Herrn dem Könige und dem Marggraffen zu Mähren/ seine Brüder/ ihren Erben und nachkommenden Königen zu Böheimen/ und Marggraffen zu Mähren ewiglich/ daß wir sie besampt und sonder/ und solche Land/ Vesten/ Burgk/ Städt/ Gut und Zugehörungen/ wie man die benennet/ oder in welchem Lande die gelegen seyn/ als darvor begriffen ist/ nimmer ansprechen/ hindern/ beschädigen/ oder betrüben wollen/ sollen/ ohne gefehrde/ und daß wir darnach mit keinerley/ Geistlich- oder Weltlicher Hülffe nimmer gestehen sollen noch wollen. Es sollen auch alle Brieff und Handfesten/ die wir von Unserm Vatter seeligen/ oder von jemands andern darüber haben/ unkräfftig/ untauglich/ und aller Sachen Abseyn/ und dem obgenannten Unsern Herrn dem Könige dem Marggraffen zu Mähren/ seinem Bruder/ ihren Erben und nachkommenden Königen zu Böheim/ und Marggraffen zu Mähren/ keinen Schaden bringen/ wenn wir derselben Brieff und Handfesten/ uns mit wohlbedachtem Muth/ mit Rath Unser lieben Getreuen/ und mit rechter Wißen verziehen haben/ und verzeyhen Unß derselben vor Uns und unsere Nachkommen und Erben also/ daß sie Unß unnütze und untauglich seyn/ und seyn sollen/ ob sie immer in ihr keinen Zeiten fürbracht würden/ oder zu Liecht kämen/ als ferne sie dem obgenannten Unserm Herrn dem Könige/ dem Marggraffen zu Mähren/ seinem Bruder/ ihren Erben und Nachkommen/ in den obgenannten Stücken zu Schaden kommen möchten. Doch sollen alle unsere andere Handfesten und Brieffe/ von weme wir die haben/ die solche obgenannte Stücke nicht anrühren/ in ihren Kräfften bleiben. Auch geloben wir vor Unß/ unsere Erben und Nachkommen/ bey den Treuen und bey dem Eyde/ also davon begriffen ist/ dem obgenannten Unserm Herrn dem Könige/ dem Marggraffen zu Mähren/ seinem Bruder/ ihren nachkommenden Königen zu Böheimen und Marggrafen zu Mähren/ daß wir sie in allen denselbigen Landen/ Vesten/ Burgken/ Städten/ Gütern/ und allen ihren Zugehörungen/ alß der vorbegriffen ist/ mit guten Treuen ungefehrlich/ und bey dem obgenannten Eyd/ getreulich und freundlichen fürdern wollen und sollen. Mit Urkund dis Brieffs/ der geben ist zu Sultzbach am S. Peters Tag ad vincula, in dem M. CCC. LIV. Jahre.

IV.

Marggraff Ludwigs zu Brandenburg Brieff/darinn er versprochen/daß er den Römischen König Carolum IV. und seine Gemahlin/ Frau Annen/ bey den Landen und Leuten/ so sie in der Pfaltz und Bayern haben/ ewiglich lassen wolle/ de Anno 1355.

WIr Ludwig von Gottes Gnaden Marg Graf zu Brandenburg und Lausiz/ des Heyligen Römischen Reichs Oberster Cammerer/ Pfaltz Grafe bey Rhein/ Herzog in Bayern/ und Kärndten/ Graf zu Tyrol und zu Görz/ und Voigt der Gottes Häuser Anglei/ Trientt und Brixen/ ꝛc. Verjähen und thun kund offentlich mit diesen Brief/ wann der Hochgebohrne Fürst/ und Herr/ Herr Rudolf Pfaltz Graf bey Rhein des Heiligen Römischen Reichs Oberster Truchses/ und Herzog in Bayern/ unser lieber Herr Vetter/ dem Allerdurchlauchtigsten Fürsten/ und Herrn/ Herrn/ Carln/ Römischen König/ zu allen Zeiten Mehrer des Reichs und König zu Böheim/ unsern lieben Gnädigen Herrn/ und der Durchleuchtigsten Frauen Annen/ Römischen Königin/ Unser lieben Frauen und Muhmen/ seiner Ehelichen Würtin/ und ihrer beyder Kinder und Erben/ es seynd Söhne oder Töchter/ alle sein Land/ Herrschafft/ Vesten und Leute in der Pfaltz und in Bayern/ und wo die gelegen seyn/ und alle seine Pfandschafft von wem er die innen hätte/ und alles das er fürbaß noch gewünne mit guten Willen ausgericht und geben hat/ und Wir Uns mit wohlbedachtem Muthe/ vor Unnß/ unser Erben und Nachkommen/ alles Rechten/ Aussprüchen und Angeredung die wir darzu in keine weise haben möchten/ verziehen haben/ ausgenommen der Rechten die ein Pfaltz Graf bey Rhein hat und haben soll/ an der Wahl und Chur eines Römischen Königs/ eines künfftigen Keyßers/ und andern Ehren/ und Würdigkeiten/ die zu der vorgenannten Pfaltz und Chur gehörend und der Grafschafft und Mannschafften/ die von der Pfaltz und Chur zu Lehen rührend/ die bey Unns und unsern Erben/ ewiglichen bleiben sollen/ als in Brieffen/ die Wir dem obgenandten unsern Herrn darüber geben haben/ vollkommenlich begriffen und geschrieben ist/ davon geloben wir für Uns/ unsere Erben und Nachkommen/ ewiglich mit guten Treuen/ ohngefehrlich dem obgenanten unsern Herrn/ Frau Anna seiner Würtin/ ihrer Erben und Nachkommen/ an den obgenannten Landen/ an der Pfaltz zu Bayern/ were daß es zu solchen Schulden käme/ daß der obgenandte Herzog Rudolff Unser Vetter abgienge/ und daß Sie der obgenandten Land/ der Pfaltz und Bayern/ mächtig würden/ und einnehmen/ daß wir dann aus demselben Unsern Landen/ und von derselbigen Landen wegen dem obgenandten unsern Herrn/ Frauen/ Anna seiner Würtin ihren Erben und Nachkommen/ an ihren Landen/ Leuten und Herrschafften/ die sie in der Pfaltz und Bayern haben/ bey allen Rechten und guten Gewohnheiten/ dabey Wir dann ehegenandten Unsern Herrn Vettern Herzog Rudolffen gelassen haben/ und in dem Er bey Unns biß an diese Zeit gewesen ist/ ewiglich lassen wollen/ und die in denselbigen Rechten und Gewohnheiten getreulich und Freundlich schirmen und erhalten. Were auch daß zwischen Unsern obgenandten Landen in der Pfaltz und zu Bayern Ampt Leuten Mannen und Dienern beyder Seiten ihr keinerley Auflauf oder Zweyung entstünden/ und man dieselbe mit Freundschafft nicht richten möchten/ dieselb mann mit dem Rechten austragen/ in den obgenandten Landen in der Pfaltz und in Beyern/ wie es von Alters hero Recht/ und Gewohnheit gewesen ist/ mit Uhrkund dieses Briefs/ der geben ist zu Dreßden/ nach Christi Geburt 1355. Jahr am Freytag vor Matthiæ.

V.

Marggraff Ludwigs zu Brandenburg Brieff/ wegen Pfaltz Graff Ruprechts des Aeltern/ dessen Kure und Stimme an der Wahl eines Römischen Königs betreffend/ de Anno 1356.

WIr Ludewic/ den man nennet den Römer/ von Gottes Gnaden/ Marg Grave zu Brandenburg Herre zu Lusitzer/ Land Pfallentz Grave bie Ryn/ Ein Obrister Kammermeister dez Heyligen Römischen Richs/ und Herzogen in Bayern/ bekennen offenbahr mit diesem Briefe/ und thun kund allen denen die ihn sehend oder hörent lesen/ daß wir mit allen Kurfürsten Geistlichen und Wertlichen/ und Sie mit uns und gemeinen Willen/ und eynmütiglichen in dez Allerdurchleuchtigsten Hochgeborn Fürsten unsers Herrn/ Herrn Carls dez Römischen Käyßers zu allen Zeiten Mehrer des Richs und Kuniges zu Beheim Käyßerlichen Hofe zu Nürnberg zu Rate worden/ und über ein kumen sin/ und mit Recht und Vr-

Vrtheil funden haben und finden und sprechen für ein Recht/ alz ein Marg-Grave zu Brandenburg dez Heyligen Römischen Richs Obrister Kammer Meister und ein mit Churfürste der ehgenannten Fürsten/ Sindtemahl daz der Hochgebohrne Ruprecht der Elter Pfallenz Grafe by Ryn/ dez Römischen Richs Obrister Truchsezze/ und Herzog zu Bäyern/ unser lieber Vetter in Gewer ist der Stimme/ und der Kure/ an der Wale eines Römischen Kunigez einez künfftigen Keisers und ouch in Besitzunge und in Gewer hat das Fürstenthum der Pfallenz das Truchsezzen-Ambt die Lant Mannschafft und alle Zugehörunge darauf die Kure/ und die Stimme einez Pfallentz Grafen/ bie Ryne gegrundfestigt ist/ alß daß uns und den ehe genandten Fürsten allen und mánnglich wizzentlich ist und uffenbahr an allen Zweiffel daß man in billigen zu lazzen soll/ und wir in durch recht zu lazzen haben/ und ouch zu lazzen wollen/ und sullen zu allen Sachen und zu allen Dingen die wir und die ehegenandten uns mit Churfürsten angriffen zu Ehren und Nutzen des Heyligen Richs und dez Richs getreuen Unterthanen/ in alle der Wise alz man durch Recht und erwerdig löblich gewonheit einen Pfallentz Grafen by Ryn/ Obrister Truchsezzen dez Heyligen Richs und einen Kurfürsten billichen tun soll/ ouch vinden und sprechen Wir zu einem Recht Quem ez zu sulchen Schulden/ daß iemand dem vorgenandten Herzogen Ruprechten den Eltern unsern Vettern dieselben Kure/ und Stimme an der Wahle einez Römischen Kunigs eines künfftigen Keysers ansprechen wolte/ daß er dieselben ansprache nicht getun mag oder solle/ er spreche denne an daz Fürstenthum und die Land der ehe genandten Pfallentz das Truchsezzen Ambt/ und die Mannschafft und was darzu gehöret/ und gewinne ihm die an/ alz Recht ist/ wanne Wir zu rechte und zu Urtheilen funden haben daß die Kure der Stimme uffe das Fürstenthum/ und uffe das Land der Pfallenz/ und uffe das ehegenandt Truchsezzen-Ambt also gegründt gefestiget sint/ daz ihr eines an das ander nit gesin mag/ sondern sie muzzen bie einander in aller Ansprache zu verlust und zu gewinne unverscheidenlich belieben. Mit Uhrkund diz Brieves versiegelt mit unsern Innsiegel der geben ist zu Nürnberg do man zalte von Christus Geburth 1356. den nechsten Donnerstagez/ nach dem Heyligen Obirsten Tage.

VI.

Marggraff Ludwigs und Ottens zu Brandenburg Brieff/ worinn sie dem Johanniter-Orden die Insul Cummendycke und was dem mehr anhängig/ geschencket/ de Anno 1360.

IN Nomine sanctæ & individuæ Trinitatis, Ad perpetuam rei gestæ memoriam, noverint universi & singuli tenorem præsentium inspecturi, quod nos *Ludovicus, Romanus & Otto Fratres, Dei gratia Marchiones Brandenburgenses & Lusatiæ, sacri Romani Imperii Archi-Camerarii, Comites Palatini Rheni & Bavariæ Duces,* Tractatu solenni præcedente & deliberatione matura præhabitâ cum nostris consiliariis & Consulibus civitatum nostrarum, præcipuè trans Albim in antiqua Marchia, quorum consiliis & consensu usi, *Religiosis & honorabilibus viris Domino Hermanno de Werberghe Magistro Domus Sanctæ Hospitalis, ordinis sancti Johannis Iherosolomitani per Saxoniam, Marchiam Brandenburgensem, Slaviam & Pomeraniam, & omnibus* & singulis successoribus suis, Magistris ordinis prædicti, qui per tempora fuerint, ac ordini prædicto & Fratribus ipsius, præsentibus & futuris, in perpetuum donavimus & donamus meliori modo & forma, quibus fieri poterit, proprietatem *Insulæ vulgariter dictæ Crummendycke Diœcesis Verdensis & villarum ac curiarum infra scriptarum Guerenstede, Tredemstorpe, Krissow, Holtorp, & curiæ dictæ Querland, curiæ dictæ Krughe, Caperen, Cummeren & Curiæ Kanikeren, Hoghen-Wenstorp, Brunstorp & Stresow*, cum omnibus honoribus, fructibus, proventibus; jurisdictionibus, cum omni jure supremo & infimo, jure Patronatus ecclesiarum & jure impheodandi hos, qui ibidem à nobis consveverant impheodari, commodis utilitatibus, agris cultis & incultis, lignis, rubetis, pratis, pascuis, nemoribus, venationibus, decimis realibus & personalibus, magnis & minutis, quocunque nomine censeantur, aquis stantibus & fluentibus, ac rivulis & aquarum decursibus, *molendinis aquaticis & ventis moveri solitis*, finibus & limitibus, & omnibus quæ inter limites poterunt comprehendi, cum omni jure & pertinentiis, ad eandem Insulam pertinentibus & ad villas & ad curias supradictas apud ipsam Insulam, villas & curias easdem cum omni libertate absque onere servitii & portorii & talliæ cujuscunque cum juribus & pertinentiis præmissis; à nobis nostrisque hæredibus & successoribus tenere, habere, justo mero & pleno proprietatis titulo pacifice ac perpetuè posidere debebunt.

Pro qua quidem proprietate nobis quingentos probos florenos boni & legalis auri & ponderis de Florentia persolverunt, de quibus ipsos præ-

præsentibus liberos, quitos dicimus & solutos; renunciantes exceptioni non numeratæ pecuniæ, doli mali & omnibus aliis & singulis actionibus, exceptionibus, juribus & defensionibus, quibus directe vel indirecte venire possemus per nos, nostros hæredes & successores nostros, alium vel alios, contra donationem eandem in toto aut in parte aliqua, ratione vel jure; ac etiam renunciantes omni juri, quod nobis, nostris hæredibus & successoribus competit in præmissa insula, villis & curiis ac ipsarum pertinentiis, vel competere poterunt in futurum, mittentes eosdem, Magistrum, fratres & ordinem in possessionem pacificam insulæ, ejusdem villarum & curiarum sæpius præmissarum; de qua se intromittere poterunt & debebunt secundum libitum voluntatis eorum, nostra permissione libera & licentia speciali.

Reservamus tamen expresse nobis, nostris hæredibus & successoribus *oppidum & theloni-um* Schnackenborgk cum suis limitibus juribus & pertinentiis singulis & universis, in quibus dicti fratres & ordo nullum jus vindicare debebunt, imò dictum oppidum & thelonium, ut præmittitur, ad nos, hæredes & successores nostros, pertinebit obstaculo quolibet non obstante.

In cujus rei evidentiam sigilla nostra præsentibus sunt appensa, præsentibus strenuis viris Hassone de Wedell, de Valckenberg, Petro de Bredow, Magistro Cameræ nostræ; militibus, Wedingone de Wedell Mareschallo nostro Henrico de Schulenborgk, Guntzelino de Bartensleven, Theodorico Mörner Præposito Bernovienſi Prothonotario nostro, cum pluribus fide dignis. Actum Tangermunde, datum vero Vranckenvorde Anno Domini Millesimo trecentesimo sexagesimo in die Beati Marcelli Martyris.

VII.

Käysers Friedrich des Dritten Diploma, **worinn er denen Marggraffen zu Brandenburg und Burggraffen zu Nürnberg** alle Privilegia und Freyheiten wegen des Käyserl. Landgerichts zu ietztgedachtem Nürnberg bestätiget/

de Anno 1454.

WIr Friedrich von GOttes Gnaden Römischer Kaiser / zu allen Zeiten Mehrer des Reichs/ Hertzog zu Oesterreich/ zu Steyer/ zu Kärndten und zu Krain/ Herr auf der Windischen Marck / und zu Portenaw / Graff zu Habspurg/ zu Tyrol/ zu Pfürt und zu Kyburg/ Marggraff zu Burgaw / und LandtGraff in Elsaß / bekennen und thun kundt offenbar mit diesem Brieff/ allen den/ die jn sehen oder hören lesen. Wiewol wir von der Hoch Käiserlichen Würde/ darein wir von Schickung Göttlicher Fürsichtigkeit / als wir hoffen/ gesetzt/ allzeit geneigt seyn / aller Unser und des Reichs Underthanen und Getrewen/ Frommen / Nutz und Bestes zu bestellen: Jedoch so ist Unser Käiserlich Gemüth darzu stetlicher und insonderheit mehr genaigt / wie wir Unser und des Heil. Reichs Fürsten und merckliche Glieder/ die Uns die Bürde der Sorgfältigkeit / damit wir von des Heil. Reichs wegen beladen seyn/ mit ihrem gethreuen Raht / Hilff und Beystandt/ zu Ausrichtung des gantzen Reichs Geschefften/ getreulich tragen und ausrichten helffen/ bey Gnaden/ Freyheiten und Rechten gnediglichen zu behalten/ wann die Vernunfft das rahtet/ die Gesetz gebietten / und all Ordnung der Gerechtigkeit das hefftiglich erfordern.

Und wann Uns nun der Hochgeborn / Albrecht/ Marggraff zu Brandenburg und Burggraff zu Nürmberg / Unser lieber Oheim und Fürst/ von wegen der Hochgebohrnen Friedrichs auch Marggraffen zu Brandenburg/ des Heil. Reichs Ertz-Cammerer/ Johansen / sein selbst/ und Friedrichs/ aller Marggraffen zu Brandenburg/ und Burggraven zu Nürmberg/ Gebrüdere/ Unser lieb Oheimen/ Churfürsten und Fürsten/ fürbracht hat mit Klag / wiewol daß sie ihren Altfordern Burggraven zu Nürmberg/ manicherley Gnad/ Freyheit und Privilegia, und besonder ein LandGericht zu der Burggraffschafft daselbst zu Nürmberg gehörende/ von Römischen Kaisern und Königen / Unser Vorfahrn am Reich gnediglich verliehen und gegeben/ und daßelb LandGericht mit mancherley Freyheit und Rechten/ ausgesetzt/ geordnet/ gemacht/ und also gefreyet sey/ daß ein Landtrichter deßelben Landtgerichts an des Kaisers statt/ auf demselben LandtGericht sitzet/ und also richtet / Und ob auch von denselben Unsern Vorfahren yemandt/ wer der wehre/ einicherley Freyheit/ Brieff oder Privilegia gegeben wehrn/ oder fürbaß gegeben würden / durch die/ die vorgenannten BurgGraven ihr Erben und Nachkommen/ oder ihr Herrschafft und LandGericht zu Nürmberg in einig Weiß gekrenckt/ oder beleidigt seyn möchten: Daß die/ als vill ihnen dan die Schäden bringen/ kein Krafft noch Macht haben/ und daß die auch vernichtet/ und wiederrufft seyn sollen. Und wiewol alle und yedliche Unser und des Reichs Churfürsten zu solcher vorgeschriebnen und andern Rechten/ Gnaden und Freyheiten der vorgenannten Fridrichs/ drichs/ Johansen/ Albrechts/ und Friedrichs Fordern/ von den ehegenandten Unsern Vorfahren gegeben/ ihre Gunst und Verhengnüs gethon/ und wir ihnen die auch alle nach Empfahung Unser Käiserlichen Cron / gnediglich verneuert/ und confirmirt haben: Jedoch so werde ye zu Zeiten von etlichen Leuthen understanden und fürgenommen/ sie daran zu irren und zu verhindern/ und hat Uns darauf demütiglich angeruffen und ernstlich gebetten/ daß wir ihnen des gnediglichen vorzuseyn / und ihr yedlichen bey dem vorgenandten LandtGericht / und andern ihren und desselben LandGerichts Freyheiten/ rechten Herkommen/ Brieffen und Privilegien zu handhaben und zu behalten gnädiglich gerühten.

Und wann Wir aber in des von des Reichs und Rechtens wegen pflichtig seyn / und auch billich / gleich und recht ist/ einem yedlichen bey dem/ das er redlich erworben/ herbracht und besessen hat/ zu laßen und zu behalten: Und so yemand Gnad gethon/ oder ichts gegeben wurde/ daß darumb andern das Ihr nit gemindert/ abgezogen oder abgebrochen werde.

Darumb mit wohlbedachtem Muhte / gutem Rathe/ Unserer und des Reichs Fürsten/ Graven/ Edlen/ und Getreuen/ haben Wir gesetzt/ gesprochen und geleuttert/ Setzen/ sprechen und leuttern mit rechter Wissen in Krafft dieses Brieffs / und Römischer Kayserlicher Macht/ Vollkommenheit/ was Gnad/ Brieff/ Freyheit und Privilegien yemandt wer der oder die sind/ es sein Fürsten / Graven / Edle oder Unedel / geistlich oder weltlich Leuth / Burgermeister / Rathe oder Gemeinde Unser und des Reichs oder ander Stätte oder Dörffer/ von den vorgenandten Unsern Vorfahren/ Römischen Käyser und König / oder Uns bishero gethon und gegeben sind / oder fürbaß gethon und gegeben werden / die wider vorgenandten Friedrichs / Johansen/ Albrechten und Friedrichs/ und nemblich wider des vorgenandten LandtGerichts Herrligkeit/ Recht / Freyheit/ Brieff/ Privilegia, und redlich Herkommen sind oder gesein/ oder jn die schwechern oder mindern möchten / Das all und yedlich solch Brieffe und Privilegia den vorgenanten Friedrichen / Johansen/ Albrechten und Friedrichen / ihren Erben und Nachkommen/ an ihren Herrligkeiten/ Rechten/ Freyheiten/ Brieffen/ Privilegien/ und redlichen Herkommen / und auch dem vorgenannten LandGericht und seinen Freyheiten und Rechten/ keinen Schaden fügen/ oder bringen sollen oder mögen in kein Weise. Mit Urkundt dis Brieffs/ versigelt mit Unser Kaiserlichen Majestät Insigel. Geben zur Neustatt/ am Mittwoch nach S. Augustins-Tag / nach Christi Geburt Vierzehenhundert und darnach in dem Vier und Funtzigisten / Unsers Reichs im Funffzehenden / und des Kaiserthumbs im dritten Jare.

VIII.

Ainung zwischen Herrn Friedrich und Sigismund Marggrafen zu Brandenburg und Graff Eberhard zu Würtemberg / über dem vom Kayser Friderico III. zu Franckfurt am Mayn gemachten Land-Frieden zu halten / de Anno 1489.

WIr Friederich und Siegmund von Gottes Genaden / Marggrafen zu Brandenburg ꝛc. und wir Eberhart Grave zu Würtemberg vnd zu Mümpelgard ꝛc. der Elter. Bekennen und thun kund offenbahr mit diesem Brief. Alß der Allerdurchlichtigist Fürst und Herr/ Herr Friderich Römischer Kaiser ꝛc. vnser allergnedigster Herr/ mit sambt dem Durchlüchtigsten Fürsten / Siner Kaiserlichen Gnaden Sone/ vnserm gnedigsten Herrn/ dem Römischen Kunig auch nach Raut vnser obgenanten Marggrafen/ Herrn und Vatters/ Marggraf Albrechten löblicher und seeliger Gedechtnüs/ vnd andern sinen mit Kurfürsten/ Fürsten/ auch unser Grave Eberharts vnd anderer Bottschafften/ uff dem nechstgehalten tag zu Franckfurt dem Heiligen Rich zu gut ainen gemainen Landfriden gemacht/ ußgeschriben/ und vnß/ damit sollicher Landfrid dester stattlicher gehandhabt und gehalten werden möchten / in sinen Kaiserlichen sondern Mandaten gebotten hat/ vnß zu den Erwürdigen/ Wolgebornen/ Edlen/ Strengen/ Vesten/ Ersamen und Wysen / den Hauptlüten/ Prelaten/ Graven/ Fryen/ Rittern und Knechten/ der Gesellschafften und Vereinigung Sanct Jergen Schilts/ und des Hailigen Richs stetten in dem bund des Landts zu Schwaben / in fruntlich ainung und verschribung zu tunde und zu verbinden / daß wir auch als die gehorsamen Siner Majestat also getan haben: vnd so wir aber genaigt sind / sollichen Landfriden/ nachdem der/ wie hievor ist gemeldt/ dem hailigen Riche zu Eren/ auch den Bilgerin/ Landfarern und aller Erberkeit zu gut / auch deß ain yeder dester baß by sinen würden/ rechten/ Gnaden und Fryheiten beliben möge / angesehen ist / zu uffen und zu meren: So haben wir/ umb wyter hanthabung sollichs Käyserlichen Landfridens / und in krafft deßelben auch der obgenannten vnsern sondern zugesannten manda-

mandaten / umb gemaines Fridens und Nutz willen/vnß baidersyt/mit unsern Landen/Luten/ Schloßen/Stetten und den vnsern / auch vnsern Prelaten/Reten/Dienern/ vnd den so uns geistlich und weltlich zu versprechen stehen / die Jar und Zyt/in demselben Landfriden begriffen/ frundlich und gütlich miteinander geaint und verschriben/ ainen und verschriben vns auch in krafft diß briefs/ sollichen Landfriden und auch innhalt der gemelten vnsern zugeschickten Mandaten/in allen Stucken/ Clauseln/Puncten und Artickel/von Wort zu Worten / als ob die hierinn nemlich weren bestimpt/mit und gegen einander zu halten/wieder meniglich/wer unser yeden/ den unsern oder zugewannten/darinn oder darwieder Verletzung tete/ zu ziehen / und einander nit zu verlaßen ; daran ach unsern yeden nit hindern / noch irren soll / dehain ander buntniß/noch verschribung ; als wir das hiemit by unsern wirden und Eren/ ainander geredn/ geloben und versprechen / also nachzukommen/ getrulich und on alles geferde. Doch hierinn vnvergriffenlich den Verschribungen/ so unser yeder mit dem bund des landts zu Schwaben hat. Vnd des zu wahrem vrkund / so haben wir obgenannten Fürsten vnd Herrn / vnser yeder syn Insiegel offentlich getan hencken an diesen Brief / der zween glichlutend gemacht sind/und vnser yeder ain angenommen hat. Zu Gemünd am Sampstag Sant Anthonien Tag/ nach Christi vnsers lieben HerrnGepurt/ Vierzehenhundert vnd im Nun und achtzigsten Jar.

IX.

Käysers Maximiliani I. Lehen-Brieff vor Churfürst Johannßen und Herrn Friedrichen / Marggraffen zu Brandenburg / Gebrüdere / de Anno 1496.

WIr Maximilian ꝛc. bekennen offentlich mit diesem Brieff / und thun kund allermänniglich/ wiewohl wir aus Küniglicher Hohe und würdigkeit / darein uns der Allmächtig GOtt/durch sein Göttliche Güte / gesetzet hat/ und angebohrnen Tugend und Gütigkeit allen und Jeglichen unsern und des H. Reichs Unterthanen/ Gnad und Gutthat zu erzeigen willig/ so ist doch unser Küniglich Gemüth billich mehr genaigt/zu denen / die unser vorderste Glieder des H. Reichs seind / und uns die Bürde und Sorgfältigkeit des H. Reichs helffen mit tragen/ und stete Lieb und Treu beweisen/ Sie mit unsern Küniglichen Gnaden zu begaben.

Wann nun/als wir in unser Künigl. May. Gezierde mit unsern und des H. Reichs Churfürsten und Fürsten / Geistlichen und Weltlichen/ so dann zumahl in eigener Persohn bey uns gewesen/gesessen/ für uns kommen sind/der Edle unser und des Reichs lieber Getreuer/ Johannes/ Graff von Lindau / Herr zu Ruppin und Muckhen/an statt von wegen/und als Anwald / mit fürbrachtem Gewalt des Hochgebohrnen/Johannßen/des H. R. Reichs Ertz-Cammerer / und in aigner Persohn der Hochgebohrn Friedrich sein Bruder/ Marggraffen zu Brandenburg/ zu Stettin / Pommern/ der Caßuben und Wenden Hertzogen/ Burggraffen zu Nürnberg/und Fürsten zu Rügen/ unser lieb Oheimen/ Churfürsten und Fürsten. Vnd haben uns mit fleiß gebett/daß wir Jhne/ und Jhren Lehens Erben / Marggraffen zu Brandenburg/zu Stettin/Pommern/der Caßuben und Wenden/ Hertzogen / Burggraffen zu Nürnberg/und Fürsten zu Rüggen/ alle ihre Lehen/Churfürstenthum/Fürstenthum/ Geistlich und Weltlich/ Graffschafft / Herrschafft/ Schloß/Stätte/ Land und Leuth mit allen und ieglichen ihren Herrlichkeiten/ Obern und Nidern/ Mannen/Mannschafften/ Lehen / Lehenschafften / Geist- und Weltlichen angefällen/ Rechten Nutzen und Zugehörungen/wie die ihr Vatter seel. Marggraff Albrechten ingehabt und hergebracht/ und was von Alter darzu gehöret hat oder gehört/ und als die Hertzogthum und Fürstenthum/Stettin/Pommern/den Caßuben/ Wenden und Rüggen mit ihren Zugehörungen an Sie und das Churfürstenthum der Marck zu Brandenburg kommen/ und den so genantten Marggraff Albrechten und seinen Lehens Erben in andern Keys. Lehenbrieffen verliehen sind/ zu samter Hand gäntzlich zu reichen und zu verleihen gnädiglich geruheten/ der haben wir angesehen/der obgenanten Johannsen und Friederichs Gebrüder/ redlich und vernünfftig bete / auch merckl. und getreu dienst und Ehre/die ihr Vatter unser lieber Oheim und Churfürst/ Marggraff Albrecht seel. unser und dem Heil. Reich offt williglich und unverdrossenlich gethan hat/ und Sie fürbaßhin thun sollen und mögen ; Vnd darumb mit sonderlichen Rathe unser Churfürsten/Fürsten/Grafen/ Edlen und Getreuen/ mit wohlbedachtem muthe/rechten wissen/ und von Röm. Königlicher Macht / Vollkommenheit haben wir den vorgenanten unsern lieben Oheimben/Churfürsten und Fürsten/ Marggraff Johannsen und Friederichen Gebrüdern/ und ihren Lehens Erben zu gesambter Hand gereicht und verliehen/ alle ihre Lehen / Churfürstenthum / Fürstenthum/ Herrschafft/Schloß/ Stätte/ Land und Leuthe/des Marggrafthums zu Brandenburg/ auch der Hertzogthum Stettin/ Pommern/der Caßuben und Wenden/das Burggrafthum zu Nürnberg und das Fürstenthum zu Rügen/ und andere ihre Lehen/ Fürstenthum/ Geistlich und Weltlich / Graffschafft / Herrschafft/ Schloß/Stätte/Land und Leuthe mit allen und Jeglichen ihren Herrlichkeiten/Obern und Nidern/ Mannen/ Mannschafften/ Lehen/ Lehenschafften / geistlichen und weltlichen Anfällen/ Rechten/Nutzen und Zugehörungen / wo und an welchen Enden die gelegen sind/und von uns und dem H. Reich zu lehen rühren/ und wie die ihr Vatter seel. inngehabt und herbracht / und daß von Alter darzu gehöret hat/oder darzu gehört/ und als die genantten Herzogthum und Fürstenthum zu Stettin/ Pommern/ der Caßuben / Wenden und Rügen an ihren Vatter Marggraff Friedrichen und ihren Vatter/ Marggraff Albrechten seel. und das Churfürstenthum der Marck zu Brandenburg kommen / und den genanten Marggraff Albrechten und seinen Lehens Erben nach inhalt ander Keys. Brief verlichen seyn / reichen und verleichen Jhne und Jhren Leibs Erben / auch die/ wie vorgemelt ist/zu gesamter Hand gegenwertiglich und gnädiglich in- und mit krafft dies Briefs/ die innzuhaben / zu besitzen/ und der zu gebrauchen/ als gesamter Lehen-Recht herkommen und gewonheit ist/ und mit Nahmen nach laut und inhalt ihrer Ainung und theil brieff/ alsdann der obgenant/Jhr Vatter seel. bey seinem Leben/und Sie sich selber mit demselben/ ihren Landen und Leuthen verschrieben/von und zu einander gesetzt / sich vereinigt und getheilet haben/oder künfftiglich thun werden/alles nach laut der brief die Sie unter einander darüber gegeben haben / und geben werden. Vnd haben Jhn und Jhre Lehens Erben / auch die besonder Gnad gethan / daß Jhnen die theilung ihrer Land und Leuth/ an solchem gesamten Lehen zu keinen schaden kommen sollen / sondern wann und auf welche Zeit ein theil von Jhn/ oder ihren Erben Todes halben an Männlich Leibs Erben versterben oder abgehen würdet/so sollen desselben theile beschaide und zugethailte Land und Leuthe/Stand Ehr und Würdigkeit/ allezeit auf die andern/ ihm und ihr Lehens Erben/ nach laut ihr theilungs brief gefallen und kommen / ohn hindernüs und irrung männiglichs und ohne Gefehrde. Auch so verleihen und bestättigen wir aus sonderlichen unsern Gnaden und von Königl. Macht vollkommenheit/ für uns und unser Nachkommen am Reiche den genanten Johansen und Friedrichen Gebrüdern und Jhren Lehens Erben / Marggraffen zu Brandenburg/ zu gesamter hand/das angefäll des Hertzogthums zu Mecklenburg/des Fürstenthums zu Wenden/der Graffschafft zu Schwerin mit samt den Landen Storgarden und Rostock/ mit ihren Herrschafften/ Landen/ Leuthen/Schlössern/Stätten zu und Eingehörungen/ als dann zwischen den Marggraffen zu Brdburg und den Hertzogen zu Mecklenburg/ deshalben verschreibungen ausgangen / die durch unsern lieben Herrn und Vatter / Keyser Friedrichen/ löbl. Gedächtniß / als sein Lieb in Künigl. Würde gewest/ gewilligt und bestettet seyn/ getreul. und ungefährlich.

Mit urkund dies Briefs besigelt mit unser Künigl. Mayestet anhangenden Insigel. Geben in unser und des H. Reichs Stadt Worms am 15ten tag des Monaths July Anno Dni. &c. Lxxxxvi. unserer Reiche ꝛc.

X.

Marggraff Casimirs und Georgs zu Brandenburg Brieff / worinn Sie ihre Unterthanen/ so sich des Bauren-Kriegs theilhafftig gemacht/ wiederum zu Gnaden angenommen/ de Anno 1526.

WIr Casimir und Geörg als die eltesten regierenden Gebrüedere vonn Gottes Gnadenn Marggrafen zu Brandenburg / zu Stetin / Pommern / der Caßuben und Wenden Hertzogen / Burg Graven zu Nürmberg/ und Fürsten zu Ruegen/ Nachdem in dem Abschied jüngst gehaltenes Reichs-Tags zu Speyer unter andern ein Artickhel durch Römischer Käyserlicher Majestät Unsers allergnädigsten Herrn Stadthalter im Heil. Reich / Unns Marggraffe Casimirn ꝛc. und ander Ihrer Käyserlichen Majestät Commissarien / auch Churfürsten / Fürsten und alle andere Stände des Heiligen Reichs beschloßen und gesezt ist/ nachvolgents Inhalts ; Wiewol sich der gemein Mann und Unterthan in vergangener Aufruhr etwas beschwerlich vergeßen/ und gegen Jhrer Obrigkeit gröblich gehandelt/ iedoch damit sie die Gnad und Barmhertzigkeit Jhrer Obern größer und milder spüeren moegen ; So soll eine Jede Obrigkeit Macht und Gewalt haben / Jhre Unterthanen / so sich in Gnad und Ungnad begeben/ und gestrafft worden seyn/ nach Gelegenheit und Jhrem der Obrigkeit Gefallen / wiederumb im vorigen Stanndt Jhrer Ehren zu setzen/ zu qualificiren / und geschickt zu machen/ Rathe und Gerichte zu

besitzen / Kundschafft zu geben / und Ambt zu tragen. ꝛc.

Bethennen öffentlich mit diesem Brieffe gein Jedermänniglich / daß wir demnach alle und Jtliche Unsere Unnderthan / so sich der vergangen Peuerischen Aufruhr verwürckhlich oder täylhafftig gemacht / und derhalben im Unser Gnad unnd Ungnad begeben / auch gestrafft worden sinnd / oder noch durch Uns oder unsere Bevelchhaber zu Gnadeñ oder Ungnadeñ angenommen und gestrafft werden / aus besonderer Fürstlicher Miltigkeit / Gnad und Barmhertzigkeit / wiederumb im vorigen Stand Jhrer Ehren gesezt / qualificirt und geschickt gemacht haben / und thun solches hiemit und in Krafft ditzs Briefs / in der besten Form / Weiß und Maß / wie das inn Crafft und nach Vermoegen obberüertes gemeynen Reichs-Abschiedts oder sonsten von Rechts wegen geschehen und allenthalben Bestandt / Krafft und Macht hat / oder haben soll / kan und mag / Also daß obbegriffen Unsere aufrührige und wiederumb zu Gnaden und Ungnaden angenommene oder noch annehmende gestraffte und noch straffende Unterthanen / wiederum Rathe und Gericht besitzen / Kundschafft geben / auch alle und Jtliche ehrlich Ambt und rechtliche Handlung bestendiglich und krefftiglich tragen / üben und verwalten sollen und moegen / wie sie vor der Aufruhr gethan haben / Doch uns gegen andern Unsern Unterthanen / die der Aufruhr halben sträfflich und ausgetreten / auch noch nit zu Gnaden / Ungnaden und Straff angenommen / und zuvörderst gegen den jehnen / so gedachter Aufruhr Anfenger / Aufwickler / Haubtsacher und sonderlich Fürderer gewest sind / Unnser gebüerlich weiter Straff in alle Weg vorbehalten / und an aller ander Unser Fürstlichen Herrlichkeit und Obrigkeit unschädlich / Des alles zu Urkundt haben Wir diese unser obangezeigte gnädige Restitution und Qualification öffentlich ausgehen / und mit Unserm bey Ende der Schrifft aufgedruckten Secret versecretiren lasen / Geschehen uñ geben zu Onoltzbach auf den drey und zweintzigsten Tag Septembris, nach Christi Unsers lieben Herrn Geburt / Funffzehenhundert und im sechs und zwaintzigsten Jahren.

XI.

Abschied und Meinung / weßen sich Marggraff Casimir zu Brandenburg vor sich und seinen mitregierenden Bruder Marggraff Georgen auf dem Land-Tage zu Onoltzbach mit dero Landschafft / bis uf ein künfftig Concilium oder National-Versamlung in Religions-Sachen vereinet / de Anno 1526.

WJr Casimir von Gottes Gnaden Marggrafe zu Brandeburgck / Stettin / Pommern / der Caßuben und Wenden Hertzog / Burggraf zu Nürnberg und Fürst zu Rügen / bekennen und thun kund öffentlich mit diesem Briefe / gegen allermänniglich. Als wie hievor in Sachen / der ietzt streitigen Lehr halben / unsern Heil. Christlichen Glauben / und desselben Ceremonien betreffend / auf dem Reichs Abschied zu Nürnberg unsere Prælaten von Clöstern und Stifften auch etliche Pfarrherrn / Prediger uñ andere verständige Persohnen von unser / auch des Hochgebohrnen Fürsten unsers freundlichen lieben Bruders / Herrn Georgen Marggrafen zu Brandenburg ꝛc. wegen / hieher gen Onoltzbach versammlen / und die Sachen bewegen / bedencken und berathschlagen laßen / die uns auch dazumahl zween Rathschläge begriffen und überantwortet / welche wir auch also zu unsern Händen empfangen und darauf ein Abschied geben / darinnen wir unter andern schließlich begehrt und gebethen haben / daß mittler Zeit biß auf unsern weitern Bescheid niemand nichts neues vornehmen soll / wiewohl das von etlichen nicht gehalten ist / des wir denn nicht wenig mißfallen tragen / sind dazumahl der Hoffnung gewest / daß auf den nachfolgenden Reichs Tag zu Speyer / der Martini ein Jahr vergangen gehalten / statlich von Sachen gehandelt und beschlossen worden seyn solt / darzu wir auch die gemeldten zween Rathschläge gebraucht haben wolten / dieweil aber derselbe Reichstag zu Speyer auf dasselbe mahl seinen Fortgang nicht gewunnen / auch nachmahls auf andern Reichstägen nichts austrägliches und sonderlich auf dem nechst gewesenen Reichstag zu Speyer anders oder weiter nichts beschloßen worden ist / dann ein Artickul wie der im Abschied stehet / des Jnhalts:

Daß sich Röm. Käyserl. May. Statthalter und Commissarien, auch Churfürsten / Fürsten und Stände des Heil. Reichs und derselben Bothschafften auf solchem Reichstage mit einander einmüthiglich verglichen und vereiniget haben / mittler Zeit des freyen / gemeinen Christlichen Concilien oder aber National-Versammlung (so nach vermögen vermeldtes Reichs Abschieds in einem oder aufs längst in anderthalb Jahren den nechsten in deutschen Landen zu halten gebethen ist) nichts desto weniger mit ihren Unterthanen ein ieglicher (in Sachen / so das Edict durch Käyserl. May. auf dem Reichstage zu Wormbs gehalten / ausgangen / belangen möchten) für sich also zu leben / zu regiern und

und zu halten / wie ein ieder solches gegen GOtt und Käyserl. Majest. hoff und getrau zu verantworten.

Dem allen nach und auf gehabten Rath der versammleten unser Landschafft / haben wir uns mit ihnen / und sie herwiederumb mit uns / nach folgender Meinung entschloßen / wie es / biß auf ein gemein Concilium oder National Versamlung / oder unsern weitern Bescheidt / allenthalben in unsern Fürstenthumen und Landen gehalten werden soll / der tröstlichen Zuversicht / daß wir solches zuförderst gegen GOtt dem Allmächtigen / und auch Käyserl. May. (alß Christl. Gottliebende / und der Käyserl. May. gehorsam Fürsten) verantworten mögen.

Erstlich nach dem alle Dinge unsern Heiligen Christlichen Glauben betreffend / an rechten oder falschen Predigen liegt und aller Seelen Wohlfahrt oder Verdamnüß / auch Christl. Einigkeit oder Empörung daraus folgt / sollen alle Pfarrherrn und Prediger in unsern Fürstenthumen und Landen / das Heil. Evangelium und Wort Gottes altes und neues Testaments lauter und rein predigen und gar nichts / das wieder ist. Es sollen sich auch alle Prediger in ihren Predigten alles Schmähens / Nachredens / Schimpfirens / Papistischen / Lutherischen oder Ketzerischen Scheltens / Ausschreyens / und alles andern das zu Wiederwillen / Uneinigkeit / Aufruhr und Empörung oder Ursach geben möcht / enthalten und vermeiden.

Jtem dergleichen sollen sich alle Geistl. und und Weltliche Persohnen bey ernstlicher Straff / Leibs und Guts enthalten / in offen Wirthshäusern und sonst von der alten und neuen Lehre (wie mans nent) verächtlich / freventlich oder zänckisch zu reden oder zu disputiren / auch keiner den andern schmähen / verachten noch zu Wiederwertigkeit Ursach geben / sondern sich mit Vermeidung der Nachrede und Schmach gegen Jederman in aller Maß halten / wie ietzt von Pfarrherrn und Predigern gesetzt ist.

Es sollen auch alle unsere Ambtleute / Bürgermeister und Räthe / ein fleißig auffsehen haben / daß obgemeldter maßen und anders nicht gepredigt oder von andern gehandelt werde / und wo sie ein anders hörten / erführen oder verstünden / das sollen sie iedesmahls bey ihren Pflichten mit gutem Grund und in was Stücken sich die Prediger oder Jemand anders wie obsteht / vergriffen oder verwürckt haben / anzeigen.

Und wiewohl etliche Pfarrn und Prædicaturen in unserm Lande sind / die wir nicht zu leyhen oder zu præsentiren haben / so sollen doch unsere Ambtleute denselben Pfarrherrn und Predigern so also in unsern Obrigkeiten und Gebiethen sitzen / nichts destoweniger sagen / daß sie sich in ihren Predigten ietzt gemeldter maß auch halten / oder aber die Evangelia und Episteln allein aus dem Meßbuch deutsch lesen / wie die von Worten zu Worten geschrieben stehen / und nichts weiters dazu sagen / denn allein die offene Beicht mag und soll er dem Volck vorsprechen / auch die Heiligen täge verkündigen / doch Niemand beym Bann / zu feyern oder zu fasten gebiethen / wie davon weiter hernach folgt.

Jtem es soll auch Niemand zu predigen zugelaßen werden dann die / wie obbemeldt recht ordentliche Pfarrherrn und Prediger / oder der Pfarrherrn bestellte / oder aufgenommene Caplän oder Helffer seyn / oder durch uns oder unsere Befehlhaber darzu beruffen oder verordtnet werden / und ob sich Jemand anders zu predigen unterstehen würde / das sollen unsere Ambtleute nicht gedulden oder zulaßen / sondern dieselben zu Gefängnüß annehmen / und fürter die Sache an uns gelangen laßen unsern weitern Bescheidt darauff zu empfahen / und demselben Folg zu thun.

Und nachdem ietzt allbereit gemeiniglich an allen Orthen Pfarrherr / Prediger und Caplän sind / sollen denenselben unsere Ambleute allen aussagen und befehlen / sich mit dem Predigen wie obsteht und anders nicht zu halten / daß auch kein Pfarrherr dem andern in kein Weg in seine Pfarre greiffe / sondern daß ein ieder Pfarrherr seine Pfarr mit seinen Caplänen alleine versehe / wie sich gebührt. Wo aber an etlichen Orten Filial, die durch sonder Priester versehen werden / soll denenselben hiemit nichts benommen seyn / und welcher sich anders hält / das sollen uns unsere Ambtleute anzeigen und derselbe nach seiner Verwürckung darum gestrafft werden.

Es soll auch kein Pfarrherr / kein Caplan / ohne unser oder unser Ambtleute Wißen und Willen / aufnehmen / und dieselben Priester die also zu Caplänen auffgenommen werden / sollen auch zuvor dem Ambtmann schrifftlich oder sonst glaubhafftig Uhrkund anzeigen / was Lebens und Herkommens sie sind / auch wie sie von ihrer Herrschafft abgeschieden seyn / und der Caplän halben / die vor allbereit in unsern Landen auffgenommen seyn / soll durch unsere Ambtleute / an einem ieden Orth dergleichen Einsehen geschehen.

Dieweil in unsern Landen und Fürstenthumen an etlichen Orten deutsch und an etlichen Orten lateinisch Meß gehalten werden / daraus nun allerley Zweyung und Wiederwillens folgt / daßelbige aber zuvorkommen / soll nun für an lateinisch Meß gehalten werden / biß auff ein gemein Christl. Concilium oder National-Ver-

Versammlung oder unsern weitern Bescheidt/ doch soll ein ieder Priester/ der Meße list/ die Epistel und das Evangelium deutsch und verständig lesen/ welcher aber ein Ambt singt/ der soll die Epistel und das Evangelium füraus lateinisch singen/ wie bißhero geschehen ist./ doch alßbald er die Evangelia gesungen hat/ soll er sich am Altar umwenden/ und darnach solch Epistel und Evangelium dem Volck deutsch auch sagen.

Es sollen auch die Verba Consecrationis in allen Ampten der Meß in lateinischer Sprach mit öffentlichen lauten Worten gelesen werden.

Item man mag auch wohl etliche deutsche Christl. Gesänge und Psalmen unter den Ampten der Meß singen/ die zu Andacht und Besserung der Christlichen Gemeinde dienen/ wie dieselben von uns hiebey verordnet sind.

Und nachdem ein grosser Mißbrauch gewesen ist/ daß die Christliche Unterthanen gegen Reichung und Empfahung der Heil. Sacramenta/ haben sonderlich Geld geben müßen/ derohalben geacht und gesagt worden/ daß man die Heil. Sacramenta umb Geld verkaufft/ soll solches füran gäntzlich abgestellt seyn/ und hinfüro in unsern Fürstenthumen und Gebiethen/ die Heil. Sacrament, desgleichen die Einleitung der Hochzeiten der Kindbetterin und Begräbnüß (außerhalb was den Kirchnern oder Todtengräberen für ihre ordenliche Belohnung gebührt) ohne Bezahlung einiges Geldes/ frey vergeblich und umb Gottes Willen gereicht und gethan/ auch niemands zu Haltung einiger Begängnüß/ Sieben/ oder Dreyßigsten eines abgestorbenen/ bezwungen werden.

Item die vier und andere Opffer/ sollen männiglich frey gelaßen und Niemand darzu bedrangt werden/ sondern zu eines ieden gewißen und guten willen stehen und gesetzt seyn.

Es soll auch hinführo kein Meß umb Geld sondern allein um der Ehr und Liebe Gottes willen/ so der Celebrirer/ rechte Andacht und Begierde darzu hat/ gehalten werden. Nachdem bißher an viel Orten eingebrochen ist und gebraucht wird/ daß viel Menschen daß Hochwürdige Sacrament in beyderley Gestalt empfangen haben/ dieweil aber auff nechst vergangenem Reichstage zu Speyer nichts davon beschloßen/ sondern im Reichs Abschiede ein Artickul gesetzt/ der oben im Eingange ein geführet ist/ daß eine iede Obrigkeit/ mitler Zeit des gemeinen Conciliums oder National-Versammlung mit ihren Unterthanen/ also leben/ regieren/ und es halten soll/ wie ein ieder solches gegen GOtt und Käyserl. May. hoff und getrau zu verantworten/ laßen wir es bey solchem Reichs Abschiedte auch bleiben und wollen uns versehen/ daß sich ein ieder mit Empfahung des Heil. Hochwürdigen Sacraments mittler zeit also halten werde/ wie er das gegen Gott und Käyserl. May. getrau und verhoff zu verantworten.

Es soll auch wieder die Hochwürdigen Sacramente (so von Christo unserm Herrn und Heyland ihren Ursprung haben) wie durch etliche böse/ teuffelische Geister/ geschehen/ als ob in dem Heil. Sacrament des Altars der Leib/ und das Bludt Christi nicht gegenwärtig wäre/ nicht gepredigt/ gelehret noch disputirt/ sondern solchem Heil. Sacrament in den Kirchen/ und wann das zu den Krancken über die Gaßen getragen würde/ alle gebührliche Ehrerbietung gethan/ und die Uberfahrer an Leib/ Leben oder Guth nach eines ieden Verwirckung ernstlich gestrafft werden.

Und ob zu den Zeiten und Tagen/ wann die Communicanten das Heil. Hochwürdige Sacrament empfahen/ ichs von dem Sacrament überblieb/ so soll solches nichts verächtlich hinweg gethan/ sondern mit Reverenz in dem Sacrament-Häußlein/ zu Bewahrung der täglich zufälligen Krancken oder anderer Communicanten behalten werden.

Und auff daß solche Empfahung des Heiligen Hochwürdigen Sacraments mit rechter Reu/ Beicht der Sünden/ und in einem wahren Glauben empfangen werde/ Sollen alle Pfarrherrn und Prediger ihr Pfarr Volck zu solcher Reu/ Beicht und Glauben/ auch Beßerung ihres Lebens fleißig vermahnen und unterweisen/ warumb Christlich heilsam und gut sey/ seine Sünde (ohne die doch niemand seyn mag) einem rechten erbaren verständigen Priester zu beichten/ und also bey demselben Christl. Rath Unterweisung und Absolution suchen/ damit das Christliche Volck zu solcher Beicht/ mit Christlicher Unterweisung gereitzt/ auff daß sie solches aus Christlicher Furcht/ Lieb und Gehorsam willigklich thun/ daß auch sonderlich dadurch das gemeine Volck in Christlicher Zucht erzogen und erhalten/ und das H. Sacrament andächtlich und mit aller Ehrerbietung empfangen werde/ welche auch also zu den Beichtvätern kommen und ihre Sünde beichten wollen/ die sollen zu iederzeit willigklich und gern gehöret werden.

Item daneben wollen wir allen Beichthörern/ hiemit bey ernstlicher Straff verbothen haben/ daß sie die Beichtkinder in der Beichte nichts ungeschicktes gefährliches oder argwöhnliches fragen/ daraus ein Beichtkind/ Mann oder Weib geärgert/ und zum bösen möchte gereitzt/ noch sonst in andere Weg gewiesen/ oder bewegt

bewegt werden/ daß er neue Stifftungen in den Kirchen oder sonst die etwas Gelds oder anders Genieß auf ihnen tragen/ auffrichten/ testirn oder stifften/ noch einige Wallfahrthen oder dergleichen/ daraus beschweert/ zu besorgen seyn mag/ thun soll/ sondern sie allein zu Erkentnüß ihrer Sünden und wie sie dieselben von Grund ihres Hertzens reuen/ ihr sündliches Leben bessern/ und das H. Sacrament in einem rechten wahren Glauben empfahen/ und ihre Hoffnung und Vertrauen allein in GOtt setzen/ auch die Frucht und Werck/ so aus einem rechten wahren ungefälschten Christlichen Glauben fließen/ vollbringen/ und ihrer Obrigkeit/ (die alle vor GOtt dem Allmächtigen verordnet sind) gehorsam seyn/ und sich vor aller Auffruhr/ Empörung und dergleichen Ubel hüten sollen. Doch ob sie unrechtfertig Gut/ hinter ihnen/ oder ihren neben Christen Menschen unbillich beschweret/ oder etwas wieder Gott/ Recht/ oder mit Gewalt abgenommen hätten/ sollen sie die Beichtväter dahin weisen/ dem Beschwerten oder Beschädigten oder seinen Erben/ wo die vorhanden sind zu wiederlegen/ oder nach Rath der Beicht Väter (wenn es ohne Aergerniß nicht anders geschehen mag) zu vergleichen oder zu ergötzen/ und kein Beichtvater sein Beichtkind in solchen Fällen dahin verweisen/ daß er solch unrechtfertig Gut/ ihme dem Beichtvater/ seiner Kirchen/ Pfarr oder Closter geben/ oder damit eigennützige Stifftung auffrichten/ sondern das sonst in Allmusen wenden soll.

Es soll auch keinem Beichtkinde keine offne oder andre dergleichen Buß/ daraus was oder wie einer gesinnet/ vermerckt oder Argwohn genommen/ in der Beicht auffgelegt werden.

Item es sollen auch die Stände/ Stühl oder Mahlstat die zum Beichthören gebraucht an unverdächtliche unargwöhnige Stät in den Kirchen verordtnet werden.

Soll es mit der Tauff und dem Tauffen füran gehalten werden/ wie von alter herkommen ist/ doch dieweil in der Tauffe nichts denn dasjenige/ daß einem ieglichen Gevattern und allen Umbständen zu wißen Noth und Gut/ begriffen ist/ soll ein ieglich Kind nach Willen und Begehren des/ oder der Gevattern lateinisch oder deutsch getaufft werden/ und ob lateinisch zu tauffen begehrt wird/ so soll doch von der Umbständte wegen vor der Tauffe eine deutsche Erinnerung und anzeigen geschehen/ was die Tauffe sey und bedeute/ und was sich der Gevatter des Kindes wegen verpflichte/ damit ein ieglicher Christen Mensch deßelben eigentlich Bericht empfahe/ und sein Leben darnach richte und beßere/ Wie wir denn solch Erinnerung auch die Tauffe lateinisch und deutsch in Schrifften/ hieneben verfassen haben lassen/ den lateinischen Tauffen/ wie sie bißher in allen Bißthumen gehalten worden seyn/ gemäß/ der sich alle Priester die tauffen/ halten sollen.

Sollen die Pfarrherrn und Prediger das Volck vermahnen/ daß sie nicht allein in den viertzigtägigen Fasten/ den Quatembern und andern bißher gehaltenen Fast-Tagen sondern täglich in Mäßigkeit und Abbruch oder ohne Uberfluß Eßens und Trinckens leben/ damit sie ihre fleischliche Leib zähmen und geschickt machen Gottes Willen und Werck zu vollbringen und zu üben/ wie ein ieglicher Christ/ nach Inhalt und Vermögen der H. Göttl. Schrifft/ bey seiner Seelen Seeligkeit zu thun schuldig ist.

Und dieweil man sich nach Ordnung etlicher heiligen Väter und Concilien eine lange Zeit an den bestimmten Fast-Tägen/ Fleisch/ Eyer und anders zu eßen/ Gott zu Lob und Ehr enthalten hat/ wiewohl ohne Zweiffel derselben heiligen Väter und Concilien Meynung nicht gewesen ist/ iemand dadurch in Gefährligkeit seiner Seelen oder Leibes zu setzen/ oder einen Strick der Sünden zu legen/ oder eine neue Todt-Sünde zu machen/ sondern mehr damit den Menschen zu Christlicher Casteyung seines Leibes zu fördern/ so sollen hinführo die Pfarrherren ihr Pfarr Volck getreulich zu täglicher Mäßigkeit und Casteyung ihres Fleisches/ wie obsteht/ vermahnen/ aber ihnen doch kein sonderlich geordtnet Fasttäg noch Vermeidung des Fleischeßens/ bey dem Bann oder Todt-Sünden anders denn die Geistlichen Rechte ausweisen/ nicht gebiten/ es soll auch männiglich alle Tage Eyer/ Milch/ Butter/ Käse und ander dergleichen weis oder Milch-Speise zu eßen unverbothen seyn/ ausgenommen in der Char-Wochen/ da sollen sich alle Christen Menschen GOtt und dem Leiden unsers Herrn Jesu Christi zu Ehren/ billig freywillig Eyer Eßens enthalten. Und ist dabey unser gnädig Begehren/ daß sich unser Unterthanen in unsern Landen und Gebiethen/ Uns zu unterthänigem Willen und Gefallen an den viertzigtäglichen und andern bißher gehaltenen Fastägen/ Freytägen/ Samstägen Fleisch zu eßen und andern zu speisen enthalten wolten/ biß auff weiter Handlung und Beschluß eines gemeinen Concilien oder National-Versammlung/ oder unsern weitern Bescheidt/ allerley Aergernüß zu verhüten. Ob aber Jemandt aus Schwachheit oder Kranckheit seines Leibes (denen auch die Rechte solches zulaßen) in Zeit der viertzigtäglichen Fasten oder andern obberührten Tägen/ Fleisch eßen würde/ so ferne das von ihme nicht mit öffentlicher Aergernüß seines Nechstens und nicht aus

freventlicher Verachtung / sondern in seinem Hauß und Wohnung ohne Muthwillen geschicht / so sollen der oder dieselben unsern halben nicht gestrafft werden.

Weiter nachdem der Sonntag zu Lob der Aufferstehung Christi unsers Seeligmachers vom Anfang der Kirchen biß auff uns in Ubung gewesen / und dann die Festen Christi der Geburth oder Weynachte / Circumcisionis, Epiphanias, Palmtag / Charfreytag / Ostertag / Ascensionis, Pfingstag und Corporis Christi, zu Erhaltung und Ubung unsers Heiligen Glaubens im Hertzen der Gemeinen Christen angesehen und auffgesetzet worden / auch zu Lobe und Ehre GOtt dem Allmächtigen / der in seinen Heiligen will gelobet werden; die Festen seiner Heil. Mutter und Jungfrauen Mariä / nehmlich das Fest ihrer Geburth / Annunciationis, Purificationis und Himmelfarth / deßgleichen die Fest der H. Apostel / S. Johannis Baptistæ, alß den ersten Verkünder unsers Glaubens / auch S. Michaëlis und der Heiligen Märtyrer Stephani, Laurentii, Catharinæ und aller Heiligen gemeinen Tag / von Alter bey den Christen begangen und erhalten worden ist / sollen diese Feyertäg / nochmahls unabgängig gehalten werden / also und in der Gestalt / daß nicht allein auff solche Täg äußerlich Arbeit unterlaßen / sondern daß darauff geprediget / gesungen und gelesen / und was zu Göttlichem Lob und Reitzung zu Andacht dienstbar in Kirchen geübt werde / und darzu alle offene Spiel / Füllerey und ander ärgerlich böß Gesellschafften vermieden bleiben.

Doch mag und soll ein ieder Pfarr Herr / sonderlich zu Sommer Zeiten und so unstätt Wetter ist / dem gemeinen Mann sagen / daß er nach geschehener Predigt und Göttl. Aemptern (die auch die Pfarr-Herrn nach Gelegenheit desto zeitlicher halten sollen) an seine Arbeit / zu Einbringung des Heues / Gromets / Korns / Haberns / Weins oder anderer Früchten gehen und thun mög / ohne einig Beschwerung seines Gewißens / doch auch daß hierinnen kein Frevel / Verachtung oder Muthwille gebraucht werde / aber sonst alle Feyertäge durchs gantze Jahr aus sollen in der Kirchen geehrt und gehalten werden / wie bißher gebraucht worden ist.

Ist unser gütlich Begehren und Meinung / daß solch alt Stifftung wie die beschehen und mit alter herkommen seyn / also gehalten werden sollen biß auff ferner Handlung und Beschluß eines gemeinen Christlichen Concilien oder National-Versammlung oder unsern weitern Bescheidt / wo aber ein oder mehr Pfarrherr oder andere darauff die Stifftung geschehen wären / solch Stifftung ihres Gewißens halben nicht halten könten oder wolten / oder ob sie die halten wolten und in ihren Pfarren Niemand überkommen könten / die ihnen darzu Hülff thäten / so soll in der Fundatorn oder ihren Erben / Willen stehen die Stifftung von der Jährlichen Abnutzung durch ander Persohn selbst halten zu laßen. Wann aber die Pfarr-Herrn oder andere darauff wie vorgemeldt / die Stifftung geschehen ist / der Stifftung für sich selbst nicht halten und die Fundatores oder ihre Erben / solch Stifftung von der Abnutzung durch andre Persohn auch nicht halten lassen wolten / sollen solch jährliche Abnutzung derselben Stifftung in einem ieden Flecken / hinter die vom Rath / mit Wissen unserer Ambtleute hinterlegt und wohl verwahrt bey einander behalten / und deß von den Ambtleuten ein Verzeuchnüß / dergleichen durch die vom Rath auch ein Verzeuchniß / gleichlautendt / übernommen werden / biß auch wie obsteht auff weitern Beschluß eines Conciliums / oder National-Versammlung oder unsern fernern Bescheidt.

So aber ein oder mehr Pfarr-Herr oder andere / darauff die Stifftung stehen / solch Stifftung halten wollen / sollen die Fundatores oder ihre Erben daßelbige auch geschehen laßen / und nicht dawieder seyn.

Ob auch die Fundatores zweyerley wären / also daß ein Theil wolt die Stifftung halten / und der andere theil wolt es nicht so es dann sonst der obgemeldten Mängel keinen hat / so soll hierinn dem Theil gefolgt werden / der die Stifftung gehalten haben will / Ob auch die Fundatores oder Ihre Erben nicht mehr vorhanden wären / und die Pfarr-Herr / Gotts-Haußpfleger oder andre / dem es befohlen ist / die Stifftung nicht halten würden / daß sie doch / wie obsteht / nicht thun / des sich auch ein ieder Ambtmann fleißig erkundigen / so soll dieselbe Nützung zu solcher Stifftung gehörig / durch die Ambtleute an einem ieden Orth hinterlegt werden / biß auff einen Beschluß eines gemeinen Concilien oder National-Versammlung / oder wie obsteht / unserm weitern Bescheidte.

Ferner ob auch an etlichen Orten Brüderschafften / die nicht gestifftet wären und doch Zinß / Güldt oder ander Jährl. Einkommen erkaufft oder zu sich bracht hätten / welche dann derselben Brüderschafften nicht gehalten würden / der Nutzung und Gefell sollen auch hinterlegt / und es mit denselben gehalten werden / wie mit andern hinterlegten Gütern alß ob steht.

Und dieweil wir auch bericht werden / daß mit den Kirchen Gütern und derselben Nutzung / unziehmlich umbgangen werde / daß auch viel davon entlehnt und genommen / und alles das so von Kirchen Gütern entlehnt oder genommen wär / wiederumb einbracht / und dieselben Kirchen Güter auch hinterlegt / und es damit gehalten werd / wie obsteht / zu welcher Einbringung auch die Amptleute aus ieden Orts getreulich / beholffen seyn sollen / Ob man aber zu Erhaltung der Kirchen-Gebäu und Gebräuch etwas darwenden müst / soll daßelbe mit Wißen der Ambtleute davon genommen / und fleißig auffgeschrieben werden / und was also hinterlegt würde / das sollen die Amptleute zu einer ieden Quatember ihr lauter Unterricht gen Hoff thun.

Und nachdem im H. Reich an viel Orten mit schwerer Aergerniß aller Christen Menschen lange Zeit gesehen / wie unzüchtig und unpriesterlich / sich die Priesterschafft zum theil gehalten haben / ist unser Begehren und ernstliche Meinung / daß sich alle Priester mit ihren Cronen / Kleydungen und allem andern eins erbarn / züchtigen / reinen / keuschen priesterlichen Lebens und Wandels halten und kein Cubine oder verdächtlich Weibes Persohn / bey ihnen noch auch wesendlich oder täglich zu und von ihnen gehen haben / damit sich das gemeine Volck ob ihrem erbarn / züchtigen Wesen und Wandel beßern mög / und allenthalben Argernüß verhütet werde / Aber der ehelich verheyratheten Priester halben laßen wir es bey dem Artickul im Reichs Abschiede zu Nürnberg ihrenthalben gesetzt (den wir nicht ändern können) bleiben / Ferner sollen alle Geistliche / ungebührliche Spiel und leichtfertige Gesellschafften vermeiden / und sich derselben entäußern / auch sich zu unziemlicher Weil und Zeit / der Wirthshäuser enthalten / und welcher aber das überführ / der soll ernstlich darum gestrafft werden.

Dergleichen wollen wir bey unsern weltlichen Unterthanen / die in ehelichem Stande sind / auch keinen unehelichen Beysitz gedulden / sondern wo wir dieselbe erfahren mit ernst und dermaßen straffen daraus unser Mißfallen und Gemüthe dermaßen vermerckt werde / daß wir solch und andre Schande und Laster / als Christl. Fürsten / in unsern Landen und Gebiethen nicht leiden wollen.

Sollen alle aufgesetzte Ceremonien / allenthalben in unsern Fürstenthumern und Landen gehalten werden wie die von der H. Christlichen Kirchen auffgesetzt worden seyn / und sollen alle Prediger dem gemeinen Volck erzehlen / woraus sie ihren Ursprung haben / und warumb sie auf gesetzt seyn / auch was damit gemeinet sey / damit sie ihrer Auffsatzung nach und anderer Gestalt nicht gebraucht werden / also daß Niemand darinnen sein Seeligkeit / sondern allein die Ehr und Lob Gottes bedencken und suchen soll / alles biß auff ein gemein Christl. Concilium oder National-Versammlung / oder unsern weitern Bescheidt / damit allenthalben Einigkeit gehalten und Zwiespalt fürkommen werde.

Und nach dem dieser Zeit viel Mängel und Anfechtung in der H. Christenheit / vor Augen sind / daß auch der Türck und Feind unsers H. Glaubens zu Hungarn im Sieg und vornehmen stehet / der Christenheit weiter abzubrechen / und unsern H. Glauben zu vertilgen / wann man denn in denen Kirchen zusammen kommt / sollen die Prediger das Volck getreulich vermahnen zu Gott dem Allerhöchsten in der Gemein hertzlich zu bitten / um alles Anligen der gantzen Christenheit / zuförderst aber umb einen wahren Christl. Glauben auch einen steten ewigen Friedt und vor alle Obrigkeit / daß Gott der Allmächtige sein Göttliche Gnad wolle verleyhen / damit der Christliche Glaube in den Hertzen der Menschen gestärckt / der Göttliche Fried erhalten / auch dem Türcken und seinem tyrannischen Fürnehmen der ausreut und verbrennt die Christl. Städt und Flecken / alle Christglaubige Menschen jung und alt / Weib und Kind jämmerlich erwürgt und in alleweg zu verderbnüß der Christenheit grausamlich handelt / wiederstand gescheh / und daß wir alle dermaß leben mögen / auf daß Gottes Will vollbracht und alle Gebrechen der gantzen Christenheit nach seinen Göttlichen Gnaden in Beßerung gewendet werden.

Und dieweil bißher bey den Weltlichen gegen den Geistlichen ein grosser Wiederwill gewesen ist / daß die Geistlichen aller ding frey seyn / und neben der Bürgerschafft kein Bürgerlich mitleiden tragen wollen / derohalben wir dann hievor um besser Friedes und Christlicher Gleichheit willen zugelaßen haben / daß die Priesterschafft mit der Bürgerschafft Bürgerliches Mitleiden tragen sollen / und wiewohl nun etliche unser Unterthanen in Städten und auf dem Lande in der Bäurischen Auffruhr solche gnädige Zulaßung verwürckt haben / so wollen wir doch aus gnädigem Willen noch zulaßen und von beßer Frieds und Einigkeit wegen hiemit bewilligen / daß die Priesterschafft in Städten mit der Bürgerschafft in Reisen / Wachen Thorhüten und in alle andere Weg Bürgerliches Mitleiden tragen. Doch die jährl. Steur auf ihren Persohnen und Gütern / soll uns allein vor behalten seyn / und damit die Weltlichen gegen den Geistlichen in solchem kein Haß noch Frevel üben / soll allweg der edelst des Raths an einem ieden Ort dasjenige so der Priesterschafft in obgemeldten Bürgerlichen Mitleiden zu geben oder zu thun gebührt / selbst einnehmen und fürter der Bürgerschafft überantworten / alles biß auf das zukünfftige Concilium oder

oder National-Versammlung oder unsern weitern Bescheidt.

Und ob sie sich in solchem wiedersetzen oder säumig würden/ sollen die verordneten dasselbige den Dechanten oder unsern Amt Leuten iedes Orts anzeigen/ die förder solches verfügen sollen/ wann aber dieselben geistlichen Oberern oder unsern Amtleuten denselben auch säumig und hinläßig seyn würden/ wollen förder wir selbst oder unsere Räthe darinne so viel schaffen und verfügen/ damit demjenen das (wie obsteht) geschehen soll/ gehorsamlich gefolgt werd.

Item die weil wir unsere Clöster und Stifft keiner andern Gestalt und Meinung zu unserer Verwaltung angenommen haben/ dann dieselben in der vergangenen Bäurischen Auffruhr vor verderblicher Beschädigung zu beschützen zu beschirmen und derhalben des ietzt verschienen Reichstages zu erwarten/ und zu sehen was da weiter Auffruhr zuvor kommen gemacht und beschlossen würde/ und nu die Bäurische Auffruhr von den Gnaden Gottes der mehrer theil gestillet/ auch auf dem Reichstage davon gehandelt und beschlossen worden/ wie künfftig Auffruhr fürkommen werden sollen/ Haben wir demnach denselben unsern Prælaten von Clöstern und Stifften ihr Güter wiederumb eingeben/ dieselben allermaßen wie vor der Bäurischen Auffruhr gewesen/ zu haben/ und sich nach Vermögen eines ieden Ordens eines erbarlichen Clösterlichen Lebens zu halten/ alles biß auf ein zukünfftig Concilium oder National-Versammlung.

Doch sollen sie alles Einnehmens und ausgebens halben jährlich vor uns oder unsern verordneten lauter Rechnung thun/ und ein solch Einsehen geschehen/ daß bey allen Clöstern und Stifften nichts unnöthdürfftiges noch anders ausgeben noch von derselben Gütern nichts verändert werdt/ denn was sich zu ziemlicher Unterhaltung der Kirchen-Personen auch der Herrschafft Atzung und anderer erbarer ziemlicher Gastung gebührt.

Und was jährl. über alle solche ordentliche Unterhaltung überscheust/ das soll zu einem gemeinen Vorrath auffgeschütt und verwahrt und darein ohn unsern Wissen und Willen/ nicht gegriffen werden.

Dergleichen haben wir auch Eptißin und Convent der Frauen und Jungfrauen Clöster die Verwaltung ihrer Clöster wiederumb zugestellt/ dieselben wie unsere Prælaten und Ept-Clöster auch der Stifft halben/ alß obsteht gesetzt ist/ zu haben/ und sich nach Vermögen ihr iegliches Closters Ordens eines erbarn züchtigen Christlichen Lebens zu halten.

So sind wir daneben des Fürstl. Gemüths Willen und Meinung/ wann wir es mit Fügen thun mögen/ aus allen unsern Frauen und Jungfrauen Clöstern etliche wohlgeordnete ehrliche Jungfrau-Zucht oder Bundt Clöster zu machen/ darinn der von Adel Töchter und Schwester/ in erbarer Christlicher Zucht/ dermaßen versehen und erhalten werden/ daß die mit ihrer Eltern oder Freundschafft Wissen und Willen/ wiederumb heraus kommen/ und sich in ehelichen Standt begeben mögen/ also daß gemeinem Adel in solcher Ordnung nichts benommen/ sonder ihr aller und derselben Kinder Seelen Seeligkeit Ehre und Wohlfarth gefördert werde.

Und auf daß alles ersuchen wir obgemeldter Marggraf Casimir für uns selbst und an statt gedachts unsers lieben mit regierenden Bruders Marggraff Georgen alle und iegliche unsere Prælaten/ Grafen/ Herren und Ritterschafft/ gnädigs Fleiß/ gütlich bitten/ Ihr alle und ein ieder besonder wolle sich für sich selbst/ allen vorberührten Artickuln/ wie die vermeldt sind/ gemäß halten/ und bey den seinen (Geistlichen und Weltlichen) ernstlich zu thun zu schaffen und zu bestellen/ auch diejenige so ungehorsam wären/ und solches überfahren würden mit Ernst darumb straffen und getreulich darob halten/ daß dem allen wie obsteht/ biß auf ein zukünfftig Concilium oder National-Versamlung oder unsern weitern Bescheidt gäntzlichen Folg geschehe/ deß wollen wir uns also zu euch allen und einem ieden insonderheit unzweiffentlich versehen/ und gegen einem ieden nach seinem Standt und Wesen in Freundschafft beschulden und gnädiglich erkennen/

Und allem unserm Hoffgesind/ Räthen und Dienern auch allen und ieglichen unsern Hauptleuten/ Amptpflegern/ Verwesern/ Castnern/ Vögten/ Richtern/ Schultheißen/ Bürgermeistern/ Räthen/ Gemeinden/ und sonst allen und ieglichen/ unsern unterthanen und Verwandten gebieten wir auch hiemit/ ernstlich befehlend/ daß ihr alle und ein ieder insonderheit dieser unser Meinung gleicher Weise auch in allen Stücken/ Punckten und Artickuln wie die vermeldet seyn/ für euch selbst getreulich nachkommet und Folge thut auch mit Ernst darob seyd/ daß deren von andern den unsern/ sie seyn geistlich oder weltlich/ auch getreulich gelebt und nachgangen werde/ und daß ihr die Uberfahrer und ungehorsamen darumb straffet/ oder wo ihr solches für euch selbst nicht abwenden oder straffen könnet/ die Verwürcker nichts destoweniger zur Straffe annehmet/ und uns schrifftlich wissen laßet/ in was Stücken sich der oder dieselben verwürckt haben unsern weitern Bescheidt darauf zu empfahen/ damit in dem allen biß auf ein zukünfftig Concilium oder National-Versammlung oder unsern weitern Bescheidt gäntzlich Folge geschehe/ alß lieb euch allen und einem ieden insonderheit bey unsern Ungnaden und Straff zu vermeiden/

Zu Uhrkund haben wir unser und unsers lieben mitregierenden Bruders Marggraf Georgen gemeinen Secret zu Ende der Schrifft auf diesen Brief gedruckt/ der geben ist zu Onolzbach am Mittwochen nach Francisci nach Christi unsers lieben HErrn Geburth Funffzehen hundert und im Sechs und Zwantzigsten Jahr.

XII.

Käysers Caroli V. Achts-Erklährung wieder Marggraff Albrechten dem Jüngern zu Brandenburg/ so auf Anruffen Herrn Weigands/ Bischoffs zu Bamberg/ am Käyserl. und des Heil. Reichs Cammergericht zu Speyer geschehen.

Anno 1553.

WIr Carl der fünffte/ von Gottes Gnaden Römischer Käyser zu allen Zeiten Mehrer des Reichs/ in Germanien/ zu Hispanien/ beyder Sicilien/ Jerusalem/ Hungarn/ Dalmatien/ Croatien/ König/ Ertz Hertzog zu Oesterreich/ Hertzog zu Burgundt/ Graf zu Habsburg/ Flandern und Tyrol/ entbieten den Hochwürdigen/ Ehrwürdigen/ Hochgebornen/ Ehrsamen/ Wohlgebornen/ Edlen/ allen und ieden unsern und des Reichs Churfürsten/ Fürsten Geistlichen und Weltlichen/ Prälaten/ Grafen/ Freyen/ Herrn/ Rittern/ Knechten Hauptleuten/ Vitzthumen/ Voigden Pflegern/ Verwesern/ Amtleuten/ Burggrafen/ Bawmeistern/ Gemeinern Schuldheißen/ Schöffen/ Bürgermeistern/ Richtern/ Räthen/ Gemeinen/ Bürgern und sonst allen ieden andern/ vnserm vnd des Reichs/ vnd vnser erblichen Fürstenthumen vnd Landen/ Vnterthanen und Getrewen/ was Würden Standts oder Wesen die seyen/ unser Freundschafft/ Gnad und alles Guts/ Hochwürdigen/ Ehrwürdigen/ Hochgebornen/ Ehrsamen/ Wolgebornen/ Edlen lieben Freundt/ Neven/ Oheimen/ Churfürsten Fürsten/ Andächtigen undt Getreuen.

Nachdem der Hochgeborn Albrecht der Jünger Marggraff zu Brandenburg/ auf vorgehende Schrifftliche Betrawungen/ den Ehrwürdigen Weygandt Bischoffen zu Bamberg Vnsern Fürsten und lieben andächtigen/ auch seiner Andacht Stifft/ Land und Leut/ mit Heerskrafft überzogen/ und angegriffen/ deßelbigen Haupt-Statt Bamberg/ sampt etlichen mehr Stätten/ Schlößern undt Flecken belegert/ mit Gewalt eingenommen/ die Unterthanen darselbst zu Huldigungs Pflichten gedrungen/ auch sonst gegen andern seiner Andacht/ vndt deren Stifft/ Aemter/ Flecken/ Dörffer/ vndt derselben Einwohnern mit Brandt/ Brandtschatzung/ Nam/ Plünderung vnd in andere Wege freventlicher Weise gehandelt/ wie dann solches Landt kündig/ offenbar und die Gerichts-Acten und Handlungen/ am vnserm Käyserlichen Cammer Gericht/ darüber gevbt und beschrieben ferners ausweisen/ alles gemeinen Rechten/ auch auffgerichten und offnen Landtfrieden/ und hievor unsern Keyserlichen ausgangenen und verkündeten Mandaten zu wieder/ darzu auff derhalben beschehen rechtliche verheischen/ kein erhebliche Vrsachen/ warumb er in die Peen des Landtfriedens von seiner geübten Landtkündigen und offenbaren Handlungen wegen/ nicht erkläret werden solt/ bey gedachten unsern Keys. Cammer Gericht für bracht.

So ist am ietzt gemeldten vnsern Cammer-Gericht/ hierauf und rechtliche Klag/ Handlung vnd Anruffen gedachts unsers Fürsten vnd des Ehrsamen gelehrten/ vnsers und des Reichs lieben Getrewen/ Jacob Huckels/ der Rechten Lehrer/ vnser Keyserlichen Cammer Procurator Fiscal Amts und seiner interesse halben/ nach vorgehaltenem Gerichtlichen Proceß und allem fürbringen gegen ermeldten Marggrafen Vrtheil ergangen/ damit er umb angeregter seiner begangenen eygengewaltigen/ freventlichen/ Landkündigen und offenbaren Handlung willen/ in vnser und des Heiligen Reichs Acht gesprochen/ erkennt und erklärt/ auch alßbaldt des Reichs herkommen und Gebrauch nach/ durch vnsern Keyserlichen Cammer Richter/ vnter offnen Himmel vor/ und alß solcher vnser und des Reichs Landtfriedtbrecher vnd Aechter/ öffentlich denunciret/ ausgeruffen/ aus dem Frieden in Vnfrieden gesetzt/ sein Leib/ Hab und Güter obgemeltem Kläger/ auch sonst allermenniglich erlaubt/ vnd diß unser Keyserlich Denunciation vnnd Gebotts Brief darüber erkennt worden/ Inhalt gemelter Gerichts Acten vnnd Handlungen darüber gevbet und ausgangen.

Darum und damit nun gedachter Marggraf Albrecht berührter seiner Landkündigen/ offenbaren/ eygengewaltigen vnd Landfriedbrüchigen Verhandlungen halben gestrafft werde/ so verkünden/ denunciren vnd offenbahren wir/ denselben Marggrafen mit diesen unsern Keyserlichen offen Brief/ oder glaubwürdiger Ab-

Abschrifft davon / für solchen vnsern vnd des Reichs offenbaren erkennten / erklärten vnnd verurtheilten Landfriedt Brecher vnnd Aechter.

Und gebieten darauf ewer Freundschafften / Liebden / Andachten / vnd euch / von Römischer Keyserlicher Macht / auch Gericht und Rechts wegen / hiemit ernstlich / vnnd wollen daß ihr ietzt genennten Marggraf Albrechten für vnd alß solchen vnsern und des Reichs offenbaren Landtfriedbrecher vnd Aechter / fürohin haltet und meidet / in unsern erblichen vnd ewren des Reichs Fürstenthumen / Landtschafften / Grafschafften / Herrschafften / Gebieten / Gerichten / Schlößern / Stätten / Marckten / Dörffern / Hofen / Häusern oder Behausungen / nicht einlaßet / hauset / hoffet / etzet / trencket / enthaltet / leidet oder geduldet / fürschiebet / durchschleiffet / schützet / schirmet / begleitet / oder sonst einigerley Gemeinschafft mit ihm habet / noch solches alles und iedes zuthun den euren befehlet oder gestattet / weder heimlich noch öffentlich / in einige Weiß / Weg oder Schein / sondern sein Leib / Haab und Güter / wo ihr die auff Waßer oder Landt betrettet / erfahret oder findet / auffhaltet / angreiffet / niederleget / bekümmert / arrestiret vnndt verhafftet / auch förderlichs Rechtens darumb verhelffet. Vnd sonderlich vorgemeldten vnserm Fürsten den Bischoff und unser Keyserlichen Cammer Procurator Fiscaln / oder andern von ihret wegen / solches alles und iedes zu thun gestattet / vergönnet / auch so offt ihr darumb durch sie mit diesem vnserm offen Brief oder Glaubwürdiger Abschrifft darvon ersucht werdet / von unser und des Reichs wegen / zu solchem ewer getrew Beystandt / Hülff / Fürschub und Förderung thut / ihnen auch hierinn keinerley Verhinderung oder Irrung zufüget / alsodaß hierinn ewer keiner auf den andern verziehe / oder Entschuldigung suche / sondern in allewege gegen gedachtem erklärten Landtfriedbrecher vnd Aechter handelt und fürnehmet / wie sich das gegen solchen Aechtern gebürth / so lang biß er gebührliche Straff seiner Verhandlung erlanget / oder sonst zu Abtrag / vnd vnser vnd des Reichs Gehorsam bracht / und von berürter Acht / wie recht / erlediget / vnd absolviret wird und euch in dem allen vnd iedem nicht anders erzeigt / oder haltet / alß lieb euch und ewer iedem sey nach gemelte Peen / auch andere vnser vnd des Reichs schwere Vngnad / Straff und Buß zu vermeiden.

Darum thun ewer Freundtschafft / Liebden / Andachten / vnd ir vnsere ernstliche Meynung / dann wir setzen / meynen und wollen / von obberürter vnser Keyserlichen Macht / was also von des obgenanten Aechters Marggraf Albrechten / Leib / Haab und Gut fürgenommen / oder gehandelt wird / daß dardurch wieder vns / das Heilige Reich / noch Jemandt andern / mit nichten gefrevelt / verhandlet / oder verwürcket seyn / noch darfür gehalten werden.

Soll auch denselben Landtfriedbrecher vnd Aechter darwieder nicht schutzen / schirmen / freyen / oder fürtragen / einige Gnad / Freyheit / Tröstung / Gleidt / Sicherheit / Landt oder Burgfried / Bündnuß / Vereinigung / Burg oder Stattrecht / so von uns / unsern Vorfahren / am Reich Römischen Keysern und Königen / oder andern Herrschafften / oder Obrigkeiten / euch oder ihm gemeiniglich / oder sonderlich gegeben / oder bestettiget weren oder noch würden / auch keinerley Gewohnheit / Brauch oder Altherkommen / noch sonst alles anders / das ihm hierinn zu Hülff / statten oder stewer kommen solt / oder möchte / wann wir ihn alß erklährten Aechter / in dem allen / alß deßelben vnentpfänglich ausgeschloßen / und darinn nicht begriffen haben wollen.

Welcher aber / oder welche diesem vnsern Keyserlichen Gebott ungehorsamlich und freventlichen zu wieder thun würden / in was Schein das beschehe / der oder dieselben sollen / alßdann alß ietzt / vnd ietzt alß dann damit in unser und des Reichs Acht / vnd sonst andere schwere Peenen verfallen seyn / vnd gegen dem / oder denselben alß Aechtern und ungehorsamen auch gehandelt werden.

Darnach wißen sich ewer Freundschafften / Liebden / Andachten / vnd ihr euch zu richten. Geben in unser und des Reichs Statt Speyer / am 1 Tage des Monats Dec. nach Christi unsers Herrn Geburth 1553 vnserer Reich des Römischen im 35 und der andern aller im 38 Jahren.

XIII.

Käysers Caroli V. Achts-Erklährung wieder Marggraff Albrecht den Jüngern zu Brandenburg / welche auf Anruffen Herrn Melchior / Bischoffs zu Würtzburg und Hertzogs in Francken / am Käyserl. und des Heil. Reichs Cammergericht zu Speyer Anno 1553. vorgegangen.

WIr Carl V von Gottes Gnaden Römischer Keyser zu allen Zeiten Mehrer des Reichs / in Germanien / zu Hispanien / beyder Sicilien / Jerusalem / Hungarn / Dalmatien / Croatien / ꝛc. König / Ertz Hertzog zu Oesterreich / Hertzog zu Burgundt / Graf zu Habsburg /

burg / Flandern vnndt Tyrol ꝛc. entbieten den Hochwürdigen / Ehrwürdigen / Hochgebornen / Ehrsamen Wolgebornen / Edlen allen und ieden vnsern vnd des Reichs Churfürsten / Fürsten / Geistlichen vnndt Weltlichen / Prälaten / Graffen / Freyen-Herrn / Rittern / Knechten / Hauptleuten / Vitzthumen / Vögten / Pflegern / Verwesern / Gemeinern / Schultheißen / Schöpffen / Bürgermeistern / Richtern / Räthen gemeinen Bürgern / vnndt sonst allen und ieden andern unsern vnd des Reichs / und unser erblichen Fürstenthumen und Landen / Unterthanen und Getrewen / was Würden / Standts oder Wesen die seyen / vnser Freundschafft / Gnad und alles guts / Hochwürdigen / Ehrwürdigen / Hochgebornen / Ehrsamen / Wolgebornen Edeln / lieben Freundt / Neven / Oheimen / Churfürsten / Fürsten / Andächtigen und Getrewen. Nachdem der Hochgeborn / Albrecht der jünger Marggraff zu Brandenburg den Ehrwürdigen Melchiorn Bischoffen zu Würtzburg / unsern Fürsten und lieben andächtigen / erstlich auf das Mansfeldische Kriegs-Volck / so er Marggraff Albrecht dero Zeit in seiner Besoldung gehabt / unrechtmäßiger / verbottener vndt vhedlicher weis bedrawen / vnnd darauf über beschehen Recht vnd ander erbar erbieten / sein gemelte vnsers Fürsten des Bischoffs Kriegs Volck / so sein Andacht dem Ehrwürdigen Weyganden Bischoffen zu Bamberg / unsern Fürsten und lieben andächtigen / zu Rettung desselben Stiffts Land und Leut / auf derhalben vnser Keyserlich ausgangen Mandat / des Zuzugs halber zuschicken wollen / auf freyer unser Keyserlichen Landtstraßen / gewaltiglich erlegen laßen / auch über das / gedachten vnsern Fürsten den Bischoff zu Würtzburg vnd seiner Andacht Stifft mit Heers Krafft vberzogen / deßelben Aempter / Stätt / Flecken / Dörffer Geistliche vnndt Weltliche Einwohner / zum Theil zu frembder vnrechtmäßiger Huldigung gedrungen / etliche mit Brandt / Brandtschätzung / Nam / Plünderung und anderer gewaltigen Handlungen / freventlicher feindlicher Weise angegriffen / beschweret und beschediget / wie dann solches Landkündig offenbar / vndt die Gerichts Acten vnd Handlungen an vnserm Keyserl. Cammer Gericht / darüber geübt und beschrieben / ferners aus weisen / alles gemeinen Rechten / auch auffgerichten und offen Landtfrieden vnd hievor vnsern Keyserlichen ausgangnen vndt verkündten Mandaten zu wider / darzu auf derhalben beschehen Rechtlichs fürheischen / kein erheblich Vrsachen / warumb er in die Peen des Landtfriedens / von solcher seiner geübten Landkündigen vnd offenbaren Handlungen willen / nicht erklärt werden solt / bey gedachtem vnserm Keyserlichen Cammer Gericht in Recht fürbracht.

So ist an ietzt gemelten vnserm Kammer Gericht / hierauf und rechtliche Klage Handlung und Anruffen gedachts unsers Fürsten / des Bischoffs zu Würtzburg / auch darneben des Ehrsamen gelehrten vnsers und des Reichs Lieben Getreuen / Jacob Huckels der Rechten Lehrer / vnser Keyserlichen Cammer Procurator Fiscals / Ambts / vnnd seiner interelle halben nach vorgehaltem Gerichtlichen Proceß und allem fürbringen gegen ermelten Marggraffen / Vrtheil ergangen / damit er von angeregter seiner begangenen eygengewaltigen / freventlichen / Landtkündigen und offenbaren thätlichen Handlungen wegen / in unser und des Heiligen Reichs Acht gesprochen / erkent und erkläret / auch alßbaldt des Reichs Herkommen und Gebrauch nach / durch unsern Keyserlichen Cammerrichter vnter offnen Himmel vor vnd alß solcher unser vnnd des Reichs Landfriedbrecher vnd Aechter / öffentlich denuncirt / ausgeruffen / aus dem Frieden in Unfrieden gesetzt / sein Leib / Haab und Güter obgemelten Klägern / auch sonst allermänniglichen erlaubt / und diß vnser Keyserlich Denunciation vnd Gebotts Brief darüber erkannt worden / Inhalt gemelter Gerichts Acten / und Handlungen darüber geübt und ergangen.

Darumb und damit nun gedachter Marggraf Albrecht / berührter seiner Landkündigen offenbaren / eygengewaltigen und Landfriedbrüchiger Verhandlungen halben gestrafft werde: So verkünden denunciren und offenbaren wir denselben Marggrafen / mit diesen vnsern Keyserlichen offnen Brieff / oder glaubwürdiger Abschrifft davon / für solchen vnsern und des Reichs offenbaren erkänten / erklärten vnd vervrtheilten Landtfriedbrecher und Aechter.

Und gebieten darauf ewer Freundschafften / Liebden / Andachten / und euch von Römischer Keyserlicher Macht / auch Gericht und Rechtswegen / hie mit ernstlich und wollen / daß ihr ietzt genannten Marggraf Albrechten / für und alß solchen vnsern vnd des Reichs offenbahren Landtfriedbrecher und Aechter füro hin haltet und meidet / in unsern erblichen / oder ewren vnndt des Reichs Fürstenthumen / Landschafften / Grafschafften / Herrschafften / Gebieten / Gerichten / Schlößern Stätten Märckten / Dörffern / Höfen / Häusern / oder Behausungen / nicht einlasset / hauset / hoffet / etzet / trencket / enthaltet / leidet / oder gedultet / fürschiebet / durchschleiffet / schützet / schirmet / begleidet oder sonst einigerley Gemeinschafft mit ihm habet / noch solches alles und iedes zu thun / den ewren befehlet oder gestattet / weder heimlich noch öffent-

fentlich in einige Weis / Wege oder Schein / sondern sein Leib / Haab und Güter / wo ihr die auff Waßer oder Landt betretet / erfahret oder findet / aufhaltet / angreiffet / niederleget / bekümmert / arrestirt vnnd verhafftet auch förderliches Rechtens / darum verhelffet.

Und sonderlich vorgemelten unserm Fürsten dem Bischoff / vnd unser Keyserlichen Cammer Procurator Fiscaln / oder andern von ihrentwegen / solches alles und iedes zuthun gestattet / vergönnet / auch so offt ihr darumb durch sie / mit diesem unsern offenen Brief / oder glaubwürdiger Abschrifft darvon ersucht werdet / von vnser vnd des Reichs wegen / zu solchem Ewer getrew Beystandt Hülff / Furschub und Förderung thut / ihnen auch darin keinerley Verhinderung oder Irrung zufüget / alſo / daß hierinn euer keiner auf den andern verziehe oder entschuldigung suche / sondern in allwege gegen Gedachten erklärten Landtfriedbrecher vnd Aechter handelt vnd fürnehmet / so lang biß er gebührliche Straff seiner Verhandlung erlanget / oder sonst zu Abtrag und unser vndt des Reichs schweeren Vngnad / Straff und Buß zu vermeiden. Daran thun ewre Freundschafften / Liebden / Andachten vnd ir / vnser ernstliche Meinung / dann wir setzen / meynen und wollen / von obberürter unser Keyserlichen Macht / was alſo von des obgenannten Aechters Marggraf Albrechten / Leib / Hab und Gut / fürgenommen oder gehandelt wird / daß dardurch / wider uns / das Heilige Reich / noch Niemandt andern / mit nichten gefrevelt / verhandelt oder verwürcket seyn / noch dafür gehalten werden.

Soll auch denselben Landtfriedbrecher und Aechter dawider nicht schützen / schirmen / freyen oder fürtragen / einige Genad / Freyheit / Tröstung / Gleidt / Sicherheit / Landt oder Burgfried / Bündnuß / Vereinigung / Burg oder Stattrecht / ſo von vns / vnserm Vorfahren am Reich / Römischen Keysern / und Königen / oder andern Herrschafften oder Obrigkeiten / euch oder ihm gemeiniglich oder sonderlich gegeben / oder bestättiget weren / oder noch würden / auch keinerley Gewohnheit / Brauch oder alt Herkommen / noch sonst alles anders / das ihm hierin zu Hülff / statten / oder stewer kommen solte / oder wolte / dann wir ihn alß erklärten Aechter in dem allen / alß deßelben unentpfänglich ausgeschloßen / und darinn nicht begriffen haben wollen.

Welcher aber / oder welche / diesem Vnsern Keyserlichen Geboth vngehorsamlich und freventlich zu wieder thun würden / in was Schein das beschehe / der oder dieselben sollen alßdann alß ietzt / vnd ietzt alß dann / damit in Vnser und des Reichs Acht / und sonst andere schweere Peenen verfallen seyn / und gegen dem oder denselben / alß Aechtern und Ungehorsamen auch gehandelt werden.

Darnach wißen sich ewre Freundschafften / Liebden / Andachten und ihr euch zu richten. Geben in unser und des Reichs Statt Speyer am ersten Tag des Monats Decembris, nach Christi unsers Herrn Geburt 1553 vnserer Reich / der römischen im 35 vnd der andern aller im 38. Jahren.

XIV.

Käysers Caroli V. Achts-Erklährung wieder Marggraff Albrecht den Jüngern zu Brandenburg / ſo auf Anruffung des Raths zu Nürnberg am Käyserl. und des Heil. Reichs Cammergericht zu Speyer Anno 1553. erfolget.

WIr Carl der Fünffte von Gottes Gnaden Römischer Keyser / zu allen Zeiten Mehrer des Reichs / in Germanien / zu Hiſpanien / beyder Sicilien / Jerusalem / Hungarn / Dalmatien / Croatien / ꝛc. König / Ertz-Hertzog zu Oesterreich / Hertzog zu Burgundi / ꝛc. Graf zu Habſpurg / Flandern und Tyrol / ꝛc. Entbieten den Ehrwürdigen / Hochgebohrnen / Ehrsamen / Wohlgebornen / Edlen / allen und ieden unsern und des Reichs Churfürsten / Fürsten / Geistlichen und Weltlichen / Prälaten / Graffen / Freyen / Herren / Rittern / Knechten / Hauptleuten / Vitzthumben / Vögten / Pflegern / Verwesern / Amptleuten / Burggraffen / Baumeistern / Richtern / Räthen / Gemeinden Bürgern / und sonst allen und ieden andern / Unſern und des Reichs und unser erblichen Fürstenthumben und Landen / Unterthanen und Getreuen / was Würden / Standts oder Wesens die seyn / Unser Freundtschafft / Gnad und alles Guts / Hochwürdige / Ehrwürdige / Hochgeborne Ersame / Wohlgebohrne / Edle liebe Freundt / Neven / Oheimen / Churfürsten / Fürsten / Andächtige und Getreue. Nachdem der Hochgeborn Albrecht / der Jünger / Marggraff zu Brandenburg / etliche Schleſische Reuter / ſo die Ersamen / Unsere und des Reichs lieben Getreuen / Bürgermeister und Rath der Stadt Nürnberg / aus des Durchleuchtigen Fürsten / Herrn Ferdinands / Römischen / auch zu Hungern und Böhmen / Königs Ertz-Hertzogs zu Oesterreich / Hertzogen zu Burgundi / ꝛc. Unsers freundlichen lieben Bruders Landen / zu Schutz und Beſatzung ihrer Leut

Leut und Landt / bey Unserm Keyserlichen wehrenden Friedtſtand erfordert / mit gewaltiger gewehrter Handt erlegt / auch darauf ihre Unterthanen und Verwandten / mit Heeres Krafft überzogen / dieſelbigen zum Theil zu unrechtmäſſiger / frembder Huldigung getrungen / und ſonſt etliche ihre Schlößer / Stätt / Flecken / Märckt und Dörffer / und derſelben Inwohner mit Brandt / Brandtſchatzung / Nahm / Blünderung und andern thätlichen Benöthungen und Vergewaltigungen / frevenlicher / feindlicher weis angegriffen / beſchwert und beſchediget / wie dann ſolches Landtkündig offenbahr / und die Gerichts Acten und Handlungen / an Unſerm Keyſerlichen Cammer-Gericht darüber geübt und beſchrieben / ferner ausweiſen / alles gemeinen Rechten / auch aufgerichtem und offnen Landtfrieden zu wider / darzu auch auf derohalb ausgangen Ladung / kein erhebliche Urſachen / warum er in die Peen des Landtfriedens von ſolcher ſeiner geübten Landtkündigen und offenbaren Handlungen wegen / nicht erklärt werden ſolt / bey gedachtem Unſerm Käyſerlichen Cammer-Gericht im Recht fürbracht.

So iſt an jetztgemeldtem Unſerm Cammer-Gericht / hierauf und rechtliche Klage Handlung und Anruffen gedachter Burgermeiſter und Raht in der Stadt Nürnberg / auch darneben des Ehrſamen gelehrten unſern und des Reichs lieben getreuen Jacob Hückels der Rechten Lehrer / unſer Keyſerlichen Cammer Procurators Fiſcal Ampts / und ſeines Intereſſe halben / nach vorgehaltenen Gerichtlichen Proceſſ und allen Fürbringen / gegen ermeldten Marggraffen Urtheil ergangen / damit er von wegen angeregter ſeiner begangenen eygengewaltigen / frevenlichen / Landtkündigen und offenbahren thätlichen Handlungen in Unſer und des heyligen Reichs Acht geſprochen / erkandt und erklärt / auch alſobaldt / des Reichs Herkommen und Gebrauch nach / durch Unſern Keyſerlichen Cammer-Richter unter dem offenen Himmel / vor und als ſolcher unſer und des Reichs Landt-friedbrecher und Aechter offentlich denunciirt / ausgeruffen / aus dem Friedt in Vnfriedt geſetzt / ſein Leib / Haab und Güter / obgemeldten Klägern / auch ſonſt allermänniglich erlaubet / und dieſe Unſere Keyſerliche Denunciation und Gebotts Brieff darüber erkännt worden. Inhalt gemeldter Gerichts Acten und Handlungen / darüber geübt und ergangen.

Darumb und damit nun gedachter Marg-Graff Albrecht / berührter ſeiner Landtkündigen / offenbaren / eygengewaltigen und Landtfriedbrüchigen Verhandlungen halber geſtrafft werde. So verkündigen / denunciiren und offenbaren wir denſelben Marggraffen mit dieſem Unſern Keyſerlichen offenen Brieffe / oder glaubwürdiger Abſchrifft darvon / für ſolchen Unſern und des Reichs offenbaren erkendten / erklärten / und verurtheilten Landtfriedbrecher und Aechter. Und gebieten darauf euwer Freundſchafften / Liebden / Andachten / und Euch / von Römiſcher Keyſerlicher Macht / auch Gerichts und Rechts wegen hiemit ernſtlich / und wollen / daß ihr iezgenandten Marggraff Albrechten für / und als ſolchen / Unſern und des Reichs offenbaren Landtfriedbrecher und Aechter fürohin haltet und meidet / in Unſern erblichen / euern und des Reichs Fürſtenthumben / Landtſchafften / Graffſchafften / Herrſchafften / Gebieten / Gerichten / Schlöſſern / Stätten / Märckten / Döffern / Höfen / Häuſern / oder Behauſungen / nicht einlaſſet / hauſet / hoffet / ätzet / trancket / enthaltet / leidet oder geduldet / fürſchiebet / durchſchleuffet / ſchützet / ſchirmet / begleitet / oder ſonſt einicherley Gemeinſchafft mit ihm habet / noch ſolches alles und jedes zu thun / den euern befehlet oder geſtattet / weder heimlich oder offendlich / in einige Weiſe oder Schein / ſondern ſein Leib / Haab und Güter / wo ihr die auf Waßer oder Lande betrettet / erfahret / oder findet / auffhaltet / angreiffet / niderleget / bekümmert / arreſtiret und verhäfftet / auch förderliches Rechtens darumb verhelffet. Und ſonderlich vorgemeldtem Bürgermeiſter und Raht / und Unſerm Keyſerlichen Cammer-Procurator, Fiſcaln oder andern von ihrentwegen ſolches alles und jedes zu thun geſtattet / vergönnet / auch ſo offt ihr darumb durch ſie / mit dieſem unſern offenen Brieff / oder glaubwürdiger Abſchrifft darvon erſucht werdet / von Unſer und des Reichs wegen / zu ſolchem euer getreuen Beyſtandt / Hülff / Fürſchub und Förderung thut / ihnen auch darinn keinerley Verhinderung oder Irrung zufüget / alſo daß hierinn euer keiner auf den andern verziehe / oder Entſchuldigung ſuche / ſondern in alle Wege gegen gedachten erklärten Landtfriedbrecher und Aechter / handelt / und fürnehmet / wie ſich das gegen ſolchen Aechtern gebürt / ſo lang / bis er gebührlich Straff ſeiner Verhandlung erlanget / oder ſonſt zu Abtrag / und Unſer und des Reichs Gehorſam bracht / und von berührter Acht / wie recht / erlediget und abſolviret wird / und euch in dem allen nicht anderſt erzeiget oder haltet / als lieb euch und euer jedem ſey nachgemeldte Peen / auch andere Unſer und des Reichs ſchwere Ungnad / Straff und Buß zu vermeiden.

Daran thun eure Freundſchafften / Liebden / Andachten / und ihr / Unſere ernſtliche Meynung. Dann wir ſezen / meinen und wöllen / von obberührter unſer Keyſerlichen Macht / was alſo von des obgenandten Aechters Marg-

graff Albrechten Leib/Haab und Gut/ fürgenommen oder gehandelt wird/ daß dardurch wider Uns/das Heylige Reich/ noch jemand andern/ mit nichten gefrevelt/verhandelt oder verwircket seyn/ noch darfür gehalten werden. Soll auch denselben Landtfriedtbrecher und Aechter/darwider nicht schützen/schirmen/freyen oder fürtragen/einige Gnad/Freyheit/Tröstung/ Gleid/Sicherheit/ Landt- oder Burg-Friedt/ Bündnüs/ Vereinigung/ Burg- oder Stadt-Recht/so von Uns/ unsern Vorfahren am Reich/ Römischen Keysern und Königen/ oder andern Herrschafften oder Obrigkeiten/ euch oder ihme/ gemeiniglich oder sonderlich gegeben/ oder bestättiget weren/ oder noch würden/ auch keinerley Gewohnheit/ Brauch oder alt Herkommen/noch sonst alles anders/ das ihme hierinn zu Hülff/statten oder Steuer kommen solt oder möchte; Wann wir ihn als erklärten Aechter in dem allem/als deßelben unempfänglich ausgeschlossen/ und darinn nicht begriffen haben wollen.

Welcher aber/ oder welche diesem unserm Keyserlichen Gebot ungehorsamlich und freventlich zuwider thun würden/ in was Schein das beschehe/ der oder dieselben/ sollen als denn als ietzt/ und jetzt als dann/damit in Unser und des Reichs Acht/ und sonst ander schwere Peenen verfallen seyn/ und gegen dem/ oder denselben/ als Aechtern/ und ungehorsamen auch gehandelt werden.

Darnach wissen sich euer Freundschafften/ Liebden/ Andachten und ihr euch zu richten. Geben in Unser und des Reichs Stadt Speyer/ am ersten Tag des Monats Decembris, nach Christi Unsers Herrn Geburt/Fünfftzehenhundert und im drey und Fünfftzigsten/ Unserer Reiche/ des Römischen im Fünff und dreyßigsten und der andern aller/ im acht und dreyßigsten Jahre.

XV.

Käysers Caroli V. Executorial-Mandat an alle Reichs-Stände/wieder den in die Acht erkläherten Marggraff Albrecht den Jüngern zu Brandenburg/

de Anno 1553.

WIr Carl der Fünffte/von Gottes Gnaden/ Römischer Keyser/ zu allen Zeiten Mehrer des Reichs/ in Germanien/zu Hispanien/ beyder Sicilien/Jerusalem/Hungarn/Dalmatien/ Croatien/ ꝛc. König/ Ertz Hertzog zu Oesterreich/ Hertzog zu Burgundi/ Graffe zu Habsburg/ Flandern und Tyrol/ ꝛc. entbieten den Hochwürdigen/Ehrwürdigen/ Hochgebornen/Ehrsamen/ Wolgebornen/Edlen/allen und ieden unsern und des Reichs Churfürsten/ Fürsten/ Geistlichen und Weltlichen/ Prälaten/ Grafen/ Freyen/ Herrn/ Rittern/ Knechten/ Hauptleuten/Vitzthumen/ Vögten/ Pflegern/ Verwesern/ Amtleuten/ Burggrafen/ Baumeistern/Gemeinen/Schuldheißen/ Schöffen/ Burgermeistern/ Richtern/ Räthen/ Gemeinden/Bürgern und sonst allen und ieden andern unsern und des Reichs/ und unsern erblichen Fürstenthumen und Landen/ Unterthanen und Getreuwen/was Würden/Standts oder Wesens die seyn/unsere Freundschafft/ Gnad und alles Guts/ Hochwürdigen/ Ehrwürdigen/ Hochgebornen/Ehrsamen/ Wolgebornen/ Edeln liebe Freundte/Neven/ Oheimen/ Churfürsten/Fürsten/Andächtigen und Getreuwen/ Nachdem der Hochgeborn Albrecht/der jünger Marggraff zu Brandenburg auf vorgehende schrifftliche Bedrawungen/ den Ehrwürdigen Weigandt/Bischoffen zu Bamberg/unsern Fürsten und lieben Andächtigen/auch seiner Andacht und Stifft/Land uñ Leut mit Heers-Krafft überzogen und angriffen/desselben Hauptstatt Bamberg/ sampt etlichen mehr Stätten/Schlössern und Flecken belägert/mit Gewalt eingenommen/ die Unterthanen daselbst zu Huldigungs-Pflichten gedrungen/auch sonst gegen andern S. A. uñ deren Stiffts Aempter/ Flecken/ Dörffer und derselben Einwohner/mit Brannt/Branntschatzung/Nam/Plünderung und in andere Weg/ freventlicher und feindtlicher Weise gehandelt/ wie dann solches Landtkündig/offenbar und die Gerichts Acten und Handlungen an unserm Keyserl. Cammer Gericht/ darüber geübt und beschrieben/ ferners ausweisen/alles gemeinen Rechten/ auch aufgerichten und offen Landtrechten und hievor unserm Keyserl. ausgangen und verkündten Mandaten zu wieder/ darzu auch derhalb beschehen Rechtlichs Verheischen/ kein erhebliche Vrsachen/ warumb er in die Peen des Landtfriedens von solcher seiner geübten landtkündigen und offenbahren Handlungen wegen nicht erklärt werden solt/ bey gedachtem unsern Keys. Cammer Gericht in Recht fürbracht/so ist an ietzt gemelten unsern Cammer Gericht hierauf und rechtliche Klag/Handlung und anruffen/ gedachts unsers Fürsten/ des Bischoffs zu Bamberg/ auch darneben des ehrsamen/gelehrten/ vnsers und des Reichs lieben Getreuwen/ Jacob Hückels/ der Rechten Lehrers/ vnser Keys. Kammer Procurator Fiscal Ampts/ vnd seines interesse halben/ nach gehalten Gerichtlichen Proceß/ vnd allem fürbringen/gegen ermeldten Marggrafen Vrtheil ergangen/damit er um angeregter seiner begangen/

gen/eigengewaltigen/ freventlichen Landtkündigen und offenbaren thätlichen Handlungen willen in unser und des H. Reichs Acht gesprochen/ erkennt und erklärt/ auch alßbald des Reichs Herkommen und Gebrauch nach/durch Unsern Keyserlichen Cammer Richter/ vnter offenem Himmel/vor und alß solcher unser und des Reichs Landtfriedbrecher und Aechter/ offentlich denunciirt/ ausgeruffen/aus den Frieden in Unfrieden gesetzt/sein Leib/Hab und Güter/ obgemelten Klägern/ auch sonst allermänniglich erlaubt/ und diß unser Keyserl. Denunciation und Gebots Brief/ darüber erkennt worden/ inhalt gemelter Gerichts Acten und Handlungen/darüber geübt und ergangen.

Darumb und damit nun gedachter Marggraff Albrecht berürter seiner landtkündigen/ offenbaren/eigen gewaltiger und Landtfriedbrüchiger Verhandlung halben gestrafft werde/ so verkünden/denunciren und offenbaren wir denselben Marggrafen mit diesem unsern Keyserlichen offenen Briefe/ oder glaubwürdiger Abschrifft davon/für solchen vnsern und des Reichs offenbaren erkennten erklärten und vervrtheilten Landfriedtbrecher und Aechter/ und gebieten darauf euwer Freundschafften/Liebden vnd euch von Röm. Keyserlichen Macht/ auch Gerichts und Rechts wegen/ hiemit ernstlich/ und wollen/ daß ir ietzt genannten Marggraf Albrechten/ für/ und alß solchen vnsern und des Reichs offenbarn Landtfriedbrecher und Aechter/ forthin haltet und meidet/ in unsern erblichen und euweren und des Reichs Fürstenthumen/ Landtschafften/Grafschafften/Herrschafften/Gebieten/Gerichten/Schloßen/ Stätten/ Märckten/ Dörffern/ Höfen/ Häusern oder Behausungen/nicht eynlaßet/hauset/hofet/etzet/ trencket/ enthaltet/leidet/oder geduldet/fürschiebet/ durschleiffet/ schützet/schirmet/ begleitet/ oder sonst einigerley Gemeinschafft mit im habet/noch solches alles und iedes zu thun/ den euwren befehlet oder gestattet/ weder heimlich noch öffentlich in einige Weise/ Wege oder Schein/ sondern sein Leib/Hab und Güter/ wo ihr die auf Waßer oder Landt betretet/erfahret oder findet/ auffhaltet/ angreiffet/ niederlegt/ verkümmert/ arrestirt und verhafftet auch förderlichs Rechtens/darumb verhelffet/ und sonderlich vor gemeltem vnserm Fürsten/ dem Bischoff und unser Keyserlichen Cammer Procurator/ Fiscaln oder andern von ihrentwegen/ solches alles und iedes zu thun gestattet/vergönnet/ auch so offt ihr darumb durch sie mit diesem unserm offen Brief oder glaubwürdiger Abschrifft davon/ersucht werdet/von unser und des Reichs wegen/ zu solchem euer getrew/ Beystand/Hülff/Fürschub und Förderung hievor/ ihnen auch darin keinerley Verhinderung oder Irrung zufüget/also daß hierinn keiner auf den andern verziehe/oder Entschuldigung suche/sondern in allweg gegen gedachtem erklärten Landtfriedbrecher und Echter handelt und fürnemmet/wie sich das gegen solchen Aechtern gebürth/ so lang biß er gebührliche Strafe seiner Verhandlung erlangt/oder sonst zu Abtrag/vnd vnser und des Reichs Gehorsam bracht/ vnnd von berürter Acht/wie recht/erlediget/vnnd absolviret wirdt. Vndt euch in dem allem undt iedem nicht anders erzeiget oder haltet/ alß lieb euch und ewer ieden sey nach bemelte Peen/ auch andere vnser und des Reichs schweere Vngnad/ Straffe und Buß zu vermeiden.

Daran thun euwer Freundtschafften/ Liebden/ Andachten/ vnd jr/ vnsere ernstliche Meinung/ Wenn wir setzen/ meynen und wollen/ von obberürter unser Keyserlichen Macht/ was also von des obgenannten Aechters/Marggraf/ Albrechten/Leib/Hab oder Gut/ fürgenommen oder gehandelt wirdt/ daß dadurch wieder uns/ das heilig Reich/ noch jemandts andern/ mit nichten gefrevelt verhandelt/oder verwirckt seyn/ noch dafür gehalten werden. Soll auch denselben Landtfriedtbrecher und Aechter/ darwieder nicht schützen/schirmen oder fürtragen/einig Gnad/Freyheit/Tröstung/Gleit/ Sicherheit/ Landt oder Burgfriedt/ Bündnüß/ Vereinigung/Burg oder Stadtrecht/so von uns/ unsern Vorfahren am Reich/Röm. Keysern oder Königen/ oder andern Herrschafften oder Obrigkeiten/ euch oder jm gemeiniglich oder sonderlich/gegeben oder bestetigt weren/ oder noch würden/ auch keinerley Gewohnheit/ Brauch oder alt Herkommen/ noch sonst alles anders/ das jm hierinn zu Hülff/ statten oder Steuer kommen solt oder möchte. Wenn wir jne/ alß erklärten Aechter/ in dem allem/ alß desselbigen unempfänglich/ausgeschloßen/und darinn nicht begriffen haben wollen. Welcher aber/ oder welche/ diesem unsern Keyserlichen Geboth ungehorsamlich oder freventlich zuwieder thun würden/ in was Schein das beschehe/ der oder dieselben/sollen alßdann alß ietzt/ vnd ietzt alß denn/damit in unser und des Reichs Acht/ und sonst andre schwere Peenen/ verfallen seyn/ und gegen dem oder denselben/ alß Echtern und Ungehorsamen/auch gehandelt werden/ darnach wißen sich euwer Freundtschafften/Liebden/Andachten/vnd jr/euch zurichten. Geben in unser und des Reichs Statt Speyer/ am ersten Tag des Monats Decembris nach Christi unsers lieben Herrn Geburth/ fünffzehenhundert/ und im drey und fünffzigsten unserer Reich des Römischen im fünff und dreyßigsten/und der andern aller im acht und dreyßigsten Jahren.

XVI.

Käysers Caroli V. Executorial-Mandat an den Fränckischen/ Ober-Sächsischen und Bayerischen Creyß/ wieder Marggraff Albrecht den Jüngern zu Brandenburg/ de Anno 1553.

WIr Carl der Fünfft/ von Gottes Gnaden Römischer Keyser/ zu allen Zeiten Mehrer des Reichs/ in Germanien/ zu Hispanien/ beyder Sicilien/ Jerusalem/ Hungern/ Dalmatien/ Croatien ꝛc. König/ Ertz Hertzog zu Oesterreich/ Hertzog zu Burgundi ꝛc. Grafe zu Habsburg/ Flandern und Tyrol/ ꝛc. entbieten den Hochgebohrnen/ Ehrwürdigen/ Ehrsamen/ Wohlgebornen/ Edlen/ allen und ieden/ des Fränckischen/ Obersächßischen vnd Beyerischen Kreyß/ Churfürsten/ Fürsten/ Geistlichen vnnd Weltlichen Prälaten/ Grafen/ Freyherrn/ vnnd andern Ständten/ was Würden/ Standtes oder Wesens die seynd/ unser Gnad und alles guts/ Hochgebornen/ Ehrwürdigen/ Ehrsamen/ Wolgebornen/ Edlen/ lieben Neven/ Schwager/ Oheimen/ Fürsten/ Andächtigen und Getreuwen.

An unserm Keyserlichen Cammer Gericht hat der Ehrwürdig Weigand/ Bischoff zu Bamberg/ unser Fürst und lieber Andächtiger/ auch neben seiner Andacht/ der ehrsam Gelehrt/ unser und des Reichs lieber Getreuwer Jacob Hückel/ der Rechten Doctor/ vnnd unser Keyserlichen Cammer Procurator/ Fiscal/ seines interesse halben/ hievor auff ihr Klag vnd Anruffen/ auch derhalben geübten gerichtlichen Proceß/ wieder den Hochgebohrnen Albrechten/ den Jüngern/ Marggrafen zu Brandenburg/ Vrtheil erlangt/ damit ietzt gemelter Marggraff/ von wegen seiner Landtfriedbrüchigen begangenen Thaten und Handtlungen/ in die Peen des Landtfriedens/ sonderlich unser und des Heiligen Reichs Acht erkennt/ erklärt/ auch darauf durch vnsern Keyserlichen Cammerrichter/ an vnser statt vnter dem Himmel/ für vnnd als solcher vnser und des Heiligen Reichs Landtfriedbrecher und Aechter offentlich denunciirt/ ausgeruffen/ aus dem Frieden in Vnfrieden gesetzt/ sein Leib/ Haab und Güter ihnen/ den Klägern/ vnd sonst allermennigklich erlaubet worden/ wie denn die Gerichts Acten/ auch unsere Keyserliche Denunciation und Geboths Brief/ so darauf zur Straff/ Verfolgung und Meidung deßelben Aechters/ an alle und iede unsere und des Reichs Ständte/ Vnterthane und Verwandte ausgangen/ das alles klärlich ausweisen/ vnnd ietzt über solchs obgedachter unser Fürst/ der Bischoff/ vnd unser Cammer-Procurator/ Fiscal/ ferner fürbringen/ wie gemeldter Graf Albrecht sich noch in feindlicher Kriegs Rüstung vnd Gewerb halte/ vnd sich nicht allein fürhabender Execution/ so viel jm immer möglich/ mit Gewalt zu wieder setzen/ sondern auch sein Andächt noch weiter zu beschädigen vnterstehe und vorhabe/ also/ daß gegen ihm und seinem mächtigen Anhang vnnd Mithelffern fernere Hülff zum höchsten von nöthen.

Vnd demnach/ die weil in jüngst zu Augspurg auffgerichter/ vnd durch alle Ständt bewilligter vnnd angenommener Ordnung/ auch unter andern durch ein sondere neuwe Constitution heilsamlich und wol versehen/ welcher Gestallt dißfalls/ zu billiger Handthabung berürts Landtfriedens vnd gesprochener Vrtheil/ wieder ein Churfürsten/ Fürsten/ Standt oder mächtige Commun/ die der Execution vnd Vollstreckung der Vrtheil vnndt Acht/ (darein sie durch unser Keyserlich Cammer-Gericht erklärt) mit Gewalt wiederstehen wolt/ den nechst gesessenen Kreisen/ solche Execution zu berathschlagen/ vnd gegen dem Aechter fruchtbarlich und erschießlich für zu nemmen/ durch bemelt unser Cammer Gericht befohlen werden solle/ in krafft derselben zu würcklicher Vollnstreckung ergangener Acht/ auch Verhütung ferner thätlicher angriff vnnd beschädigung umb Mandata/ Befehls Briefe/ vnnd ander nottürfftige Hülffe des Rechten/ ihnen an euwer Andacht/ Lieb und euch/ zu erkennen und mitzutheilen/ demüthiglich anruffen und bitten laßen/ darauf denn heut dato, bey gedachtem unserm Cammer Gericht/ ferner Urtheil eröffnet/ damit jnen gebettener maßen Mandat undt Befehl erkennt worden seyn.

Darumb er und damit denn oben geregte deß Aechters eigengewaltige/ freventliche/ Landtfriedtbrüchige/ geübte Thaten und Handtlung/ nit ungestrafft bleibe/ auch gesprochene Vrtheil der Gebott nach/ vollzogen worden/ So befehlen wir euwer Andacht/ Liebden und euch/ von Röm. Keyserlicher Macht/ auch Gericht und Rechts wegen/ hiemit ernstlich/ und wollen/ daß euwer Andacht/ Lieb und jr/ alßbaldt nach Verkündung oder überantwortung dieses Brieffs/ ohn einig Verzug die Wege ob angezogener Ordnung an die Handt zu nemmen/ vnd also nach Ausweisung derselben obberürte erlangte Vrtheil/ Poen und Acht/ exequirt und vollstreckt/ auch solches zu beschehen bestellet/ verschaffet undt verfüget/ vndt hierinn sämptlich oder sonderlich nicht seumig noch vngehorsam seyet/ als lieb euwer Andacht/ Lieb und euch sey unsere Vngnad zu vermeiden/ daran geschicht auch Vnser ernstlich Meynung. Geben in unser undt des Reichs Statt Speyer am Zwantzigsten Tage des Monats Decembris/ nach Christi unsers Herrn Geburth funffzehen hundert/ vnd im Drey und funffzigsten/ vnserer Reich des Römischen im fünff und Dreyßigsten vnnd der andern aller im acht undt Dreyßigsten Jahren.

Ad mandatum Domini Imperatoris proprium.

Wendalinus Hessus judicii Cameræ Imperialis Protonotarius subscripsit.

XVII.

Protestation Marggraff Albrechts des Jüngern zu Brandenburg wieder die gegen ihn am Kayserl. und des Heil. Reichs Cammergericht zu Speyer ergangene Achts-Erklährungen/ de Anno 1554.

VOn Gottes Gnaden/ wir Albrecht/ der Jünger Marggraff zu Brandenburg/ in Preußen/ zu Stettin/ in Pommern/ der Caßuben und Wenden/ auch in Schlesien/ zu Oppeln und Rattibarn/ Hertzog/ Burggraf zu Nürrenberg und Fürst zu Rügen.

Entbieten allen und ieglichen geistlichen und Weltlichen Churfürsten/ Fürsten/ Prälaten/ Grafen/ Herren/ denen vom Adel/ Erbarn Stätten und sonsten männiglich in gemein/ was Standts ihr im Heiligen Reich/ Teutscher Nation seyn/ denen dieses Unser offen Ausschreiben für kömmt so viel derselben unser Feind/ oder derselben Helffer/ und Helffers Helffer nicht seyen/ Vnser freundlich Dienst/ Freundschafft/ günstigen Gruß/ Gnadt und alles guts zu vorn/ und fügen euer Lieb vnd euch allen andern hiemit zu wißen. Wiewol wir hiebevor durch unser ernstes warhafftig offen ausschreiben/ gnugsam an Tag geben/ welcher maßen die beyde vermeinte Bischoff/ zu Bamberg und Würtzburg/ Weigandt Redwitzer/ vnd Melchior Zobel/ sampt ihren Thums Capiteln/ nicht allein ihr Ehr und Trew/ Brief und Siegel/ in vergeßen gestellt/ auch der Römischen Keyserlichen Majestät/ vnsers allergnädigsten Herrn/ Ratification/ Confirmation/ vnd Restitution Brief/ verächtlich gehalten/ sondern alß offentliche Landtfriedtbrecher und Bevheder/ ums durch viel und Mancherley Landtfriedbrüchige/ gewalthätige Unthaten/ zu erlaubter Noth/ und Gegenwehr verursacht und gedrungen haben/ wie wir dann uns deßelben am Cammer Gericht wieder etliche vermeinte außgebrachte Mandata aufs höchst beklagt/ auch nachmahls alß uns gemelte Bischöff/ sampt ihren Anhang/ denen von Nürrenberg/ daselbst zu Beschönung berührter ihrer Landtfriedbrüchigen Vnthaten/ auf den Landtfrieden beklagt/ vnd fürgenommen/ vnsere beständige und erhebliche Ursachen/ so viel wir derselben dazumahl wißendt gehabt/ dargegen für und einbringen laßen/ die vns/ nicht allein von ihren vermeinten Klagen/ vermöge des Landtfriedens/ vnd gemeiner beschriebenen Keyserlichen Recht/ billig entheben und ledigen/ sondern auch ihnen den Pfaffen und Nürnbergern/ alß offentlichen Landtfriedbrechern/ ir vermeinte/ vnwahrhafftige Klagen/ ob die gleich sonsten/ gegründet gewest seyn solten/ gäntzlichen benommen/ vnd abgeschnitten haben solten.

So haben doch die partheylichen Cammer Richter und Aßeßorn/ uns dieselben/ unsere recht gegründte Vrsachen/ alß unerheblich/ jüngst den ersten Decembris deß verlauffenen Drey und funffzigsten Jahrs/ nichtiger und unrechtmäßiger Weis/ gegen allen Dreyen vermeinten Klägern zu gleich aberkandt/ vndt uns darzu in die Acht gefallen zu seyn/ erkendt/ erklärt/ vnd denuncirt. Wie dann solche ihr nichtige Achts Erklährung im Truck ausgegangen/ vndt allenthalben im Reich hin und wieder/ offentlich angeschlagen wird/ darauf auch allbereit/ den 13 Decembris die bemelten Klagende Partheyen um Execution solcher nichtigen erlangten Acht/ an alle Kreyß Stände des Reichs ansuchen/ und durch ihre Procuratores Mandata vbergeben laßen/ damit dañ männiglich wiße/ wie partheylich/ nichtig/ vñ unrechtmäßig/ die Cammer Gerichts Personen geurtheilet und sich derwegen niemandts/ wes Standts der ist/ sich einige/ solche nichtige Proceß/ wieder uns bewegen laßen/ auch sich des losen Pfaffen und Pfefferſäckischen Handels billig/ vnd von rechts wegen/ zu entschuldigen habe. So haben wir deßen vnsere warhafftige/ beständige/ und in der Geschicht auch zu recht wohlgegründte Vrsachen/ wieder die vermeinte Cammer Gerichts Erklärung/ unserer unvermeidentlichen Nottdurfft nach zu männiglichs Wißen/ begreiffen und stellen laßen/ und hat damit diese Gestalt.

Wiewohl die drey Partheyen/ Bamberg/ Würtzburg und Nürrenberg samt dem Cammer Gerichts Fiscal/ den sie mit angehenckt/ sonderbare vermeinte Klagen auf den Landtfrieden angestellt. So ist es doch ihrenthalben/ nur ein Sach/ der sie sich/ mit gemeinsamer vereiniger Conspiration/ wieder uns beladen und angenommen/ derhalben/ dieweil sich

Würtzburg und Nürrenberg / anfänglich allein / eines Zuzugs / Bamberg halben / wiewohl nur im Schein / angemast / so achten wir Kürtz halben von nöthen / die Geschicht / dann wo es die Nothdurfft erfodert / insonderheit zu vermeiden.

Vnd so viel erstlich das Bambergische vermeint erlangt Achts-Vrtheil betrifft / daraus vnd demselben gemäß die andern gefolgt / seyn wir auf deßelben Bischoffs / vermeinte Klag / darumb in die Acht nichtiglich erkandt / daß wir auf vorgehende schrifftliche Bedräwung / ihne seine Stifft / Landt und Leut / mit Heerskrafft überzogen / vnd angriffen / sein Haupt-Statt Bamberg sampt etlichen mehr Stätten / Schlößern / und Flecken belägert / und mit Gewalt eingenommen / die Vnterthanen daselbst / zu Huldigungs-Pflichten gedrungen auch sonsten mit Brandtschatzung / Plünderung / und in andere Wege / freventlicher und feindlicher Weiß / gehandelt / den rechten aufgerichten offnen Landtfrieden / vnd hievor ausgangen / vnd verkündten / Käyserlichen Mandaten zu wieder vnd darzu / auf derhalben beschehen trewlich fürheischen / kein erhebliche Vrsachen / warumb wir in die Peen des Landtfriedens umb solcher geübter Handlung willen / nicht erklärt werden sollen / fürbracht.

Darzu und wieder / sagen wir die beyde Bischoffe / anderst nicht / zu Vollziehung ihrer Verträge / anmahnen laßen / dann auf Keys. Majestät erlangte Restitution / Ratification und Confirmation / der berürten Verträge / so sie und ihre Stifft / zuvorn mit uns auffgericht / auch sie von ihrer thätlichen vnndt feindlichen Handlung / darinnen sie zu vorn lang wieder uns und die Unsern gestanden / dardurch abzubringen / alß wir uns deßelben / vnzweiffelich zu geschehen verhofft hätten / und derwegen / nach beschehener unser Vermahnung nichts destoweniger / das Mannßfeldisch / auch all unser Kriegs-Volck / inn- und außerhalb Landtes verlauffen und verurlauben laßen / ob wir wohl daßelbig / zu behalten / gut fug / recht und statt auch deßen darzu / von wegen der Keyserlichen Majestät / Willen und erlaubtnuß / biß von den Pfaffen / den Verträgen Vollziehung geschehe / und sie ihr Kriegs-Volck / so fort an / zu Roß und Fuß / in unserm Land gelegen / vnd gegen den vnsern in viel Wege / feindtlich gehandelt / abgeschafft und verurlaubt hätten / vnd daß sie die Pfaffen / die Abschaffung / vnd Verurlaubung unsers Kriegs-Volcks / so männiglich Landtkündig gewest / wol gewust / vnnd sich also der angezogenen Betrowung / wie sie die nennen / gar nichts befahren dörffen / seyn sie deßelben / mit Weylandt / Hertzog Moritzen Schrifften zu vberweisen / der ihnen die Zertrennung des Mannsfeldischen Kriegs-Volcks zeitlich angezeigt / auch von sein / und ihren wegen / etlich Kriegs Volck alß tausend Pferdt / von denselben bestellt / vnnd nachmahln / der Römischen Königlichen / auch nach etlichen / derselben Reutter / die anzunehmen / gestanden.

So seynd wir aus Keyserl. Maj. Diensten / etwann mit Zweyhundert / dennoch gar abgeschlagenen und mehrer theils verdorbnen Pferden / ungefehrlich anheimisch geritten / allda sie vnd ihre Nürnberger ihre gute Kundtschafft auf uns gehabt / also / daß sich in der Geschicht und dem Augenscheinlichen Werck befunden / daß wir gegen Jemandt / wo wir deßen übrig seyn mögen / feindtlich zu handeln / gar nicht gewillet / oder geneigt gewesen. Aber hergegen / daß die Pfaffen / sampt den Nürnbergern wieder uns mit Gewalt / und der That zu handeln / nicht allein bewillt / sondern auch deßelben in bereiten Werck gewesen / ist die unverneinlich Warheit / daß derselben Zeit / sie die beyde Pfaffen / allbereit und zu vorn / da wir noch in Keyserlichen Majestät Dienst vor Metz gewesen / mit Kriegs Volck / zu Roß und Fuß fast gewest / vnd sich fortan / noch ferner allenthalben darumb beworben / wie sie dann nicht allein / alß vorstehet / das Mannsfeldisch Kriegs Volck / sondern auch die Knecht / so wir alßbaldt nach erfolgter unser Aussöhnung / durch unsere Räthe zu Blaßenburg verurlaubt / so viel sie deren bekommen mögen / bestellen und annehmen laßen. Deßgleichen haben sie auch an den Päßen allenthalben die Bestellung gethan / alle die Knecht so wir vor Metz geurlaubt / und ihnen zu dienen gewilt / auch anzunehmen / vnd in ihre Dienst zu bringen.

Neben dem haben sie sampt den Nürnbergern / allbereit mit Hertzog Moritzen / Hertzog Heinrichen / vnd von dem von Plawen / welchen der Bischoff zu Bamberg / zu Lohn ein Suppen absieden müßen / und sonst andere mehr wieder den aufgerichten Landtfrieden conspirirt / und ihren Verstandt vns zu überziehen gemacht. Vber das haben sie auch nicht unterlaßen / bey der Cantzley an Käyserlicher Majestät Hoff / durch ihre Gesandten / und sonderlich Hanß Willhelm Rothafft Comnenthurn / der ihme die Sachen / wie ihme sein eigen Handtschrifft deßen überzeugt / wol hat laßen befohlen seyn / mit großen emsigen Fleiß / wieder uns zu practiciren / wie das alles zur Notturfft / und was den Secretarien vor Dienstgelt / und sonsten versprochen mit Schrifften / zu beweisen / so wir in der Bambergischen Cantzeley befunden / auch das Werck hernach an ihm selbst die heimlich verborgene Conspirationes und Practicken /

ticken / an Tag gebracht hat / und ohne das aus der Pfaffen bochen / trotzen und Ubermuth / auch feindlicher Handlung solcher conspirirter Hinterhalt / wol abzunehmen / dieweil sie fort an / so wohl nach / alß vor vnser Aussöhnung / sich für unsere Feind gehalten / vns an unserer restituirten Vertrags-Handlung mit der That und Gewaltsam verhindert / vnsere Flecken eingenommen / dieselben mit Gewalt innen gehalten / auch unsere Erb und andere Unterthanen / fahen / stricken / schlagen / verwunden / erstechen / rantzioniren / den Botten die Brief nehmen / ihre Büchsen abreißen / und unter Augen werffen / auch alß wir aus Keyserlicher Maj. Dienst vor Metz / ohne männiglichs Verletzung anheims gezogen / zu uns und unserm Hoffgesindt feindtlich schießen / und auf uns unterwegs nieder zu werffen / streiffen und halten laßen / und in Summa / sich alß Feindt gegen uns undt den vnsern wieder unsern Willen in ander oder mehr Weg gemüßigt und gehalten. Ob nun wir hiervon durch die Pfaffen / nicht allein sie mit Schrifften zu Bedräwung / sondern auch zu erlaubter Noth und Gegenwehr vervrsacht und gedrungen worden / das geben wir allen unpartheylichen / selbst zu erkennen und zu ermeßen.

Wir haben aber nichts destoweniger die Handlung noch ferner an uns wachsen und kommen lassen / ehe dann wir uns in die Noth und Gegenwehr begeben / und zuvor unterwegs zu Heidelberg unsern Herrn und Freundten / etlichen Chur und Fürsten / doch unvergreifflich und ohnabbrüchig unserer Verträge / aller unserer und der unsern Sprüch und Forderung halben endlich verfolgt / nachdem uns allein zu Forchheim / an Geschütz / Getreyde / Wein und andern Vorrath / so wir allenthalben aus unsern Aemtern dahin führen laßen / weit über die hundert tausend Gülden werth / mit Gewalt genommen / ohne was den unsern für mercklicher Schaden durch Nahm / Plündern und Verwüstung des ihren / auch Beschedigung an ihren Leiben / mit Gefängnüß / schlagen und Verwunden / zugefügt.

Aber diese gütliche Vertrags Handlung / wiewol unvergreiffenlich / ein zugehen / oder zu bewilligen / ist der vermeinte Bischoff zu Bamberg beschwerlich zu bereden / aber durch die bemelte Unterhandlungs Chur und Fürsten / gar nicht zu bewegen gewest / daß er / ob wir vielleicht sonsten noch nicht wüsten oder erfahren hätten / daß er unser / wiewol bißhero allwegen unersagter Feind seyn wolt / einen friedtlichen Anstandt / wie doch unsers theils beschehen / biß zu Endung berürter Unterhandlung hätt bewilligen wöllen / alß er uns dann in derselben wehrenden gütlichen Handlung einen unsern Secretarien / Harttung Fladenstein / auf freyer Straßen gefänglich annehmen / und gen Forchheim führen laßen hat / welches so baldt ein gewisses / unzweiffenlich anzeigen gab / daß er der Bischoff auf seinen heimlichen vertrösten Gewalt / auch Fürschub am Cammer Gericht / gar nicht gewilt / oder gesinnet / sich gütlich vertragen zu lassen / wie sich denn im Werck bescheint / und wir hernach / alß wir uns mit unserm Kriegs Volck gen Bamberg gethan / vnter seinen Cantzley Handlungen befunden / daß er seinen abgefertigten Räthen / auf den Tag gen Heidelberg nachgeschrieben / sie solten über ihrer habenden Instruction halten / denn der Marggraff werde noch diesen Frühling Händ gnung in Haar haben / er besorge nur sein armer Stifft werde darunter mit einbüßen müssen (allda war der Fuchs begraben.)

Darauf hat er sich auch keines weges begeben oder weisen lassen wöllen / uns seinen / durch die Keyserliche Majestat confirmirten und ratificirten Vertrag zu halten / oder uns bey deßelben erlangter Keyserlicher Restitution bleiben zu laßen / sondern wolt noch darzu über das / so er uns zu vorn mit Gewalt genommen / vnnd eingezogen / Abtrag und Geldt darzu haben.

Vnd wie wohl nun der Bischoff von Würtzburg bey unsern lieben Herren und Freunden / den beyden Ertzbischoffen zu Meyntz und Trier in gemeinem Rath gefunden / vns die Verträge zu halten / alß er dann deßelben endlich Willens gewest / und der halben bey ihme dem vermeinten Bischoff zu Bamberg vnnd Würtzburg durch seine gesandte Räthe suchen laßen / daß er seines Theils seinen Vertrag auch halten solt / daß hat er / dieser Weigandt Redwitzer / nicht allein geweigert / sondern den Würtzburger zum höchsten gebetten / vnndt bewegt / daß er den Vertrag seines theils auch nicht halten solt / mit der Anzeig / daß er in Kürtze Schreiben vom Keyserlichen Hoff bekommen / daß man wohl leiden möge / daß uns die Verträge nicht gehalten würden / wie denn solches alles sein / des Bischoffs Cantzley Schrifften / sampt der Würtzburgischen Instruction / vnd des Rothhaffts Schreiben vom Keyserlichen Hoff aus / gethan / so dergleichen Meinung innen helt / ausweisen / da wir aber zuvorn / alß wir noch in ihrer Keyserlichen Majestat Dienst vor Metz gewest / das widerwertige von ihrer Majestat wegen schrifftlich und mündlich / wie billig / derselben Brief und Siegel gemäß / beantwort / und uns noch darzu / lang nach geendter Heidelbergischen Unterhandlung / zugeschrieben worden / daß ihre Majestät gern gesehen / daß die Bischöff ihre Verträge gehalten hätten / also / daß entweder die Schreiben den Bischöffen beschehen / oder aber unsere

unsere gegebene Antwort gewißlich / ohne Keyserlicher Majestat Wißen und Willen / Zwozüngig/oder aber dero eine nicht wahr seyn müssen/das wissen wir aber/ daß alle Brief / so wir darüber haben/mit ihrer Majestat eygnen Handen vnderschrieben seyen / demselben nach dann der Bischoff von Würtzburg/ über sein vielfältig Zusagen/darvon unserm freundlichen lieben Vettern Pfaltzgraff Friedrich Churfürsten bewust ist/ den Vertrag ferner nicht halten wöllen/ sondern andere fast vnmögliche Conditionirte Schein Erbieten/ gethan / ein nahmliche Summa unserer Schulden auf sich zu nehmen/ doch daß die Schulden in Acht oder Zehen Jahren von den Gläubigern und nach Versäumung derselben Zeit/nicht heufflich auffgeschrieben werden solten/damit er und sein Stifft/ die Bezahlung erschwingen möchten/und die Keyserliche Majestat/ die Glaubiger solche Conditiones anzunehmen vermögen / welches alles durch uns zu wegen gebracht werden solt/ dann ohne das/da der eines nicht geschehe / wolt er iedesmahls/entbrochen/uns zu nichten vnmöglichen/ verbunden seyn neben dem/ so wolt ihme/ dem Bischoff nicht gebühren/sich von wegen einer vermeint verfallen Erbeinigung/ so die Bischöff zuvor in langen Jahren nie gehalten/ ohne ausgenommen derselben Erbeinigung ohne den Bischoff zu Bamberg mit uns zu vertragen. Das alles heist ja/höfflich aus den Verträgen zu fallen (die weil die Conditiones nicht in unsern möchten gestanden) und uns also im wenigsten zuzuhalten / noch auch einen beständigen Frieden anzunehmen. Wie dann gleich für dem Heidelbergischen Vertrag / durch diese beyde Bischoff/sampt den Nürnbergern / weylandt Hertzog Moritzen geschrieben worden/ wie sie die Sachen / nach aller Gelegenheit bedencken könne und werde/ die zu Heidelberg / zu gütlicher Vertrags Handlung/ nicht gelangen. Also daß ihr der Pfaffen Gemüth endlich nie gestandten/auch noch nicht ist/ den Frieden zu belieben/oder anzunehmen/wie im Werck bißhero erwiesen / daß sie sich/ zu Erhaltung Friedens/ auch ihrer Ehren / Brieff/ Siegel/ Trawens/ Glaubens/und Keyserlichen Majestat schuldigen Gehorsams so gar arm/und unvermögent/ dargeben/ daß sie es an einem geringen / damit der Sachen were abgeholffen worden/erwinden lassen/ und deßelben als Stiffts Knecht / nicht gevollmächtigt seyn wöllen. Aber zu Förderung des Unfriedens ists ihnen bißhero nicht zu wenig gewest/ eines großen Königs Gut zu verkriegen/ vnndt die Stifft in Grund und Boden zu verderben / wie sich dann gar in neulicher Zeit/im Stifft Würtzburg zugetragen/ daß die Fränckische Ritterschafft/auf des Bischoffs/daselbst/Anlangen und Bitten/ ihme ein namhaffte Summa Geldts zu Unterhaltung seines Kriegs Volcks fürzustrecken/ daßelbig/ so ferrn der Frieden mit uns getroffen/ vnnd gemacht/ zu geben bewilligt. Daß er aber solcher Gestalt (wie wir bericht) nicht angenommen/ sondern viel ehe/zu seinem beliebten gewohnten Krieg ietzt bey seinen armen Stiffts Bauern von Hauß zu Hauß / Milch Pfennig betteln/ vnnd vielleicht auf die Fasten schiersten nach Eyern singen laßen will/ damit sie noch länger bey Vnfrieden bleiben/ und den Krieg / wie sie sich offentlich vernehmen laßen sollen/durch solche Betteley noch über Jahr und Tag unterhalten mögen. Noch müßen wir bey unsern Feinden / die gleichwohl sich keiner Unwarheit schämen / der unterschiedelichst gewest seyn/ der sich keines Billigen weisen laßen wöllen/ daran uns doch in allwege vnrecht geschicht.

Wie wir nun in Besuchung gütlicher Handlung zu Heidelberg seynd/ ist uns gewißlich aus sonderer heimlichen Anstifftung / Copeien eines Cammer Gerichts Mandats / darinnen den Fränckischen Kreiß Ständen / sampt etlichen benachbarten Chur und Fürsten dem Bischoff von Bamberg / wider uns zu zuziehen/ mandirt / zukommen. Da wir nun deßelben im Grundt für wahr und gewiß/ daß dem also/ weiter bericht worden/ haben wir an die Fränckischen Kreiß Ständte auch die benachbarte/ Chur und Fürsten/ denen gleichsfalls mandirt/ wieder solch falsch und nichtiglich ausgebracht Mandat / weil daßelbig durch den vermeinten Bischoff mit erdichter Vnwahrheit/ vnsern halben zu vorn vnverhört/auch vncittirt/ vnnd unserer Anwaldt am Cammer Gericht gäntzlich unbewust / erlangt / eine verursachte Berichte vnnd Ablehnung stellen laßen/ darüber sich alle diese Stände / außerhalb was zu Nürrenberg/ so zuvorn lang mit in der Conspiration gewest/ und diesen Unfriedt aus Rach und Neydt helffen antriffeln/ zu bemeltem Zuzug / wie billich/ nicht vermögen oder bewegen laßen wollen/ vnnd ob sie gleich gewölt/ nicht zuziehen können/ dieweil wir dazumahl/ mit keinem Kriegs Volck gefast/ noch in einem Vberzug/ darauff sich die narrata berührts Mandats gegründt/ gewest seyn. Vnd haben uns auch zum förderstenden deßelben gegen dem Cammer Gericht / durch unsere Herren und Freundt / auch etlich derselben Gesandte/ die wir dazu mahl zu uns auf den gütlichen Tage gehn Heidelberg erbetten / mit sonderer Protestation beschweert / Inhalts unser mit gegeben Instruction / die ihnen / dem Cammerrichter vnnd Aßeßorn persöhnlich/ neben Fürlegung unserer Keyserlichen Vertrags vnnd Aussöhnungs Brief / in originali zu Speyer

Speyer im sitzenden Rath / durch sie / vnsere Herren und Freundt / auch der Fürsten Gesandten/ schrifftlich übergeben worden / welche wir/ sampt des Cammer Gerichts dazumahl gegebener Wider Antwort / vnnd weß wir ihnen darbey ferner geschrieben / vnserm ersten offnen gedruckten Ausschreiben inseriren laßen.

Darauf ist es dieses vermeinten Cammer Gerichts Mandats halben / biß auf die jüngst ergangene vnverdiente vnd vnversehene/ nichtige Acht / beruhet / welche Acht vns gewißlich durch einen andern und ältern Vater/ dann das Cammer Gericht ist / auff ietzige Reichs Versammlung / wie zuvorn das obbemelt vermeint Cammer Gerichts Mandat auf den Tag gen Heidelberg/ zu einem Pancket angerichtet worden/ ob man uns desto eher von unserer erlangten Keyserlichen Gerechtigkeit/ den Pfaffen und andern zu gutem/ abtringen möcht.

Dann wer könt sonst glauben / daß sich die Cammer Gerichts Vrtheiler in einer solchen offenbahren Sach/ so gar grob vermeßenlich/ vnd partheilig vor sich selbst halten solten / wie aus oberzehlten / auch nachfolgenden fernern Vrsachen/ solche unrechtmäßige nichtige Partheiligkeit greifflich am Tag liegt / auch zuvor kein Kreyß Ständte im Reich / wiewohl es die Pfaffen und Nürrenberger / mit Fleiß gesucht/ unsere Sachen / so sich in undt aus Keyserl. May. selbst eigen Keyserl. Befehlen und Geschefften gegründet / nicht für Landtfriedbrüchig erkennen und halten mögen.

Als nun der Heidelbergische Tag aus dem/ daß sich dieser Bischoff keiner / die Verträge zu halten/ bewegen oder bereden laßen wöllen/ vnd also ihrer angestifften Halßstarrigkeit halben/ ohne Frucht abgangen/ haben die Nürrnberger welche sich lang zuvor auf diesen Handel gespitzt / vnnd mit einer stattlichen Summa Kriegs Volck zu Roß und Fuß gefast gemacht/ sampt den Bauren zu Winsheim / sich so bald gegen uns erklärt / daß sie / auf das obermelte Cammer Gerichts Mandat/ die beyde Bischoff Bamberg und Würtzburg/ mit Hülff und Rettung/ nit zu verlaßen wüsten / wiewohl ihnen gleichwohl Würtzburg halben gar nichts mandirt worden / vnd sich darauff sampt den Bischoffen/ wieder uns in das Feldt zuziehen/ in eilende Rüstung begeben / und mit ein ander gerathschlaget/ wie sie uns/ alß der dazumahl vnbewehrt/ vnd mit Kriegs Volck zu einem Wiederstandt nicht gefast gewest / vberfallen / vnd verjagen.

Deßgleichen wie sie Hertzog Moritzen und dem Braunschweiger / auf derselben selbst/ zu Handthabung des Landtfriedens / beschehen Erbieten/ in vnser Landt auf dem Gebirg zu ziehen vermögen / vnd ihnen allein zwantzig tausendt Gülden (wiewohl sie ihnen hernach / anderst in Prügel beissen und mit dem großen Löffel auffschöpffen müßen) zu Erhaltung ihres Kriegs Volcks geben/ vnd daß sie sich des übrigen Kriegs Kosten von unserm Landt des Gebirges erholen solten/ in deß wolten sie vns vnterhalb des Gebirges angreiffen / und zeitlich Feyerabend machen / dieweil sie ihres vermeinens dazumahl dermaßen mit Kriegs Volck gefast/ daß sie alß Hochverständige Kriegs Leut/ auch Hertzog Moritzen und Braunschweigers Hülff/entrathen köndten / wie wir dann derselben Zeit in großer Eyl/eine kleine Anzahl Reuter/beschwerlich zu uns gebracht / und noch nit ein gericht Fehnlein Knecht beysammen gehabt.

Solchem nach hat fürnemlich der Kriegerische Bischoff von Würtzburg / der gleichwohl für der Zeit einsmal / ein Landtknecht werden wöllen/den Kriegs Handel/wie seine Schrifften ausweisen/sehr geeilet / und getreulich gerathen vns den Fürstreich nit zu laßen / dann es möcht ihnen sonsten all ihr Macht umbschlagen / und darauf als der erste im Harnisch / dem es vielleicht/alß einen angemasten hinckenden Hertzog von Francken gebühren wöllen/so bald in unser Obrigkeit zu Wegenheim starck zu Roß eingefallen/vnd etliche Knecht/so wir daselbst hin beschieden / erlegt vnd zertrennt. Deßgleichen hernach der Bischoff von Bamberg in unser Statt Ebermanstatt eingefallen / und daselbsten auch etliche unsere Knecht zum theil erstochen/ und die übrigen abfangen und verstricken laßen.

Vnd wie sie folgends irem Beschluß nach ir Kriegs Volck zusammen führen wöllen/ vns in Eyl zu überfallen/und aus unserm Landt zu verjagen/haben wir uns alßdann/zum Anfang und erstmals ohn einige vorgehende gegen Handtlung aus Hochgedrungener Noth und Gegenwehr/ mit etlichen unsern Reutern/ der wir dazumahl aller über sechs hundert ungefehrlich/ nit bey uns gehabt/erheben müssen / allein die Feind dadurch so viel müglich zu verhindern/ biß uns Gott zu mehrerm Kriegs Volck verhülffe/ in deß uns vnversehener Ding durch vnsere Hülff vnd Schickung des Allmächtigen zugestanden/daß wir mit denselben Reutern / des Bischoffs von Würtzburg prächtlichen Hauffen/ alß der nach Bamberg herauf gezogen / zu Roß und Fuß zertrennt haben.

Wie aber die Pfaffen nichts destoweniger sampt ihren Nürnbergern auf ihre heimliche Vertröstung gegen uns feindlich beharret/ und nach ihren Nothhelffern Hertzog Moritzen/ Braunschweiger vnd dem von Plawen geschickt/ und alß der Bischoff von Bamberg uns unsere einge-

eingenommene Flecken mit Gewalt vorenthalten/und dieselben nit wiederumb gütlich zustehen lassen wöllen/ haben wir uns gen Bamberg gethan/aber dasselbig / wie auch sonsten keinen Flecken/ dem Bischoff zuständig/ in Huldigung oder Pflicht nit genommen / wiewol die Bürgerschafft/ auch arme Leut solches allenthalben/ allein ietzund Schirms halben / gern gesehen hetten.

Vnd damit der Bischoff / wiewol ers umb uns nit verdienet / vnser Gemüth dißfalls wüste / haben wir ihme durch seine Bürger zu Bamberg zu entboten/da er uns unserer Stadt Forchheim wiederumb abtreten / vnd daraus ziehen wolt / solt ihme sein Bamberg unbeschweert und ungebrandtschatzt auch verfolgen/ dann wir des seinen oder seines Stiffts/wo uns das unser gelassen und nit vorenthalten wird/ nicht begehrten/ aber er hat sich dessen / alß ein sonderer halsstarriger Pfaff geweigert/vnd auf sein erbar Gesellschafft/ ausflucht gesucht.

Vnd die weil ie die Pfaffen/ keinen Fried mit uns annemmen oder halten wöllen/sondern noch weiter Hülff/ aufs eilents geschrieben/auch alßbald zu gefahren / vns etliche vnsere Häuser (sonderlich die Nürrenbergischen und Wintzheimischen Bauern) abgebrennet / die Unterthanen in Gelübte / Eydt und Pflicht genommen / daraus wir zu Gleichheit auch bewegt/ vnd dann nicht vnbillig/nach Kriegs Gebrauch/ zu unserm und der unsern Schutz / vnser Notturfft gegen ihnen vnd den ihren/ als unsern öffentlichen Feinden weiter bedencken müssen.

Da wir aber doch insonderheit gegen Nürnberg/oder den ihren / wiewohl sie uns allbereit ein Abklag gethan/noch in Ruhe gestanden/des Verhoffens/dieweil sie mit uns vertragen/auch wenig Tag zuvor/ durch ihren Ratschreiber zu Heidelberg/alß wir denselben auf ihr und ander Begehren vnsere Key. Brieff in originali sehen lassen/ von ihrentwegen / vnbesorgens vertröst worden/ und wir ihnen allen gnädigen Willen erwiesen/ auch unsere Beschwerung wieder die Pfaffen und Cammer Gericht/ zu vor/ wie andern Ständten des Fränckischen Kreyß überschicket/ auch ihre Kauffleut vergleichen lassen/ und sie sich hergegen alles Unterthänigen Willens erbötten/auch uns eben derselben Zeit kurtz zuvor etlich Holtz zu Verfassung unsers Geschützes / zustehen lassen/ sie solten und würden gegen uns nochmalen wenden/ derwegen wider sie und die ihren gar nichts handeln lassen/ biß sie uns zum fördersten/ wie vorgemelt eingefallen/vnd vnser Aempter verbrennt/ geplündert/ und ferner feindtlich gehandelt haben. Da wir alßdann / wie wir in Erfahrung kommen/ daß ihnen etliche Reuter durch das Landt Böheim und Pfaltz zuzögen verursachet / denselbigen Reutern fürzubügen/und sie nieder zu werffen und ferner gegen ihnen alß unsern arglistigen Feinden zu handeln / wie wir denn nicht in Abred/daß wir auch dazumahl etlich ihr Kriegs-Volck/so diesen Reutern zu Hülff entgegen gezogen/wiederumb flüchtig / wol bey sechs Meil Wegs / in die Statt gejagt / und ihnen etlich Stück Büchsen abgetrungen haben / wolten auch dasselbig/da uns solche Gelegenheit an die Handt stieße/noch thun/ ob gleich diese Reuter aus Böheim/ Oesterreich/oder wo anderst hergewesen seyn solten / So haben unsere arme verderbte Unterthanen wol erfahren / zu was Schutz ihr der Nürrenberger KriegsVolck bestellt/angenommen und zugezogen ist/ wie sie es ietzt gerne beschönen wolten / wir werden uns mit sehenden Augen nit blenden laßen/der von Plawen und Nürrenberger müßen es bey einen ander versuchen/ ihren Schalck zu suchen/ der die Sachen nicht verstehet.

Vnd wie wohl wir diese Pfaffen vndNürrnberger mit ihrer bey sich habenden großen Hülff und Macht/wie sie es selbst genenut / dermaßen erlegt vnnd gedämpfft / daß sie sich nicht weiter vor uns regen oder sehen lassen dörffen/so haben sie doch in ihren Vestungen ihrer Hülff/ der sie lang zu vor gewiß vertröst gewest/ erwart/ biß ihnen die mit Macht aus Braunschweig und Sachsen zukommen/ darvon wir gleichwol bevorab/so baldt wir zu vor/ aus dem Bambergischen niedergelegten Cantzeley Schrifften/ iren conspirirten Trost/ und sonderlich auch das darbey befunden/ daß der Bischoff von Bamberg nicht allein vnsern Herrn und Freunden den Heidelbergischen Unterhandtlungs Chur- vnd Fürsten / so sich weiter gütlicher Unterhandtlung vnterfangen wöllen / sondern auch der Key. Maj. auf ihren gebotnen Friedtstandt zu gütlicher Handtlung / nit allein den Friedtstandt/sondern auch die gütige Unterhandlung von wegen derselben Einungs verwandten abgeschlagen/wie sich auch hernach im Werck befunden / daß diese Conspirations-Verwandte gleicher Gestallt auf den Tag zu Franckfurth/ da doch der Röm. König/und der Hertzog Moritz alß unpartheilige Unterhändler sich berühmet und dargeben / den gemuthen Stillstandt inhalt ihrer niedergelegten Schrifften / zu weigern/ ein ander zugeschrieben/dardurch wir vervrsacht worden / etliche vnsere Befehls Leut in die Niederländische Sächsische Landts Art abzufertigen/ sich umb mehr Kriegs Volck daselbst zu bewerben. Die weil uns aber die Zeit dasselbig zu uns zu bringen zukurtz worden/haben wir uns aus der Noth mit unsern Reutern in dieselbige Landts Art begeben / und thun müs-

müssen/damit wir nit hieraußen durch die Menge der offentlichen vnd heimlichen Feinden und die andern darinnen / im Herausziehen durch Hertzog Moritzen und seinen Anhang erlegt würden.

Wie aber unsere Feindt die Pfaffen / Nürrenberger und der neue Kriegs-Hauptmann von Plawen folgents den gantzen Sommer wieder unser Landt und Leut/ mit Brandt/Plündern/ Nam/ Brandtschatzung / verhären vnd verderben/ würgen/sengen/vnd noch viel bösen türckischen Thaten gehandelt/daß sie in unsern Flecken schwangere Weiber/ vnd andere arme Leut jämmerlich verbrendt und zum theil / wie das Viehe ausgeröst/auch etliche Gefangene/an die Bäume gebunden/und alß zum Ziel zu ihnen geschoßen/und etlich lebendig eingegraben/und sonderlich mit unser armen Priesterschafft / wo sie die erwischt/gantz tyrannisch umbgegangen/ etliche gehenckt/und einem unsern Pfarr Herrn zu Putzbach die Backen/die Naßlöcher schlitzen und letzlich die Gurgel abschneiden und hencken/ auch etliche unsere arme Leut mit den Händen an die Bäume einblöcken / auch die Finger abschneiden/etlichen die Hände zusammen binden/ Pulver darzwischen strewen/anzünden/ und die Fäust von einander sprengen / auch die so sie gelts halben so jämmerlich gemartert / wenn sie keines bey ihnen befunden/vollent erstechen und erschießen laßen/und was dergleichen mehr/vnzahlbarer vber Türckischer Tyranney seyen/ die dieser Weibischen weichen Tyrannen Kriegs-Volck gegen den unsern geübt / dieses ist landtkündig und beweißlich/ wie wir dasselbig in unserm andern Ausschreiben / an Tag geben laßen.

Diß solten aber die geistlichen Vetter/ vnd erbar Leut/denen die Waffen/ vermöge Göttlicher/vnd ihrer selbst Gesetz/ zum höchsten verbotten / und darzu die gehorsame Ständte des Reichs seyn/ die vermuthlich wieder den Landtfrieden / irer Andacht und Erbarkeit halben/ Niemandt beschweeren oder beleidigen können/ und solches vielleicht aus der Ursachen / daß sie ihrer Sache von dem Römischen König / auch weylandt Hertzog Moritz/Braunschweiger und Plawen/ein Beyfall bekommen/ alß ob sie ihnen/ ihrer befügten Sachen halben / vermöge des Landtfriedens Hülff und Rettung gethan hetten/ dieweil sie befinden / daß sie alß die vnschuldigen / demüthigen Schäfflein wieder Gott/ Ehr und Recht/ so landtfriedtbrüchiger verbottener Weis/ von uns beschweert werden solten.

Vnd wiewohl dieses ihr gröster Behelff bißhero gewesen/ dardurch auch das Cammer Gericht sonder Zweiffel wieder uns zu solcher Partheyligkeit bewegt worden / so hat es doch mit allen diesen ietztgenannten ihren Gehülffen viel ein ander Gelegenheit / dann der König soll ietzund durch den von Plawen/Nürnberger/ und sie eines falsch erdichten Briefs halben/alß ob wir ihr Kön. Maj. ihrer Hochheit entsetzen / und den Printzen aus Hispanien der deutschen Nation zu einem Römischen König vberdringen wolten/hierzu beredet seyn worden.

Hertzog Moritz ist/wie sein Schreiben ausweiset/ gegen uns in dem Verdacht gestanden/ alß ob wir mit dem Pfaffen nur ein Schein Krieg anfahen/aber ihne folgents vberziehen/ vnd ihm vielleicht von wegen der Keys. Maj. ein Pancket schencken wöllen / in diesen Handel gewachsen/ daran uns auch unrecht geschehen/ wiewol sonsten seinthalben ein anders dahinter stecken möcht/ so wöllen wir doch keinem Todten nichts nachschreiben / demnach ihme gelungen/darnach er gerungen hat.

Der Braunschweiger ist des Mannsfeldischen Kriegs Volcks halben / so ihne des verschienen 52. Jahrs aus dem Landt / doch ohn alle vnsere Schuld und Geheiß / sondern aus seiner selbst Vervrsachung gejagt / hierzu aus Haß/Neidt und Rach gewachßen.

Das erbar Hertz von Plawen / so bißher durch geschwinden Raub ein Fürstenthum auffzurichten vermeint/der hat seinem unersettigten Geitz nach/ und über sein Zusagen/so er uns zu Plawen gethan/ unser Voigtlandt/so zu nechst an ine grentzet/ in das Spiel gedrungen / und aus einem Schreiber sich selbst zu einem Kriegs-Mann gemacht/wie er dann mit uns auch noch nicht auffhört/ sondern hat den Hochgebornen Fürsten Herren Georgen/ Landtgrafen zu Leuchtenberg umb deß Willen/daß er uns mit Freundsthafft zugethan / gleichsfalls auch bevhedet und Abklag gethan / doch möge er mit viertzig Tausend Thaler/zu Außöhnung und in sein Freundtschafft wider kommen / deßgleichen hat er vor wenig tagen den frommen alten/ verlebten Grafen/ Hanß Heinrichen von Schwartzenburg/ dieweil er mit seiner Herrschafft an ihme grentzet/auch abgesagt/vnangesehen/daß dieselbig ohne Mittel zum Reich gehört / und Im iedes mahl der Römis. Keyser und der ietzig Römisch König an Statt seines Herrn und Bruders der Keys. M. alß des Reichs Lehen geliehen hat/ aber des alles unbedacht/ und daß gemelter Graffe in dreyßig und mehr Jahren kein Kriegsmann gewesen / so muß er dannoch ietzund auch vom Reich undt im den halbierten Teutschen Beheim/ mit seiner Herrschafft sein geitzig Maul auch füllen vnd von ime verjagt werden.

Vnd wiewohl alle diese Gehülffen allein im

Schein/den Landtfrieden fürgewendet/ ſo iſt es doch nichts/ und wir wolten irer allenhalben/ von wegen berürts Landtfriedens auch der Pfaffen ſelbſt wol/ lang von ihnen/ unangefochten blieben ſeyn/ das wiſſen wir fürwahr/ und die Prob haben die Pfaffen/ von Hertzog Moritzen vnd Braunſchweiger ſelbſt erfahren/ wie wohl ſie ſich anfänglich/ des Landtfriedens halben/bey ihnen angeben/daß ſie doch hernach/ alß es den Pfaffen und Nürrnbergern zur Noht gelangt/ an Gelt nichts thun/ja vberſilbert ſeyn wöllen/ wie mann dann ietzundt ſolches augenſcheinlich ſiehet/ daß es den Pfaffen und Pfefferſäcken an Gelt nunmehr mangeln will/ ſo verurlauben ſie ietzundt jr eigen Kriegs-Volck/ und behalten das Braunſchweigiſch vnd Plawiſch/ wann ihr Hülff von dem Landtfrieden herflüße/ würden die Pfaffen undt Pfefferſeck allein nit Gelt ſeyn/ wie ſie dann Hertzog Moritzen all ſein Kriegs Volck/ vnzweiffelich ſampt mehrem Wartgelt/ damit ſie vermeint haben/uns die gantze Welt zu ſperren/vnnd daß wir Niemandts auf unſer ſeiten bringen ſolten/ ſie mit den vollen Seckel/ den ſie nun Gott lob/ wol gelecret/ wol ausſchöpffen/ ſonders Zweiffels aus mangel der Pfaffen/ demnach die Stifft nunmehr faſt hindurch/ allein durch den Pöffel und rechte Reichß Verräther/ die Nürnberger zahlt ſindt worden/ daraus nun männiglich zu ſpüren/ daß ietzmals im Reich der Landtfried/ ir rechtmäßig Erbieten/ Item jr Friedt undt Recht/ davon ſie Tag und Nacht ſingen/zu Nürnberg in Goldkaſten ſtecket/daraus ſie dieſe Gehülffen alle an ſich gebracht/ und nun aus recht/ Unrecht/ wie ir boßhafftig und gifftig Art iſt/ machen/ und durch dieſen Friedten und Recht/ ſeyn Uns/ dieweil der Römiſch König und Hertzog Moritz an unſern Landen vnnd Leuten/vermög ihr abſag Briefs/ nichts zureichen begehren/ dieſe Kriegsſchreiber/ Pfaffen und Pfefferſeck/zu unſern rechten Erben eingeſetzt/ alß ob kein Marggraffe mehr auf Erden/ vnnd iſt ihnen nun recht vnnd billig unſer armes verderbtes Landt vollend unter die Geitzhälß Brieff und ſiegelloſe Leut einzutheilen/daraus erſcheinet/ daß ſie nunmehr die ſeyn/ ſo im teutſchen Landt die Fürſten ihres Gefallens ein und auszuſetzen haben/ undt ihnen dergleichen Friedt und recht zu exeqviren befohlen.

Hergegen aber haben keine Kreyß-Ständte im Reich unſer Sachen für Landtfriedtbrüchig erkennen/ noch ſich derhalben auch der Pfaffen vermeint ausgebracht Cammer Gerichts Mandaten/ und ander jr vielfältigen Ungeſtüm anhalten/ wieder uns bewegen laßen wöllen/ alß wir uns dann der Gebühr nach/ noch alſo zugeſchehen vnzeiffelich vertröſten.

Eben die Geſtalt hat es/ daß nit allein ſie die Pfaffen/ ſondern ihr Mitgehülffen ir der bemelten Pfaffen/ rechtmäßig und überflüßig Erbieten (wie ſie es nennen) zu auch ihrer Schein Urſachen einen/ herfürrucken/ wiewohl ſie ſich auf die Keyſerl. und Königl. Maj. gemeine Reichs Verſamblung Chur und Fürſten auch zu recht erboten/ hetten ſie doch dabey nicht bleiben mögen.

Wir ſagen aber/ daß ir vermeint recht erbieten/ ordentlicher Weiß/ gegen uns nit beſchehen inſinuirt/ oder auch ausgeführt worden/ wiewohl wir durch unſere Räthe alß wir noch in Keyſerl. Maj. Dienſten außer Landts geweſt/ bericht worden/ alß etliche aus ihnen den Biſchoff von Bamberg von vnſern Wegen/ gütlich erſucht/ vnſere Vertrags-Aempter abzuſtehen/ und uns dieſelben/ vnverhinderlich verfolgen zu laßen/ oder ſie würden aus unſern habenden Befehl vervrſacht/ in Vermög der Verträg/ und Keyſerl. Maj. Confirmation undt Reſtitution Brieff/ dieſelbe ſelbſt einzunemmen/ daß gemelter Biſchoff von ſolchen irem Anſuchen an das Cammer Gericht vermeintlich appellirt/ aber ſolcher Appellation nit nachkommen/ ſondern die deſerirt/ erleſchen und fallen laßen/ davon er ſich auch von rechtswegen ſolches ſeines beruffens oder erbietens weiter nicht zu berühmen oder ſich deßelben zu gebrauchen habèn mög.

Von des Biſchoffs zu Würtzburg Rechts Erbieten wißen wir uns nit/ aber wol des vielfeltigen Erbietens/ zu berichten/ daß er ſeinen Vertrag zu halten gedenckt/ alß einem ehrlichen Bidermann zuſtehet/ es mache gleich der Keyſer was und er wölle/ wie dann ſolch und dergleichen ſein Erbieten zu Churfürſten/ Fürſten/ Edel und Unedeln/ durch ihne perſöhnlich beſchehen iſt/ er auch ſolches mit ſeiner eigenhandſchrifft zu überweiſen iſt.

Und im fall die Pfaffen hetten ihr erbieten nur aufs ordenlichſt vnnd beſt gethan/ ſo wären wir dannoch demſelben mit Einnehmung vnſer Vertrags Aemter nach zu warten nicht ſchuldig geweſt/ demnach uns ſolches von Keyſerl. Maj. erlaubt iſt.

Dann Würtzburg hat ſich zum förderſten weder wenig noch viel gegen uns zu beſchweeren/ daß wir in Krafft der Verträge/ oder ſonſt ichtes gegen jm und den Seinen fürgenommen/ biß wir zum förderſten von ihm alß obſtehet/ feindtlich angegriffen worden/ das kan von ihm den vermeinten Biſchoff nimmermehr verleugnet/ oder anders gegen vns durch dieſen Pfaffen/ mit Warheit bewieſen werden.

So viel aber Bamberg betrifft/ haben wir gegen

gegen denſelben/ ſeinem Stifft/ oder allen ſeinen Verwandten ungeacht/ wie feindlich die ſeinen fortan gegen uns vnnd den unſern gehandelt/ gar nichts handeln oder fürnemmen laßen/ dann daß wir unſere Vertrags-Aempter/ deren wir zuvor und noch in poſſeſſ geweſen/ in vermög ſein und ſeines Stiffts Vertrags/ auch Keyſerl. M. darüber erfolgten Ratification/ Confirmation und Reſtitution/ mit angehängter Vernichtigung alles des/ ſo darwider gehandelt/ auch ſonderer ihrer M. getrewter Straff vnnd Vngnad/ vns daran nicht zu irren oder zu verhindern/ doch ohn männiglichs Nachtheil oder Verletzung/ billiger recht mäßiger vnnd zu gelaßener Weiß wiederumb einnemmen laſſen. Dargegen ſich aber die Pfaffen verbottner Landtfriedtbrüchiger Weiß gegen uns auffgelehnt/ und uns dieſelben Aemter/ ſo und wann ſie köndten/ wiederumb abdringen laßen.

So iſt darzu nit gnug/ und trägt in allweg nicht für/ daß ſich einer will zu recht oder in andere Wege erbieten/ vnnd doch nichts deſtoweniger feindlich mit der That handeln/ auch Kriegs Volck zu Roß und Fuß halten/ ſich nach mehren bewerben/ und mit andern heimlich conſpirationes und Practicken machen/ die Leut fahen/ verwunden/ verſtricken/ vnd in andere Wege gegen denſelben handeln. Denn wer ſich Rechtens halten/ vnd benügen laßen/ auch ſich darzu erbieten will/ der ſoll ſich ja in kein Bewerbung oder Rüſtung begeben/ und darumb/ ob die Pfaffen einigen Mangel oder Feel an ihren Verträgen/ oder Keyſerl. Maj. darüber erfolgter Confirmation zu haben vermeint/ ſolten ſie denſelben bevor ab/ alß geiſtlich Leut/ und ſonderlich ihrem Erbitten nach/ mit Recht/ vnd mit der That von ſich abgebracht haben/ Wort und Werck ſollen gleich ſeyn/ alioqui proteſtatio contraria facto, nihil relevat. Dann einmahl iſt das zu recht vnvermeinlich/ die weil uns der Biſchoff zu Bamberg und ſein Thumb Capittel die Vertrags Aempter eingeben/ wir auch von den Unterthanen undt Lehnleuten Huldigung auch Renth/ Zins und Gült eingenommen/ ſo ſind wir ja in wirklicher Poßeß derſelben geweſen/ alß wir auch noch ſindt. Vndt ob uns wohl die Biſchoff unſers Abweſens/ davon mit Gewalt gedrungen/ ſo ſeyn wir doch derſelben Aemter auffs wenigſt quiliter, dieweil wir uns nit für entſetzt gehalten/ in Poßeß blieben/ vnd ſolches ſo viel deſto mehr/ die weil wir von der Keyſerlichen M. wiederum reſtituirt/ vnnd alles ſo zuvor darwieder gehandelt/ durch ihre M. vernicht vnd auffgehaben/ daraus ſchleuſt ſich vermöge der Recht vnwiederſprechlich/ ob gleich des Pfaffen Vertrag/ oder Keyſerl. M. darauff erfolgte Confirmation/ Ratification/ Reſtitution vnd Annullation zu recht unbündig (doch in allewege ungeſtanden) dieweil ſonderlich die Keyſerl. Contrackt für glaubwürdig gehalten werden/ ſo hetten wir uns dannoch auffs wenigſt vnſer habenden Poßeßion/ ſo lang zu gebrauchen/ biß wir dero mit Recht entſetzet/ quum etiam ex contractu de jure inualido, transferatur poſſeſſio, vel quaſi, & prædo tuendus eſt in poſſeſſione, das wöllen wir uns an alle unpartheilige Rechtsverſtändige gezogen haben.

Dieweil wir aber von den Pfaffen und ihrem Anhang mit der That darüber angegriffen/ ſo haben ſie uns ohne Mittel vnrecht gethan/ und durchaus/ wieder den Landtfrieden beſchweert/ vergewaltigt/ und ſind derwegen wieder uns auf den Landtfriedten zuklagen gar nicht befügt geweſen/ dieweil ſie ohne Mittel darwieder gehandelt/ vnd wir uns unſers befügten Rechtens/ daran wir uns nicht verwircken mögen/ gehalten haben/ fruſtra implorat legis auxilium, qui ipſe committit in eam.

Dieſe obvermelte wahrhaffte etwas lang geſtallte Geſchicht haben wir darumb wiewohl aufs kürtzte einführen und erzehlen wöllen/ daß unſere Vrſachen/die wir an dem Camer Gericht/ wieder drey vermeinte/ klagende Partheyen/ Bamberg/ Würtzburg und Nürrnberg articulatim einbringen laßen/ derſelben gemeß geſtelt/ wie die an Orten/ und Enden/ da es ſich gebürth/ zu ſeiner Zeit fürgebracht werden ſollen/ die wir uns in der Geſchicht/ ſo viel von nöthen/ zu beweiſen erbotten/ daraus männiglich ſpühren und abnemmen möge/ wie partheilig und unrechtmäßig das Cammer Gericht/ vns ſolche Vrſachen/alß vnverheblich verworffen/ vnnd auf der Gegen Partheyen/ vnerheblich unerwieſen undt nichtig beklagen/ uns gegen demſelben in die vermeinte Acht/ nichtiglich gemeinen Rechten und dem Landtfrieden zuwieder/ erkennt haben.

Damit aber aus obvermelter Geſchicht/ das Groß Partheilig Vnrecht/ ſo uns hierinnen begegnet/ mit dem kürtzten beſtändiglich verfaſt/ ſtehet es darauf.

Wir haben anfänglichs wieder die Pfaffen/ oder die jrem den gemeinen Landtfriedten/ oder Rechten zu entgegen/ nicht gehandelt/ ſondern uns unſerer Gerechtigkeit und ohne Mittel habender Poßeßion (die wir unter ihr der Pfaffen und nachfolgend Keyſ. M. Brief und Siegel haben) in Einnemmung etlicher vnſerer Aemter gehalten/ vnd gebraucht wie ſolches auf das kürtzeſt nechſt oben ausgeführt.

Hingegen aber haben die Pfaffen/ ſich mit der That in alle wege und viel ehe und mehr dann ſie ſich zu recht vermeintlich/ und allein im

Schein erbotten / nit allein darwieder als defensivè wie ihnen doch nit gebühret / sondern darzu auch offensivè mit schlagen / fangen / verwunden / verstricken / und erstechen / der vnsern / wo sie die auf freyer Straßen / oder sonsten ankommen / feindtlich gesetzt / dem Landtfriedten und gemeinen Rechten ohne Mittel zu entgegen.

Wir haben so baldt nach Keys. Ma. mit uns gepflogener Vertrags-Handlung und Aussöhnung / das Manßfeldische und all ander unser Kriegs Volck verlauffen und verurlauben laßen / daß aber sie die Pfaffen sampt ihren Anhang / so viel sie dessen bekommen mögen / zu dem vorigen ihren Kriegs Volck bestellt und angenommen / Aber nichts destoweniger im selben Schein / da den Fränckischen wie auch andern Kreysen / allein deßelben ausländischen frembden Kriegs Volcks halben sich zu deßelben wiederstandt vermöge des Landfriedens mit einander zu vereinigen / gleichwol auf dieser Pfaffen und ihrer Nothhelffer / die in unsern Ausschreiben gnugsam / angeregte Practicka Keys. Maj. Befehl beschehen / haben die Pfaffen solche befohlene Vereinigung / folgents wider uns von wegen unser Gerechtigkeit deuten wöllen / deßen sie aber bey keinem Kreißstandt / einigen Beyfall bekommen mögen / es wird ihnen auch auf diese Stundte / durch keinen ehrliebenden gebillicht werden. Wir sind ie und allwegen / allein ohne aller unser Freundtschafft Hülff und Rath / gegen ihnen / den Pfaffen gestanden / wie sie uns dann allwegen in währender / vndt von ihnen falsch geschickten Unterhandtlung / dieselben abzupracticiren / sich zum hefftigsten bemühet / da sie aber allenthalben mit hohen Potentaten Chur und Fürsten / im Reich heimliche / verbottene Conspirationes zu machen unterstanden / wie wir dann dieselben heimlichen Cohspiration, wie Hertzog Moritz und sie / sampt den Nürrenbergern dieselben in großer Geheim / mit einander angetriffelt / mit sein Hertzog Moritzen Schreiben zu belegen haben / dem offenbahren Landtfriedten zu entgegen / und zu wieder / da dergleichen Conspirationes verbotten seyn.

Wir haben Keyserl. M. Vertrags Handtlung / Befehlen / auch Brieff und Siegel gehorsamlich gelebt / und allem dem / so uns darinnen aufferlegt / Volg gethan / hiegegen aber haben sie ir Ehr eigen Brief und Siegel in Vergeßen gestellt / und darzu sich irer Keys. May. Mandaten und Befehlen ungehorsamlich wiedersetzt / und wird uns kein Keys. Mandat / so unsert halb wißentlich ausgangen / vorgelegt / oder angezeigt werden mögen / darinnen uns unsere Gerechtigkeit benommen / oder abgeschnitten / oder daß wir uns derselben nit halten / oder gebrauchen möchten.

Wol haben die Pfaffen Cammer Gerichts Mandaten de non offendendo, wieder vermeintliche Gewalt und wie sie Bericht ausgebracht / aber dieselb seyn allein auf ihre Narrata erfolgt / die uns aber darumb an dem so wür befügt / nit nachtheilig / in maßen sich das Cammer-Gericht gegen uns entschuldiget / da wir demselben vnsere Keys. Brieff / in Originali fürlegen / und dabey anzeigen laßen / daß wir durch einnehmung vnserer Aempter / keinen Gewalt an sie die Pfaffen gelegt / sondern uns allein unserer Gerechtigkeit gehalten / wie es auch bey dem Cammer Gericht nicht nit gestanden / und noch / daß so die Keys. M. aus gnug beweglichen Vrsachen statuirt / abzuschaffen.

Dann was solt des Keysers Macht und Authorität seyn? wo er etwas unter seinem angehängten Zeichen und Keyserlichen Insiegel verschrieben / vnd persönlich zu gesagt / daß alßdann bey denen am Cammer Gericht stehen solt / daßelbig wiederum zu caßiren / vnd zu vernichtigen / derwegen und dieweil aber den Pfaffen der Keyser das lebendig Recht / wie sie geschrien / gewesen / vnd bey ihrer Maj. gestanden / ihre Brieff und Siegel / so sie über sich gegeben / zu caßiren / von welcher Caßation wir doch nie nichts gründlichs / und glaubwürdiges gesehen / und noch vielmehr hat sie auch jnen den Pfaffen Trawen und Glauben / Brieff und Siegel zu halten / zu mandiren Macht gehabt.

Die Pfaffen vermeinen wir solten vnsere Aempter / nach dem sie sich zu recht erbotten (wie es doch ein ander gestalt mit ihrem Erbieten hat / als obvermelt) nicht für uns selbst / sondern durch den ordentlichen Weg des Rechtens eingenommen haben / das ist oben nach Notturfft allbereit wiederlegt / dann wir seyn außerhalb Keys. M. erfolgter Bestettigung und Restitution unserer Verträg / und Vernichtigung alles des / so zuvor dawieder gehandelt / einig weiter Recht suchen / noch einigen erbieten nach zu warten nit schuldig gewest / und noch / denn durch die Keyserliche Restitution ist uns unser zuvor gehabte Poßeßion der Aempter / wiederumb ein und zugestellt / wie wir auch dieselben im Gemüth ohne das / nie verlohren gehabt / der haben wir uns unverhinderlich gebrauchen mögen / und solches so viel desto mehr / dieweil ihr Keys. Ma. allen Stenden des Reichs gebeut / solchem weder mit Worten noch Wercken / inner noch außer Rechtens / nichts zu wieder handeln / alles bey derselben schweeren Poen und Straff.

So viel dann die von Nürrnberg betrifft / die haben sich der Pfaffen Sachen durch verbotene Landtfriedbrüchige Conspiration angenommen und

und theilhafftig gemacht / ehe dann des Zuzugs halben einig Mandat am Cammer Gericht durch ihre und anderer heimliche Anstifftung / damit sie Schein Ursachen hetten / ausgangen / sich auch folgents unverwart und thätlich / auch feindtlich gegen uns / ehe dann wir jnen die wenigsten Vrsach geben / handeln laßen / und folgt also auch allem / so oben eingeführet / mit der kürtz beschließlich / daß die Pfaffen und Nürrnberger uns und die unsern wieder recht und den Landtfriedten / ohn gegebene billige Ursachen zum fördersten und ehesten feindtlich angriffen / beschedigt und beleidigt / vnd aus der Noth zur Gegenwehr gedrungen haben.

Der Landtfrieden / wie auch das gemein Recht vermag / und läst zu / daß dem beschedigten sein Gegenwehr und Verfolgung zu thun zu frischer That / oder wann er / sein Freundt und Helffer haben mag / nit verbotten sondern gäntzlich vorbehalten sey.

Und ob dafür gehalten werden wolt / die Maß der Gegenwehr solt durch uns vielleicht überschritten seyn / als wir nicht gestehen / dieweil wir nach Gelegenheit so viel gewaltiger Feind / daß wir sie von ihrem feindlichen fürnemmen / uns von unsern Landen und Leuten ohne Vrsach zu verjagen / abhalten mögen / so wären wir doch darum in die Poen der Acht ob excusationem permissivæ defensionis, nicht gefallen.

Aber hergegen / wiewohl unsere Feind wieder Recht und den Landtfrieden diesen verderblichen Krieg gegen uns gesucht und fürgenommen / und uns also offensivè unser Land und Leut belägert / verheert / verbrennt / geplündert / und was noch übrig blieben / mit Gewaltiger Hand eingenommen / und zu frembden Pflichten gedrungen / unsere Vnterthanen verjagt / und über Tyrannisch gegen jnen gebahret / dergleichen in keinen Krieg / sonderlich in teutscher Nation je erhört ist / dardurch sie also vielfältiglich mit der That in die Poen des Landtfriedens gefallen / vnnd billig darein von Ampts wegen / vorlangst erklärt worden seyn solten.

So ist doch des alles unbedacht und unangesehen / am Cammer Gericht / das Unrecht dem rechten ietzigem Gebrauch nach fürgesetzt / und wir alß der unschuldig / auf dieser Feindt vermeint nicht und unverwiesen beklagen / in die Acht nichtiglich / oder aufs wenigst wieder recht / und alle erbare Vernunfft in die Acht erklärt / und unsern Feinden alle jr unverantwortliche Landtfriedtbrüchige Handlung gen Hoff geschenckt / / welches wie wir wol wissen fürnehmlich daher erfolgt / daß unsere Feindt / auff jren jüngsten Tag zu Zeitz / die Acht durch den Rö. König wider uns zu befordern / für sehr hochdienstlich geachtet / wie denn der von Plawen jrer Kö. M. neben andern mehr solches mit eigener Handt zugeschrieben / welches ihr Kön. Maj. volgents / wie wir vernommen / durch einen sondern geschickten / unangesehen der zweyer Monaten bewilligten Stillstandts im Cammer Gericht / mit aller Ungestüm suchen laßen / den sonder Zweiffels die am Cammer Gericht / besorgter Vngnad halben / pariren müssen / ungeachtet / daß dannoch die Keys. Maj. in ihrem Ausschreiben zu ietzigem Reichstag / sich diesem Kriegs Handel abzuhelffen erbotten / und sich über das alles die Chur und Fürsten solcher Gestalt nit / wie gegen uns / beschehen / zu ächten gebühret im Fall / daß sie gleich derselben verwircklich seyn solten / wie wir doch nit sind / undt ist die über große Partheiligkeit dieses Cammer Gerichts / aus dem zu mercken / dieweil sie iedermänniglich im gantzen Reich wieder uns hetzen / darauff sie dann keinen redlichen Krieg wieder uns führen / sondern rotten sich wieder uns / als wann ein Hauffen Mörder in einem Wald einen verwarten.

Beschließlich / als sich der partheilig Fiscal / am Cammer Gericht / an diese drey obgemelte Partheien alß das Roth an das Rad gehengt / und nichts anders dann derselben Fürbringen / mit beklagen helffen / solt er billig mit seinen zu deputirten Personen seinem befohlenen und geschwornem Ampt nach / sich der offentlichen Landtfriedtbrüchigen Tyrannischen Handtlungen / so unsere Feinde / mit allein wieder uns und unsere Landt und Leut / sondern etliche mehr / geistliche und weltliche Fürsten / auch andere gehorsame Stände des Reichs / so diese Sachen nichts angehen / mit gewaltthätigen Uberziehen / einfallen / Brandtschatzen / und andern Landtfriedtbrüchigen / Benöthigungen / gevbt / und noch fort an derselben mehr / feindtlich beträwen / erkundigt / und wieder dieselben viel billiger / dann uns auf die Poen des Landtfriedens procedirt und gehandelt haben / vielleicht ist das die Schuld / daß wir nicht so viel Golts / alß unsere Feind zu verschencken hant.

Vnd derwegen so erholen wir wieder denselben vnndt die für ihre nichtige ergangene Achts Vrtheil / alles / so oben eingeführet ist.

Vnd protestiren solchem nach / von allen obvermeldten / nichtigen / oder aufs wenigst / unrechtmäßigen partheiligen Achts Vrtheiln / und allen Proceßen / so ferner nichtiglich / und unrechtmäßiger Weiß / darauf erfolgen / hiemit solenniter und recusiren die Cammer Gerichts Vrtheiler / aus obvermelten rechtmäßigen Vrsachen / alß Suspeckt / hiemit alßdann / und dann alß ietzt / wie das zu recht und sonsten / am beständigsten immermehr geschehen soll.

Vnd

Vnd bitten/ auch ersuchen/ darauf die Röm. Keyserl. Maj. unsern allergnädigsten Herrn/ und alle und iede unpartheilige Chur- und Fürsten auch andere Ständte des Reichs/ vnterthänigst freundtlich und gütlich/ wieder diese ietzige/ vnnd künfftige Ungebühr vnnd Beschwerung umb gebührlichen Schutz und Schirm/ auch der vermeinten Acht/ so ferne von nöthen/ Absolution/ oder auffs wenigste Suspension/ mit dem Erbieten/ daß wir berürter Acht/ nichtig und unrechtmäßigkeit/ auf ietzigen Reichstag/ für allen und ieden vnpartheiligen Standen des Reichs/ oder für Keys. Maj. undt etlichen des Reichs Chur und Fürsten/ vnverdächtigen Commissarien, mit Bestandt undt Grundt/ auffs förderlichst auszuführen.

Vnd dieweil unsere Wiederparthen/ wie wir gläublich berichtet/ auff die vermeynte Acht/ fernerer nichtiger Weise zu procediren/ vnndt an die Reichs Kreiß-Ständte Executoriales wider uns auszubringen/ im Werck ist.

So bitten wir alle Ewre Liebden/ der gebühr nach freundtlich/ und euch die andern gnedigs und günstigs Fleiß/ die wöllen sich durch diese nichtige Achts Erklärung oder auch ferner vermeinter Proceß/ wo die weiter ausgebracht/ und an euch gelangen möchten/ wieder uns oder die vnsern nicht bewegen laßen/ sondern uns bey unserm gethanen Warhafften beständigen Bericht/ auch dabey geschehenem überflüßigen rechtmäßigen Bitten und erbieten/ helffen befördern/ handthaben/ schützen vndt schirmen.

Das wollen wir hin wieder zusampt der Gebühr umb E. L. in mehrerm freundlich verdienen/ und euch den andern in Freundschafft und Gnaden erkennen/ dann da wir alß wir uns der Gebühr und aller Billigkeit nach/ nicht versehen können/ hierüber also unschuldiglich beschweeret und von menniglich verlaßen werden solten/ daß wir alßdann/ ob wir dadurch aus der Noth zu ferner Weiterung gedrungen würden/ deß wir sonsten/ wie Gott weiß/ lieber übrig seyn wolten/ deßelben gegen menniglich/ hiermit offentlich uns entschuldiget haben wöllen. Vnd deß zu Vrkundt haben wir unser Secret zu Ende dieses offenen Brieffs/ auff trucken laßen. Der geben ist in des Heiligen Reichs Statt Schweinfurth/ den 12 Januarii, Anno &c. der weniger Zahl/ im 54 Jahre.

XVIII.

Käysers Caroli V. Executions-Befehl/ so wohl an alle Reichs-Stände/ als auch insonderheit die jenige/ der Vier Churfürsten am Rhein/ des Ober-Sächsischen/ Fränckischen/ Bayerischen/ Schwäbischen und Rheinländischen Creyße/ auf die an dem Käyserl. Cammer-Gericht zu Speyer/ wieder Marggraff Albrechten den Jüngern zu Brandenburg erkannte Achts-Erklährungen/ de Anno 1554.

WIr Carl der fünffte von Gottes Gnaden Römischer Keyser/ zu allen Zeiten Mehrer des Reichs ꝛc. entbieten allen und ieden Churfürsten/ Fürsten/ Geistlichen undt Weltlichen/ Prälaten Grafen/ Freyen/ Herren/ Rittern/ Knechten/ Hauptleuten/ Landtvögten/ Vitzthumben/ Vögten/ Pflegern/ Verwesern/ Amptleuten/ Schuldheißen/ Bürgermeistern/ Richtern/ Räthen/ Bürgern/ Gemeinden vnnd sonst allen andern vnsern und des Reichs Vnterthanen und Getrewen/ vnd sonderlich allen und ieden der vier Churfürsten am Rhein/ des Obern/ Sächßischen/ Fränckischen/ Beyrischen/ Schwäbischen und Rheinländischen Kreiß verwandten Ständten/ in was Würden Stands oder Wesens die seyn/ denen dieser unser Keyserliche Brief/ oder glaubwürdige Abschrifft darvon zukompt/ oder darmit ersucht vnd ermahnet werden/ vnser Gnad und alles Guts. Ehrwürdige und Hochgeborne lieben Neven/ Oheimen/ Churfürsten und Fürsten/ auch Wohlgebohrnen Edel/ Ehrsame liebe Andächtige vndt Getrewen/ welcher maßen den ersten tag Decembris/ des jüngst verschienen 53 Jahrs auf der Ehrwürdigen Weiganden zu Bamberg/ und Melchiorn zu Würtzburg/ Bischoffen vnserer Fürsten/ Räthe vnd lieben Andächtigen und der Ehrsamen/ unserer und des Reichs lieben Getrewen/ Bürgermeister/ und Rath der Stadt Nürnberg/ rechtlich klagen und anruffen/ auch derhalben gevbten Gerichtlichen Proceß/ Albrecht der Jünger/ der sich nennet Marggrafe zu Brandenburg seinen begangenen landtfriedtbrüchiger Thaten und Handlung halben/ an vnserm Keyserl. Cammer-Gericht im Heiligen Reich mit Urtheil vnndt Recht/ in die Poen des Landtfriedens und sonderlich vnser und des Heiligen Reichs Acht/ declarirt und erkläret/ auch folgends durch vnsern Cammerichter/ an vnser statt alten Gebrauch und Herkommen nach/ vnter freyen Himmel für einen Aechter offentlich denuntiirt und ausgeruffen/ auch letzlich auff obgemeldter klagender Partheyen/ vnd neben denselben vnserer Keyserlichen Cammer Procurators/ Fiscals-Generals ferner Gerichtlich anhalten vnd suppliciren/ zu würcklicher Execution und vollnziehung/ solcher gesprochener und ergangner Acht/ in Krafft und vermög vnserer und des Heiligen Reichs Ordnungen/ an Euch die

die obbenannte Kreiß Ständte/ durch gemeldt vnser Cammer Gericht Mandat und Gebotts Brief erkant und mittgetheilet/ welche Mandat und Geboths Brief euch/ auch wie wir bericht/ gebührlicher Weise insinuiret/ vnd verkündet worden/ das alles würdet E. L. Andacht und euch andern/ aus den publicirten/ vnd allenthalben im Heiligen Reich auffgeschlagenen gewöhnlichen Acht/ auch obgedachten Mandat vnnd Gebotts Briefen und sonst aus gemeinen Geschrey und Gerücht/ nunmehr sonder Zweiffel kundt und unverborgen seyn.

Wie wohl wir nun auff solches alles/ mitler Zeit und nach ergangener Acht/ fürnehmlich auff gedachtes Cammer Gerichts den siebenden des jüngst verschienen Monats Aprilis bey uns/ vermög berürter vnser vnd des Reichs Ordnung/ beschehen anlangen/ von obbemeldten klagenden Partheyen/ umb unser fernere Keyserliche Hülffe vnnd Fürsehung gantz unterthänig vnnd vnaufhörlich ersuchet vnnd angeruffen worden/ so haben wir doch/ nach dem wir vermercket/ daß nach obberürter ergangener Acht/ fast die gantze Zeit hero/ zwischen viel gemeldten klagenden Partheyen und dem Aechter stattliche gültige Vnterhandlung/ durch etliche Nahmhaffte unsere und des Heiligen Reichs Chur und Fürsten zu Rotenburg an der Tauber gepflogen worden/ den Ausgang solcher Handlung/ alß darauff neben uns menniglich/ so dem gemeinen Frieden geneiget seyn/ fürnehmlich und meistes Auffsehen gehabt/ von des besten wegen/ erwarten wöllen/ dieselbe auch unsers theils mit allen dienstlichen Erinnerungen und Vermahnungen allerseits zu befördern/ nichts unterlassen. Dann da durch Verleyhung des Allmechtigen die Sache daselbst zu einem fruchtbarlichen Ende (indem doch gedachte Vnterhandlende Chur und Fürsten/ auch derselben gesandte Räthe und Bottschafften/ wie wir bericht/ gar keinen Fleiß/ Mühe und Arbeit gespart) gereichen hätte mögen/ so wolten wir vnserer angebornen Keyserlichen milten Güte nach/ vns ferner alles gnedigen Willens erzeiget/ auch mit Rath und Zuthun Churfürsten/ Fürsten/ vndt gemeiner Ständte des Heiligen Reichs/ vnd zuforderst auff vorgehende Gnad des Allmächtigen/ dermaßen Ordnung fürgenommen haben/ dardurch zuversichtlich bestendiger/ewiger Friede/ Ruhe und Einigkeit im Heiligen Reich teutscher Nation/ zwischen allen deßelben Ständten und Gliedern wiederumb angerichtet/ bestettiget und erhalten worden seyn solte. Dieweil aber solche Vnterhandlung/ (wie wir bey wenig Tagen her erfahren) ohne Frucht und vergeblich abgangen/ vnd allerding zerschlagen worden/ vnd wir gleichwohl darneben so viel Berichts empfangen/ daß obgedachte beyde Bischoff/ Bamberg und Würtzburg/ sampt denen von Nürrnberg dieses gleichmeßigen/ erbarn ziemlichen Erbietens gewesen/ die Sache ihres theils/ Vns auch allen/ oder doch etlichen unsern vnd des Reichs Churfürsten/ Fürsten und Ständen/ mächtiglich und unverdingt heimzustellen/ darauff von den Waffen und aller Kriegs-Vbung abstehen/ und solches genugsamlich zu versichern/ dargegen aber vermerckt/ daß gedachter Aechter solche Heimstellung seines Theils anders nicht dann verpfändtlicher Weise/ vnnd mit solchen Beding zu thun bedacht/ daß er selbst zum guten Theil/ die Erkandtnuß zuvor vnnd ehe dieselbige beschehen/ in seinen Handen haben/ vnd also in seinen eigenen Sachen selbst Richter seyn/ auch außerhalb desselben von seiner thätlichen Landtfriedtbrüchigen Handlung vnd Kriegs Vbung nicht abstehen/ noch viel weniger solchen Abstandt versichern wöllen/ so haben wir bey uns anders nicht ermessen können/ dann daß alle fernere gütliche Wege und Mittel bey vnd gegen ihm/ als einem/ der sich weder an Gleich noch Recht ersättigen zu laßen gedencket/ gäntzlich ohne Frucht vnnd aller Ding vergeblich seyn würdten/ daß auch hierinnen/ alß in einer allbereit mit Recht erörtert/ gevrtheilten klaren/ lautern Sachen/ einiges weitern Proceß oder Erkandnuß/ gar von vnnöthen.

Dann ob wohl gemeldter Aechter/ wieder berürte an unserm Keyserlichen Cammer Gericht ergangen Vrtheil/ allerley weitlefftige vngegründte Behülffe vnd Auszug zu suchen/ vnd darneben die unzuläßigen Wege einer vermeynten Recusation vnd Protestation an die Handt zu nehmen unterstanden/ so hat uns doch Vermög gemeiner Rechte/ auch unser und des Heiligen Reichs Ordnung/ dieselbigen zuzulaßen oder Achtunge darauf zu geben/ mit nichten gebühren wöllen/ bevorab/ dieweil wir gedachten Aechter hievor zum offtermahl für uns selbst/ vnnd durch sein des Aechters nechste Freunde und Bludts Verwandte/ von aller Gewaltthätlicher Handlung abzuweichen/ und sich der Güte ersättigen zu laßen/ gantz gnediglich und getrewlich vermahnet/ oder wo er ie auff seinen Vorhaben zu verharren gedächte/ ihn alßdenn auff die ordentliche vnd in berürter Ordnung zugelaßene Wege gewiesen/ die er aber seines theils anzunehmen vielleicht Bedenckens und Abschewes tragen mag.

Wiewohl sich auch gemeldter Aechter zu ietzigem angehenden Reichstag/ auff alle vnnd iede vnpartheyische Stände des Heiligen Reichs/ oder auch auff vnsere/ vnd des Reichs Chur und Fürsten/ vnverdächtlich Commissarien zu beruffen

ruffen unterstanden/ so können wir doch nicht gedencken/ dieweil gemeldter Aechter keine freye unverdingte Handlung und erkantnuß leiden mag/ was solches sein Erbieten auff ihm tragen oder würcken/ oder wer sich auch zu solchen verpfändtlichen Handlungen gern gebrauchen lassen würde/ da doch sonst und wo gemelter Aechter seine Sache in der Güte oder zum Rechten/ wie billig/ frey heimsetzen wöllen/ wir uns aller Gebühr zu erzeigen gnediglich bedacht gewesen.

Neben dem auch daß in Bedenckung/ daß er der Aechter von seinem Landtfriedbrüchigen Thaten und Handlungen / anderer Gestalt (dann wie obgehöret) nicht abweichen wöllen/ der gemeine Friede und Ruhe des Heyligen Reichs/ dermaßen betrübet und zerrüttet worden/ daß die angestellte Reichs Versamblungen/ bißhero deßhalben nicht wenig Verhinderungen gehabt.

Vnd über solches alles sich die Sachen gedachtes Aechters halben dermaßen ansehen lassen/ wo mit zeitlichen Ernst nicht dargegen getrachtet/ daß zu vermuthen/ er seinem Gebrauch nach / niemandts verschonen / auch andere gehorsame Ständte des H. Reichs/ wo es jm immer so gut werden kan seines Willens und Gefallens anzugreiffen zu beschweeren/ zu beläſtigen/ vnd so viel an ihme/ den gemeinen Frieden im Heiligen Reich / auch alle gute Policey und Ordnung gäntzlich umbzustoßen/ auffzuheben und zu zerstören/ sich unterstehen/ und nicht unterlassen werde. Wie denn solches zum theil seine vielfältige aus gegoßene Trewreden und Schrifften/ auch geschwinde geübte Practicken/ vnd dann fürnemlich das offenbahr augenscheinlich Exempel vieler durch Jhne unschuldiglich beschwerter Ständte/ bevorab der armen hochbeläſtigten vnserer des Reichsstatt Schweinfurt/ die dann/ wie er selbst die Wahrheit bekennen muß/ mit der Sachen gar nichts zu thun hat/ vnd doch durch Jhne und die Seinen mit gewerter gewaltiger Handt/ wieder unser und des Heiligen Reichs offenen ausgekündten Landtfrieden eingenommen/ und nunmehr über Jahr und Tag/ vnangesehen unserer ernstlicher Befehl vnd Mandaten/ die wir auff unsers lieben Oheim und Schwagers / Pfaltz Graff Friedrichen Churfürsten / als den Schutz-Herrn berürter Statt/ Ansuchen/ an sein des Aechters Kriegs Volck ausgehen lassen/ innen behalten/ und dadurch in eußerste Gefahr vndt endlich Verderben Leibs und Guts gesetzt worden/ leider mehr dann gnugsam bezeugen vnd zu erkennen geben.

Dem allen nach / vnd dieweil wir nach so lang fürgewender versuchter gütlicher Handlung vnd gehabter Geduld / nunmehr auf der gehorsamen beschweerten Ständte embsig vnd vielfältig beschehen anruffen/ der Sachen nicht weiter zuzusehen (welches uns dann in die Läng vor Gott und der Welt unverantwortlich seyn wolte) sondern uns hierinn unsers tragenden Keyserlichen Ampts/ Macht und Befehls wieder gemelten erklärten Aechter zu erinnern und zu gebrauchen gedrungen werden/ und uns darneben zu Ewer Lieb/ Andacht und euch allen alß unsern und des Heiligen Reichs gehorsamen Ständten unzweiffenlich versehen/ E. L. Andacht und Jr/ werden den schuldigen Gehorsamb/ damit ihr uns und dem Heiligen Reich zu gethan und verwandt / auch sonst allen menschlichen Vertrawen und Glauben / aller Erbar und Billigkeit nach/ gemeinen des Heiligen Reichs Ordnung / so Ewer Lieb Andacht/ vnd ihr sampt uns selbst machen/ beschliessen und auffrichten helffen/ darauff auch ewer Lieb Andacht vnd ihr/ euch gegen uns und dieselb vnter ein ander / vermög vieler Reichs Abschiedt / zum höchsten verpflichtet und verbunden/ getrewlich und ernstlich helffen handhaben/ auch ein ieder in solchem Fall sich dermassen erzeigen und beweisen / wie er ihme im gleichen Fall und Anliegen gern geholffen sehen wolte.

So gebieten wir E. L. A. vnd Euch / allen und ieden sampt und sonderlich/ bey den Pflichten/ damit ihr uns und dem Heiligen Reich verwandt seydt / auch bey Vermeidung unserer schweeren Vngnad und Straff/ vnd sonderlich bey Verliehrung aller eurer Regalien/ Lehen/ Freyheiten und Gnaden / so ewre Vorfahren und ihr/ von Weylandt vnsern löblichen Vorfahren/ Römischen Keysern und Königen auch Uns und dem Heiligen Reich erworben/ vnd darzu bey Poen des Landtfriedens hiemit ernstlich und wöllen/ daß ihr euch gemelts erklärten Aechters Albrechten so sich nennet / Marggrafen zu Brandenburg/ wieder Vns noch gedachte Bischoff und Gemeldte von Nürnberg oder einigen andern gehorsamen Standt des Heiligen Reichs/ mit nichten annehmet noch beladet/ ihme auche nicht dienen / noch euren Unterthanen zu dienen gestattet / auch weder Auffenthalt/ Hülff und Fürschub mit Volck/ Geld/ Geschütz/ Munition/ Proviand/ Paß/ noch sonst in einig ander Weg/ weder heimlich noch öffentlich beweiset. Wo auch euer einer oder mehr in deßelben Aechters Dienst/ Besoldung oder Bestallung/ oder Jhme sonst zugezogen were / daß der und dieselben/ angesicht diß Brieffs/ ohne allen Auszug und Weigerung/ sich von stundt an erheben vnd gestracks wiederumb abziehen/ vnd sich ferner bey ihme nicht gebrauchen lassen. Auch ihr die andern / deren Unterthanen in gemeldts

meldts Echters Dienst seyn oder sich nochmaln darein begeben möchten oder würden / dieselben alßbaldt und ohn allen Verzug/ davon mit allem Ernst abfordert/ auch alle Versamblung/ Vergarderung vnd Gewerb des Kriegs Volcks / so gedachten Echter itzund oder künfftiglich zu guten/ in E. L. Andacht / und euren Fürstenthumben Landen und Gebieten fürgenommen werden möchten / mit allem Ernst verhindert/ zertrent/ auch weder gedachten Echter noch seinem Kriegs Volck einige Offnung/ Paß/ Hülff/ Förderung noch Fürschub thut/ noch den euren zu thun gestattet.

Und euch hierinn nicht irren noch verhindern lasset/ einig Bündtnuß/ Erbeinigung/ Verständtnuß/ Adherentz und Verwandtnuß / die seyn gleich hievor oder ietzund von newen aufgericht/ erneuert/ oder erstreckt (so viel dieselben diesem unserm Mandat vnnd Gebotts Brief oder sonst in andre Weg/ und alß euer ordentlichen höchsten Obrigkeit zu wieder seyn/ reichen oder verstanden werden möchten) alß die/ so in diesem Fall/ nach vermög aller Recht/ euch wieder solches nicht binden noch verhindern sollen oder mögen mit wohlbedachtem Muth / rechten Wißen vnd von vnserer Keyserlichen Macht/ Vollkommenheit hiemit gantzlich auffgehebt / caßirt und vernichtet / auch Ewer L. A. und Euch so viel deren darinn verwandt weren / von derselben vnserer Keyserlichen Macht Vollkommenheit / davon endlich absolvirt vnd ledig gezehlt / und allen denen so sich hierinn gegen uns gehorsamblich erzeigen/ vnser frey Keyserlich Geleit und Sicherheit hiemit gnädiglich zugesagt und gegeben haben wöllen. Setzen und meinen auch von ietztberürter vnserer Keyserl. Macht Vollkommenheit/ daß denselben Echter hiewieder nicht schützen/ schirmen/ freyen / noch fürtragen solle / einige Gnad/ Freyheit/ Tröstung/ Geleit/ Sicherheit Land oder Burgfriedt / obberürte oder einig andere Bündtnuß / Vereinigung / oder Burg oder Stakt Recht/ so von uns/ vnsern Vorfahren am Reich/ Römischen Keysern und Königen oder andern Herrschafften oder Obrigkeiten/ euch oder ihme gemeiniglich/ oder sonderlich gegeben oder bestettiget weren oder noch würden/ auch keinerley Gewohnheit/ Gebrauch oder Alt Herkommen noch sonst alles anders / das Jhme hierinn zu Hülffe/ Stewer oder statten kommen solte oder möchte. Wann wir dann gedachten Echter in den allen / alß der derselben vnempfenglich / ausgeschloßen und nicht begriffen haben wöllen. Wo aber ewer einer oder mehr/ was Würden/ Stats oder Wesens der oder die seyn/ sich hierüber/ in was gesuchten Schein oder Weg/ das immer geschehe/ vngehorsam erzeigen würde/ gegen dem/ oder denselben allen/ wöllen wir uns gleicher weis/ wie gegen benannten Echter/ mit ernstlicher Straffe nach Vngnaden zu verfahren vorbehalten haben.

Vber das alles / die weil uns auch auf gedachtes Unsers Keys. Cammer Gerichts Ordnung beschehen Ansuchen / auch die gesprochene Vrtheil vnd ergangene Acht zu Vollstreckung und Vollziehung derselben gebührliche Fürsehung zu thun gebühren will/ vnd in Krafft ietztgemeldter Cammer Gerichts Ordnung in vnserm Ermeßen vnd Gefallen stehen solle/ einen oder mehr Kreiß des Heiligen Reichs/ so viel die Notturfft erfordert / zu der Execution zu verordtnen vnd zu gebrauchen. Demnach empfehlen wir euch/ den obgenannten/ der Vier Churfürsten am Rhein / des Obersächsischen/ Fränckischen/ Beyrischen / Schwäbischen vnd Rheinländischen Kreißständen/ von Römischer Keys. Macht hiemit ernstlich gebietend / vnd wöllen / daß ihr alsbaldt nach Verkündigung vnd Uberantwortung diß Brieffs/ ohn einigen längern Verzug oder Außredt/ die Wege obangezogener Ordnung an die Hand nemmet/ vnd also nach Ausweisung derselben / obberürte erlangte Urtheil/ Poen und Acht/ exequirt/ auch solches zu beschehen bestellet / verschaffet vnd verfüget. Und hierinn samptlich oder sonderlich/ nicht säumig noch ungehorsam seyd / alß lieb euch allen / vnd ewer iedem sey vnser Ungnad und Straff zu vermeiden.

Dann was ewer jedem solcher Execution halben/ für Unkosten aufflauffen würde / seyn wir zu Erstattung desselben in Krafft vielgemelter vnserer und des Reichs Ordnung / auff ewer Ansuchen / gebührlicher Weise zu verhelffen/ vrbietig. Darnach wiße sich männiglich zu richten. Und geschicht daran unser gefälliger ernstlicher Will und Meinung.

Geben in Statt Brüßel in Brabandt / am achtzehenden Tag des Monats Maj. nach Christi Geburth / Funffzehenhundert vnd im vier vnd funffzigsten/ vnsers Keyserthumbs im vier und dreyßigsten/ vnd vnserer Reich im neun und dreyßigsten Jahr.

CAROLVS

vt. A. Perennot
vt. Seld.

Ad mandatum Cæsareæ & Catholicæ Majest. proprium.

Haller sst.

XIX.

Käysers Caroli V. Mandat an die Reichs-Stände/ dem geächteten Marggraff Albrecht dem Jüngern zu Brandenburg keine Hülffe noch Vorschub zu leisten/ de Anno 1554.

WIr Carl der fünffte von Gottes Gnaden/ Römischer Keyser/ zu allen Zeiten Mehrer des Reichs ꝛc. entbieten allen und ieden Churfürsten/ Fürstlichen/ Geistlichen und Weltlichen/ Prälaten/ Grafen/ Freyen Herren/ Rittern/ Knechten/ Hauptleuten/ Landtvögten/ Vitzthumben/ Vögten/ Pflegern/ Verwesern/ Amptleuten/ Schuldtheißen/ Bürgermeistern/ Richtern/ Räthen/ Bürgern/ Gemeinden/ vnnd sonsten allen andern unsern und des Reichs Lehenmannen/ Unterthanen vnnd Getreuwen/ in was Würden/ Standt oder Wesen die seyn/ so mit diesem unserm Brieff/ oder glaubwürdiger Abschrifft davon ersucht vndt ermahnet werden/ vnser Gnad und alles Guts. Ehrwirdige und Hochgeborne liebe Neven/ vnndt Oheimen/ Churfürsten undt Fürsten auch Wolgeborne/ Edle/ Ehrsame/ liebe Andächtige/ vnndt Getreuwen. Wiewol wir nach jüngst des Aechters Marggraf Albrechts von Brandenburgs Niederlag/ vnd Zertrennung deßelben Kriegs-Volcks/ auch Einnemmung undt Eroberung aller seiner Landt/ Stätt/ Schlößer/ Häuser/ Vesten/ Flecken/ uns billig versehen vndt hoffen sollen/ gedachtem Aechter würde dadurch dermassen gesteuwret vnndt gewehrt worden seyn/ daß sich in künfftiger Zeit seinet halben weiters Vnraths vndt thätlichen fürnemmens nit zu besorgen/ so kommen wir doch in glaubwirdig Erfahrung/ daß gemelter Echter nichts destoweniger noch tägliches in steter Vbung und Arbeit seyn solle/ durch allerhandt geschwinde Prackticken vnnd Anschläge/ von wegen Kriegs-Volcks von Reutern vndt Knechten auffzuwickeln/ vnd damit neue Unruhe im Heiligen Reich anzurichten vnndt zu erwecken/ also daß nit unzeitlich zu bedencken/ ob er wol von Landten/ Leuten/ allen seinen Vestungen vnd Kriegsrüstungen gebracht/ daß er doch/ dieweil und so lang er mit seiner Person davon kommen/ und frey stehen mag/ nicht feiren noch ruhen/ sondern ie länger ie mehr Vnraths anzurichten sich unterstehen/ und man also seinet halben iederzeit in Sorgen vnd Gefahr sitzen werde.

Damit nun solchem des Echters vnrühigem Fürhaben gewehrt/ vndt man endtlich einmahl seinet halben aus Sorg und Gefahr kommen möge/ so haben wir den hernach benannten Fränckischen Einigungs Verwandten Ständten/ den Ehrwürdigen Weiganden zu Bamberg vndt Melchiorn zu Würtzburg/ Bischoffen vnsern Fürsten/ Rath und lieben Andächtigen/ und den Ehrsamen unsern undt des Reichs lieben Getreuen/ Bürgermeister undt Rath der Statt Nürnberg (alß denen so den mehrern Theil gedachts Echters Landt/ Leut/ Schlößer/ Stätt/ Vesten und Flecken/ in krafft der wieder jn ergangener Acht/ erobert undt innen haben: sich auch gedachts Echters mehr dann andere zu befahren) ernstlich aufferlegt und befohlen/ ihnen auch deßen vollkommen Macht und Gewalt geben/ daß sie auff gemelten Aechter jr fleissiges Auffsehen haben/ demselben nachzutrachten/ und wo sie denselben mit seiner Persohn/ in oder außerhalb des Reichs betretten mögen/ ihne alßbaldt niederwerffen/ zu ihren Handen nemmen/ und gefanglich mit guter Verwahrung halten/ aber deßelben Anhänger undt Verwandte/ so ihme zu seinen Landtfriedtbrüchigen Thaten und Handtlungen/ Hülff/ Rath/ und Fürschub thun (nota am Cammer Gericht haben unser Feindt dieses Wort thun: wider unser Räth gefälscht/ vndt gethan: darfür gesetzt) wo die betretten werden/ gleicher gestallt niederwerffen vndt der Oberkeit deßelben Orts verwahrlich zu halten/ überantworten vnd lieffern/ die auch ohne unsre Ordtnung undt Befehl keines wegs auff Jemandt/ wer der oder diese seyn würden/ anhalten und begeren/ nicht ledig zu laßen/ noch von Handten geben sollen.

Derhalben und damit gedacht Fränckische Einungs-Verwandte solchem unserm Befehl desto stattlicher nachkommen mögen/ und daran nicht verhindert werden/ so gebieten wir darauff/ Ewer Lieb/ Andachten/ und euch allen hiemit ernstlich/ und wöllen daß ihr obgemelten unsern Fürsten/ beyden Bischoffen Bamberg und Würtzburgck auch Bürgermeister und Rath der Statt Nürrnberg an diesem unsern ihnen gegebenen Befehl und Gewalt kein Eintrag/ Auffenthalt/ Verhinderung oder Beschwerung thun/ sondern sie denselben bemelter Maßen thun/ handeln und vollnziehen/ auch nicht allein ihnen/ oder ihren Befehlhabern obgedachten Echter und deßelben Helffer vnndt Anhang iederzeit folgen/ zustellen/ und denselben alle mögliche Hülff/ Förderung/ Fürschub und Beystandt thut/ und in allen euren Stätten/ Schlößern und Marckten Offnung gebet/ sondern gleicher gestalt vor euch selbst/ obgedachten Echter/ wo ihr denselben betretten möget/ einziehet/ niederwerffet/ vnndt gefänglich enthaltet/ oder obgemelten Einungs-Verwandten zu Handen stellet und liefert/ vnndt jne oder seine Anhänger darwieder nicht schützet/ enthaltet/ hauset/ hofet/ noch geduldet/ noch wieder das alles ichtes thut oder handelt/ noch Jemandts anders zuthun oder zu handeln befehlet und gestattet/ in kein Weis noch Wege/ wie dann immer erdacht werden möcht oder kondte/ alß lieb ewer Liebden Andachten undt euch allen/ und einem sey Unser und des Reichs schweere Vngnadt und Straff zu vermeiden. Dann wo von einem oder mehr/ wes Standtes oder Wesens der oder die seyn/ ermelten Bischoffen/ vnnd der Statt Nürrenberg an Verrichtung solches unsers Befehls einiger Auffzug/ Auffenthaltung/ Verhinderung/ oder Wiederstandt gethan würde/ würden wir nicht umbgehen können/ gegen denselben mit ernstlicher Straff/ und auff die Poen in unser undt des Reichs Ordnung und sonsten im Rechten begriffen/ wie sich gegen solchen Unterschleiffern/ Anhängern und Helffern der Aechtern gebühret/ mit der Straff und nach Vngnad zu procediren und zu vollfahren. Das meynen wir ernstlich. Geben in unser Statt Sanct Othmar/ am 25 Tag des Monats Augusti/ Anno 1554. Unsers Keyserthumbs im 34 vnnd unserer Reich im 39 Jahre.

CAROLUS.

vt. Perenoth.

vt. Seld.

Ad mandatum Cæsareæ & Catholicæ Majestatis proprium.

Haller sr.

XX.

Confirmation des also genannten Gerauischen Vertrags/ welcher darinn von Wort zu Wort wiederholt/ und Anfangs von Churfürst Joachim Friedrichs und Marggraffen George Friedrichs zu Brandenburg Geheimen Räthen Annno 1598. verfasset/ folgenden 1599ten Jahres den 29. April zu Magdeburg von beyden Principalen vollzogen/ und endlich von Herrn Marggraff Christian und Joachim Ernsti Gebrüdern placiret worden/ sub dato Onoltzbach den 11. Junii 1603. die Landes-Theilung so wohl in der Chur und Marck Brandenburg/ als in Francken/ und was deme mehr anhängig/ betreffend.

WIr von Gottes Gnaden/ Joachim Friedrich/ des Heiligen Römischen Reichs Ertz-Cämmerer und Churfürst/ und von deßelbigen Gnaden/ wir Christian und Joachim Ernst/ Gebrüdere/ Marggraffen zu Brandenburg in Preußen/ zu Stettin/ Pommern/ der Caßuben/ Wenden/ auch in Schlesien zu Crossen und Jägerndorff/ Hertzogen/ Burggraffen zu Nürnberg und Fürsten zu Rügen/ Bekennen und thun kund öffentlich/ mit diesem Brief allen denen/ die ihn sehen/ hören oder lesen/ obwohl auf Absterben/ Weyland des Durchleuchtigen/ Hochgebohrnen Fürsten/ Herrn Johanns Georgen/ Marggraffen zu Brandenburg/ des Heyligen Römischen Reichs Ertz-Cämmerers und Churfürsten/ ꝛc. Unsers gnädigen freundlichen lieben Herrn Vetters/ Christseeligster löblichster Gedächtnüs/ der Landes Theilung halber/ sich zwischen uns/ dem Churfürsten/ und Uns obgenandten beyden Gebrüdern/ allerhand Differentien erhalten/ daß wir demnach in Erwegung vieler Umbstände betrachtet/ wie durch dergleichen Zertrennung brüderlicher Gemüther/ viel Gefahr verursachet/ auch unsern und Unsers Churfürstlichen Hauses Brandenburg Abhäßigen Gelegenheit gegeben werde/ in mehr Wege/ Uns zum Verderb/ vielerhandt Præjudicia zu attentiren/ durch welche Hochermeldt Unser löblich Hauß/ auch leichtlich gar in Untergang und Zerrüttung bey diesen ohne das gantz gefährlichen Zeiten gerathen möchte/ da es in gegen/ durch freundliche brüderliche treue Zusammensetzung in Hoheit und Würden erhalten/ und nach Exempel Unserer Hochlöblichen Vor-Eltern/ je mehr und mehr zu allen ersprießlichen Ufnehmen gefordert und gebracht werden kan/ derentwegen und als weylandt der auch Hochgebohrne Fürst/ Herr Georg Friedrich/ Marggraff zu Brandenburg in Preußen/ zu Stettin/ Pommern/ der Caßuben/ Wenden/ und in Schlesien zu Jägerndorff/ Hertzog/ Burggraff zu Nürnberg und Fürst zu Rügen/ Unser freundlicher lieber Vetter/ Schwager/ Bruder und Gevatter/ auch gnädiger Herr Vetter/ Christmilder Gedächtnüs nach dem Willen des Allmächtigen/ mit Unser aller und zwar gemeines Vatter-Landes/ des Heyligen Römischen Reichs/ Christlicher Evangelischer Religion höchsten Schaden/ und großen Hertzleydt/ aus diesen zergänglichen zeitlichen Jammerthal/ Todes verblichen/ dahero S. L. und G. hinterlaßene Land und Leuthe/ des Burggrafthumbs zu Nürnberg/ unter- und oberhalb Gebürgs/ sich an Hochermeldt Unser Hochlöbliches Hauß Brandenburg erledigt/ daß wir Uns nach gnugsamen Bedacht/ durch Unterhandlung der Hochwürdigen/ Hochgebohrnen Fürsten/ Unserer freundlichen geliebten Söhne/ Gevattern/ Vettern/ Oheimben/ Herrn Johanns Sigismundi,

mundi, Herrn Johanns Georgen / postulirten Administratoris des Stiffts Straßburgck / beyder Marggraffen zu Brandenburg in Preußen ꝛc. Hertzogen ꝛc. und Herrn Christiani / Fürsten zu Anhalt / Graffen zu Ascanien / und Herrn zu Zerbst und Berneburgck / ꝛc. aller Irrungen gäntzlichen und zu Grund verglichen und vertragen. Und weil zwischen uns dem Churfürsten / und Marggraff / George Friedrich zu Brandenburg ꝛc. L. zu Gerau Anno Tausend fünffhundert Neuntzig und acht / die Nothdurfft / wie es von nun an / zu ewigen Zeiten / in Unsern Hochlöblichen Churhause solle gehalten werden / durch unsere allerseits vornehme geheimbde Räthe / auf Instruction und Vollmacht bedacht / zu Papier gefast / und uf Churfürst Alberti Achillis Hochlöblicher Gedächtnüs Disposition alles gegründet / welches hernacher Anno Neuntzig Neun zu Magdeburg / bey Unser des Churfürsten / und Unsers seeligen Vettern L. Persöhnlichen Zusammenkunfft revidiret / und unter dato den Neun und Zwantzigsten April im selben Jahr / Uns beyden Gebrüdern communiciret worden ist / Und aber dieselbige Handlung und Verfaßung (ob sie wohl nicht allerdings avtentiſiret) also gewandt / daß sie auf Churfürst Alberti Disposition, wie angezogen / fundiret / und allen Irrungen clare Maß giebet / wie dann dieselbige von Worten zu Worten also lautet: Wir von Gottes Gnaden / Joachim Friedrich / des Heyligen Römischen Reichs / Ertz-Cämmerer / und Churfürst / und von deßelben Gnaden wir Georg Friedrich / Gevettern und Marggraffen zu Brandenburg in Preußen / zu Stettin / Pommern / der Cäßuben und Wenden / auch in Schlesien zu Croßen / und Jägerndorff / Hertzogen / Burggraffen zu Nürnbergck / und Fürsten zu Rügen / ꝛc. vor uns und Unsern Erben und Nachkommen / Churfürsten: und Marggraffen zu Brandenburgck bekennen und thun kund offentlich mit diesem Briefe / gegen jedermänniglichen / die ihn sehen / hören / oder lesen / als Gott der Allmächtige die Gemüther der Menschen selbst dermaßen geschaffen / daß sie insgemein und zuförderst je tapferer dieselben Ihrem Herkommen nach / gearthet / je mehr sie dahin gedencken und trachten / wie sie / beneben Ihrer Seelen Heyl und Seeligkeit / auch in diesen zeitlichen Leben nicht allein ihnen und den Ihrigen / großen Wohl- und Ehren-Standt / vor andern erwerben / sondern auch / wie sie sich und die Ihres Nahmens / Standes und Schildes / bey Ihren / aus Gottes Gnädigen Seegen / durch sie selbst erlangten / oder durch Ihre Vor-Eltern uf sie gestammeten Hoheit / Dignität und Würden / fort und fort / so lang es immer Menschlich und möglich / erhalten / und zu noch weitern Ufnehmen / mehr Gelegenheit an die Hand bringen. Insonderheit aber allen künfftigen Abfall und Verringerung / solches Ihres hohen Standtes / und was entweder mit Schwächung oder Zertheilung Ihrer Gütter und Vermögens / dadurch die Hoheit und Würde eines Geschlechts nicht erhalten werden kan / oder in andere Wege darzu Anlaß und Ursach geben könte / verhüten mögen. Welcher angebohrnen Affection nach / zu Erhaltung und Aufnehmung Königlicher / Churfürstlicher und anderer Häußer / auch die eingepflantzte Liebe der Eltern / gegen den Kindern / wenn sie es gleich gern anders sehen / und verordnen wolten / zum offtermahls restringiret und eingezogen werden muß / daß demnach auch wir ingesambt / und ein ieder insonderheit einen guten Theil dergleichen ingenaturten Affection bey uns gespüret / und dahero Uns nothwendig erinnert / daß nicht allein bey etzlichen andern vornehmen Häußern und Geschlechtern / sondern auch in Unserm Chur- und Fürstlichen Hause / durch Unsern Uhr-Anherrn / Churfürst Albertum Achillem Germanicum löblicher Christseeliger Gedächtnüs / als eintzigen Regenten und Herrscher aller / des Chur- und Fürstlichen Hauses Brandenburg Land und Leuthe / Packa, Satzung / und Vereinigung / vor Alters zu dem Ende / hochvernünfftig aufgerichtet / darmit die Geschlecht und Häuser in beßern Wohl-Stande erhalten / und allem Abfall und Verringerung / wie oben erwehnet / vorgebauet werden möchte / wie sich denn bey solchen löblichen Vornehmen / so wohl Unser Hauß / als andere genoßen / und gedeylich empfunden / auch Land und Leuthen zum Besten kommen ist / derowegen weil ietziger Zeit die Läuffte nicht gelinder / sondern beschwerlicher werden / und umb so viel mehr / dahin sorgfältig zu sehen / darmit Unser Hauß bey ohne das obliegenden schwehren Sachen und Geschäfften / die doch demselben / ob Gott will / werden zu mehrer Weiterung dienen / nicht in Abfall kommen / und das / was wohlmeinend angefangen / müssen ersitzen laßen. So haben wir alle Wege einmütig dafür geachtet / des Churfürst Alberti Achillis Verordnung / welche auch Käyser Friedrich der dritte aufm Reichs Tage in aller Stände Versammlung mit derselben Vorwißen / Bewilligung und Vollwortt confirmiret hat / wie ingleichen mit Vorbewust / consens und Vollwort Ihrer G. Sohne / gemachet ist / von Uns und unsern Nachkommen / von nun an zu ewigen Zeiten zu halten / wie dann dieselbe pro Pacto, pro statuto Familiæ, quod transiit in formam Contractus, ja weil dieselbige dergestalt / wie

wie angezogen / confirmiret / pro pragmatica sanctione & lege publica zu achten / welche dann dieses Inhalts: daß ob wohl Ihre Hochseelige G. und dero Gebrüdere gewilliget gehabt / daß Ihr. G. und L. L. Herr Vatter / Churfürst Friedrich der Erste / als primus Acquirens in den Märckischen Landen / Zweine regierende Herren / doch gleichwohl auf gewiße Maß / verordnet / so solten doch hinführo / weil nunmehr alle / des gantzen Chur- und Fürstlichen Hauses Brandenburgs Land und Leuthe / an Ihre Hochseelige Gnad. allein kommen / und dieselb deren eintziger Regent und Herrscher worden / alle Märckische Lande / ohne einigen Unterscheid / zu ewigen Zeiten / mit der Chur Brandenburgck unirt seyn / und alle mit einander / darunter dann nicht weniger die Neumarck als andere Lande begriffen / weil dieselbe die Zeit / wie auch hiebevor / der Churfürsten zu Brandenburg gewesen / und gleich andern Landen Churfürst Alberto die Erbhuldigung geleistet hat / durch den Erstgebohrnen und ältisten Sohn / den Churfürsten zu Brandenburgck / als einen eintzigen Herrn regiert werden / In Fränckischen Fürstenthümbern aber / haben Ihr. G. constituiret und versehen / daß zweine regierende Herren seyn solten / immaßen daßelbe alles Ihrer Gn. Verordnung weiter ausweiset / welches dann nicht allein zu Wercke gerichtet worden ist / sondern es hat auch Churfürst Joannes löblicher Christmilder Gedächtnüs es bey demselbigen gelaßen / und ist so wohl in Francken allewege dabey verblieben / als auch von Unsern Marggraff George Friedrichs Groß Herrn Vattern / und Herrn Vattern Marggraff Friedrichen / und Marggraff Georgen / beyde löblicher Christseeliger Gedächtnüs über dies noch austrücklichen confirmiret / erneuert und bestättiget / Und ob wohl Unser des Churfürsten in Gott ruhende Eltern und Groß-Herr Vater / Joachimus / primus & secundus, etzlicher massen von Churfürst Alberti Verordnung abgeschritten / so haben doch Ihre G. G. und L. L. beyderseits dieselbe in effectu confirmiret und bestettiget / indem Churfürst Joachimus primus selbst gesatzt / daß es also zu ewigen Zeiten solte gehalten werden / Churfürst Joachimus secundus aber hat nicht allein solche des Herrn Groß Vattern und Vattern Willen wiederholet / sondern auch selbst gestanden / daß solche hochbetheuerte / an rechten geschwornen Eydes stadt / angelobte Vätterliche Verträge allewege in Ihrem Werth und Bestand vestiglich und unverruckt bleiben / und denselben hierdurch (durch Ihr. G. mit dero Söhnen willkührliche getroffene Vergleichung) nichts benommen seyn soll / dann es ist ihr Gnaden und Lden. beyderseits geschehene und vorgenommene Veränderung mit guten Wißen und Willen der Söhne / wie erwehnet / zugangen / und weil es in derselben Willen und Willkühr gestanden / und sonsten von niemanden widersprochen oder gefochten worden / so hat zwar solche willkührliche Verwilligung / illis Consentientibus, sed non Posteritati können præjudiciren / daß Sie darwider nicht haben mögen handeln. Es ist aber durch Ihrer Lden Marggraff Johansens Löbl. Christseel. Gedächtnüs Absterben (dann Churfürst Joachimi Secundi Verordnung niemahl zu Wercke gerichtet worden / auch nur ex certo capite geschehen / wie der Buchstabe ausweiset) die Neumarck wieder an die Chur kommen / und priorem & pristinam Naturam ex Consvetudine longissima & Dispositione Alberti, lege publica confirmata, acquisitam, wiederum erlanget / daß in derselben Marck / als in einem pertinenz-Stück der Chur- und derselben Landen / auch nur der Primogenitus soll und müste secundum præscriptum modum & formam succedendi ab Alberto, succediren / zu dem ist auch nicht allein in Ihrer Gnaden Verordnung / sondern auch in denselben / so von Unserm des Churfürsten / Herrn Vattern löblicher Gedächtnüs vorgenommen werden wollen / die Beßerung der Chur Brandenburg vor die Ursache berührter Aenderung præsupponiret / da doch die eröffnete Landschafften / Comptereyen und Closter / so bey Churfurst Joachimi primi & secundi Regierung darzu kommen mögen / sich mit dem Corpore consolidiret / und vor Pertinenz-Stück nicht unbillig / weil sie unter der Chur gelegen / und dahero verliehen werden / zu achten seyn. Wie denn auch Churfürst Alberti Verordnung unter andern mitbringet / daß alle Landschafften und andere Herrligkeiten / der Chur Brandenburg uniret und einverleibt seyn und bleiben sollen / dahero dann nicht unzeitig / was so wohl disfallß / als durch die Stifft vor Beßerung erfolgt seyn mag / niemands / als dem regierenden Churfürsten gebührte / sonderlich / weil auch die Onera, so ein Churfürst tragen muß / nicht gelinder oder geringer / sondern größer worden / und dem gantzen Churfürstlichen Hauß Brandenburgk und allen deßelben Gliedern / Lehn-Leuthen und Unterthanen daran zum höchsten gelegen / daß der Chur-Standt bey Seiner Reputation, Hoheit und Würde erhalten / und der jedesmahl regierende Churfürst / so wohl dem Römischen Reich als Unserm eigenen Hause zur Zier und Ehren solchem Seinem hohen Standt / nicht weniger als andere Churfürsten der Nothdurfft nach führen / darneben auch als das Haupt / den andern Fürsten des Hauses Brandenburgck uf zutragende

Noth-

Nothfälle und andern bevorstehenden Ungelegenheiten / mit Rath und That desto beßer und reicher beyspringen könne / welches aber bey Vertheilung und vornehmlichen / da ohne das die Chur Brandenburgk mit großen unträglichen Schulden-Last beschwehret/und dermaßen überhäuffet ist/ daß die Unterthanen eines theils auch die jährliche pensiones, vielweniger die Capital- und Haupt-Summen in der verfasten Ordnung nicht abtragen mögen/ dahero dann ein regierender Churfürst von Ihnen destoweniger Hülff und Handbietung zu gewarten hat/ derowegen wir / der Churfürst/ getrungenlich / Unsers Herrn Vatters Churfürst Johans Georgen ꝛc. bevor gehabte Disposition widersprochen / und nicht einwilligen können/ sondern auf Churfürst Alberti Achillis Germanici obberührter Verordnung bestanden/ und ob wir zwar nicht zweifeln/wann Ihre G. Unser in Gott ruhender geliebter Herr Vatter/ länger bey Leben blieben wäre/ wie wir dann Sr. Hochseeligen Gnden daßelbe von Hertzen gegönnet/ es hätten dieselb sich auf weitere Erinnerung/wohl der uralten Verordnung nach/ beqvemet/ weil sonderlich alle diejenigen/ so von Ihr G. in diesem Werck von Ritterschafft / Rähten und Ständen der Chur Brandenburg in großer Anzahl zu Rathe gezogen/ einmüthig und einhellig dahin geschlossen/ und solchen Schluß Ihren Gn. in Schrifften unter Ihrer eigenen Handt subscription übergeben haben/ daß kein Exempel zu finden / daß ohne Willen der Söhne in Unserm Hause in Contrarium wäre disponiret worden/daß auch ohne Unsern/als des Aeltesten Consens, nichts beständiges zu verordnen/ jedoch weil Ihr. Gn. derselben Disposition, wiewohl verschloßen/von der Kayserlichen Majestät nicht destoweniger hat bestätigen und confirmiren lassen/ dieselbe Confirmation aber nicht allein secundum subjectam materiam zu reguliren/ sondern auch cum illa clausula expressissima salvo Jure tertii, wie sich die Römische Käyserliche Majestät Unser allergnädigster Herr/deßen in einem eigenen Hand-Schreiben gegen Uns / dem Churfürsten / sub dato den Eilfften Martii des abgelauffenen Acht und Neuntzigsten Jahrs allergnädigst erkläret/geschehen ist/ und also wir der Churfürst/aus Gottes Gnaden durch Vorsehung des Heyl. Römischen Reichs Satzungen / die Churfürstliche Würde und Hoheit/ nach Absterben Unsers in Gott ruhenden geliebten Herrn Vatters erlangt / auch vigore und Inhalt Churfürst Alberti Hochvernünfftiger und anderer Verordnung und union der gantzen Chur Brandenburg und darzu gehörigen Land und Leuthen / einiger Regierer und Herrscher seyn / so haben wir nicht unzeitig erwogen/ allen künfftigen Irrungen / so etwa aus Churfürsten Joachimi primi & secundi willkührlichen Vergleichungen und Unsers gnädigen geliebten Herrn Vatters / weyland Churfürst Johann Georgen Vornehmen/ nicht allein jetzo / unter Unsern freundlich geliebten Brüdern und Söhnen / sondern auch ins künfftige zu Abfall und gäntzlicher ruinirung Unsers Hauses entstehen könten / vorzubauen/ und es dahin zu richten/daß es bey Churfürst Alberti Achillis Verordnung/ so wohl in der Chur Brandenburg/als Francken/von nun an / zu ewigen Zeiten/ verbleiben soll / welches wir Marggraff George Friedrich umb mehrer Erhaltung willen des Churfürstlichen Hauses Brandenburgs Reputation und Hoheit / Uns auch nicht zu wider seyn lassen/ sondern aus obeingeführten Ursachen / gleichfalls für zuträglich erachtet/ und darumb uf vorgehende reiffe Berathschlagung haben wir sämbtlich/ Unsers Eltern und Uhr-Anherrn / Churfürst Alberti Achillis Germanici, offtberührte Verordnung hiermit nochmahls erneuern/ercläre / bestätigen und confirmiren wollen. Thun solches hiermit in Krafft dies Brieffes wißendlich und wohlbedächtig/ haben Uns auch dessen / als die zwein einzige regierende Chur- und Fürsten des Hauses Brandenburg also endlich mit einander freundlich verglichen/und wollen/daß nunmehr hinführo und zu ewigen Zeiten / solcher jetzo angezogenen Disposition und Verordnung von Unsern freundlichen lieben Söhnen/Brudern und Vettern / auch allen derselben Erben und Nachkommen / unverhindert gelebt und nachgesetzt werde/also und dergestalt/daß nehmlich anfangs und vor allen Dingen Unsere freundlich geliebte Söhne / Bruder und Vettern/ in Gottesfurcht und nach seinen heyligen Gebotten und Willen leben / und sich aller Fürstlichen Christlichen Tugenden befleißigen/ in deren Landen und inhabenden Orthen die reine wahre Evangelische Lehre / Augspurgischer Confession, wie dieselbe Käyser Carln den fünfften aufm großen Reichs-Tage Anno tausend fünffhundert dreyßig überreichet worden/ Unsere auch gnädige Herren Groß Vätter / Vetter und Vatter / Weyland Churfürst Joachimus Secundus, und Johannes Georg / wie auch Marggraff Georg / hochseeliger Gedächtnüs/ bey Ihrem Leben/und wir die Zeit Unserer Regierung bishero durch Gottes Hülff bewahret/ ohne Papistische/ Calvinische/ oder andere Irrthumb/ und sonderlichen Kirchen/Schulen und universitäten dafür rein erhalten/ und da sich einer eines andern und widrigen unterstehen wolte/ sollen die andere denselben davon abeweisen/ und

und solches keines weges verstatten. Dann auch Justitiam manniglichen gleichmäßig administriren/ die Reversen den Landschafften geben / und die getreue gehorsame Unterthanen/ die albereit bey der Herrschafft gar viel gethan/ in gnädiger schuldiger Acht haben/ dieselben mit neuen Auflagen nicht beschwehren/ sondern damit wie billig verschonen / und sie bey Ihren Freyheiten und alten Herbringen gnädiglich bleiben laßen/ auch darbey schützen und handhaben/ so werden unsere freundliche liebe Söhne Bruder und Vettern und Ihre Nachkommen daher um so vielmehr Gottes gnädigen und reichen Seegen befinden/ auch zeitliches und ewiges Aufnehmen und Wohlfarth erlangen. Was dann ferners Unsere Chur- und Fürstenthumb auch Lande und Leuthe betrifft/ wollen wir und ein ieder insonderheit/ so lange der Allmächtige Ihm das Leben fristen wird/ welches zu seinem gnädigen vätterlichen Willen stehet/ derselben unser Inhabenden Landen/ und da uns die Göttliche Allmacht mehr bescheret / regierender Herr seyn und bleiben/ Nach Unsern eins oder des andern Todt aber/ setzen/ ordnen und wollen wir / daß es darmit nachfolgender gestalt unterschiedlich gehalten werden soll.

Nehmlichen / wann wir Joachim Friedrich / Marggraff zu Brandenburg / Churfürst ꝛc. künfftiger Zeit nach Gottes Willen/ mit Tode abgingen / daß alsdann Unsern Eltisten Eheleiblichen Sohne / Marggraff Johann Sigismunden / und seinen Manlichen Ehelichen Leibes-Erben / absteigender Lini / oder deren nach seinen tödtlichen Abgangck hinter Ihm verließe / oder in Mangel derselben / dem andern Unsern ältisten Sohn / und also in Ewigkeit / der gulden Bulla nach / allwege dem Churfürsten die Marck und Chur Brandenburgck wie die in Ihren Creyßen begriffen / so wohl die alte/ Mittel / Ucker / und Neumarck/ als auch die Priegnitz / Grafschafft Ruppin/ Lande zu Sternbergck/ Herrschafften Cottbuß/ Peitz/ Zoßen/ Storckau / Besekau und andere darzu gehörige Oerter/ wie ingleichen / die Bischoffthumben Brandenburgck / Hauelbergck/ Lebus (es wurden dann dieselbige zu Unserer jüngern Sohne Deputat gebrauchet) mit allen Ihren Landen/ Leuthen / Schloßen / Städten/ Wildtbahnen/ Zollen/ Geleydten / Gerichten/ Mannschafften / Lehenschafften / Insonderheit Werningeroda / Dernburgck / Schwedt und Vierraden/ wie auch andere Obrigkeit / Freyheiten / und Gerechtigkeiten und allen andern Zugehörungen / Geistlichen und Weltlichen/ auch alle die Landt/ Städt und Schlößer / mit Ihrer aller und Jeder Ehren / Würden / Nutzen / Renthen / Pachten / Zinnsen / Gülten/ Herrlichkeit und pertinentien / die zu der Marck zu Brandenburgck kommen und bedacht seyn / sambt dem Hertzogthumb Croßen / und allen erlangten Anwartungen nachfolgender Fürstenthumben / als Pommern / Mecklenburgck / Hollstein / Anhalt/ Braunschweig/ Lüneburgk und dergleichen / welche zuvorn zum Theil von der Chur Brandenburgk zu Lehen gangen/ vor einem Theil zustehen und bleiben/ doch sollen wir /oder Unsere Successores in der Chur/ schuldig seyn/da solcher berührter anwartender Fürstenthümber eins oder mehr künfftig an die gedachte Chur Brandenburg kommen/Einem jedwedern der andern Fürsten und Marggraffen zu Brandenburgk/ die mit gewissen Landen/ Leuthen/ oder Stifften nicht versehen/ und doch Ihres Unterhalts oder Deputats halben/ uf die Chur und Marck Brandenburgk gewiesen und gehörten/ eine leidliche erträgliche Recompens zu machen/ was aber Pommern und Mecklenburgk betrifft / da bleibt daßelbig ohne einige Erstattung dem iedesmahls regierenden Churfürsten voraus. Hiergegen was Uns Marggraff Georg Friedrichen zu Brandenburg beruhet/ Nachdem des Hochgebohrnen Fürsten / Unsers freundlich lieben Vettern / Sohn und Gevatters / Herrn Albrecht Friedrichen / Marggraffen zu Brandenburgk/ in Preußen ꝛc. Hertzogs/ von Weyland Käyser Maximiliano secundo, erlangte Restitution und derselben Erklärung unter andern vermag / und in sich hält / daß Sr. L. auf den äußersten Fall / und woferne nach aller itz lebender Marggraffen tödtlichen Abgang keine Männliche Leibes-Lehens-Erben mehr vorhanden seyn würden/ alsdann und ehe nicht/ zu Ihren verlaßenen Reichs-Lehnen und Regalien die gesambte Hand und Lehns-Folge gestattet werden solle/ ꝛc. alles fernern Inhalts angeregter Käyserlichen Erklärung zu Praga / den Neun- und Zwantzigsten May, Anno Tausend Fünffhundert Siebentzig Eins datirt / so sollen wenn wir nechstgedachter Marggraff Georg Friedrich zu Brandenburgk / künfftig nach Gottes gnädigen Willen / ohne Männliche Leibes lebendige Erben verstürben / Unsere Fürstenthumb und Lande des Burggrafftthumbs zu Nürnbergk unter- und oberhalb des Gebürges/ mit allen seinen Schloßen / Städten / Mannschafften/ Lehenschafften / Wildtpahnen / Zöllen/ Gleyten / Gerichten/ Obrigkeiten Gerechtigkeiten Herrlichkeiten / und aller andern Zugehörung / Geistlicher und Weltlicher mit allen Ehren / Würden / Nutzungen / Renthen/ Zinßen/ Gülden/ allermaßen wie wir bishero daßelbe als Reichs-Lehen innen gehabt/ nichts ausgenommen/ Unsern des Churfürsten freund-

freundlichen lieben Brudern / und Unser Marggraff Georg Friedrichs Vettern / nehmlich Marggraff Christian und Marggraff Joachim Ernsten / oder da sie Unsern Todt nicht erleben / Ihren Jedes ältisten Männlichen Ehelichen Leibes-Erben / absteigender Linie / oder in Mangel derselb den andern Ihren nechsten Brudern und Lehens Agnaten hinnach folgen und zugehen / also und dergestalt / daß in solchen Unsern Fürstenthumb des Burggrafthumbs zu Nürnbergk / den altväterlichen Vertragen / und sonderlich Churfürst Alberti oberwehnter Disposition nach / jedesmahl mehr nicht / als zwein regierende Herren seyn / welche daßelb unser Fürstenthumb sambt allen inhabenden geistlichen Güttern / Stifften / und Clostern durchs Looß auf zwein gleiche Theil unter sie theilen / und welches Theil Ihr jedem durch das Loß zufällt / er solches vor seinem Theil unweigerlich annehmen / innen haben und behalten soll / ohne männigliches Einrede oder Verhinderung / doch sollen alle Bergwergcke / die man in beyden Landen unter- und oberhalb des Gebürges ietzunder hat / oder hinführo gefunden würden / auch das Käyserlich Landt-Gericht des Burggrafthumbs Nürnberg / nechstgedachten Unsern zweyen freundlichen lieben Vettern / Marggraff Christian und Marggraff Joachim Ernsten / oder derselben Mannlichen Ehelichen Leibes-Erben / oder Gebrüdern / wie obgemeldt / so dieselben zwey Theil in Francken und Gebürge innen haben werden / und ihren mannlichen Leibes-Lehens-Erben / gleich zustehen / uf daß sie dieselben / neben ihren Landen und Leuthen desto baß handthaben / schützen / schirmen / und erhalten mögen. Wir statuiren und wollen auch / was wir Marggraff Georg Friedrich / künfftig sonsten vor letzten Willen / Ordnung und Testament hinterlaßen / daß alle Unsere freundlich geliebte Vettern darwider nicht handeln / noch daßelbig iemand anders zuthun gestatten / sondern deme allerdings gemäß zu geleben und nachzukommen schuldig seyn sollen. Was aber das Hertzogthumb Preußen anlangt / soll dasselbig nach Unsern und Unsers freundlichen lieben Vettern des jetzigen blöden Hertzogen / Albrecht Friedrichen / Marggraffen zu Brandenburg ꝛc. tödtlichen Abgangk / und so fern Unser keiner eheliche Männliche Leibes lebendige Erben hinter sich verlassen würde / vermöge Königlicher Belehnung / Unsern freundlichen lieben Vettern / Marggraff Joachim Friedrichen / Churfürsten / oder wenn S. L. Unsern Todt nicht erlebt / deßelben Sohn / Marggraff Johann Sigismunden / als dem Aeltisten / oder wenn der / oder seine Erben / nicht mehr wären / alsdann dem jedesmahl folgenden und regierenden Churfürsten verbleiben. Und dieweil wir Unser Hertzogthumb Jägerndorff / wohlgedachten Unserm freundlichen lieben Vettern / dem jetzigen regierenden Churfürsten / und deßen freundlichen lieben Sohnen / uf gewisse Maß übergeben / darauff mehr wohlernandter Churfürst / solch Unser Hertzogthumb anjetzo ferner / derselben freundlich geliebten Sohn / Herr Johanns Georgen / Marggraffen zu Brandenburgk / Administratorn hoher Stifft Straßburgk / aus sonderlichen Vätterlichen Willen / weil er gleichwohl der andern gebohrner Sohn ist / über das Deputat, als ein Voraus Erblich und eigenthümblich eingeraumet. So soll es hinführo bey S. L. und derselben Mannlichen Leibes-Lehens-Erben verbleiben / aber mit keinen Schulden beschwehret werden / und da gleich von gedachten Herrn Administratorn kein Mannlicher Lehens-Erbe vorhanden wäre / doch von Churfürstlichen Hause Brandenburgk / Mannlichen Standes nicht gerissen / sondern derselben Lini einen wiederumb eingethan werden. Und soll sonsten mit Führung des Churfürsten und andern Marggraffen zu Brandenburg Titels auch Schild und Helms / so wohl der Erb-Huldigung halber / wie dieselb durch die zur Regierung getretene Chur- und Fürsten des Hauses Brandenburgk von den Unterthanen mit Alters hero genommen / desgleichen welchergestalt allewege ein regierender Churfürst / die Bestätigung von der Römischen Kayserlichen Majestät und den Churfürsten von Sein und aller seiner Erben / Bruder / Ihrer Erben und Vettern wegen / sämbtlich nehmen soll / bey Churfürst Alberti Achillis Germanici obbesagter Verordnung verbleiben.

Und nachdem wir Marggraff Joachim Friedrich Churfürst / von Gott dem Allmächtigen mit vielen Söhnen gnädiglichen geseegnet / darneben auch Unser gnädig geliebter Herr Vatter / Marggraff Johanns Georg / Churfürst zu Brandenburgk / Hochlöblicher Christseeliger Gedächtnüs / neben Uns noch Sieben Söhne hinterlassen / und aber / wie vor gehört / weyland Churfürst Alberti Achillis Disposition und Ordnung nach / mehr nicht / als drey regierende Herren / nehmlich in der Marck ein Churfürst / und hie aussen bey dem Fürstenthumb des Burggrafthumbs zu Nürnbergk zwein Fürsten und Marggraffen seyn / von welchen förder / die anderen Ihre Gebrüder oder Vettern / so mit Land und Leuthen oder geistlichen Stifften nicht versehen / jährlich mit einem gewissen Deputat versorget und bedacht werden sollen / So wollen solchemnach wir der Churfürst alle Unsere freundlich geliebte Brudere / so lange Sie / wie jtzt gemeldt nicht versorget / nach gestalt und Ge-

Gelegenheit jedes Alters zur Nothdurfft Fürstlich unterhalten / da aber einer oder mehr sein vollkomlich Alter / als achtzehen Jahr erfüllet / alsdann jedweder derselben / so lange er / wie gehört / mit gewissen Landen und Leuthen / oder Stifften nicht versehen / jährlich Sechstausend Thaler / zum Deputat reichen und folgen lassen / haben auch über das bewilliget und versprochen / Bewilligen und versprechen auch hiermit und in Krafft dieses Brieffes / daß wir / weil die zwey Aeltiste Unsere Gebrüder Marggraff Christian und Marggraff Joachim Ernst / in den Fränckischen Landen / wie obgemeldt / succediren / der andern Unserer Bruder einen an stat des Deputats zu dem Meisterthumb in der Marck Brandenburgk (doch mit ausdrücklichen Vorbehalt der Protection und Hoheit) zu befodern / darneben auch nichts destoweniger Unsere Sohne und Nachkommen in der Marck / ohne Abgang / oder Zuschoß der andern Unserer regierenden Gebrüder / und dero Successorn, in Francken und ufm Gebürge mit obgemeldten Deputaten versorgen / welchen sich auch hinführo Unser ältister Sohn und alle folgende Churfürsten zu Brandenburgk / so wohl gegen Ihnen / dann andern Unsern Söhnen / als auch Unsern Brudern die hierinnen wie vor- und nachstehet / mit Ihrem Unterhalt auf die Chur verwiesen / gemäß zu erzeigen schuldigk. Hiegegen unsere des Churfürsten beyde Gebrüdere / und Unsere Marggraff Georg Friedrichs Vettern / Marggraff Christian und Marggraff Joachim Ernst / und derselben Successores, so obgemeldter maßen zu den Fränckischen Fürstenthumben und Landen des Burggrafthumbs zu Nürnbergk / unter- und oberhalb des Gebürges / gelangen und succediren auch pflichtig seyn sollen / daß ein jedweder Seine Sohne und Nachkommen / in seinem angehörigen Theil Landes / darinnen sie gebohren seyn / Fürstlichen Stande gemäß unterhalte / sich auch forder / nach Gelegenheit der Zeit und Läuffte eines gewissen entschliesse und verordne / was einem / wann er achtzehen Jahr seines Alters compliret / jährlich zum Deputat zu reichen / immaßen auch einem jeglichen Churfürsten unbenommen seyn soll / das Deputat, so von seinen Eltern Sohn / welcher in der Chur succediret / den andern Brudern zu geben seyn wird / nach Gelegenheit und Anzahl der Persohnen zu mindern und einzuziehen / und weil gleichwohl dieser Zeit / der jungen Herren / so in der Chur und Marck Brandenburgk mit dem Deputat versehen werden sollen / aus Göttlichen mildreichen Seegen eine ziembliche Anzahl / und sich des Churfürsten Lden. dieselben alle / bey jetzigen der Marck obliegenden angezogenen hohen Beschwerden / zu unterhalten / wie oben disponirt / zum höchsten beklagt / so haben wir Marggraff George Friedrich dahero / uf solch seiner L. freundliches Ansuchen / und zu mehrer derselben Erleichterung endlich geschehen laßen / und es dahin gestellet / wann es nehmlich künfftig nach Gottes Wilien zu Falle käme / daß vorgemeldte Unsere beyde Vettern Marggraff Christian und Marggraff Joachim Ernst / obgesetzter maßen / zur Regierung Unsers Fränckischen Fürstenthumbs / unter- und oberhalb des Gebürges gelangten / und darauf zwein derselben jüngste Brüder / als Marggraff Johanns und Marggraff Johanns Georg / jeder achtzehen Jahr seines Alters erfüllet / daß Sie Unsere beyde Vettern / Marggraff Christian und Marggraff Joachim Ernst / und also Ihr jeder / solcher Ihrer beyder jüngsten Bruder einen / so lange er im Leben und mit eigenen Landen / Leuthen oder Stifften nicht versehen wäre / (darzu doch des Churfürsten Lden. oder deßelben Successores Ihnen alle Beförderung zu thun) mit Fürstlichen Unterhalt zu versorgen / aber nach deßelben eines oder deßelben Absterben / an deren stadt weiter andere derselben Gebrüder hinaus in Francken zu sich zu nehmen / und zu unterhalten nicht schuldig seyn / sondern bey oberwehnter unterschiedlicher Disposition gäntzlichen verbleiben soll. Doch soll / wie wir ingesambt weiter verordnet / ein jeder Unser Sohn / Bruder und Vetter / und alle derselben Nachkommen / ehe einer oder der ander zur Regierung oder dem geordneten Deputat gelaßen / schuldig seyn / sich folgender gestalt zu reversiren.

Wir von Gottes Gnaden / N. N. Marggraff zu Brandenburg / in Preußen ꝛc. Hertzogk / hiermit vor Uns / Unsere Erben und Nachkommen / offentlich urkunden und bekennen / Nachdem weiland Unser älter Uhr-Anherr Churfürst Albertus Achilles Germanicus löblicher Christmilder Gedächtnüs / sub dato Cöln an der Spreu / an Mittwochen S. Matthiæ Anno Tausend Vierhundert Siebentzig drey / eine Verordnung gemachet / welche auch vom Käyser Friedrichen dem dritten in offenen Reichs-Tage confirmiret und bestättiget ist / wie es in Unserm Chur- und Fürstlichen Hause mit der Succession und sonsten von nun an / zu ewigen Zeiten gehalten werden soll / und darauff die Durchlauchtige Hochgebohrne Fürsten / Herr Joachim Friedrich des Heiligen Römischen Reichs Ertz-Cämmerer und Churfürst / und Herr George Friedrich / beyde Marggraffen zu Brandenburgk ꝛc. solche Ihrer Gnad. hochvernünfftige Verordnung / sub dato N. N. erkläret / erneuert / wiederhohlet und bestättiget / deren Inhalt wir dann / nicht allein gnungsamb be-

berichtet/ sondern denselbigen auch wohl eingenommen und verstanden/ so gereden/ geloben/ versprechen wir/ aus rechter guter Wissenschafft und eigenen Bewegnüs/ in Betrachtung/ daß solches Unsern gantzen Hause/ und zu deßen Erhaltung vernünfftig/ treulich und wohlgemeint ist/ vor Uns/ Unsere Erben/ Stamm und Nachkommen/ bey Unsern Fürstlichen Würden/ Ehren und Treuen/ an eines rechten geschwohrnen Eydes statt/ solche Ordenungen/ und wie Ihre Gnaden und Lden Unser gnädiger freundlich geliebter Herr Vatter/ Bruder und Vetter dieselbige erkläret/ in allen Ihren Stücken/ Puncten/ Articuln und Inhaltungen stett/ vest und unverbrüchlich zu halten/ und mit denen Sachen/ Handelungen oder Räthen/ wie die jemand erdacht oder erfunden/ oder hernacher/ immer erdencken/ oder erfinden könte oder möchte/ dawider nimmer zu seyn oder zu thun oder geschehen/ gethan zu werden/ noch das jemand von Unserentwegen zu thun befehlen/ vorhängen oder gestatten/ weder mit noch ohne recht/ Geistliche oder Weltliche Richter oder Gerichte/ in keinerley Weise/ und ob jemands darwider seyn/ oder thun wolte/ so wollen wir dargegen bey Unsern freundlichen lieben Brudern und Vettern/ den Churfürsten und Marggraffen zu Brandenburgk/ so Churfürst Alberti Verordnungen und Unsers Herrn Vattern/ Brudern und Vettern/ Erklärungen nachleben getreulich umbtretten/ und mit Landen/ Leuthen und allen Unserm Vermögen ernstlich beyeinander stehen und halten/ ohne einige Exception, wie die Nahmen haben mögen/ alles getreulich und ungefährlich. Zu Uhrkund/ steter/ fester/ unverbrüchlicher Haltung/ haben wir obgemeldter N. N. an diesen offenen Brieff Unser Secret Insiegel hengen laßen/ und uns wißendlich und wohlbedächtiglich mit eigenen Handen unterschrieben/ Geschehen und geben/ ꝛc.

Weiter haben wir Uns mit einander freundlich dahin vereiniget/ daß wir der Churfürst/ Unsere Töchter und Schwestern/ so viel deren noch leidiges Standes seyn/ bis Sie zu Ehelichen Heyrathen befodert/ nothdürfftig unterhalten wollen/ aber wann künfftig Unsere Bruder Marggraff Christian und Marggraff Joachim Ernst zu Brandenburgk/ obgemeldter maßen/ zu Land und Leuthen kommen/ sollen Sie Ihren Töchtern/ die Sie Unsere Gebruder ehelichen erzeugen möchten/ selbsten nothwendige Unterhaltung zu verschaffen/ und sie auszusteuern/ schuldig seyn/ und also hinführo in Ewigkeit die gebohrne Töchter und Fräulein in der Marck allewege von dem jedesmahl regierenden Churfürsten/ die gebohrne Töchter und Fräulein aber in Fürstenthumb des Burggrafthumbs zu Nürnbergk von den regierenden Herrn jedes Orths/ in welchem Theil Landes sie gebohren/ alimentiret und ausgesteuert/ auch mit dem Heyrath-Guth dieser Unterschiedt gehalten/ daß nehmlich einer jedwedern gebohrnen Tochter und Fräulein aus dem Hause Brandenburgk, zum Heyrath-Guth/ mehr nicht/ als in der Chur und Marck Brandenburg Zwantzigtausend Gulden Landes Wehrung/ im Fürstenthumb des Burggrafthumbs Nürnberg aber Zwölfftausend Gulden/ sambt ziemblicher Ausfertigung nach derselben Würden und Ehren/ (doch kein Land und Leuth) gegeben werden/ und daß sich hiergegen jede Tochter/ ehe Sie ehelich beygeschlaffen hat/ nach aller Nothdurfft/ Väterliches/ Mütterliches und Brüderliches Erbes nach allem Herkommen/ verzeihen sollen. Ferner/ nachdem auch in Churfürst Alberti Achillis Disposition unter andern verordnet/ daß kein regierender Herr/ von Land/ Leuthen/ Schlossern oder Güttern ꝛc. ichtwas zu vergeben oder zu uhrthatt/ zu versetzen oder zu verkauffen/ sondern allein mit dem/ was er zu den Landen bringet/ oder Ihme von Angefällen/ oder Seiner Gemahlin Heyrath-Guth zustunde/ seines Gefallens zu handeln/ Macht haben solle/ lassen wir es dabey gleichfalls billig beruhen.

Es sollen auch Unserer Söhne/ Gebrüder und Vettern/ keiner/ weil wir im Leben seyn/ dem andern Schuldt machen/ welche die aber machen würde/ soll er selbst die nach Unsern Todt von seinen angebührenden Theil Landes oder Deputat, ohne Hülff/ oder Entgeltnüs der andern/ bezahlen.

Was aber wir der Churfürst/ vor Schulden verliessen/ oder noch in unsern Leben machten/ durch uns selbst/ oder unsere Befehlichhaber/ dieselben werden von unserer hinterlaßenen Erbschafft/ und dem succedirenden Churfürsten/ billig abgetragen/ unsere Marggraff Georg Friedrichs verlaßene Schulden aber/ werden von den regierenden Herrn in Francken entrichtet/ und also hierinn den altvätterlichen Verträgen nachgangen/ wie wir dann daßelbige hiermit beyderseits wollen cavirt und versehen haben.

Anlangend beyderseits Vestungen/ Nachdeme in der Marck und Chur Brandenburgk albereit drey/ als Cüstrin/ Spandau und Peitz/ im Fürstenthum des Burggrafthums Nürnberg aber/ zwo/ als nehmlich ufm Gebürge/ die Vestung Plaßenburg vorhanden/ und wir Marggraff George Friedrich unlängst/ dem Hauß Brandenburgk zu Ehren/ auch unterhalb des Gebürges die Vestung Wilßburgk erbauet/

bauet/ so soll es hinführo und zu ewigen Zeiten/ bey solchen fünff unterschiedlichen Vestungen bewenden/ und darüber keine mehr ufgerichtet/ sondern die ietzigen desto mehr in baulichen Würden und Wesen erhalten werden/ es wäre dann Sache/ daß es in Francken des Landes Nutz und Nothdurfft sonderlichen erfordert/ so soll uns Marggraff George Friedrichen/ und unsern Nachkommen noch eine Vestung zu bauen unbenommen seyn. Dann der Archolerei und Munition halben sambt allem dem was zur Vestung und Wehren gehört/ ordenen und setzen wir insonderheit/ was von solchen Sachen/ in der Marck Brandenburgk/ daß es daselbst/ dasjenige aber/ so wir Marggraff Georg Friedrich/ in Unserm Land und Vestungen/ unter und oberhalb des Gebürges/ so wohl auch in unserm Hofflager und Zeughause zu Onolzbach/ und also iedes Orts/ sonderlichen hinterlaßen und verordnen werden/ verbleiben. So soll es auch so viel die Verwahrung aller Privilegien von Bullen/ Handvesten/ und andern vornehmen Brieffen belanget/ bey höchstgedachtes Churfürsten Alberti Disposition beruhen/ außerhalb daß wir Marg Graff George Friedrich an stadt unsers Schloßes Cadeltzburgk (dahin hievor die Verwahrung solcher Brieffe unterhalb des Gebürges geordnet) hiermit unser Hauß zu Onolzbach/ oder Vestung Wilsburgk/ darzu benandt/ und deputirt haben wollen.

Nachdem dann überdis in mehr berührten Churfürst Alberti Disposition unter andern auch nachfolgender Puncten halber/ nothdürfftige Versehung gethan worden/ Nehmlich wie es mit den verstorbenen Fürsten und Marggraffen zu Brandenburgk hinterlaßenen Söhnen und Töchtern/ Bevormundung/ so wohl Ihr der Töchter Alimentation und Aus-Steuer halben/ gehalten werden soll/ desgleichen welcher gestalt die regierende Chur und Fürsten/ gedachtes Hauses Brandenburgk/ sambt andern Ihren Brüdern und Vettern einander treulich meinen/ und durch was Mittel und Austragk die Irrung und Mißverstände/ so sich ie zu Zeiten zwischen Ihnen zutragen/ zu entscheiden seyn möchten/ Item daß sich unter denselben keiner ohne des andern Rath/ Vorwissen und Willen/ in neue Bündnüs oder Fehde begeben sollen/ so laßen wir es bey solcher Hochernandtes Churfürsten Alberti Achillis gethanen wohlmeinenden Verordnung und Austräge/ wie nicht wenigers der zwischen den dreyen Häusern Sachsen/ Brandenburg und Heßen/ aufgerichteten Erbverbrüderung gleichfalls bewenden/ doch weil in dieser Unser jetzigen Vergleichung die Jährliche Deputat, so vor diejenigen Unsere Söhne Brudern und Gevettern (welche mit Land und Leuthen nicht versehen) in der Marck allbereit nach Gelegenheit bestimbt/ in Francken aber/ unter und oberhalb des Gebürges Unser Marggraff Georg Friedrichs zu Brandenburg nechsten successorn/ künfftig sonderlichen zu machen vorbehalten/ so wohl auch das Heyrath Guth der Fürstlichen Fräulein/ nach Gelegenheit ietziger Zeit und Läufften an der Summa etwas mehr als zuvor erhöhet worden/ soll es bey solcher Unser ietzigen Verordnung gelaßen/ und also hierinnen hochernandts Churfürst Alberti Disposition, in andere Wege nichts benommen/ noch zu wieder verstanden werden/ Und deßen zu wahrer offener Urkund auch steter Haltung und Bekräfftigung aller obgeschriebenen Puncten und Articuln, so haben wir obbemelte Joachim Friedrich Churfürst/ und Georg Friedrich/ beyde Marggraffen zu Brandenburgk ꝛc. vor uns/ Unsere geliebte Brudere/ Söhne/ Vettern und Nachkommen/ Churfürsten und Marggraffen zu Brandenburgk/ Unser ieder seinen Daum-Ringk aufgedrucket/ und mit eigenen Handen unterschrieben/ bis künfftig daßelbig originaliter verfertiget/ und mit iedes anhangenden Regal-Insiegeln und Subscription wie sich gebührt/ bestetiget werde/ Geschehen und geben zu Magdeburgk den Neun und zwantzigsten Aprilis, Anno Tausendt fünffhundert/ Neuntzigk Neun.

So Urkunden und bekennen wir der Churfürst/ daß solches Unser unwandelbahrer Will/ Gemüth und Meynung sey/ wir wollen auch allen demjenigen stett/ vest/ Fürstlich und unwiederrufflich nachkommen/ und insonderheit Marggraff Christiani und Marggraff Joachim Ernsts/ L. L. krafft des alt väterlichen Herkommens/ und berührter Gerauischen Verfaßung das Burggrafthumb Nürnberg und die darinn begriffene Lande/ unter und oberhalb Gebürges/ sambt allen ihren Pertinentien/ Ein- und Zubehörungen/ allermaßen sie Ihre Ld. Unser in Gott ruhender Vetter innen gehabt hiermit/ wie es am beständigsten geschehen soll/ überlaßen haben/ Ihre L. Ld. sollen dieselbe von uns und Unsere Mannliche eheliche Leibes-Lehens-Erben ohne Unsere und der Unsrigen/ wie auch deroselbigen Nachkommen/ einige Verhinderung/ geruhiglich nutzen und gebrauchen/ wir wollen und sollen auch den jüngern Brudern/ wie auch Unsern freundlich geliebten Schwestern/ alles dasjenige willigklich reichen geben und folgen laßen/ was berührte und von Wortten zu Wortten inserirte Handlung mit bringet. Dargegen versprechen und zusagen wir Marggraff Christian und Marggraff

Joachim Ernſt / daß wir ebenmäßig ſchuldig ſeyn ſollen / und wollen / allem demſelbigen Fürſtlich nachzuleben / was von Puncten zu Puncten in obberührte Handlung verfaßet / bedacht und zu Pappier gebracht / und uns communiciret / auch von Wordten zu Wortten oben inferiret iſt / immaßen wir dann daßelbige alles hiermit bey Fürſtlichen Ehren / Treuen und Glauben wollen beliebt / acceptirt und angenommen haben / Und obwohl wir beyde Gebrüdere und wir Marggraff Chriſtian inſonderheit / auf dato, die Neumarck angeſprochen / daß wir uns doch derſelbigen Anſprach hiermit würcklich und gäntzlichen aus wohlbedachtem Gemüth und rechter Wiſſenſchafft auch angedeuten Urſachen verziehen und begeben haben / und ſolche Unſerm freundlichen geliebten Herrn Brudern / dem Churfürſten zu Brandenburgk und S. L. mannlichen Leibes-Lehens-Erben an der Chur geruhiglichen laßen / von Uns / Unſern Erben und Nachkommen ungehindert / Wir wollen auch / da Ihr Lden. von Jemand deßentwegen angefochten wurde / bey derſelbigen getreulichen umbtretten / und alle drey Gebrüdere vor einen Mann ſtehen / wie ingleichen Unſer jüngſter Bruder Lden. Lden. als Marggraff Johanſen und Marggraff Johanns Georgen / nach erfüllten achtzehen Jahren / zu Uns in Francken nehmen und unterhalten / wie cavirt und verſehen / die andern Brüder aber dahin weiſen und anmahnen / daß ſie ſich dieſer Unſer Brüderlichen Vergleichung / und was zu Gerau verfaßet iſt / durchaus bequemen / dawider weder thun noch handeln / und ſollen alle Irrungen / Speen / Zweyſpalt und Gebrechen / auf allen Theilen hiermit und in Krafft dieſes offenen Brieffes / gäntzlich und zu Grunde vergliechen / caſſirt und aufgehoben ſeyn / auch ſolcher ferner in Ungutte im geringſten nicht gedacht werden / wir wollen einander treulich und uſrichtig meinen / Wir die Jüngere / Ihr Lden.

Churfürſten / als den ältern / und das Haupt in Unſerm Hauß / brüderlich reſpectiren und ehren / und ingeſambt bey des Hauſes Brandenburgk Wohlfart und gedeylichen Uſnehmen Brüderlich halten / wir ingeſambt und ein ieder inſonderheit verzeihen uns auch / aus wohlbedachten Gemüth / aller und ieder Exceptionen Action, Behelff und Wohlthaten der Rechte / ſo zu Hinterziehung dieſer Unſer Brüderlichen Vergleichung / Zuſage und Contracts, im Rechten erfunden und ausgeſatzt / und inſonderheit der Exception Læſionis, Beneficii Reſtitutionis in integrum, Reductionis ad Arbitrium boni viri, minorennitatis, Renunciationem generalem non valere, niſi ſpecialis præceſſerit, und aller andern und ieden rechtlichen Behelffen und Wohlthaten / wie die Nahmen haben mögen / keine überall ausgeſchloßen / und ſolches thun wir aus rechten Wißen und eigener Bewegnüs freywillig / in der beſten Form des Rechtens / und gantz kräfftiglich / zu urkund ſtetter / veſter und unverbrüchlicher Haltung haben wir der Churfürſt Chriſtian und Joachim Ernſt / Gebrüdere / nicht allein dieſe verbindliche ſtetwehrende Vergleichung gedoppelt fertigen laſſen / mit eigenen Handen unterſchrieben / und unſern großen Regal-Siegeln und Daumb-Secreten vollzogen / ſondern auch Unſere freundlich geliebte Söhne und Vettern / Gevattern und Oheimben / Herrn Johann Sigismunden / und Herrn Johann Georgen poſtulirten Adminiſtratorn des Stiffts Straßburg beyden Marggraffen zu Brandenburg ꝛc. und Herrn Chriſtian Fürſten zu Anhalt ꝛc. freundlich und vetterlichen vermocht / daß von Ihren L. L. Lbd. als Unterhändlern und Zeugen dergleichen erfolget iſt. Geſchehen und geben zu Onolzbach / den Eilfften Tag des Monats Junii nach Chriſti unſers einigen Erlöſers und Seeligmachers Geburt / im tauſend Sechshundert und dritten Jahre ꝛc.

Joachim Friedrich / Churfürſt.
Christian / Marggraff zu Brandenburgk.
Joachim Ernſt / Marggraff zu Brandenburgk.
Hannß Sigismundt.
Johanns Georg.

XXI.

Confœderations-Articul zwiſchen Churfürſt Georg Wilhelm zu Brandenburg / und denen Herren Staaten der Vereinigten Niederlande / de Anno 1622.

Fœderatarum Belgii Provinciarum Ordines Generales, Omnibus, quibus præſentes has literas continget legere audireve, ſalutem. Conſtare volumus, inter Celſiſſimi & Sereniſſimi Principis Electoris, Domini D. Georgii Wilhelmi, Marchionis Brandenburgenſis, S. Romani Imperii Archi Camerarii, & Electoris, *Boruſſiæ* & Cliviæ, Juliaci, Montium Ducis &c. arcani Conſilii Senatorem, Archi-Camerarium & Legatum, Perilluſtrem Dominum, D. Adamum Comitem in Swartſenburg, Dominum in Hogenlandsberg & Gimborn, Equitem Regii Ordinis S. Michaelis in Gallia, ab una, atque inter Deputatos Noſtros ab altera parte, decimo die

die Martii proximè elapſi, contractum quendam arctioris fœderis ac ſocietatis, utriusque tamen partis D. Deputantium Conſenſu ac Confirmatione ſalvis, ab eis initum decretumque eſſe; cujus quidem argumentum à verbo ad verbum tale eſt: Quoniam à plurimis retro annis, inter celeberrimam Domum Brandenburgicam ac Præpotentes Ordines Generales Provinciarum Belgii unitarum, bona & firma amicitia ac ſocietas mutua culta fuerit, quæ quidem eousque ſe extenderit, ut ſummè prænemorati Ordines Generales, poſt obitum Celſiſſimi ac Sereniſſimi Principis D. Johannis Guilielmi, Cliviæ, Juliaci, & Montium Ducis, Comitis Marcæ, Ravensbergi, & Ravenſteinii, &c. Se, cum utraque Galliæ Britanniæque Regia Majeſtate, ac cæteris Imperii Principibus, Electoribus conjunxerint, ad Illuſtriſſimum Imperii Electorem Brandenburgenſem, & Neoburgenſem Principem in ſuis jam poſſeſſis Principatibus, ac Dominiis à ſummè præmemorato D. Johanne Guilielmo relictis defendendos ac protegendos, donec, cui Dominia ac Principatus ex jure competant, ſtatutum ac dijudicatum fuerit. In quo negotio quandoquidem, propter caſuum quorundam extraordinariorum interventum, hactenus nihil quicquam agi potuerit, ſecundum contractus inter ſummè præmemoratos Imperii Electores, Celſiſſimos ac Sereniſſimos Principes, ea de cauſa initos, nonnulla vero loca ſubinde ab aliis occupata fuerint, qui ad ſupradictos Principes tuendos neutiquam fuerant rogati, ac Sereniſſimus Princeps Imperiique Elector D. Georgius Wilhelmus Marchio Brandenburgenſis, S. Romani Imperii Archi-Camerarius atque Elector, *Boruſſiæ*, Cliviæ, Juliaci & Montium Dux, &c. per ſuæ Celſitudinis arcani Conſilii Senatorem & Archi Camerarium, Perilluſtrem Dominum, Adamum Swartſenburgenſem Comitem, D. in Hogenlandsberg, & Gimborg, Regii Ordinis in Gallia S. Michaelis Equitem &c. ad ejusmodi occupationes porrò præveniendas, ac Sereniſſimi Principis Imperiique Electoris jus notiſſimum conſervandum, arctioris fœderis ac ſocietatis contractum principatus ac dominia primario ſpectantem inter Celſitudinem ſuam & ſummè præmemoratos Ordines Generales, in eundem conſentientes, ad ſocietatis amicitiæque continuationem concludi mandarit. Quocirca à prædicto D. Swartſenburgenſi Comite ac Præpotentium D. D. Ordinum Generalium Deputatis ſequentes articuli ſunt inſtituti, ſalvo tamen utriusque partis Dominorum Deputantium conſenſu ac ratihabitione, à quibus eorundem articulorum tabulæ conſignatæ, abhinc trium menſium ſpatio, debita forma inſtitutæ tradentur.

Primo: Fœdus hoc præſens defenſioni is duntaxat futurum eſt, videlicet ad Celſiſſimum Principem, Imperiique Electorem in jure notiſſimo, quod Celſitudini Suæ in Dominia, Cliviæ, Juliaci, Montium, Marcæ, Ravensbergi, & Ravenſteinii &c. competit, defendendum, ne eodem diſturbetur ac privetur.

2. Minimè tamen per præſentem Confœderationem ejusmodi defenſionem intelligi volunt Præpotentes Ordines Generales, cujusmodi ſummè præmemoratæ Galliæ Britanniæque Majeſtates Principi Brandenburgico Imperiique Electori, ac Comiti Palatino Neoburgenſi, ſive utrique ſive eorum ſingulo, promiſerint; neutiquam dubitantes, quin Majeſtates ſupradictæ eandem defenſionem ſint præſtituræ ad recuperationem juris ac Dominiorum, quibus Celſiſſimus Princeps Brandenburgicus Imperiique Elector hactenus plurima ex parte fuit privatus atque etiamnum magna ex parte privatur.

3. Fœdus itidem præſens tantiſper durabit, donec Sereniſſimus Princeps Elector ad plenam perfectamque legitimi juris, quod Celſitudini ſuæ in ſupra dicta Dominia competit, poſſeſſionem pervenerit, ſive negotium univerſum tranſactum ſive cum ejusdem competitoribus fuerit compoſitum.

4. Illud verò, ſi viva Celſitudine ſua componi vel tranſigi negotium haud potuerit, ad ejusdem Celſitudinis ſuæ hæredes aut ſucceſſores præſens etiam fœdus ſe extendet.

5. Quod ſi quis aliqua, jam nunc à Celſitudine ſua poſſeſſa, loca hoſtiliter aggrediatur, in caſu ejusmodi pro Status ſui facultatibus Præpotentes Ordines Generales malum hoc propulſare conabuntur.

6. Ac quibuscunque inſuper mediis fieri poterit, Præpotentes Ordines Generales Sereniſſimum Principem Electorem adjutabunt ac ſubvenient, quo, ſi eveniat, *tributa, vectigalia, bona publica aliæque inſuper exactiones, pro rei neceſſitate, in Dominiis Cliviæ, Juliaci, Montium, Marcæ, Ravenſteinii, &c.* imperentur, quamdiu milites non dimittentur.

7. Contra verò Sereniſſimus Princeps Elector ſub Præpotentium D. D. Ordinum Generalium ſignis habebit, proprioque ſatisfaciat ære *legioni mille peditum, in octo diſtributæ cohortes*, quarum prima Tribuni ſcilicet, *centum & ſexaginta milites*, reliquæ autem *centum & viginti numero*; vel ſi plures è prædictis tributis, vectigalibus, bonis publicis cæterisque exactionibus, quæ vel commodè excogitari vel imperari poterunt, perſolventur; idque tanto ſtipendio, tali ſolutionis atque armaturæ modo, quanto Præpotentes ordines ſuos vel exſolvent, ſeu

seu quali milites suos adarmabunt, ad fœderis usque expirationem.

8. Atque insuper Serenissimus Princeps Elector, per universum abhinc annum, sub signis continebit *quingentos pedites* per easdem cohortes distributos, per Tribuni cohortem scilicet sexaginta & sex, per reliquas autem sexaginta ac duos milites: ac sub cujusque cohortis signo, itidem satelles & tympanotriba unus, continebuntur.

9. Ejusmodi videlicet ordo bonus instituetur, quo appareat, quod *supra dicta tributa, bona publica, reliquæque exactiones* in nullum alium adhibebuntur neve impendentur finem, præterquam in militum stipendium: prout supra dictum est.

10. Quemadmodum etiam Præpotentes Ordines pro Status sui facultatibus in id incumbent, quo Serenissimus Princeps Elector omnium ditionum, fructuum ac singulorum quæstoratuum mediam partem tradat; nullique insuper præfecti, vel cohortium Duces, absque consensu & beneplacito Serenissimi Principis Electoris legentur.

11. Nullis prorsus utriusque D. D. contrahentium partis subditis vel emere vel vendere integrum erit, quascunque actiones, quæ cum alterius partis subditorum damno, præterquam jure posibili, exigi queant, locis tamen ejusmodi, quibus illud conveniat, idque sub annihilationis damno ejusdem emptionis: neque ulla Confœderatorum pars vim, ac fraudem quamcunque admittet, neve aliqua ad id concedet repressalia, ut vocant, neve justitiæ solitæ cursum impediet.

12. Sin autem, ejusmodi aliasve ob causas, dissensiones nonnullæ inter utriusque Partis subditis oboriantur, ad decisionem earundem ab utraque parte tres ordine locoque insignes viri delegabuntur, qui litem hanc dirimant, rem conficiant, ac sententiarum multitudine componant. At verò in hoc negotio, si convenire nequeant, summum sibi electuri sunt Arbitrum, qui rem omnem ex sententiarum multitudine expediat, quod ratum firmumque utrique parti habebitur.

13. Serenissimi Principis Electoris ditiones ac Dominia ab omni itinere militari, castrorum metatis militumque hospitio, quoad eius fieri poterit, excusabuntur.

14. Cum vero aliqua castrorum metata obvenerint, ea optima instituentur disciplina, qualem Præpotentes in suis Provinciis atque inter suos exercere consueverunt.

15. Quod si quis militum disciplinam atque à Præpotentibus institutum Ordinem infestando fuerit transgressus, in eum, prout decet animadvertetur.

16. Postquam vero ad pacificam dominiorum suorum possessionem Serenissimus Princeps Elector sive jure, recuperatione, sive contractu pervenerit, sive ob causas aliquas tradiderit, vim ac robur suum hæc Confœderatio retinebit, quo videlicet Serenissimus Princeps Elector, ejusdemque Hæredes ac Successores postmodum tria militum millia in binas legiones distributa, proprio ære persolvere tenebuntur, idque viginti annorum spatium. Sed si cum competitoribus suis Serenissimus Princeps Elector composuerit, dominiorum sibi partem aliquam retinendo, tum militum stipendii supradicti pars æqualis exigetur, secundum ejusmodi dominiorum partem, quam sibi Serenissimus Princeps Elector retinebit.

17. Quod si Præpotentibus Ordinibus pro temporis ac rationis opportunitate visum fuerit, locum quendam in Regionibus Cliviæ, Juliaci, Montium, &c. obsidere, quem iam nunc recuperandi Serenissimo Principi vires desunt, eundem proprio milite oppugnare Præpotentibus Ordinibus integrum erit, absque ulla tamen Serenissimi Principis Electoris ope sumptibusve.

18. Veruntamen Serenissimus Princeps Elector, summè præmemoratis Ordinibus Generalibus extraordinariorum sumptuum, in obsidione locique oppugnatione impensorum, tertiam restituere partem tenebitur, ordinario tamen equitum peditumque stipendio excepto, quod extraordinariis sumptibus neutiquam annumerabitur, verum à Præpotentibus Ordinibus solis exsolvetur.

Quæ omnia prædictorum Deputatorum subsignatione sunt confirmata Hagæ-Com. Anno Millesimo, sexcentesimo & vigesimo secundo, stylo novo.

(L.S.) Adamus Comes Swartsenburgensis.
(L.S.) Gisbertus de Boetseler.
(L.S.) Nicolaus à Bouchorst.
(L.S.) H. Muys ab Holy.
(L.S.) Albertus Joachimi.

Quocirca nos prædictum arctioris Confœderationis contractum, lectum perpensumque, ita approbamus, ratihabemus ac confirmamus, omni meliori fide spondentes, promittentes, pro nobis, ac nostris Successoribus, nos omnes & singulos ejusdem articulos, puncta & clausulas, firmiter, constanter & inviolabiliter observaturos, nullaque ratione, vel directa vel indirecta ut contraveniatur passuros. In cujus rei testimonium hunc Confœderationis contractum Magni nostri sigilli appendice & Graphiarii nostri subscriptione muniri fecimus. Datum Hagæ-

Hagæ-Comitis quarto die Junii, Anno millesimo, sexcentesimo, vicesimo & secundo.

Argumentum propioris declarationis à Comite Swartsenburgensi, in prædictum Confœderationis contractum, traditæ.

Posteaquam Fœderati Belgii Ordines Generales Me infra nominatum, aliquoties rogarunt, ut ex articulis Confœderationis decimo Martii die hujus anni ratihabitæ confirmatæque inter Serenissimi Principis ac Domini, D. Georgii Guilielmi, Marchionis Brandenburgensis, Sacri Romani Imperii Archi-Camerarii, Electoris, Borussiæ, Cliviæ, Juliaci, & Montium Ducis, Domini nostri Clementissimi, Me Delegatum, atque inter Præpotentium D. D. Ordinum Generalium Deputatos, aliæ quædam Confœderationes, cum Celsitudine sua ejusdem ve D. Parente, gloriosissimæ memoriæ, sive cum reliquis Electoribus Principibusque fœderatis unanimi consensu initæ ac conflatæ, excluderentur. Ad quod transigendum, cum nulla me auctoritate à Serenissimo Principe Domino nostro Clementissimo instructum munitumque scirem, simul etiam supra memoratæ Confœderationis articuli, decimo die Martii initi, *Clibiam* duntaxat *Juliamque* concernerent: Quapropter etiam summè memoratos D. D. Ordines majorem in modum rogavi, ne quam hujusce rei mentionem jam nunc facerent, verum omnes illas ante hunc diem vel in lucem editas, vel ratihabitas Confœderationes pristinam suam vim ac robur obtinere velint, addita declaratione, nullum dictarum Confœderationum articulum quidquam Ordinibus Generalibus esse derogaturum, sed eorundem prætensiones atque exceptiones vim suam roburque secundum dictæ Confœderationis decimo die Martii initæ, articulos, servaturas. Idcircò Præpotentibus D. D. Ordinibus hac declaratione contentis, eandem in sequentem & commodiorem hujus inspectionem per præsentes attestari volui. Datum Hagæ-Com. decimo die Martii, Anno 1622.

Adamus Comes in Swartsenburg.

XXII.

Allianz-Tractat zwischen Churfürst Georg Wilhelm zu Brandenburg/ und denen Herren General-Staaten der Vereinigten Niederlande/ de Anno 1624.

Alsoo naer dat in den Jare 1622. opgerecht was seecker Accoort van naeder Alliantie tusschen den Doorluchtigsten ende Hoochgeboren Fürst ende Heer George Wilhelm/ Marckgrave tot Brandenborgh ende Churfürst ter eenne/ ende de Hooge ende Mogende Heeren Staaten Generael der Vereenighde Nederlanden ter andere Zyden/ eenige Disputen gevallen zyn/ daer deur de gehoopte vrucht van de voorsz Alliantie/ tot noch toe in veelen deelen is naer-gebleven/ ende dat daer aen sonderlinge veel gelegen is/ tot onderhoudinge van alle Goedt ende vast vertrouwen tusschen Hooghstged. syne Churfurstelyke Doorluchtigheyt ende Hare Hoogh. Mog. dat de voorsz Disputen wech genommen/ ende ten weder zyden de gewenschte Effecten genoten mögen werden/ midtsgaders dat syne Chur-Fürstelycke Doorluchtigheyt van synen fundtbaren rechte tot der Landen van Julich/ Cleve/ etc. ende 't geniet van dien niet langer werde verdrongen/ ende dat de middelen van Contributien die naer luyt der voorsz. Alliantie voor desen opgestelt zyn/ niet verwaerloost/ nochte de Onderdanen van syne Churfüstelycke Doorluchtigheyt in de voorsz Fürstendommen/ ende andere daer toe gehoorige Landen/ met geene al te' lastige Middelen van Executie beswaert en werden/ ende echter het Volck van Oorloge in Dienste werde onderhouden/ gelyck in de voorschreven Alliantie is versprocken/ daer op verscheyden Conferentien zyn gehouden; Als eerstelyck tot Emmerich/ ende daer naer weder tusschen den Heere van Winterfeld/ als syne Churfürstelycke Doorluchtigheyts Afgesante/ ende de Heeren Gecommitteerde van haer Hoog Mog. hier in 's Gravenhage/ ende ged. Heere van Winterfelt by geschriffte zyn mede gegeven geweest seeckere Puncten ende Articulen/ om verthoont te werden aen Hoogstged. syne Churfürstelycke Doorluchtigheyt/ die deselve in synen Rade geexamineert hebbende/ afgesonden heeft den Welgeboornen Heere Adam/ Grave tot Swartsenburgh/ Heere tot Hohenlansberg ende Gimborn/ Ridder des Ordens S. Michaelis in Vranckryck/ &c. syne Churfürstelycke Doorluchtigheyt geheymste Raedt ende over Kamer-Heer/ geauthoriseert ende volkomentlyck geinstrueert/ om over de voorsz Pointen ende Articulen naerder met Hooghgedachte Heeren Staten Generael te handelen ende te besluyten; Soo is 't/ dat nae verscheyde Communicatien ende Onderhandelingen/ gepleegt tusschen wolged. Heere Grave ter eenre/ ende de Heeren Nicolaes van der Bouckhorst/ Heere van Noortwyck/ Baillou ende Dyck Graef van Rhynland/ Albert Joachimi Ridder/ Heer tot Oostende in Oedekenskerke/ Rienck van Burmania/ Grietman van Ferwerderadeel/

Sweer van Haerſolte tot Haerſt/ Landt-Rentmeeſter van Salland/ Goeßen Schaffer/ tho Uythuyſen en de Meden Hoveling/ en Joris de Bye/ Heer van Albrantsweert/ Threſorier Generael van de Vereenigde Nederlanden / t'ſamen gecommitteerden van de Heeren Staten Generael ter andere Zyde/ om de continueren alle goet Vertrouwen tuſſchen Hooghſtged. ſyne Churfürſtelycke Doorl. ende Hare HoogMog. ende te komen tot beter effect van de voorſz Alliantie by forme van naerder verklaringe/ ende explicatie geaccordeert zyn tuſſchen den Welgebooren Heere Grave/ van wegen ſyne Churfürſtelycke Doorluchtigheyt van Brandenburgh/ ende Haer HoogMog. de Puncten hier naer volgende:

I. Ende eerſtelyck hebben Haer Hoogh Mog. verklaert/ gelyck ſy verklaren mits deſen/ dat ſy continuerende in Haere voorige Genegentheyt/ om van hare Zyde te presteeren alle't geene daer toe de ſelve nyt krachte van de meergemelde Alliantie verbonden zyn/ ende inſonderheyt om te voldoen den inhouden van de 6. ende 10. Articulen ſollen helpen te weege brengen/ ſoo veel eenigſins in hun is/ dat ſyne Churfürſtelycke Doorluchtigheyt de vruchtbare Effecten daervan mach genieten/ ende aen deſelve alle mogelycke Aſſiſtentie doen/ naer dat de Gelegentheyt van tydt tot tydt ſall toedragen/ dat de Contributien by ſyne Churfürſtelicke Doorluchtigheyt naer luyt van de Alliantie, uytgeſchreven ende noch uyt te ſchryven/ als mede deßelfs portie in de Domeinen van de Landen van Kleve/ Gulich ꝛc. mer dat daer aenkleeft/ ende in den voorſchreven 10. Artic. meer is verhaelt/ geeffectueert ende op ſyne Churfürſtelycke Doorluchtigheydts Naem mogen werden geinnet/ niet tegenſtaende de Acte van Neutraliteyt, onlanghs aen dien van Gulich/ Kleeff/ Bergh ende aengehoorige Landen vernieuwt/ die haer tot het geene dat ſyne Churfürſtelycke Doorluchtigheyt aengaet niet en kan ſtrecken/ gelyck toekomende geene Neutraliteyten/ Pas, offte Salvegarden/ ſo hier aen verhinderlyck mochten zyn/ den voorſz Landen/ offte der ſelver Onderdanen met gedeelt ſullen werden.

II. Ten tweeden/ om wechte leggen ende te accommodeeren de Diſputen ende Differenten gemoveert op het voldoen van het beleydt/ ende de Adminiſtratie van de Contributien/ ende dat daer van dependeert/ is verſprooken/ dat van wegen ſyne Churfürſtelycke Doorluchtigheyt aengeſtelt ſullen werden twee Ontfangers/ welgequalificeerde Perſoonen/ de welcke d'executie bevorderen/ de inkomende Penningen ontfangen/ ende weder uytgeven ſullen/ ende hen gedragen in haere Aempten/ gelyckhen in ſeckere Inſtructie, waer van Welged. Heere Grave van Swartſenburgh hare Hoogh Mog. een gelyck-luydende geteyckende Copie toegeſtelt/ bevolen ſal worden; op welcke Inſtructie ſy ook ſullen beedicht/ ende ſulex alſoo geſchiedt zynde/ haer Ho. Mog. dat ſelve te kennen gegeven werden ſonder dat de Ontfangers van den gedachten Eedt ontſlagen ſullen mogen werden/ ſonder voorgaende Wetenſchap van hare Hoog Mog. Ende ſullen daer-en-boven uyt ſyne Chur-Fürſtelycke Doorluchtigheyts Gulich ende Cleviſche Regeeringe twee Raden gedeputeert/ offte gecommitteert werden/ om die inſpectie ende directie te hebben/ over de Ontfangers ende het geheele Werck van de Contributien/ aen de welcke d'Ontfangers ſich t'allen tyden/ ende als het van Nooden ſal weſen/ hen ſullen mogen addreſſeren/ tot beter beleyd ende uytvoeringe van hare Commiſſien. Welcke twee Directoren verſorgen ſullen/ dat aen haer Hoogged. Heeren Staten General alle Maendt gelevert ende behandigt werden eenen pertinenten ende Oprechten Staet van den Ontfangh ende uytgeef van de voorſz. Contributien/ ende dat daer van dependeert/ onderteyckent by den Ontfanger/ ende alle Jaer een beſtendige Reeckeninge van den geheelen Ontfangh ende uytgeef van de voorgeroerde Ontfangers ingeſtelt/ op den Voet ende naer het formulier begrepen in haere Inſtructie.

III. Item/ dat het Volck van Oorloge/ dat in Dienſte werdt gehouden/ Kracht ende luyt de voorſz. Alliantien/ het welck niet ſal werden gebruyckt buyten ſyn Churfürſtelycke Doorluchtigheyts Landen tot deßelfs Ondienſten/ gebracht zynde in Eedt van ſyne Churfürſtelycke Doorluchtigheyt ende haer HooghMog. op het Formulier daer van geconcipieert/ t'allen tyden/ als het de ſelve Oirbaerlyck ſullen vinden/ gemonſtrert ſal werden by den Commiſſaris von Monſteringe van ſyne Churfürſtelycke Doorluchtigheyt/ offte andere Perſonen daertoe te committeeren/ ten byweſen van een Commiſſaris van wegen haer Hoogh Mog. die t'ſamen de rollen mogen onderteyckenen/ gelyck ook in Plaetſen daer Churfürſtelycke Brandenburghſche ende Statiſche Compagnien t'ſamen liggen/ de Statiſche gemonſteert ſullen werden by een Commiſſaris van haer Hoogh Mog. ten byweſen van een Commiſſaris, offte een ander Gedeputeerde van ſyn Churfürſtelycke Doorluchtigheyt die verſocht ſal werden daerby te zyn/ indien hem ſulks belieft/ ende mede met den Commiſſaris van de Heeren Staten Generael de Rolle mogen onderteyckenen/ om gelyckheyt te onderhouden/ ende werdt verſtaen/ dat in de Steden ende Plaetſen daer Gar-

Garniſoenen zyn van de Compagnien van ſyne Churfürſtel. Doorluchtigheyt ende van de Heeren Staaten Generael, genomen ſullen werden de Officieren van de t'ſamentlycke Compagnien om den Krychs-Raedt te bekleeden.

IV. Ende ſullen in Dienſte gehouden ende uyt de Contributien betaelt werden de drie hondert Paerden/ ende de twaelf Compagnien Voet-Knechten/ geſpecificeert in de voorgeroerde Inſtructie van de Ontfangers/ de Compagnie Colonelle geteeckent tot hondertvyftigh/ ende d'andere Compagnie hondert twintigh Koppen/ onder de jegenwoordige Officieren: des ſullen tegens den 1. Januarii 1625. noch twee Compagnie voet Volck/ elck van hondert twintigh Koppen van nieus werden aengenomen.

V. Vorders om ook af te ſnyden het Misverſtandt datter geſchappen is geweeſt de ontſtaen ter cauſe van ſeeckere hondert duyſent Ryerdalders by de Heeren Staten Generael in den Jare 1621. uytgeſchreven over de Landen van Gülich ende Berge/ by retorſie ende ter cauſe van de Aſſiſtenten/ die uytte voorſz Landen waren gedaen aen den Marquis Spinola, daer van dar na gecompenſeert is op hondert vyftigh duyſent Guldens; is verdragen/ dat aen ſyne Churfürſtelycke Doorluchtigheyt gereſtitueert ſal woorden de Obligatie van tweehondert acht en veertich duyſent Gulden voor deſelbe op Credit van de Heeren Staten/ gelicht in den Jare 1616. ende deſelve gelibereert vande Intereſſen ſedert dien tydt verfallen/ tot den laeſten Auguſti leſtleden/ beloopende ter ſomme van een hondert elf duyſent/ tweehondert vier Gulden twee ſchellinge 8. Pen. van veertigh Grooten/ gelyck de voorſz obligatie aen den Heere Afgeſandte datelyck overgelevert is/ ende ſyne Churfürſtelyke Doorluchtigheyt daer van/ ende van de voorſz verſcheenen Intereſſen gelibereert wert miſdeſen; dies ſullen aen de Heeren Staten Generael geaſſigneert ende in ſolutum werden gegeven/ gelyck haer Hoog. Mog. mitsdeſen geaſſigneert ende gegeven werden in ſolutum vande voorſz ſomme van twee hondert acht en veertigh duyſend/ ende hondert elf duyſent tweehondert vier Gulden twee Schellingen acht Pen. t'ſamen driehondert negen en vyftigh duyſent/ tweehondert vier Gulden twee Schellingen acht Pen. van veertigh Grooten het Stuck metten Intereſſe, die verſchijnen ſullen ſedert den laeſten Auguſti tot de effectuele voldoeninge toe/ van de voorſz ſomme/ de geheele reſterende ende loopende Contributien van de Landen van Gülich/ ende de helfft van de portie van ſyn Churfürſtelyke Doorluchtigheyt in de verſchenen/ ende noch te verſchynen Domeynen van de Landen van Gülich/ Bergh ende Ravensberg ter Concurrentie van de voorſz Somme toe/ met die te verſchenen Intereſſen/ tot de effectuelle Betalinge toe/ om die te innen door ſoodanigen ontfanger/ als haer Hoog Mog. goet ſullen vinden tot de inninge van deſelve te ſtellen/ ende te committeren/ die d'executie van de voorſz Gulickſche Contributien ſal dirigeren (doch op den Naem van ſyne Churfürſtelycke Doorluchtigheyt ende met Goede Correſpondie ende Kenniße van de gedeputeerden Raden) ende de Penningen daervan Procedeerende/ als ook van de voorgeroerde geaſſigneerde Domeynen van Gulich/ Bergh ende Ravensbergh ontfangen/ gelyck die ſullen inkommen/ maer in preſentie van een van de Ontfangers by ſyne Churfürſtelycke Doorluchtigheyt geſtelt/ over het Contributie Werck/ offte den Lant-Rentemeeſter reſpectivè, dewelcke de contribuerende quiteren/ ende van den Ontfanger van Haer Hoog. Mog. Qvitantie in Minderinge de voorſz ſomme van driehondert negen en vyftich duyſent tweehondert vier Gulden twee Schellingen ende acht Penn. mette verſchynende Intereſſen ſullen ontfangen. Ende ſal deſe voorverhaelde Aſſignatie/ nochte de inninge van de voorſz Penningen door toedoen van ſyne Churfürſtelycke Doorluchtigheyt offte deßelfs dienaren den Heeren Staten Generael niet onvruchtbaer werden gemaeckt. Ende op dat haer Hoog Mog. van de Ratificatie der voorſz Aſſignatie van ſyne Churfürſtelycke Doorluchtigheyt ſo veel tee meer verſeeckert mogen ſyn/ ſoo heeft Welged. Heere Grave ſo lange/ ende tot dat ſyn L. gedachte Ratificatie haar Hoog. Mog. ſal ingelevert hebben/ hem ende ſyne goederen verbonden/ gelyck als deſelve verbind mitsdeſen.

VI. Leſtelyck ommie te vermyden de Contentie over de Betalinge van de Servitien/ ende den Brand ende Keerſen inde Corps de Garden tot Raveſteyn ende Gennep/ is veraccordeert ende belooft dat de Heeren Staaten de voorſz ſervitien brand ende keerſen tot Raveſteyn verſorgen ſullen/ daer tegen wil hare Churfürſtelycke Doorluchtigheyt in hare ſtadt Raveſteyn laten invoeren lydelyke Middelen van Conſumptie, die geheven ſullen werden/ ſoo tot laſte van de Soldaten/ als Borgeryen op den Voet ende maniere als die werden geheven in die naeſt gelegene Plaetſen/ die beſet ſyn met Statiſch Garniſoen/ alſoo dat nu metten eerſten ende volgens na Gelegentheyt Jaerlyckr/ offte by halve Jaren/ deſelve ſullen verpacht worden van ſyne Churfürſtelycke Doorluchtigheyt by eenen Commiſſairis van deſelve in te-

genwoordigheyt van eenen Ontfanger/ welcken haer Hoog Mog. daer toe sullen mogen stellen offte Committeren/ aen den welcken de Penningen vande Pachter (soo van den Ontfanger van hare Hoog-Mog. behoorlycke Quitantie nemen/ ende deselve hare Churfürstelycke Doorluchtigheyts luyden in Plaetse van Betalinge toestellen sal) sullen gelevert worden. Ende sal uyt dese voorsz Penningen voor eerst gegeven werden/ het onderhout van eenen Predicant van de Gereformeerde Religie tot vierhondert Gulden/ en het onderhout van eene Schoolmeester tot een hondert Gulden Jaerlycks/ welcke beyde van hare Churfürstelycke Doorluchtigheyt na desen angestelt/ ende onderworpen syn/ gelyck ook de gegenwoordige/ de Jurisdictie van deselve/ ende gehooren tot de Clevische Synode; vorders sullen de resterende Penningen tot de Servitien/ brant ende Keersen/ ende indien na de Gelegenheyt van tyd wat mochte verschieten/ suler tot hare Churfürstelycke Doorluchtigheyts Krychs-Staet geemployeert worden/ sonder dat hier door eenige Verminderinge offte Verkortinge aen syn Churfürstelycke Doorluchtigheits Hoogheyt/ offte Gerechtigheyt geschiede. Ende sullen de Accysen/ gelyck Hooghstged. Churfürstelycke Doorluchtigheyt die selve tegenwoordigh aldaer is hebbende/ soo wel tot last der Borgeren/ als Soldaten/ continueeren ende blyven onverlet tot voordeel ende Profyt van syn Churfürstelycke Doorluchtigheyt voorsz. den Brant ende Keersen op het Huys van Gennip belangende/ sollen hare Churfürstelycke Doorluchtigheyt versorgen/ dat by den Burgeren/ offte anderssins daer inne moge versien worden.

Alle welcke Puncten ende Articulen hier vooren verhaelt/ ten wedersyden ter Goeder trouwen/ ende onverbreeckelyck sullen onderhouden werden/ ende tot meerder Vastigheyt syn hier van twee gelyckluydende Instrumenten gemaeckt/ daer van het eene voor syne Churfürstelycke Doorluchtigheyts Afgesandte by de Heeren Staaten Generael onder de Paraphure van den Presiderende/ ende signature van haer Hoog. Moog. Grieffier/ mitsgaders der selver Cachet/ende het ander voor Hooghged. Heeren Staaten Generael, onder het Segel ende Signature van syne Churfürstelycke Doorluchtigheyts Afgesante geexpedieert en verveerdigt syn. In's Graven-Hagen op den 23. Octobr. 1624.

XXIII.

Tractat zwischen Churfürst Georg Wilhelm zu Brandenburg/ und denen Herren General Staaten der vereinigten Niederlande/ wegen der Contribution in den Gülich- und Clevischen Landen/ de Anno 1629.

ALsoo Syne Churfürstelycke Doorluchtigheyt van Brandenburg/ door derselven Gesante den Heere Meister ende Grave von Swartzenbourg aen de Hog. Mog. Heeren Staten Generael der Vereenichde Nederlanden heeft te kennen gevenlaten/ hoe dat die sich met des Heeren Palts-Graven van Nienburg Furstelycke Doorluchtigheyt over d'Administratie ende Genietiege van de Gulick en Cleefsche Landen provisionaliter ende op eenen Tydt van 25 Jaeren/ vergeleecken hadde/ na het uytwysen van een schrifftelick Accort daer over opgehecht/ onder dato Dusseldorp den 9 Marty 1629. Ende volgens het selve accort Hare Hog. Mog. versocht/ dat deselve gelieven wilden/ ook aen hare syde/ alsulck Accort ten effecte brengen te helpen/ ende specialyck de wyle denselven effect, insonderheyt daer door belet/ ende ook Syne Churfürstelycke Doorluchtigheyt in groote Ongelegenheyt gestelt soude worden/ Indien hare Hoog. Mog. door hare Aengestelde Dienaers met militaire executien, de Contributien ende Domanien in de Gulick ende Cleefsche Landen by de dryven/ ende te innen/ souden continueren laten/ dat hare Hog. Mog. sálcke Executien wilden afstellen ende casheren/ waer op hare Hog. Mog. sich schrifftelyck verklaert hebben den 20 Juny lestelyck/ datse gemeent ende gereselveert waren alsulcke gehele executien te doen surcheren/ mits dat van syde van syne Churfurstelycke Doorluchtigheyt Ordre gestelt worde/ op t'onderhout van de Militie volgens 't XVI. Articul van de Alliantie tusschen syne Churfürstelyck Doorluchtigheyt ende hare Hoog. Mog. op gerecht/ ende dan ook datse dede betalen de hondert duysent Rycksdaelders van haren Staet aen Syne Churfurstelycke Doorluchtigheyt verstreckt met het verloop vandien.

Soo ist dat hier over gepleechde schrifftelycke ende volgens ook Mondelinge communicatie tusschen Hoochgedachte Heere Gesanten van Syne Churfurstelycke Doorluchtigheyt/ ende de Heeren Gedeputeerden van hare Hog. Mog. afgesproocken en veraccordeert is/ als volgt:

I. Sullen Haere Hoog. Mog alle vorgemelte Executien ende Inningen in de Gulick Cleefsche en toebehoorige Landen/ op de Contributien ende Domainen onder wat Name dieselve aengestelt syn mogen/ terstont weder asstellen ende doen cesseren/ ende Syne Churfurstelycke den Heere Gesante verklaert heeft met de mogen in Syne Churfurstelycke Doorluchtigheyt Dienst nemen/ als wesende het selve tegens derselver bevel ende Instructie, ende daer en boven noch gedurende den Tydt van dry lange Maenden van den 1. Augustus naest komende aen te reeckenen onderhouden eenduysent Man de voet/ onder vier Compagnie in denselven Dienst gelúck sy tegen woordigh staen/ en sullen dese een duysent Man tot bewaringe ende Besettinge van jenige Plaetsen gebruyckt worden/ daer Syne Churfurstelycke Doorluchtigheyt Krychs Volck tegenwoordig leyt/ de Betalinge voor den voorschreven Tydt van dry Maenden/ sal van wegen Syn Churfürstelycke Doorluchtigheyt alsoo besorcht ende gedaen worden/ dat daer over geen bevoechde klachten en vallen/ ende daer voor der selver Domainen in de voorschreve hare Quartieren verobligeert syn/ ende sal Syn Churfurstelycke Doorluchtigheyt tegenwoordich Krychs Volck tot het getal van de duysent Mannen te voet gereduceert ende het overige Volck soo aen Officiers als Soldaten/ uyt Syne Churfurstelycke Doorluchtigheyt Dienst ende Betalinge ontslagen ende afgedanckt worden.

IV. Binnen de Voorsz. Tydt van de dry lange Maenden sal men van weder syde/ wederomme by den anderen komen/ ende alsdan finalyck afhandelen 't gene wat van wegen de voorschreve Alliantien een deel aen den anderen te pretenderen mach hebben; Sonder dat door dit provisioneel Accort den eenen of den aendern aen Syn Recht sal geprejudiceert syn.

Eindelycken is ook goetgevonden dat hare Hoog. Mog. alle hare Dienaers welcke d'executie ende den Ontfanck van de Contributien ofte Domainen in de Gemelte Gulich en Cleefsche Landen gehald hebben totte Inleveringe van haere Reeckeningen/ sonder Dilatie aenhouden/ ende deselve Reeckeningen aen syne Churfurstlycke Doorluchtigheyt Regieringe overleveren sullen/ ten einde op dat men daer over van wegen de 100000 Ryerdaelders behoorlyck liquideren/ gelyck ook mettet overige Krychs Volck ende Officiers/ dewelcke als boven verhaelt is de Afreeckening maecken/ ende dan ook op dat men sich daer op noddruftich informeren mege/ dieshalven dan ook de gemelte Executeurs ende Ontfangers al eer dat deselve Informatie genomen/ ende daer over gestatueeret sal syn/ wat recht is niet gequittert ofte haere Reeckeninge gepasseert werden sullen.

Alle welcke Poincten ende Articulen hier vooren verhaelt weder sûts ter goeder trouwen ende ouverbreckelyck sollen onderhouden worden/ ende tot meerder verseeckertheyt van dien syn

lycke Doorluchtigheyt in haeer voorschreve Landen/ als mende ook des Heeren Palts-Grave van Nienburg Furstelycke Doorluchtigheyt in der selver Quartieren in aller Harer Landen Gerechtigheden/ ook allen Ordinaris ende Extraordinaris incomsten der selver Inninge ende Genietinge t'eenemael onbeindrachticht laten/ ook deshalven aen hare Dienaers Officiers ende Krychs-Volck ernstelyck belasten/ datse dit alsoo nackomen/ ende namentlyck by aldien sy noch eenige Goederen ofte Persoonen aengehonden/ ofte gevangen hadden/ deselve terstont/ sonder Ontgeldinge relaxeren sullen.

II. Daer tegen ende den anderen sullen aen de syde van Syne Churfürstelycke Doorluchtigheyt de voorschreve 10000. Ryesdaelders/ nesens het interest/ van de Domainen ende Contributien van de Vorstendommen/ Gulich en Bergk afgenomen/ ende op de Domainen in de gene Landten die syne Churfürstelycke Doorluchtigheyt door het voorgemelte Tractaet met den Heere Palts Grav van Nienburg geslooten/ solte behouden ende genieten hebben/ wederomme verschreve/ ende dan de eindelyck betalinge na voorgaende Liquidatie ende Defalcatie/ van het gene sal bevonden worden/ dat betaelt/ ende te defalqueren sal syn binnen Vyf Jaeren Tydts/ ende op vyf Termynen geschieden/ ende Voldaen worden/ elcke reyse met het verloopen interest tot der Tydt van te Betalinge/ ende sal hier van een obligatie onder de Hant ende Zegele van Syne Churfürstelycke Doorluchtigheyt Hoog. Mog. toegesteit/ ende wanneer het selve geschiet/ daer tegens aen Syne Churfürstelycke Doorluchtigheyt derselver Insignatie/ deser Schuld halven op da Domainen ende Contributien van Gulich/ Berg/ ende Ravensberg/ uytgegeven/ neffens de andere oude obligatien/ welche diet aengaende noch in Handen van Hare Hoog. Mog. souden mogen zyn/ in Originael wederom gerestituceert werden.

III. Veerder ende den der den aengaende het Veerder onderhout van de Militie: Naer dien hier over Diversche Meeningen syn geweest/ ende dan daer voor gehouden worden/ dat dit aengaende niet zo bequamelyck by den degenwoordtigen Tydt/ daer Haere Hoog. Mog. Leger te Velde is/ ende ook de Heeren Gedeputeerden in Kleynen Getal alhier ter Plaetse waren/ maer beter hier naehst ende jegens den Winter getracteert ende afgehandelt konte werden/ Soo es dit aengaende over een gekomen dat Syne Churfürstelycke Doorluchtigheyt aen haere Hog. Mog. sal doen betalen vyftien duysent Gulde/ in regart van twee Campagnie Harquebusieren die den Oversten Gent/ ende Heere van Soppenbrouck gevoert hebben/ ende dewel-

hier van gemaeckt twer alleens luydende Acten/ daer van eene door Syne Churfurſtelycke Doorluchtigheyt Heer Geſanter by de Heeren Staten Generael onder het Cachet en ſignature/ ende een onder voor deſelve Heeren Staten onder Hant ende Zegel van Syne Churfurſtelycke Doorluchtigheyt Heer Afgeſanter geexpedieert ende vervaerdicht is in 's Gravenhagen den 31 July anno 1629.

XXIV.

Allianz, welche zwiſchen Churfürſt Georg Wilhelm zu Brandenburg und denen Herren General-Staaten der Vereinigten Niederlande Anno 1632. aufgerichtet worden.

QUandoquidem, Anno 1622 inter Sereniſſimum Principem Elect. Brandenb. ac Præpotentes D. D. Ordines Generales Unitarum Belgii Provinciarum fœdus aliquod defendendi ergò initum concluſumque fuit, ad Sereniſſimi Principis Electoris Principatus Juliaci, Cliviæque Comitatus recuperationem & conſervationem; quo Præpot. D. D. Ordines Gen. ad dicti Principatus, Comitatus cæterorumque Sereniſſimi Principis Dominorum recuperationem ac conſervationem, auxilium ſubſidiumque ſuum ab una, Sereniſſimus quin etiam Princeps Elector ab altera parte, quendam militum numerum, itemque prædictum alium numerum, ſi opus fuerit, ſumptuum quin etiam Extraordinariorum, qui obſidionibus impendentur, determinatam Partem conceſſerunt ac promiſerunt, prout in ſupramemorati Fœderis Articulis idemque ſequutis Tractatibus latius exprimitur.

I. Quem in modum etiam Anno 1629 & 1630. Præpotentium DD. Ordinum Generalium Intercesſione Contractus quidam Proviſionalis, ut vocant, inter Sereniſſimum Principem Electorem, atque inter Principem Neoburgenſem ſuper Cliviæ & Juliaci Principatus & Comitatus, diviſione initus ac concluſus eſt, Proindeque Sereniſſimus Princeps Elector dictitavit, ſe non diutius teneri quicquam ſupradicto Fœdere conceſſum præſtare, ſive militum ſtipendia, ſive obſidionales ſumptus extraordinarios perſolvendo, ut pote quæ omnia vi Fœderis Anno 1629 jamque 1630 initi ceſſarunt. Cujus autem contrarium Præpotentes Ordines Generales judicant, exiſtimantes obſidiones quidem earumque ſumptus, ſimiliter etiam eorum Dominiorum recuperationem, quæ in Principis Neoburgenſis commodum Partemque diviſa ſunt, de hinc ad viginti & quinque Annorum ſpatium, dicto fœdere Anni 1629 & 1630 expreſſum, reſpectu Sereniſſimi Principis Electoris, ceſſare; at nihilo minus tamen in conceſſorum per diviſionem Dominiorum conſervationem Copias nonnullas ſub ſignis haberi neceſſe eſſe: quin etiam licet Sereniſſimus Princeps Elector ſuper iisdem Dominiis conveniſſet, adeo ut quietè & tranquillè jam poſſideret, attamen, vi ſupradicti Fœderis, certum militum numerum quemadmodum in eodem latius exprimitur, ſub ſignis habere, obſtrictum obligatumque teneri.

II. Quem in finem etiam ſuperiori Anno 1629 uti & 1632 inter Perillustrem Dominum D. Comitem Swartſenburgenſem, Sereniſſimi Principis Electoris, ac Præpotentium D. D. Ordinum Deputatos, qui præſentibus ſubſignarunt, ſigillisque ſuis obſignarunt, varii plurimique conventus Tractatusque inſtituti atque habiti fuerunt.

III. Poſtremo itaque conſenſu ac conſilio Celſiſſimi Arauſionenſium Principis conventum eſt, ut Sereniſſimus Princeps Elector, Præpotentibus D. D. Ordinibus Gener. ad triennium, à decimo hujus Aprilis die annumerando, ſingulis Annis, centum ſupra viginti Florenorum millia, moneta Batavis recepta, exſolveret, quindecim Florenorum millia ſingulis ſeptimanis, ſex erogando atque in manus illius tradendo, quem Præpotentes D. D. Ordines nummorum receptioni ſive Embrici, Rhezæ, ſive Veſaliæ præfecturi ſunt. Cujus quoque rei gratia Sereniſſimus Princeps Elector à dicto militum numero, quos hactenus Dominus à Gent ſub ſignis habuit, ſuoque ære exſolvit, prorſus liberabitur: Qua propter etiam Præpotentibus, dicto trium annorum ſpatio, è Dominiis ac Principatibus ſupra memoratis nihil, præterquam quod ſequitur, competet.

Utrum verò Sereniſſimus Princeps Elector, poſt triennii jam memorati exſpirationem, ad ulteriorem tantæ ſummæ ſeu militum ſtipendii exſolutionem vi ſupra dicti Fœderis obſtrictus obligatusque fuerit, illud ante triennii exſpirationem per Compromiſſum, ut vocant, unius è ſequentium Regum, Eorumve Legatorum, nimirum, vel Regis Galliæ, Britanniæ, vel Sueciæ judicio atque arbitrio, in quorum judicio utraque Pars mutuo conſenſu acquieſcere poterit, niſi prius cum bona gratia compoſitum fuerit: quicquid autem a ſelecto Arbitro dicti Compromiſſi ſucceſſu pronunciatum fuerit, illud ab utraque parte obſervandum veniet: Fœdere tamen Anno 1622 initò, vim ac robur ſuum

ſuum in omnibus Articulis punctisque retinente.

IV. Porro autem, quandoquidem Præpotentes D. D. Ordines centies mille Imperialium cauſa, in Sereniſſimi Principis Electoris uſum fidem ſuam obſtrinxerunt, deindeque Anno 1629 variis modis actum fuit, nec quidquam effecti obtinuit; Idcirco ea etiam de re actum & conventum eſt, ut Sereniſſimus Princeps Elector ſupradictam centies mille Imperialium Summam, ſimul cum verſura, inſuper etiam verſuræ annuam verſuram, quæ interim dictæ exſolutioni impendi debuerunt, in ſeſe atque in Dominia ſibi aſſignata reciperet: adeo ut ſupra dicta centies mille Imperialium Summa cum exſolvenda verſura ejusdemque verſura annua, juxta mercedem ſequeſtram, quæque de hinc exſolventur ſeu exſolvendæ venient, æqualibus Partibus ſingulis Annis ſubſequentibus annumerandæ ſint, facto exſolutionis initio à decimo hujus Aprilis die.

V. Quin etiam Sereniſſimus Princeps Elector in ſeſe recipiet exſolutionem reliquæ pecuniæ annumerandæ Domino à Gent, Copiisque (quas ipſe hactenus ſub ſignis habuit) peditum ſcilicet cohortibus duodecim, uni vero equitum; quæque inſuper poſt ſummæ exſolutionem, ſecundum hujus Reip. inſtituta, ad decimum usque Aprilis, jam currentis, diem ſumme dicto Domino Ejusdemque Copiis quotquot aſſiduè ſub ſignis fuerint, competere reperietur: quapropter etiam ratio ſummæ univerſa, absque ulla interruptione ſeu omiſſione abſolvetur. At ſi præter ſpem & opinionem eveniat, ut in dictam ſummam dubia quædam moveantur, ab ejusmodi, quorum neutrarum Partium ſtudio animi fuerint diſturbati, expedientur ac conficientur; Quorum tamen Arbitri ab utraque parte deligentur, ſi ejusmodi diſſidia oboriantur; ea lege quidem ac conditione, ut arbitri è Cliviæ ſeu Fœderati Belgii incolis eligantur; & quæ oborta fuerint dubia, poſt ſui electionem, unius Menſis intervallo expediant conficiantque, niſi forte rei difficultas plus decidendi temporis exigat; Quinetiam ſi inter ſe Arbitri convenire nequeant, ſententiarum multitudine æquali, ſed ſi neque id fieri poſſit, ſorte ſupremum Arbitrum eligant. Interim tamen ſupra dictæ Summæ detrahetur, quodcunque jam memoratis Copiis viceſimo die Julii, Anno 1630. ad decimum Aprilis 1631 è tributis Clivienſibus fuerit exſolutum. Inſuper etiam conventum conceſſumque eſt, hanc ſubmiſſionem litisque per eligendos Arbitros adhibendam deciſionem, reſpectu aliorum, quorumcunque tandem, non ulterius latiusque ſe porrecturam.

Quum autem ſumme dictus Dominus à Gent, & quas ſub ſignis habet Copiæ, ſtipendiis ſummopere hoc tempore indigeant, conceſſum eſt, ut Sereniſſimus Princeps Elector mox à præſentium concluſione ſupra memorato Domino à Gent ejusdemque Ducibus Præfectisque pro equitum peditumque cohortibus, duorum Menſium ſtipendia, quæ exſolvenda ipſis veniunt, in Summæ deductionem annumeraret.

VI. Qua de cauſa etiam Præpotentes D. D. Ordines Generales fidem dederunt, ſe Principi Sereniſſimo Cliviæ cæterorumq; Principatuum omnia & ſingula eorumdem oppida, quæ Præpotentium D. D. Ordinum Generalium milite Præſidiario aut jam tenentur, aut dehinc expugnari poterunt, Celſitudinis ſuæ Imperio, Jurisdictionibus, Privilegiis, inſuper etiam Neutralitati Suæ permiſſuros ac reddituros, neque iisdem tributa, vectigalia, vel ejusmodi onera, præterquam ea quæ Embricum, Rheza ac Veſalia, vi ſuperiorum Contractuum & Receſſuum jam promiſerunt, eſſe imperaturos. Quin etiam Præpotentes D. D. Ordines Generales eosdem Principis Sereniſſimi Comitatus, Principatus, &c. quantum fieri poterit, adverſus quemcunque propugnaturos & conſervaturos, ac ſi quis Onera, Tributa, ſive ejusmodi imperare eademque exactionibus extorquere conatus fuerit, propulſaturos eſſe promiſerunt, ſeque ab exercitus ſui tranſitu militumque metatis, ſecundum ſuperiorem Anni 1622 Contractum, prorſus liberaturos.

VII. Nullas quin etiam Retorſiones, ut vocant, in Principatibus, Comitatibus, ſeu quæcunque in diviſione Sereniſſimo Principi attributa fuere, Præpotentibus D. D. Ordinibus inſtituere licebit, ſi fortaſſe Celſitudo ſua ejusdemque Subditi Præpotentium Hoſtibus pecunias dare coacti fuerint; hoc tamen ſibi Præpotentes D. D. Ordines ſalvum atque integrum voluerunt, ut ſibi Retorſiones, extra Celſitudinis ſuæ dominia diviſione acquiſita, inſtituere liceret. Si verò Celſitudinis ſuæ ſubditi quicquam Hoſtibus volentes dederint, tantundem Præpotentibus ab iisdem exſolutum, aut alioquin Retorſiones ejusmodi inſtitutas iri permiſſum conceſſumque foret.

VIII. Inſuper etiam Præpotentes D. D. Ordines Generales, quod ſi à Sereniſſimo Principe rogati fuerint, operam dabunt, quò optimis quibuscunque mediis, quæque à Celſitudine ſua propoſita fuerint, ſupradicti nummi in Præpotentium D. D. Ordinum exſolutionem, è Sereniſſimi Principis Jurisdictionibus Dominiisque ad eorundem excuſationem, exigantur, Ea lege tamen ac conditione, ut, ſi vel caſu vel alio quovis modo Præpotentibus D. D. Ordi-

nibus

nibus supradictum Auxilium ferentibus, jam memorati nummi non tam maturè quam quidem prædictum fuerit exsolventur, Serenissimus Princeps nihilominus præfatam nummorum Summam Præpotentibus diligenter confecturus sit.

IX. Tertio, quandoquidem Serenissimus Princeps Neoburgensis, vi Contractus Provisionalis Anno 1629. & 1630. initi, ad pleniorem Præpotentium D. D. Ordinum satisfactionem pervenire queat, à Serenissimo Principe Electore triennii, jam proxime elapsi, spatio sibi persolvenda stipulatus fuit, ut è Juliaci Principatu, centies Imperialium mille, è principatu Montium, sexaginta Imperialium millia. Eum in modum etiam Serenissimus Princeps Elector è Ravensbergi Comitatu, qui Principi Neoburgensi in communione fuit concessus, decem Imperialium millia atque è Ravensteinii ditione sex Imperialium millia, à Neoburgensi Principe stipulatus fuit. Idcirco Præpotentes D. D. Ordines Generales, hac etiam in parte Serenissimo Principi Electori, quoad ejus commode poterit, opem auxiliumque laturi sunt, quo Celsitudo sua plenissimam nummorum Summam, absque ulla dilatione consequatur. Sic tamen ne plenissima exsolutio trecentorum & sexaginta millium Florenorum, itemque centies mille Imperialium, una cum dictæ summæ versura, ut supra memoratum est, cumque adhuc solvendis stipendiis, per intempestivam totius Summæ, à Serenissimo Principe Neoburgensi exsolvendæ annumerationem, neutiquam differatur.

X. Si denique Serenissimus Princeps Elector Ejusdemque Principatus, Comitatus ac Ditiones, à quopiam præter opinionem, propter Contractum præsentem, atque ante hac initam Confœderationem, hostiliter invaderentur, iisque damni aliquid inferretur, quantum fieri poterit, adversus ejusmodi Hostes Præpotentes D. D. Ordin. Generales protectionem ac defensionem susceturi sunt.

Qua propter ab utraque Parte, Articuli punctaque constanter atque inviolabiliter observabuntur: in quem etiam finem præsentis Contractus exemplaria bina sunt conscripta, atque ab Illustrissimo D. Comite Swartsenburgensi, ut Serenissimi Principis Electoris Legato ab una, & Præpotentium D. D. Ordinum Generalium Deputatis ab altera parte manu sigilloque obsignata sunt; utriusque insuper Partis Deputati promittunt spondentque, se à D. D. suis Deputantibus in præsentes Articulos approbationem ac confirmationem quatuor Mensium intervallo, tradituros esse. Actum Hagæ-Com. secundo die Aprilis Anno 1632.

Adami Comitis Swartsenburgensis. Florentii Comitis Culenburgensis. Nicolai à Bouckhorst. Adriani Pauw. Simonis à Beaumont. A. Ploos. P. à Walta, S. ab Haarsolte. G. Schafferi, manu Sigillisque obsignatum.

XXV.

Heyraths-Contract zwischen Churfürst Friedrich Wilhelm zu Brandenburg/ und Princeßin Louisen von Oranien/ de Anno 1646.

In den Name des Heeren ende Hooch-geloofde Dry-Eenicheyt.

SY hier mede eenen yegelycken kennelyck/ dat voor eerst ter eeren van syne Goddelycke Allmachtichevt/ ende dan tot Vermeederinge van Onderlinge Liefde ende Vrintschap/ tusschen den Doorluchtigsten Fürst ende Heere/ Heere Frederick Wilhelm by der Gratie Godts/ Marck Graf van Brandenborch, des Heyligen Roomschen Riicr Eerts-Cammerer ende Cheür-Vorst/ Hertoch van Pryssen, Gulick, Cleve, Berge, Stettin, Pomeren, Cassuben ende Wenden, ook in Silesien ende van Crossen ende Jagerendorff, &c. Burch Grave van Norenborgh/ Vorst van Ruegen, Grave van der Marck ende Ravensberg, &c. Heere van Ravensteyn ter eenre; ende den ock Doorluchtigsten Vorst ende Heere/ Heere Fredrick Hendrick by der Gratie Godts/ Prince van Orangie, Grave van Nassau/ &c. Mitsgaders den ook Doorluchtigsten Vorst ende Heere/ Heere Wilhelm, Prince van Orangie/ Grave van Nassau, &c. Erf-Marschalck van Hollandt/ Generael van de Ruytery der Vereenichde Nederlanden/ &c. Ende Gedesigneerde Stadthouder/ Gouverneur/ Capiteyn General/ ende Admirael der Vereenichde Nederlanden/ etc. synen Sone ter andere Zyden/ het naervolgende Houwelyck ende Alliantie van den Heylige Echten-Staet/ uytrechte Wetenschap ende voor-bedenckinge/ besproocken/ opgerecht ende beslooten is/ sulcx ende in der voegen als volgt.

Namelyck/ dat Hoochgemelte Hochheyt den Heere Prince van Orangie/ syne Vriendelycke seer Geliefde Oudtste Dochter/ die ook Doorluchtigste Vorstinne ende Vrouwelyn/ Vrouwelyn/ Louysc geboore Princeße van Orangie/ Gravinne van Nassau/ &c. den Hoochstgedachten Marck-Grave ende Cheür-Vorst van Brandenborgh/ Heer Frederic Wilhelm, op syne Cheur-Vorstelycke Doorluchticheyts gedane vrientlyck versoeckt tot den Echten-Staet/ ende tot een Wettige Gemalinne naer Ordonnantie van de Heylige Christelycke Kercke/ per verba de presente opentlyck toe gesegt/ verlooft ende besproocken heeft.

I. Ende hebben sich beyde Cheur ende Vorstelycke Doorluchticheyt ende Hoocheyt/ wyders dienthalven met elckanderen vriendelyck vergeleecken/ dat de Vorstelycke Bruyloft alhier in den Hage op den sevenden deser Maent December aengestelt/ ende gehouden op syne Hocheyts Prince van Orangiens Kosten/ ende sulcr dit Christelyck/ Hooch-Vorstelyck Houwelyck/ in den Name Godts solemnelycken voltrocken worden sal.

II. Hier nevens is voorts versproocken ende bewillicht/ dat den Heere Prince van Orangie aen syne opgedachte vriendelycke Lieve Oudtste Dochter Princeße Louyse voor Houwelycr Godt/ korts naer gehondene By-Leger/ in baren contanten Gelde/ in eene totale somme tegens suffisante Qvitantie/ sul doen uytreycken ende betalen de somme van hondert en twintich duysend Ryerdaelders.

III. Boven dien is Hoochgemelte Princeße ook met Vorstelycke Ciraet/ Clederen en Juwelen alsoo alrede versien/ gelyck als sulcr den Vorstelycken standt van eene geboorne Princeße van Orangien ende tockommende Cheur-Vorstinne van Brandenborgh toekomt ende bekaemt/ ende dat sy met eeren daer mede wel bestaen moge/ alle 't welcke ende dat voorts tot haren Lyve ende Ciraet behoort/ Sy insgelycr mede inbrengen sal/ sal ook het selve alles in eene speciale specificatie gebracht/ ende daer van aen Wederzyden een onderteeckende dubbelt ter Handen gestelt worden.

IV. Soo blyven ook de Hoochstgemelte Princeße ende Vorstelycke Bruyt/ die toekomende Vaderlycke ende Moederlycke/ ende ook mede alle andere Succeßien Erfgevallen/ hier mede wel uytdruckelyck gereserveert ende voorbehouden.

V. Daertegens heeft syne meer Hoochst gedachte Cheur-Vorstelycke Doorluchticheyt/ Cheur-Vorst Frederick Wilhelm voor hen/ sine Erven/ ende Nacomelingen aen Hoochstgemelte syne seer geliefde Bruyt Princeße Louyse, op het bestendigste besproocken ende toegesegt/ den eersten morgen naer gedane Echte Bysebinge/ nevens schenckinge van een roemlycke Cleynoot (het welck haer in vollen eygendom sal toekommen) met duysent Ryerdaelders seeckere Jaerlycksc Renten vriendelyck te versien ende tot morgengave te geven/ ende haer ook door behoorlycke Verschryvinge sulcr te verseeckeren/ dat haer alle vierendeels Jaers/ twee hondert vyftich Ryerdaelders uyt syne Cheur-Vorstelycke Doorluchticheyts Rent-Kamer sonder faulte sal werden voldaen/ welcke Sy geduyrende haer leven, boven 't gene sy in haren Weduwen Staet hefft te profiteren/ genieten ende gebruycken sal.

VI. Vorders sal haer tot Spelgelt ende eenen Dagelyckschen Handt-penninck uyt den Ampte Dynxlaken/ ende den Tol tot Lobith specialyck daer voor te Hypothequeren/ sonder faute uytgereyckt worden/ de somme van een duysent Ryerdaelders; ende noch die somme van twee duysent gelycke Ryerdaelders/ tot verval van hare eygene Kledinge/ alles tot syn Cheur-Vorstelycke Doorluchticheyts afsterven toe/ alsoo sy van die Tydt af hare by deser verschrevene Dovarie sal hebben te gebruycken; ende als dan daer tegen de voorsz. Spel ende Kleeder-Gelden kamen te ceßeren/ sullende dese Betalinge ingaen met het begin van den aensraenden Jare seven en veertich.

VII. Daer en boven neemt het syne Cheur-Vorstelycke Doorluchticheyt tot sünen laste/ alle Presenten raeckende de Hoochtyden ende Gevaderschappen; ende sal de selve yeder mael/ ende so dick des Noodich wesen sal/ uyt syne Rent-Kamer buyten der Princeße toedoen ofte schade/ doen furneren ende betalen.

VIII. Insgelycks sullen uyt de Cheur-Vorstelycke Doorluchticheyts Hoff-Renterie/ naer behooren ende gelyck als andere syne Cheur-Vorstelycke Doorluchticheyts Brandenburchsche Bedienten door syne Cheur-Vorstelycke Doorluchticheyt ende sonder der Princeßen toedoen/ met besoldinge/ Kledinge/ ende ander nootdruft versocht ende onderhouden werden/ alle persoonen tot opwachtinge van de Princeße gehoorende/ als namentlyck/ een Hooffmeesterinne/ drie Hofjonckers/ een Secretaris/ drie Pagiens/ drie Lacqueyen/ eenen Schencker/ een Snyder/ twee Cameniers/ een Naeyster/ een Waschter/ een Meydt voor de Hofmeesterinne/ ende noch drie Meyßens voor de Adelycke Janck-Vrouwen.

IX. Ende boven 't gene voorsz is/ heeft Hoochgemelte syne Cheur-Vorstelycke Doorluchticheyt uyt krachte deses bewillicht ende beloost aen süne Hertsgeliefde Bruydt ende toekomende Gemalinne Princeßen Louyse/ Ingevalle van syne des Heeren Cheur-Vorstelycke Doorluchticheyts overlyden (de welck doch de Goddelycke Barmhertichcyt in Genade noch lange verhoeden wil) tegens de voorsz gespecificeerde Houwelycr-penningen ende Houwelycr-goet van hondert en twintigh duysend Ryerdaelders/ met noch andere eenmaels hondert en twintigh duysend Ryerdaelders/ tot een Wederlage

derlage naer behooren te voorsien; ende Hoewel de ordinaris Renten van de voorsz. Houwelyer-penningen ende van de Wederlage / te samen maeckende twee hondert en veertigh duysent Ryerdaelders / niet hooger en komen te beloopen / als der somme van veertien duysent vier hundert Ryerdalders; Soo heeft echter syne Cheur-Vorstelycke Doorluchticheyt tot meerder betuyginge van de hertelycke Liefde ende affectie / die hy de Princeße toedraecht / uyt kracht deses bewillicht / dat haer in Plaetse van de ordinaris Renten wegen het Lyf-Gedingh ende Dovarie / haer toekomende Jaerlyer ende alle Jaers besonderlyck twintigh duysent Ryerdaelders naer syn Overlyden / als vooren betaelt / ende gegeven sullen worden; welverstaende dat by dessen Artyckel ongeprejudiceret sal blyven / het gene in volgende Artyckelen nopende de Restitutien van de dote in Capitael / ende van de andere Hocheyts goederen nader wert gespecifeert.

X. Ende ten eynde Hoochstgedachte Princeße Louyse / soo wel van haer ingebrachte Houwelyer Goedt / als ook mede daer tegens belooft de Lyftocht ende Dovarie naer behooren genoegsaem moge verseekert zyn. So werdt deshalven haer Hoocheyt hier mede ende in krachte deses geaßigneert ende verwedne-dompt voor erst op die in syne Cheur-Vorstelycke Doorluchtigheyts Cleefsche Landts gelegene navolgende Ampten. Namentlyck / Huyßen / Lobits / Dienstlaken ende Orsoy / ofte indien de selve hare Hoocheyt met en gevallen / ofte ook dat de voornoemde Ampten aen de selve met geen genoechsame verseeckeringe van eene geruste possesie gelevert kamen werden / op die in syne Cheur-Vorstelycke Doorluchtigheyts Brandenburchsche Landen gelegene hier naervolgende Ampten / als namentlyck Tangermunde / Alten-Ruppin / Fehre-Bellin / Lindauw / Witstock / Zechelin ende Lentzen sampt allen haren in ende toebehoorten / Luyden / Dorpen / Diensten / Pachten / Inkomen / Renten / Profyten / ende ordinarise Tollen / (daer onder niet gereeknet de Tol Lentzen / als welcke den Merckischen Landschap / op seeckere voet is toegestaen) Item / Meyerien / Schaperyen / Weyden / Driften / Hontgewasch ende Vissheryen / wat profyt geeft en geven mach / ende daer toe met alle over Herrlyckheyt ende Gerechtigheyt genoemt ende ongenoemt / hoe die ook genaemt konnen werden.

XI. Ende dit alles in sulcker voegen / dat hare Hoogheyt van de voorsz. gespecificeerde Inkomen / Renten ende gevallen der voorsz. Cleefsche Ampten / Huyßen / Lobitz / Duynstlaken ende Orsoy / ofte op den voorsz. gevallen / Tagermunde / Alten-Ruppin / Fehre-Bellin / Lindau / Zechelin ende Lentzen / aen ontfanck van Gelden / Vruchten ende andere opcomsten / dat daer inne gevalt / naer lydelycken ende billycken aenslach der twintich duysent Ryerdaelders / tot haer Lyfgeding / Dovarie en Jaerlyck Renten / ingevalle van Hoochstgemelte syne Cheur-Vorstelycke Doorluchticheyt voor afsterven / wel ende volkomentlyck hebben / hessen / ende gnieten mogen / alsó het overich inkomen deser Ampten / syne Cheur-Vorstel. Doorluchticheyt ende syne erven werden voor behouden.

XII. Wel verstaende dat in de voorsz. Opkomsten niet geteeckent worden eenige onbestendige gevallen ende nuttingen / als daer syn Wrevel / Boeter / Vißcheryen / Jachten / ende gehouw van Boomen (soo verre de selven niet verkochten worden) Item Mastingh / so vele sy de selve tot hare Hof-Stadt van doene heeft / insgelyer gevogelte / ende wat diergelycke on seeckere nuttingen meer zyn; maer sullen de selve haer Hocheyt tot haer vry gebruyck ende genot / gelaten ende ingeruymt worden.

XIII. Ende hier op sollen alle jegenwoordige ende toekomende Amptlieden en Bedienten der boven gemelte Ampten belooven ende schweren; ingevalle de Princeße Louyse / nae hare toekomende Gemael Heer Frederick Wilhelm Cheur-Vorsten Overlyden / haer geaßignaerde Weduwlycke goederen komete gebrúycken / dat sy deselve ende de Ampten an haer by desen verschreven / aen haere Hocheyt ende anders Niemant ongeweggert inruymen / haer daer mede sullen laten bewillen ende bewerden.

XIV. Insgelyer sullen ook alle Onderdanen / so wel Adelycke als andere van der voorsz. Weduwdomsgoedt / meer Hoochtgemelte Princeße Louyse gehoorsaem zyn / ook mede belooven ende sweren / na syne Cheuer-Vorstel. Doorluchticheyts doodt / hare Hoogheyt Houw / getrouw ende gehorsaem te zyn / hare schade te weren / haer Voordeel ende beste te vorderen / ook met Betalinge van de schuldige Pachten / Cynsen / Diensten ende alle andere gevallen sich gehoorsaem ende onderworpen te bewysen / in aller voege sy aen de Cheur-Vorstelycke Huyse Brandenbourg verbonden ende verobligeert zyn.

XV. Doch sal de Princeße Louyse / wanneer sy hare Weduwdoms-godt komt te besitten / de Onderdanen soo Geestelyck als wereldtlyck / by hare Vryheden / Rechten ende Herbrachte Lostuymen ende gewoonten / gelyck sy lieden die tot noch toe gehadt hebben / gerustelyck laten blyven / ende daer over in geenderley manier nier beswaren / nochte gedoogen van andere te werden beswaert.

XVI. Gelück dan ook syne Cheur-Vorstelycke Doorluchtigheyt hem syne Erven ende Nakomelingen / hier by en de voorsz. Weduwdoms goederen uytdruckelyck voor behouden hebben wil der Kercken ende Landts-Ordonnantien / Erf-schuldinge / Geleydt / Ridder / ende Man-Leen / Volgereyse / Türcken / Ryerkrams / ende Landtstuyren / Bier-Gelden / soo vele deselbe Land-schap toekomen: Licenten ende alle andere Schattingen; item Malefits appellations ende Tiht-saecken / gelyck mede de Visitatie ende inspectie der Pastoren ende andere tot des Landts-Herrlyckheyt behoorende Regalia.

XVII. Sal ook hare Hoocheyt Princeße voor ofte en de possesie van haer Weduwdoms goedt / de Ampten ende goederen / haer by desen verschreven / metbelenen / verpanden / ofte in andere Manieren beswaren / ook mede den Bosschen Jacht ende houtgehouw / anders niet dan tot haren noodtdruft gebruycken; ook mede als Wedndoms gebouwen niet laten vervallen / maer in den tydt van hare Possesie de selve in dack ende Vack onderhouden / welverstaende dat alvoorens de selve gebouwen hare Hoocheyt in sodanige Gestalten sullen worden gelewert / dat sy volgens hare Vorstelycke qualiteyt daer in geaccommodeert mach wesen; ende soo sy tot de voorsz. onderhoudinge der gebouwen eenich hout van noode hebbe / sal haer 't selve uyt voorgemelte ofte andere syne Cheur-Vorstelycke Doorluchticheyts Boschen kosteloos ende buyten eenige ontgeltenisse gelevert werden. Doch sullen andere hooft ende andere grondt gebouwen / niet door hare Hoocheyt / maer door syne Cheur-Vorstelycke Doorluchticheyt ende des selfs Erven gemaeckt ende gebouwt moeten werden.

XVIII. Ingevalle dan ook de Hoochst-gemelte Princeße believen mochte neffens gemelte Huysen het Slot te Cleve tot hare Weduwelycke Residentie te gebruycken / sal haer 't selve vry staen te doen voor soo vele sulcx sonder ongelegentheyt van de alsdan Regerenden Vorst sal konnen geschieden.

XIX. Indien ook van syne Cheur-Vorstelycke Doorluchticheyt van te vooren / ofte gedurende 't Houwelyck eenige schulden gemaeckt mochten zyn / ofte ook eenige van de voorsz. Weduwdoms goederen verseth / ofte met schulden beswaert waren / daer mede en sal hare Hoocheyt Princeße niet te doen hebben / maer syne Cheur-Vorstelycke Doorluchticheyt des selfs Erfgenaem ende Naekomelingen / de selbe alleen betalen / ook mede de voorsz. Weduwdoms goedern daer van bevryden ende ontlasten / sonder hare Hoocheyts toedoen / kosten ende schaden.

XX. Indien ook van de Verweduwdomde Ampten ende goederen by ofte nae syne Cheur-Vorstel. Doorluchticheyts leven gets quame of te gaen / in zoodaniger Wyse ende Manieren het selve immermeer geschieden mochte / sulcx dat hare Hoocheyt Princeße Louyse de voornoemde aen hare Hoocheyts voorsz. Lyf-tochts Renten ende Jaerlycre Heffinge ten vollen niet konde hebben; soo sullen ende willen syne Cheur-Vorstelycke Doorluchticheyt ende nae des selfs Overlyden syne Erven ende Naekomelingen / soodanigen toereyckende ordere ende Besorginge doen / dat hare Hoocheyt alle sodanigen kort uyt andere syne Cheur-Vorstelycke Doorluchticheyts naest aengelegene Domeinen ende Ampten behoorlyck vergoet / ende mitsdien hare Hoocheyt allenthalben schadeloos gehouden sal werden.

XXI. Dewylee ook dickwils is dat ter saecke van toekomende Overlyden gewisse voorsieninge ende ordere werden gestelt / soo is dien volgende nader vergeleecken ende beslooten; Ingevalle Hoochstgemelte Princeße Louyse voor hare toekomenden Herts-Geliefden Heere Gemael den Cheur-Vorst Frederick Wilhelm / sonder Wettelycke Lyfs-Erven (dat Goedt verhode) kome af lyvichte worden: dat alsdan de voornoemde Dote van hondert twintich duysent Ryerdaelders in Capitael / neffens hare Klederen / Cieraet / ende Juwelen / niets uytgesloten / ook neffens alle hare vordere ingebrachte aenbestorve ende Paraphernale goederen / volgens het Schependoms Recht alhier in den Hage / gebruyckelichk aen hare naeste Erven promtelyck ende onverweygert sullen werden gerestitueert / Voorbehondens nochtans syn Cheur-Vorstelycke Doorluchticheyt de Lyftochte der voornoemde Dote syn Leven lanck geduerende. Ende wanneer / ingevalle als vooren / de prompte restitutie van 't voornoemde Capitael ende andere goederen quame gedilayeert te worden / sullen alle gemelte Weduwdom verschrevene Goederen niet even de selbe verplichtinge als vooren daer voor blyven verpant / ende ondertüsschen aen hare Hoocheyts Erven den Interest van gemelte Capitael / mitsgaders van de Waerde van de voorsz. andere restituabele goederen tegen ses ten hondert in 't Jaer gepresteert werden; sonder dat nochtans / onder prextext van de Betalinge der voornoemde Interesten de restitutie van meergemelten Capitael / ende andere goederen eenichsints sal mogen werden uytgestelt ofte gedifficulteert.

XXII. Ende sullen geduerende de voorsz. Verbintenisse der Ampten / ende goederen tot het We-

Weduwdom voorsz. alle Amptlieden ende Onderdanen / in het Weduwdoms goet gesteten / met Eede ende gelofte verbondig zyn / ende blyven de Erfgenamen vann de Hoochstgemelte Princeße in den voorsz. gevallen met volkomene Betalinge van de ordinaris Renten van de voorsz. Houwelycx-Gelden gehoorsaem ende willich te zyn / soo lange tot dat de selve van het aengebrachte Houwelycx goet ende andere voorgespecificeerde goederen behoorlyck te Breden gestelt / ende voldaen syn sullen.

XXIII. Van gelycken sal geobserveert ende nahekomen / ingevalle een ofte meer van dit Houvelyck gesprotene Lyf-Erven; de Princeße hare Brouw-Mouder comen te overleven: Ende eerst nae hare Doodt sonder Lyfs-Erven naer te laten / comen te sterven / want ook in sulcken gevalle aen der Princeßen naeste Erven / soo wel het voornoemde Capitael als alle andere gemelte goederen gelyckerwyse ende ondergelycke Verbintenisse / als voor en sullen werden gerestitueert. Blyvende aen syne Cheur-Vorstelycke Doorluchticheyt alleen 't genodt van 't Houvelyck goedt van hondert twintig duysent Ryerdaelders syn leven lang gedueeende / als vooren.

XXIV. Maer indien de Goddelycke Voorsichticheyt gelieffden / dat meer Hoochstgedachte Cheur-Vorstelycke Doorluchticheyt Cheur-Vorst Frederick Wilhelm voor des selfs toekomende Gemalinne Princeße Louyse / met ofte sonder Lyf-Erven overleden / soo sal hare Hoocheyt Princeße Louyse macht ende lost hebben / de voorgemelde ende ingebrachte Houwelycx goederen ende wederlage / van de haer verbondene Cleefsche ofte in eventum Cheur-Vorstelyck Brandenborghsche Ampten met alle Overicheyt ende Gerechticheyt terstondt nae syne Cheur-Vorstelycke Doorluchticheyts Overlyden / naer luydt van ende vermogens dese Houwelycse Voor-waerden / in te nemen / te possederen ende de genieten haer leven langh ongemoegt ende sonder alle Verhinderinge van syne Cheur-Vorstelycke Doorluchticheyts Erven ende Naenkomelingen / ende voorts van eenen gegelycken.

XXV. Sal ook mede hare Hoocheyt alsdan ongewegert volgen alle hare Clenodien / Silverwerck / Klederen ende Cieraedt / ende 't gene hare Hoocheyt van syne Cheur-Vorstelycke Doorluchticheyt / ofte andere vereert ende geschoncken soude mogen wesen: mitsgaders alle hare aenbestorven / aengeerfde / ende aengekomene Goederen / niet van alles uytbesondert.

XXVI. Indien ook hare Hoocheyt in den voorsz. Gevalle de Possesie van hare Weduwdoms goederen / come te aenwaerden / sal haer daerby aen Huysraedt ende Meubelen / als ook silvere Vassellen na haer qualiteyt omme die in Lyftochte te besitten ende te gebruycken / haren Weduwlycken Staet / geduerende / mitsgaders / Coren / Victuaille / ende andere noodturfticheyt soo veele verschaft ende gelaten worden / als haer tot den verval tydt van de nieuwe Renten ende incompsten tot hare Hofhoudinge van nooden syn sullen / ende naer advenant van een Jaer inkomens harer Renten. Maer by aldien aldaer soo veel niet voorhanden en is / soo sal 't selve uyt andere syne Cheur-Vorstel. Doorluchticheyts Domeynen ende Ampten volkomelyck voldaen werden.

XXVII. Maer ingevalle hare Hocheyt de Princeße Louyse hare Weduwelycke Standt qvame te veranderen / ende sich elders te Herhylycken; sal alsdan in Hoochgemelten Princeßen Louysen Willekeur staen / by het besit ende genoth der voorgemelte Weduwdoms goederen ende Ampten / ende daer in vallende Renten der hondert twintich duysent Ryerdaelders te verblyven / ofte andersiets haer ingebrachte Houwelyckx goedt van hondert twintich duysent Ryerdaelders nevens andere hare Paraphernale / geerfde ende andersiets aengekomene goederen / ook wat haer staende Houwelyck door syne Cheur-Vorstel. Doorluchticheyt ofte andere vereert sal wesen / naer sich te nemen; sollen ook syne Cheur-Vorstelycke Doorluchticheyts Erven ofte Naerkomelingen verbonden wesen in sulcken Gevalle alle het selve te presteren / ook de voorsz. geaßigneerde Ampten ende Weduwdoms goederen met haren gantschen inkomen tot meerder Versekeringe daervoor verpandt ende verplicht blyven / ook aen gaende de Wederlage der hondert en twintich duysent Ryerdaelders / sal Hoochstgemelte Princeße in soodanigen Gevalle met twaelf duysent acht hondert Ryerdaelders Lyf-Renten uyt de voornoemde Ampten daer voor mits desen verbondten ende gehypotequeert als voor tegenieten / verrentet werden; welverstaende by soo verre syne Cheur-Vorstelycke Doorluchticheyts Erven / het Capitael der Wederlage liever aen sich behouden willen / als in haren contanten gelde uyt tegeven; sulcx aen haren wille ende keure sal staen.

XXVIII. Ende soo wanneer nu hare Hoocheyt van de Houwelycx Penningen / ende van andere hare Paraphernale geerfde ende andersiets aengekomene goederen / ook van de gene die haer staende Houwelyck door syne Cheur-Vorstelycke Doorluchticheyt / oft andere vereert ende gegeven soude mogen wesen / gelyck als voorsz. is redelycken voldaen / ende van die haer daer tegens beloefde Lyf-renten van twaelf duysent acht hondert Ryerdaelders / suffisantelyck verseeckert is / als dan ende eerder niet / sal haer Hoocheyt Princeße Louyse / ende voorß lyftochts goederen afstaen

afstaen ook mede alle Amptlieden ende Onderdanen van haer beloften ende Eeden quiteren ende ontlasten.

XXIX. In cas hare Hoocheyt de Princeße Louyse als Weduwe van syne Cheur-Vorstelycke Doorluchticheyt komt te Overlyden sonder Wettelycke Lyfs-Erven uyt dese Houwelycken geprocreert naer te laten; soo sullen syne Cheur-Vorstelycke Doorluchticheyts Erfgenamen ende Nackomelingen gehouden zyn / aen de Erfgenamen van hare Hoocheyt volkomene restitutie doen / van 't voornoemde ingebrachte Houwelycx goedt van hondert twintich duysent Ryerdaelders / ende alle andere hare Paraphernale aengecomene ende aenbestorven goederen / als mede die haer staende Houwelyck by syne Cheur-Vorstelycke Doorluchticheyt ofte andere / vereert ofte geschoncken / ofte andersiets aengekomen mochte wesen / voor soo veel die te vooren aen de Hoochstgemelte Princeße niet en sullen wesen gerestitueert / ende aengaende de Clenodien ende Meubeln goedern / soo veel die alsdan noch in wesen sullen gevonden werden / alles onder Verbintenisse ende Verplichtinge van alle de Weduwdoms goedern / als vooren.

XXX. Insgelycx is hier by uytdruckelyck geconditioneert ende door syne Cheur-Vorstelycke Doorluchticheyt bewillicht / dat in dien Gevalle van syne Cheur-Vorstelycke Doorluchticheyts Overlyden / naerlatende Kint ofte Kinderen / soo wel Mannelyck als Vrauwelycken geslachts / soo lange sy tot hare Mondige Jaeren sullen gekomen zyn / onder de Moederlycke opvoedinge ende dispositie gestelt / ende door de Hoochstgemelte Princeße hare Brouw-Moeder in de ware Gereformeerde Religie / sonder yemants tegensprecken ofte Verhinderinge opgetrocken sullen werden.

XXXI. Ten laetsten is versproocken ende veraccordeert / dat indien Hoochstgedachte syne Cheur-Vorstelycke Doorluchticheyt voor Hoochgemelte Princeße Louyse / ofte der contrarie hare Hoocheyt voor syne Cheur-Vorstelycke Doorluchticheyt / naer de Echtlycke Bylager / ook vor de Vordoeninge des Houwelycx goet' (dat Godt genadelyck verhoede) overlede / dat niet te min alles wat in dese Houwelyckse Voorwaerde van de een ende de ander Zyde bewillicht ende belooft es / getrouwelyck voltrocken ende gepresteert worden sal.

XXXII. Maer indien 't gebeurde (dat Godt mede genadelyck verhoede) dat de enne van dese Vorstelycke Gemalen voor de Bylage quame te Overlyden / als dan dese Houwelycxse Voorwaerde t' eenemael te niet zyn / ende d' enne op d' andere niets te pretenderen hebben.

XXXIII. Doch blyft beyde Cheur- ende Vorstelycke Contrahenten gereserveert ende voor behouden elckanderen / by Testament / Codicille / Donatie mortis causa, ofte andersiets andere manieren te bedencken ofte te begiftigen / uytgesondert van het voornoemde Houwelych Goedt van hondert en twintich duysent Ryerdaelders; Item van de Heerlyckeden / Landen ende goederen die op hare Hocheyt Princeße Louyse / uyt krachte van Testamentaire dispositie ofte andersiets van syne Hoocheyt harer Heer ende Vader / ende van syne Hoogheyt Prince Wilhelm haren Heer Broeder noch souden mogen kamen te erven / van welcke de Hoochstgemelte Princesse nitt en sal mogen dispeneren / maer sullen alle der selve by gebreecke van haer ende hare Kinderen wederom keren / ende devolveren op hare naeste Erfgenamen.

XXXIV. Ende alle 't selve ende yeder point van 't gene voorß. is gestadich vast ende onverbreeckelyck te houden ende naer te komen / hebben Hoochstgedachte Cheur-Vorst Frederick Wilhelm Cheur-Vorstel. Doorluchticheyt ende syne Hoocheyt Prince Frederick Henderick van wegen synen lieven Dochter Princeße Louyse malcanderen Vastelyck ende by Cheur ende Vorstelycke Weerde ende ware Woorden krachtelyck belooft / versproocken ende toegesegt sonder argelist.

Ende ten ware oirconde ende kenniße syn van dese Houwelycxe Voorwaerden twee in Hoochduytsche ende twee in Nederlandtsche spraecke alleens luydende instrumenten gemaeckt / ende met synen Cheur ende Vorstelycke Doorluchticheyts ende beyderzyts Hoochstheyden Cheur ende Vorstel. Zegelen welwetende bezegelt ook mede met derselver eygen Handen enderteeckent ende bevesticht. Aldus gedaen in s' Gravenhage den sevenden dach in de Maent van December des Jaers sestien hondert ses en veertich.

XXVI.

Accord, welcher zwischen den Königl. Schwedischen und Churfürstl. Brandenburgischen Gesandten wegen Pommern Anno 1647. geschlossen worden.

LEs Ambassadeurs de la Reine & de la Couronne de Svede d' une part, & ceux de l' Electeur de Brandebourg, sont convenus dans les Articles suivans à l' égard de la Pomeranie & l' Evéche de Cam, que l' on pourroit y aporter du changement, sans neantmoins toucher aux choses essentielles, qui doivent demeurer en leur entier sans y rien changer.

I. Le Serenissime Electeur tant en son nom qu' en celui de toute la maison de Brandeburg

conſent que toute la Pomeranie. Citerieure vulgairement appellée *Vor-Pomeren*, ſoit poſſedée par la Reine de Svede & par ſes heritiers & Succeſſeurs au Royaume de Svede en titre de fief perpetuel & immediat de l'Empire avec l'Ile de Rugen ſelon les limites & l'etenduë qu'elles avoient ſous le Duc dernier decedé; & pareillement dans la Pomeranie ulterieure les Villes de Gartz, Stetin, Dam, Golnau & l'Ile de Wollin avec la riviere d'Oder, qui paſſe au travers & la Mer qu'on nomme en langage vulgaire *Friſch-haff* & ſes trois embouchures nommées Peine, Schwirne & Doirenon avec le Pais adjacent tant d'un côté que de l'autre, depuis le Païs apartenant à S. M. juſqu'à la Mer Baltique y compris la largueur du Rivage Oriental, dont les Commiſſaires Roiaux & Electoraux conviendront entr' eux à l'amiable, lorsqu'ils feront un reglement plus exact & plus circonſtancié des limites & des autres choſes.

II. On eſt auſſi convenu que la Pomeranie Citerieure apartiendra a S. M. R. & au Rojaume de Svede, avec tous & un chacun des Territories, & biens Eccleſiaſtiques & Seculiers qui en dependent, pareillement tous les droits & Privileges generalement quelconques, ſans en excepter aucun, & dont les Ducs de Pomeranie jouiſſoient ci-devant; la même Couronne poſſedera en outre à perpetuité a comter de ce jour les Villes de Garts, Stetin, Dam, Golnau, & l'Ile de Wollin avec toutes leurs annexes & elle jouira paiſiblement de toutes ces choſes en Titre de fief hereditaire.

III. On eſt ſemblablement demeuré d'accord, que le droit que les Duc de Pomeranie Citerieure ont eu touchant la Collation des Dignitez & Prebendes du chapitre de Cam, apartiendra à perpetuité au Roi & au Royaume de Svede, de ſorte neantmoins que l'Evêché & la moitié du chapitre en ce qui regarde la Pomeranie Vlterieure, d'où ils dependoient autre fois, reſteront entierement au Sereniſſime Electeur.

IV. Sa Serenité Electorale abſout les Etats, les Officiers & les Sujets de tous, & d'un chacun desdits Lieux des ſermens de fidelité par leſquels ils ſe ſont engagez juſqu'à preſent à Elle, & à ſa Maiſon, & leur permet de rendre obeiſſance & hommage à S. M. R. & a la Couronne de Svede, ſelon l'uſage qui a été obſervé juſqu'ici; & par conſequent elle met & conſtituë la Svede en pleine & juſte poſſeſſion des mêmes Lieux, renonçant dés à preſent pour toûjours a toutes les prétentions qu'elle y peut avoir; ce que le Sereniſſime Electeur & toute la Maiſon de Brandebourg & ſes Deſcendans ratifieront & confirmeront par un acte particulier.

V. La Reine de Svede de ſon Coté rendra auparavant à l'Electeur le reſte de la Pomeranie Vlterieure avec toutes ſes appartenances, Biens, Droits Eccleſiaſtiques & Seculiers, pour être poſſedez par lui de plein droit, tant pour ce qui regarde l'uſufruit, que pour ce qui concerne la Seigneurie directe. Elle lui rendra en outre tout l'Evêché de Cam, & la Ville de Colberg, avec tous leurs Territories, Droits & Dignitez, & cette partie du Chapitre qui n'a point été cedée a la Couronne de Svede par l'Article III. Elle en fera de meme de toutes les Places qui ſont occupées par des Garniſons Svedoiſes, tant dans la Marche de Brandebourg, que dans la Pomeranie Ulterieure, & pareillement de toutes les Commanderies, & Biens appartenans aux Chevaliers de Malte qui ſe trouveront ſituez dans les Lieux cedez, & hors des Territoires dépendans de la Reine & du Royaume de Svede; Elle reſtituera auſſi tous les Actes, Titres & enſeignemens qui concernent les mêmes Lieux et Droits; et ils ſeront tirez des Archives de Stetin pour être rendus de bonne foi à ſa Serenité Electorale.

VI. Pour ce qui regarde le renouvellement de l'hommage qui doit être fait par les Ordres et Sujets deſdites Seigneuries et Lieux que l'on ſe cede réciproquement, la Reine et l'Electeur ci-deſſus nommez les maintiendront dans la jouiſſance de leurs-franchiſe, poſſeſſions, Droits et Privileges qui leur auront été accordez legitimement par leurs Prédéceſſeurs et leur laiſſeront pareillement le libre Exercice de la Religion Evangelique ſuivant la Confeſſion d'Ausbourg, ſans y apporter aucun changement; et les Sujets de l'une et de l'autre Puiſſance pourront librement ſelon leur condition paſſer d'une Domination à l'autre, et l'on ne fera aucun trouble ni empêchement à ceux qui feront le partage de leurs Biens feodaux, ſans préjudice néanmoins du Droit Ducal et des anciens Privileges des Sujets.

VII. La Reine de Svede et toute la Maiſon Electorale de Brandebourg, prendront également les Titres et les Armoiries de Pomeranie, ainſi que les anciens Ducs de ce Pais l'ont obſervé entr'eux; excepté que le Sereniſſime Electeur et toute ſa Maiſon s'abſtiendra de prendre le Titre de Prince de Rugen, et de toute autre prétenſion ſur les Lieux, qui ont été cedez à la Reine et au Roiaume de Svede avec l'Inveſtiture, et l'eſperance de la ſucceſſion du reſte de la Pomeranie Vlterieure de l'Evêché, et de l'autre moitié du Chapitre de Cam, au cas que la Ligne Maſculine de ladite Maiſon Electorale de Brandebourg vienne a manquer, auquel cas la Pomeranie Ulterieure toute entiere, et tout l'Evêché et Chapitre de Cam avec tous leurs Titres et Armoiries, appartiendront ſeulement, et à perpetuité au Roi et au Roiaume de Svede; de ſorte neanmoins que pour ce qui regarde la reception et le renouvellement de l'hommage qui ſera rendu par les ordres, et les Sujets de la Province de Pomeranie, les choſes ſoient reglées ſelon l'ancien uſage.

VIII. La Séance et la Voix que la Pomeranie doit avoir dans les Dietes de l'Empire, et dans le Cercle de la Haute-Saxe, appartiendra egalement a. S. M. R. et au Roiaume de Svede, et au Sereniſſime Electeur, à condition toutefois que l'Ordre de l'alternative ſera obſervé dans les Cercles et dans les Dietes, où la Reine occupera toûjours la premiere place.

IX. Il y aura une liaiſon d'amitié & de correſpondence entre la Maiſon Royale & la Maiſon Electorale & entre leurs Etats & Sujets, & il y aura liberté de Commerce entr'eux, tant par Mer, que par Terre; & les Vaiſſeaux Marchands auront la liberté d'aller, de revenir, & de ſejourner, non ſeulement ſur l'Oder, & ſur les autres Fleuves, & pareillement ſur les Rivages, & dans les Ports de la Pomeranie, de la Marche de Brandebourg & de la Pruſſe, pour transporter & conduire librement les Marchandiſes dans les Villes, & Lieux voiſins & adjacents & le Commerce ſera rétabli en l'etat qu'il étoit avant la guerre, à condition neanmoins d'obſerver les Coutumes des Lieux.

X. Pour ce qui regarde le reglement exact des Limites & de pluſieurs autres Points, qui démandent un détail plus'ample, & les autres articles de moindre conſequence, et qui ne meritent pas d'être inſerées dans un Traité General de Paix, on remet le tout au Traité particulier qui ſe fera le plûtôt qu'il ſera poſſible, entre la Maiſon Roiale, et la maiſon Electorale.

XI. Toutes les choſes ci-deſſus énoncées, ne s'executeront que lors que la Paix generale ſera conclu. Le contenu du preſent Traité a été ſtipulé entre les Ambaſſadeurs de la Reine, et du Royaume de Svede, et ceux du Sereniſſime Electeur de Brandebourg l'onziéme jour de Février 1647. et a été mis en dépôt entre les mains de Monſ. le Comte d'Avaux, Ambaſſadeur de ſa Majeſté Tres-Chrêtienne.

XXVII.

Revers Marggraff Chriſtian Wilhelms zu Brandenburg gegen das Ertz-Stifft Magdeburg / daß er ſich in denen ihme auf fünff Jahr eingeräumten Aemtern Zinna und Loburg / keiner Landes-Fürſtl. Obrigkeit anmaßen wolle /

de Anno 1649.

VOn Gottes Gnaden wir Chriſtian Wilhelm Marggraff zu Brandenburg / ꝛc. Uhrkunden und bekennen hiemit / demnach in deme zu Münſter und Oßnabrück Ao. 1648. auffgerichten unterſchriebenen und publicirten allgemeinen Frieden-Schluß in §. de ſumma 12000. Imperialium abgehandelt worden / daß uns die Aempter Zinna und Loburg im Ertz-Stifft Magdenburg cum omnibus pertinentiis & jurisdictione omni modo die Zeit unſers Lebens ohne Rechnung zu gebrauchen und zu genießen ſollen eingeräumbt werden / und nach unſerm tödtlichen Abgang unſern Deſcendentibus und derer Erben nachgelaßen ſeyn / benannte Aempter 5 Jahr über zu behalten / und ohne Ablegung einiger Rechnung mit ihren pertinentiis & juribus zugebrauchen und zugenießen / darvon aber das Jus territorii oder Land-Fürſtl. Hoheit außgeſchloßen / und darneben ausdrücklich bedinget / daß beedes in politicis & Eccleſiaſticis den Unterthanen kein præjudicium ſolle zugezogen werden / und nunmehr der Hochwürdigſt Hochgebohrner Fürſt unſer Fr. geliebter Vetter / Herr Auguſtus poſtulirter Adminiſtrator deß primat und Ertz-Stiffts Magdenburg / Hertzog zu Sachſen / Gülch / Cleve und Berg / ꝛc. an unſer ſtatt unſern Gevollmächtigten denen Veſten und unſern lieben und getreuen Andreas von Weſtenhoff Hauptmann / und Ludwig Crellen / Amptſchreibern / zu dieſer gedachte beede Aempter Zinna und Loburg durch ihre Gn. darzu verordnete übergeben und einräumen laſſen / als verpflichten wir uns hiemit und krafft dieſes / vor uns / unſere deſcendentes und deren Erben bey unſern Fürſtl. wahren Worten Treu und Glauben / daß wir und ſie der Lands-Fürſtl. Obrigkeiten oder juris territorii und darzu gehörigen Actuum, als appellation, geiſtliche jurisdiction, Folgen Huldigung / Begnadung der maleficanten und allen anderer / wie die Nahmen haben mögen / in keinerley weg anmaßen / und unter was geſtalt und prætext es immer geſchehen könte oder mögte / unterfangen und gebrauchen / ſollen und wollen; Ingleichen / ſo wollen und ſollen unſere Deſcendentes und deren Erben / die Unterthanen der beeden Aempter in Weltlichen und geiſtlichen Sachen bey ihrer zukommenden Freyheit / privilegien / Herkommen / und was ihnen zuſtehet / geruhiglich ohne Eintrag verbleiben laßen / und ſie zur Ungebühr oder mit Neuerung nicht beſchweren / oder belegen / noch etwas / ſo ihnen zum præjuditz gereichen könte oder mögte / von ihnen weder in der Güte noch mit Zwang nicht begehren / noch dieſelbe durch einigerley Weiß darzu anhalten / Es ſollen auch unſere Deſcendentes und derer Erben nach Verfließung der fünff Jahr die eingeräumbte beyde Aempter Zinna und Lo-

Loburg mit denen Zubehörungen/wie sie unsern Gevollmächtigten übergeben Hochged. Ihrer Gnaden oder Nachkommen am Ertz-Stifft ohne einige Verweigerung/ Verzug oder prætext, wie der auch seyn möchte / gutwillig einräumen und abtretten / alles getreulich und sonder gefehrde. Uhrkundlich haben wir unser Fürstl. Secret hierunter gedruckt / geschehen und geben zu Mastitz den 7 Tag Novemb. Ao. 1649.

(L. S.) Christian Wilhelm.

XXVIII.

Recess zwischen Marggraff Christian Wilhelms zu Brandenburg Abgesandten /und der löbl. Landschafft des Ertz-Stiffts Magdeburg Deputirten/die Aemter Zinna und Loburg betreffend / de Anno 1650.

NAchdeme der Hochwürdigst / Durchleuchtigst / und hochgebohrne Fürst und Herr/ Herr August Postulirter des Primat und Ertz-Stiffts Magdenburg/ Hertzog zu Sachßen ꝛc. durch dero Hochansehentliche Herren Commissarios dero Clöster Zinna und Loburg Inhalt des instrumenti pacis, dem auch Durchleuchtigsten und Hochgebohrnen Fürsten und Herrn/ Herrn Christian Wilhelmen Marggraffen zu Brandenburg heutigen dato übergeben und abtretten laßen/ ist bey solcher tradition wegen der zu Anbau gerührter beeder Aempter geordnete 3000 Reichsthaler halber so wohl auch anderer mit unterlauffender Erinnerungen zwischen Hochgedachten Herrn Marggraffens Fürstl. Gn. Herrn Deputirten und Gevollmächtigten Gesandten an einem / und einer Löbl. Landschafft des Ertzstiffts Magdenburg Abgeordneten am andern theil nachfolgende Abrede geschehen/ beliebet/ und von allen Theilen vollnzogen worden. Anfangs haben zwar gemeldter löbl. Landschafft Abgeordnete die noch überhebende Einquartierungen/contributiones, Saltz Zöll und andere Kriegs-Lasten / welcher wegen sie etwas auff die bemelte 3000 Reichsthaler zu bezahlen verhindert/ auch ohne cessirung gerührter Kriegs-Beschwerden und mercklicher Friedens Geniessung/ sich so lang noch unverbunden gehalten/gantz beweglichen angeführet/ jedoch aber endlichen sich dahin erkläret/so auch anders theils also ohne Beding angenommen worden/ daß in Abschlag derselben nichts desto minder ein tausend Reichsthaler und zwar die Helffte binnen 4 Wochen à dato dieser Vergleichung an / die andere Helffte aber auff Ostern / jedesmahl gegen genugsame Quittung aus dem kleinen Außschoß zu Magdenburg gezahlt werden sollen.

Wegen der andern beeden tausend Thaler aber/ ist vors ander vorgeschlagen/ daß solcher/ und zwar die Helffte benantlich 1000. Reichsthaler künfftigen Michaelis dieses 1650 Jahres und denn die letzten 1000. Reichsthaler Ostern 1651. auch gegen Quittung auß vorbemeltem kleinen Außschoß gezahlt werden solten/ dieweil aber die Fürstliche Brandenburgische Herren Abgesandten solchen Vorschlag auß angezogenem Mangel specialer Instruction purè nicht willigen können/ ist es von denselben ad referendum angenommen und zugesagt / des Herrn Marggraffens Fürstl. Gn. binnen 14 Tagen darüber einzubringen.

Uf dieses nun / haben vors dritte/ die Herren Fürstl. Brandenburgische Gevollmächtigte Abgesandten vor billig erachtet / und an statt ihres Gnäd. Herrn Principalis hiemit versprochen deswegen der Reichs Craiß- und Land-Steuern einer löbl. Landschafft dieses Ertz-Stiffts ratione dieser ietzo abgetrettenen beeden Aempter in unverrückter observanz, Freyheit und Gerechtigkeit bleiben/ und was intuitu oberührter und anderer Nothwendigkeit wegen auff gemeinen Land- und Außschuß-Tägen des Ertz-Stiffts Magdenburg bewilliget und geschloßen / nicht allein die Unterthanen ihre zukommende quotas, sondern auch das Closter Zinna ihre im siebentzigsten Pfennig befindliche eigene Portion ohnweigerlichen abtragen/ und in den kleinen Außschoß liefern / auch davon nicht/sondern vielmehr auf Anruff und Erinnerung ohngesäumt angehalten werden sollen; Wie dann auch der Fürstl. Magdenburgische Cammer alle bis dato versetzene Gefälle/ Pfächt- und andere Herrschafftliche Gebührnüße/ ingleichem einer löbl. Landschafft und desselben kleinen Außschuß/ die Rest der alten Anlagen / contributionen und avisen mehr gemelter beeder Aempter Zinne und Loburg billig dergestalt verbleiben / daß die Unterthanen solch nirgend anders als an genannte gehörige Orth abzugeben gezwungen und angehalten / darbey aber vor andern nit beschwerd und zu Grund verderbet werden solten / alles gantz treulich sonder argliſt und gefehrde / zu Uhrkund seynd hieunter zwey gleichlautende Recess verfertiget von den Fürstl. Marggräffl. Herren Gevollmächtigten Gesandten so wohl auch einer löbl. Landschafft Abgeordneten vollnzogen und iedem Theil ein Exemplar gelaßen worden / Loburg den 26 Jannarii 1650.

(L.S.) Andreas von Westenhoff.
(L.S.) Ludwig Creil.
(L.S.) Hanß Christoph Katte.
(L.S.) Levin von Barby.
(L.S.) Casparus Freund als ein Beystand habe dieses auf Begehren mit unterschr.

XXIX.

Churfürst Friedrich Wilhelms zu Brandenburg Verbot an die Gülich und Bergische Ritterschafft/ Städte und Gemeinden/ Pfaltz-Neuburg keine Contributiones zu bezahlen / noch sonsten Hülff und Beystand zu leisten/ de Anno 1651.

VOn GOttes Gnaden Wir Friederich Wilhelm / Marggrafe zu Brandenburg/ des Heil. Röm. Reichs Ertz Kämmerer / und Churfürst/zu Magdeburg/in Preußen/ zu Gülich/Cleve und Berge/ Stettin/ Pommern/ der Caßuben/ Wenden/ auch in Schlesien/zu Croſſen/ Jägerndorff/ Hertzog/ Burggraffe zu Nürnberg/Fürst zu Halberstadt und Minden/ Graff zu der Marck und Ravensberg / Herr zu Ravenstein/ꝛc. Entbieten allen und ieden/ sonderlich der Ritterschafft / Städten und gemeinen Unterthanen Unserer Fürstenthumben Gülich/ und Berg sambt und sonders unsern gnädigsten Gruß / Chur-Fürstl. Huld und Gnad und alles Gutes. Und fügen ihnen hiermit zu wissen/ daß wir zu dem Ende/damit Sie alle bey ihren Privilegien/ Rechten/Freyheiten und Gerechtigkeiten / nach innhalt deren im Jahr 1609. den Landen ertheilten Reversalen manuteniret/der unauffhörlichen von des Herrn Pfaltz Graffen zu Neuburg Ld. ihnen zugefügten Trangsalen/ Beschwer/ und Preßuren enthaben/ und wiederumb in ihren vorigen Stand und Ruhe gesetzet werden mögen/ Uns höchstgenöthiget befunden / eines und andern Orts und Platzes zu bemächtigen: Dieweil aber dahero bey einem und andern etwan ungleiche Gedancken und Impressiones entstehen möchten / wollen wir dieselbe versichert haben/ daß wir/ wie vorhin in unserm Fürstenthumb Cleve/und den Graffschafften Marck und Ravensberg geschehen/ also auch noch in denselben/und in den Fürstenthumben Gülich und Berg/ ob den Reversalen mit treuem Ernst und Eyffer halten/ und denen/ so einigen Sinnes darwieder handeln/ und thun würden / uns euersten Vermögen wiedersetzen / dasjenige / so an einem oder andem Orte bis daher vorgangen/ so viel an uns/ abstellen helffen / und in allem unserm Thun und Laßen/ mit kräfftiger Hülff und Beystande des Allerhöchsten / seine Ehre/ des Vaterlandes Wohlfarth/ und die heilsame Justitz / ohne einig Ansehen und Unterscheid der Religion / und deren differentien in acht nehmen / auff alle und iede Verträg / so zwischen dem Landes Herren und Ständen vor Jahren auffgerichtet/ handhaben werden; Dahingegen Wir Uns zu Unser Ritterschafft/ Städten/ und gemeinen Unterthanen in Krafft mehrgedachter Reversalen/ und berühmter unterthänigsten Lieb / und affection gegen ihre Lands-Fürstliche Obrigkeit / schuldigen Respects / Gehorsambs und Beystands versehen wollen: Befehlen Euch in Krafft dieses ernstlich den Droßen/ Ambtleuthen / Vögten und allen/ so Gebott und Verbott haben / wie auch gemeinen Unterthanen/daß Sie hinführo keine Contributiones und Steuren/ wie die auch immer seyn und Nahmen haben / oder in was Weiß und Wege es auch geschehen möchte/ des Herrn Pfaltz Graffen zu Neuburg Lbden. einwilligen/ geben/ und bezahlen / auch sonsten keinen Beystand und Hülff / mit Rath oder That / directè vel per indirectum thun und leisten / sondern sich eintzig und allein zu uns/ und unsern Erben / und Nachkommen halten sollen/ mit der Warnung/ daß sie solcher schuldigen Lieb und affection sich gegen uns entziehen/ oder sonst mit des Herrn Pfaltz-Grafen zu Neuburg Ld. fügen / und deroselben einigen Vorschub / Hülff und Beystand leisten würden / daß Sie dann als nun/ und nun als denn/ nicht allein aller ihrer Privilegien / Wohlthaten/ Freyheiten / Recht und Gerechtigkeiten/ so Sie und ihre Vorfahren vorhin gehabt/oder durch die Reversalen oder in andere Wege per novas Concessiones & indulta erlangt / sich nicht zu erfreuen haben / sondern Wir noch darzu sie sambt und sonders für unsere wiederwertige Rebellen und offenbare Feinde halten/ und tractiren werden / so wir ihnen hiermit sampt und sonders zur Nachrichtung andeuten wollen/ und verbleiben ihnen auf den gehorsamen Fall / und da sie sich an uns/ und unserm Chur Hause Brandenburg mit unterthänigster Lieb / Devotion und affection halten werden / mit Chur Fürstl. Hulden und Gnaden/ und allem Guten iederzeit wohlbeygethan. Geben den 13. Junii des 1651. Jahres.

Friedrich Wilhelm / Churfürst.

(L.S.)

XXX.

Churfürst Friedrich Wilhems zu Brandenburg Manifest, wieder Pfaltzgraff Wolffgang Wilhelm zu Neuburg/wegen der Gülisch- und Bergischen Lande/und darinn vorgegangenen Contraventionen wieder die auffgerichteten Verträge/ de Anno 1651.

VOn Gottes Gnaden/ Wir Friedrich Wilhelm/ Marggraff zu Brandenburg/ des Heil. Römischen Reichs Ertz-Kämmerer und Churfürst zu Magdeburg/ in Preußen/ zu Gülich/ Cleve/ Berge/ Stettin/ Pommern/ der Caßuben/ Wenden/auch in Schlesien/ zu Croſſen zu Jägerndorff Hertzog/ Burggraff zu Nürnberg/ Fürst zu Halberstadt und Minden/ Graff zu der Marck und Ravensberg/ Herr zu Ravenstein/ ꝛc. Fügen hiemit iedermännig zu wißen: Als im Jahr Sechzenhundert und Neune/ den Neun und Zwantzigsten Martii/ der Durchlauchtigste Fürst/ Herr Johann Wilhelm/ Hertzog zu Gülich/ Cleve/ und Berge/ Graff zu der Marck/ Ravensberg und Morß/ Herr zu Ravenstein/ ohne Leibs-Erben tods verblichen/ und darauff Unsers Herrn Groß-Vaters des Durchl. Fürsten Herrn Johann Sigismunds Marggraffen zu Brandenburg/ des Heil. Römischen Reichs Ertz-Kämmerers und Churfürsten in Preußen/ zu Gülich/ Cleve/ Berge/ Stettin/ Pommern/ der Caßuben/ Wenden/ auch in Schlesien/ zu Croßen und Jägerndorff Hertzogen/ Burggraffen zu Nürnberg/ Fürsten zu Rügen/ Graffen zu der Marck und Ravensberg/ Herrn zu Ravenstein Gnaden/ und die Durchlauchtigste Fürstin/ Frau Anna/ Pfaltz Gräffin bey Rhein/ in Bäyern/ in Gülich/ Cleve/ Berge/ Hertzogin/ Gräfin zu Veldentz/ Spanheim/ der Marck/ Ravensberg und Mörß/ durch ihre respective Gewalthaberen die Durchlauchtige Fürsten/ Herrn Ernsten/ Marggraffen zu Brandenburg in Preußen/ zu Stettin/ Pommern/ der Caßuben und Wenden/ auch in Schlesien zu Croßen und Jägerndorff Hertzogen/ Burggraffen zu Nürnberg/ und Fürsten zu Rügen/ ꝛc. Wie auch Herrn Wolffgang Wilhelmen/ Pfaltzgraffen bey Rhein/ in Bayern/ zu Gülich/ Cleve und Berge Hertzogen/ Graffen zu Veldentz/ Spanheim der Marck/ Ravensberg und Mörß/ Herrn zu Ravenstein/ ꝛc. die Possession der Fürstenthumben/ Cleve/ Jülich und Berge/ und angehörigen Graffschafften/ auff vorhin zu Dortmund den 31 Maji placidirten Vergleich/ angetretten/ daß sie damahln/ durch Hochgedachte Ihre Gewalthabere/ mit Ritterschafft und Städten selbiger Landen sichere Reversalen in Religion auch anderen Geistlichen und Weltlichen Sachen aufgerichtet und beschloßen: Darinn unter andern versehen/ daß die Catholische-Römische/ wie auch andere Christliche Religion/ an einem iedem Orth in öffentlichem Brauch und Ubung zu continuiren/ zu manuteniren/ und zu zulaßen/ und daürber niemanden in seinem Gewißen und Exercitio zu turbiren/ zu molestiren/ noch zu betrüben: Darob auch des Herrn Pfaltzgraffen zu Neuburg/ ꝛc. Lbd. im Jahr 1614 nachdeme sie zur Römischen Catholischen Religion getreten/ mit treuem Eyffer und Ernst zu halten/ und denen/ so denselben zu wieder thun würden/ sich euersten Vermögen nach/ zu wiedersetzen/ durch öffentliche zu Düßeldorff den 14 Junii selbigen Jahres im Truck ausgegangene Patenten gesichert/ bey solchen Reversalen auch nochmahln bey den Xantischen Tractaten im selbigen 1614 Jahr den 12 Novembris bestanden/ und von den Cronen Franckreich und Groß-Brittannien/ wie nicht weniger den Herren Staten General der Vereinigten Niederlanden/ die Handlung daselbst darauff gegründet worden.

Ob nun wohl in Krafft solcher Reversalen von beyden Herren Gewalthabern das Exercitium Evangelischer Religion auch an denen Orthen/ da es vorhin nit gewesen/ eingeführet und dabey des Herrn Pfaltzgraffen zu Neuburg Ld. die Land Stände und Unterthanen noch ferner absonderlich gesichert/ haben sie doch folgends Ihrer Hochbetheuerten Zusage/ Hand und Siegel zu wieder/ die Evangelische Unterthanen auffs grausambste und hefftigste verfolget/ indem sie nicht allein das öffentliche und heimliche Exercitium Religionis, und was deme anklebet/ bey Hohen Straffen allenthalben verbotten/ die Prediger verjagt/ die Predighäuser versperret/ die Kirchen und dazugehörige Renthen eingenommen/ sondern auch gedachte Evangelische Unterthanen wegen Kinndtauffen/ Eheeinsetzungen/ Predigen und Predig-Anhörungen/ mit schweren Brüchten beleget/ und etliche Prediger und Zuhörer in schändliche Gefängniß geworffen/ (davon zween alte Prediger/ einer zu Cölln/ der ander zu Käyserswerth in elender Gefängnüß gestorben) auch in etlichen Städten das Bürgerrecht und Beywohnen ihnen verweigert/ sie von Raths- und andern Ehrenständen und Aemtern allerdings ausgeschlossen/ uud so weit ferner wieder sie verfahren laßen/ daß ihnen ihre Erbebegräbnüßen auff den Kirchhöfen so wohl als in den Kirchen/ ent-

entweder gar verweigert/ oder doch gegen Zahlung sicherer Geld-Summen gleichsam verkauffet/ an etlichen Orthen auch die Todten aus der Erden auffgegraben/ und anderwerts ihnen bey nahmhaffter Straffe befohlen worden/ bey den Proceßionen Graß zu streuen/ denselben mit dem Gewehr beyzuwohnen/ und/ wann sie nicht mit Prügeln zur Erden geschlagen werden wollen/ für dem Sacrament nieder zufallen/ daß sie auch mit ungleicher Bilettirung mehr als andere ihre Mit-Bürger/ so Catholischer Religion zugethan/ beschweret worden/ und was dergleichen gewaltsamer Zufügung mehr seynd/ die alle mit vielen traurigen an unterschiedlichen Orten vorgangenen Exempeln in continenti erwiesen werden können.

Und ob wohl folgends im Jahr 1609. den 9. Martii, und im Jahr 1647. den 8. Aprilis/ zwischen Uns und respective Unsers Herrn Vatern Gnaden/ und des Herrn Pfaltz Grafen zu Neuburg Lbd. sichere Verträge provisionaliter auffgerichtet/ und wir iedesmahls/ da Wir sonsten zu den Landen ratione juris Majoratus & Primogenituræ vornehmlich interessiret/ und an der Sachen Obsieg keinen Zweiffel getragen/ zu Beybehaltung der Landen Wohlfarth/ und damit den gesambten Landständen und Unterthanen Ruhe und Friede geschaffet/ und niemand in seinem Gewißen/ Haab und Gütern betrübet und beschweret werden möchte/ von Unseren kundbaren Rechten ein merckliches provisionaliter nachgegeben haben: Des Herrn Pfaltz-Grafen Ld. auch nicht entfallen seyn kan/ was dieselbe den Herren Staten der vereinigten Niederlanden/ nach dem ersten Provisional Vergleich im Jahr 1630. als sie sich damahls in Person gegenwärtig im Haag befunden/ und die Vollziehung solchen Vertrags gesuchet/ der Evangelischen Religion und Unterthanen halber versprochen/ und was dieselbe darauff S. Ld. zu mehrmahlen rescribiret/ und zur Antwortt geben laßen; sonderlich aber in dem Vergleich vom Jahr 1647. es dahin zu richten/ verabscheidet/ daß diejenigen Kirchen und Gotteshäuser/ zusambt denen darzu gehörigen Proventibus demjenigen theil restituiret werden/ welchem dieselben im Anno 1609. zur Zeit der auffgerichteten Reversalen zugestanden; Wegen des Exercitii Religionis aber tàm publici quàm privati, es in den Stand gesetzet/ und gelassen werde/ wie es sich deswegen allenthalben im Jahr 1612. qualibet anni parte befunden/ deme zu Folge auch eine Commission den 4. Febr. des Jahrs 1645. binnen der Stadt Duißberg angefangen/ und in die eilff Wochen continuiret/ aber wegen damahln eingefallenen H. Ostern im April/ bis nach deren Ablauff mutuo consensu verschoben/ und deren Reassumtion von uns vielfältig urgiret/ von des Herrn Pfaltz Grafen Lbd. auch ebenmäßig dabey anfangs bestanden/ nur daß sie wegen des Verstandes/ einer wiedrigen Meynung gewesen/ folgends aber davon abgefallen/ zu keinen ferneren Tractaten mehr verstehen/ sondern alles nach der Observantz des Jahrs 1624. gehalten haben: Unterdessen aber von den grausamen Pressuren und Verfolgungen wieder Unsere Evangelische Unterthanen in Gülich und Berg nicht abstehen wollen/ sondern damit ferner und unauffhörlich continuiret/ mit dem Vorgeben/ daß alle Verträge/ Concordata, Pacta und Reversalen/ so dawider/ auffgehaben/ caßiret und vernichtet seyn.

Demnach es sich aber damit also verhalten thut/ daß zwar des Herrn Pfaltz Grafen zu Neuburg Lbd. bey mehrangeregtem Vergleich vom Jahr 1647. es gern dahin eingerichtet gesehen/ daß der Kirchen und Exercitii Religions halber/ das Jahr 1624. auch in Unsern Fürstenthumben Gülich und Berge würde beliebet/ dieweil bereit damahls solcher Terminus bey den Friedens-Tractaten zu Münster und Oßnabrück fest gesetzet und abgehandelt wäre; solches aber von uns keines Theils eingegangen werden können/ sondern also/ wie oben gemeldet/ beyderseits placidiret/ und nachgehends des Herrn Pfaltz Grafen zu Neuburg Lbden unterschiedliche rationes so schrifft- als mündlich/ bey vielfältigen Schickungen/ Conferentien und mit Schreiben repræsentiret/ daß die Friedens-Tractaten Conventionem des Jahrs nicht auffheben können/ weiln nehmlich die Gravamina Religionis in den Gülischen Landen an den Gravaminibus Imperii nie gehörig gewesen/ auch zu dem Krieg im Römischen Reiche keine Ursach gegeben/ und also duplici ratione per generalem dispositionem super gravaminibus Imperii, ihre Erledigung nicht haben können; zu dem des Herrn Pfaltzgraffen Liebd. auff heutige Stunde mit den Friedens-Tractaten Content, noch dieselbige durch die Ihrige unterschreiben laßen/ vielmehr aber denselben in einem und andern contradiciren/ und also ex acta impugnato keinen Vortheil schöpffen können/ dieselbe auch den Terminum Restitutionis gravatorum vom Jahr 1612. bey dem letztern provisional-Vergleich beliebet/ als der Terminus des Jahrs 1624. bey nahe ein halb Jahr vorhin/ als nehmlich im Novembr. des Jahrs 1646. in Imperio placidiret gewesen; Und obgleich damahls des Herrn Pfaltz Graffen Lbd. gern gesehen/ wie bereit angezogen/ daß ietztgemelter terminus restitutionis auf besagtes Jahr 1624. eingerichtet wäre/ demselben doch von un-

unſern Geheimen Räthen und Geſandten ausdrücklich contradiciret/und auf ſolche Contradiction ein anders geſchloſſen/ dabey auch folgends/ nachdem das Inſtrumentum Pacis am 24. Oct. des Jahrs 1648. vollkömmlich unterſchrieben/von des Herrn Pfaltz Grafen Lbden ſelbſt beſtanden/ und in unterſchiedlichen Ihren Schreiben urgiret/wie ſolches deroſelben ebenfalls durch unſer Räth und Abgeſandte ſchrifft- und mündlich remonſtriret worden/ ſo dann den proviſional-Vergleich nicht allein über den Punctum Religionis, ſondern auch viel andere hohe und wichtige Puncten eingerichtet/ und bey des Herrn Pfaltz Graffen Lbden nicht ſtehet/ in einigen Puncten dabey zu verbleiben/ und in andern davon zu reſiliren; Wie dann keine zwiſchen Chur- und Fürſten auffgerichte Verträge beſtändig wären/ wann ſie dergeſtalt von einem oder andern theil infringiret werden ſolten/ zu geſchweigen/ daß die gantze Succeſſions-Sache der Güliſchen Landen und alſo cum omnibus dependentiis, darunter die Religion ein vornehmes Stück iſt/bey den Friedens Tractaten ausdrücklich zu anderwerter Deciſion oder Handlung ausgeſtellet und excipiret worden; Dergeſtalt ſich auch die Hn. Käyſerl. Geſandten/ Graf zu Naſſau/ und Lemberg und Volmar und Cran/ in einer formellen Propoſition Nahmens Jh. Käyſ. Maj. erkläret/ und geſtanden haben/ daß es der Religion halber nach dem Proviſional-Vergleich zu richten/und der Herr Pfaltzgraff das Jahr 1612. zu halten ſchuldig: welche Motiven und Gründe ſambt und ſonders alſo beſchaffen/daß ſie mit beſtandt nit auffgelöſet/ und hintertrieben werden können. Uber dem allem ſich in der that befunden/ daß des Herrn Pfaltz Grafen zu Neuburg Lbden ſich bloßhin nur mit Worten auff die Regel und obſervanz des Jahrs 1624. beziehen/ aber in der That nichts weniger als die reſtitution, nach innhalt derſelben zu verwilligen gemeynet/ ſondern noch ferner und bis auff heutige Stunde mit der Verfolgung und Preſſuren an etlichen Orten/ durch ihre Beambte und Diener verfahren laßen/und aber an ſeiten Hn. Pfaltzgr. zu Neuburg Ld. immerhin behauptet werden wollen/ ſolches noch jüngſt in einem offenen ſub dato 7. Martii dieſes Jahres zu Düſſeldorff gedruckten Edict erwiedert/daß alle Pacta, Reverſales, Contractus & Transactiones, welche an einem oder andern Ort vorhin auffgerichtet/ und der Regul oder obſervanz mehrgemelten 1624. Jahres zuwieder ſeyn/ hierein nicht hinderlich/ ſondern für gäntzlich annulliret/ auffgehoben/ und ungültig geachtet werden ſollen: Und dann derſelben ſo wenig frey ſtehet/ die Reverſalen/ ſo von uns beyderſeits/mit dem Güliſchen und Bergiſchen Land-Ständen/ auffgerichtet/ und dabey wir auch dieſelbe/ vermöge unſer hochbetheuerten Zuſage und appromiſſion, zu handhaben und zu ſchützen ſchuldig/ einſeitig zu declariren/ und in wiederwertigen Verſtand zu ziehen/ als den Proviſional-Vergleich vom Jahr 1647. zum theil zu vernichten und auffzuheben/ zum theil aber gültig zu halten/ ſondern/ da ſie den Vertrag in einem und andern von Unwürden und ungültig achten wollen/ derſelbe auch Uns und die Unſere im übrigen nicht obligiren noch binden können/ſondern wir gleichſams auff freyen Fuß ſtehen müſſen: Beverab/ daß wir durch den Vertrag über die halbſcheid vervortheilet/ und des Hn. Pfaltz Graffen zu Neuburg Lbd. demſelben zuwieder ſich anderwerts in particular Tractaten und Vergleich eingelaſſen/auch ſeither ihrer einſeitigen gewaltſamer Occupation der Landen/ eine unerſchwingliche Summa Geldes an Contributionen und Steuren von unſern Unterthanen beyder Fürſtenthümen Gülich und Berge eingefordert/ und durch allerhand darzu gebrauchte Executiones beygetrieben/ dadurch ihre Mittel faſt erſchöpffet/ und uns unſeren Erben und Nachkommen/ inskünfftig bey Erörterung des Succeſſion-Streits zum meiſten Schaden gereichen wird.

Hierumb ſo haben Wir Uns höchſt genöthiget befunden/ zu Conſervation und Verſicherung unſers Rechtens/ und damit des Herrn Pfaltz Graffen zu Neuburg Ld. zu raiſon und Billigkeit gebracht/ die Land Stände und Unterthanen beyder unſerer Fürſtenthumben Gülich und Berge bey ihren Privilegien/ Freyheiten ihres Gewiſſens/Rechten und Gerechtigkeiten/nach Innhalt der Reverſalen manuteniret/ von den vielfältigen Trangſaalen/ Beſchwer und Preſſuren errettet/ und wiederumb in ihren vorigen Stand und Ruhe geſetzt werden mögen/ eines und andern Platzes/ vermittelſt Göttlicher Hülff und Beyſtandes/ Uns zu bemächtigen. Und wollen demnach nicht zweifeln/ es werden die Röm. Käyſ. Maj. als alle andere Potentaten/ Churfürſten und Stände des H. Röm. Reichs ſich dieſe unſere wohlgemeinte Intention zu Erhaltung unſers offenbahren Rechts und Gerechtigkeit/ belieben laßen/ und uns daran nicht behinderlich ſeyn/ noch ſich mit des Hn. Pfaltz Graffen zu Neuburg Lbd. engagiren/ ſondern vielmehr uns/auff unſer gebührliches Anſuchen/allen Behülff/ Vorſtand und Beförderung leiſten/ und uns dabey kräfftiglich handhaben. Geben Cleve den 13. Junii des 1651. Jahres.

XXXI.

Pfaltz-Graff Wolffgang Wilhelms zu Neuburg Gegen-Bericht auf vorherſtehendes Chur-Brandenburgiſches Manifeſt, de Anno 1651.

VOn GOttes Gnaden Wir Wolffgang Wilhelm Pfaltzgraff bey Rhein/ in Bayern/ zu Gülich/Cleve und Berg Hertzog/Graff zu Veldentz/ Spanheimb/der Marck Ravensberg und Mörß/ Herr zu Ravenſtein/ ꝛc. Geben hiemit jedermänniglichen/ inſonderheit aber unſern Amptleuten/ auch getreuen lieben Land-Ständen von Ritterſchafft und Städten/ ſo dann allen und ieden Unſeren Schultheißen/ Vögten/ Richtern/ Befelchshabern/ und andern Unſern Unterthanen/ Eingeſeßenen und Einwohnern/ Geiſtlichen und Weltlichen Stands/ unſer Fürſtenthumben Gülich/ Cleve und Berg/ auch der mit unirter und angehöriger Graffſchafften Marck und Ravensberg/ zu wiſſen/was geſtalt vor wenig Tagen eine ſtarcke Anzahl Chur-Brandenburgiſchen Kriegs-Volcks zu Roß und Fuß/ gantz unverſehens/ uns ohne einige (nach dem jüngſt im Jahr 1647 zwiſchen Sein/ des Herrn Churfürſten Lbd. und uns auffgerichteten Vertrags) vorher beſchehene Denunciation einiger wieder uns habender Anſprach/ Action oder Prætenſion, auch ohne einige vorgegangene Auffkündigung ſolches Vertrags/ und der/zwiſchen Seiner Liebden und uns/ hergebrachter auch von Uns iederzeit aufrichtig und redlich gepflogener Freundſchafft/Lieb und Einigkeit/ (dergleichen wir uns zwar hinwieder auch zu ſeiner Liebden gäntzlich und unfehlbahr fürs künfftig verſehen gehabt) in unſer Fürſtenthumb Berg eingerucket/ unſer Fürſtliches Schloß und Freyheit Angermünd (ſo unweit von Unſer hieſiger Reſidentz Güter liegen) mit ſchießen und einwerffen Feuer-Granaten Feindlicher weiß angegriffen/ auch gleich im erſten anfall etliche Bürger und Einwohner ſelbiger Freyheit nieder- und todtgeſchoßen/ und als ſie ſich unſers Schloßes daſelbſten ſo balden nicht haben bemächtigen können/ den Flecken ſambt der Kirchen gantz ausgeplündert/ dergleichen ſie auch in der Dorff-Kirchen zu Mülchem gethan/ auch darinn einem ſäugenden Kind/ſo deßen Mutter auf den Armen gehabt/den Kopff geſpalten/ auch ferner das Dörfflein Pempelfurth (ſo über einen Mußqueten Schuß von hinnen nicht gelegen) überfallen/ unſern eignen Hoff/ſo wir darinne haben/ bey nächtlicher Weyl ausgeplündert/ Unſer Vieh und was mehr ſowohl darauf/ als einem nechſt dabey gelegenen in hieſige Bürgerſchafft gehörigen Häuſern ſelbigen Dörffleins vorhanden geweſen/ und ſie die Brandenburgiſche Soldaten in Eyl haben mit fortbringen können/ mit Gewalt weggenommen/ auch ſich verlauten laßen/ daß ſie mit ſolchem Kriegs-Gewalt und Hoſtilitäten wieder Uns/ Unſere Städt und Lande ferner fortzufahren/ und zu continuiren gemeynet ſeyen: Immaaßen ſie dann an ſolchem End noch eine ſtärckere Anzahl Soldaten zu Roß und Fuß/ auch ſonſten allerhand Kriegs-Præparatoria, an Geſchütz/ Munition, und dergleichen zuſammen bringen.

Wiewol uns nun/ wie bemelt/ keine auch nit die geringſte Urſach oder Prætext vorkommen oder Wir uns haben einbilden können/ was ietzgedachtem Herrn Churfürſten zu ſolchen unverſehenen und bey Chriſten/ ſonderlich aber bey ſo nahen Verwandten Teutſchen Chur- und Fürſten/ ja auch wol gar bey Un-Chriſten/ ohne vorgangene Auffkündigung des vorher gehabten Friedens und Verträg/ oder zum wenigſten ohne vorher geſchehene Anzeig ihrer Prætenſion und Geſinnung gütlicher ſatisfaction, niemahlen erhörten Friedbrüchtigen Einfall und Gewalthandlung wieder Uns bewegt haben möge.

Daher wir uns dann anfangs nicht wohl haben einbilden können/ daß S. Ld. als ein gebohrner Teutſcher und berühmter verſtändiger und zwar als ein vornehmer Churfürſt des Röm. Reichs (welche ihrer vortreflichen hohen Dignität und Præeminenz halben/ in Krafft der gülden Bull/auch des ſo hoch verpönten Religion- und Prophan-Friedens/ und anderer heilſamen Reichs-Satzungen/ zu deren obſervanz und Vollnziehung S. Ld. eigene Vor-Eltern ſich für ſich/ und ihre Nachkommen ſo hoch und theuer verpflichtet haben/ gleichſam für andern ſchuldig und obligiret ſeyn/ ſich ſolcher und dergleichen offenbahren friedbrüchigen/ in allen Gött- und Weltlichen Rechten ſo hoch verbottenen Violentis nicht allein zu enthalten; ſondern auch vielmehr andere/ ſo ſich dergleichen unterſtehen wolten/ davon omnibus viribus abkehren zu helffen) ſolche contra omnem naturalem rationem & humanam fidem lauffende Action ſolten befohlen haben.

Nachdem Uns iedoch hernacher ein Abdruck eines Patents/ ſo im Nahmen wohlgedachten Herrn Churfürſten zu Brandenburg ausgefertiget/ und an die Pforten zu gemelten Angermündt (dergleichen auch an anderen Orten unſerer Lande geſchehen/) affigiret worden/ zu Handen kommen/ daraus wir vernommen/ daß ſie dem ſchlechten einfältigen (dann ſonſt ein ieder unpaßionirter und verſtändiger den Ungrund/ auch Unerheblichkeit deßelben Patents

bey sich leichtlich abnehmen kan) vorzubilden unterstehen/ Als wann sie zu dem Ende/ damit Unsere Unterthanen beyder unser Fürstenthumbe Gülich und Berg/ bey ihren Privilegien/ Rechten und Gerechtigkeiten/ nach Innhalt deren im Jahr 1609. den Landen ertheilten Reversalen manuteniret/ und der unauffhörlichen/ von uns ihnen zugefügten Trangsaalen/ Beschwer und Preßuren enthoben/ und wiederumb in ihren vorigen Stand und Ruhe gesetzet werden möchten/ sich höchst genöthiget befunden hätten/ sich eines und anderen Orts und Platzes zu bemächtigen/ mit dem angehengten ernstlichen Befelch und Verbot/ daß unser Ambt Leuth/ und alle/ so Gebott und Verbott haben/ wie auch unsere Unterthanen/ uns hinführo keine Contributiones, und Steuren/ wie die auch immer seyn und Nahmen haben/ oder in was Weise uñ Wege es auch geschehen möchte/ uns einwilligen/ geben und bezahlen: auch uns sonsten keinen Beystand und Hülff mit Rath directè, vel per indirectum thun und leisten/ sondern sich eintzig und allein zu dem Herrn Churfürsten und S. Ld. Erben und Nachkommen halten solten: mit der Warnung/ da sie sich solcher schuldiger Lieb und Affection, gegen S. Ld. entziehen/ oder zu uns sich fügen/ und uns einigen Vorschub/ Hülff und Beystand leisten würden/ daß sie alsdann nun/ und nun alsdann nicht allein aller ihrer Privilegien/ Wohlthaten/ Freyheiten/ Recht und Gerechtigkeiten/ so sie und ihre Vorfahren vorher gehabt/ oder durch die Reversales und in andere Wege per novas concessiones & Indulta erlangt/ sich nicht zu erfreuen haben/ sondern S. Ld. noch darzu sie sambt und sonders für ihre wiederwertige Rebellen und offenbahre Feind halten und tractiren wollen/ mehrern Innhalts gedachten Puncts.

Als haben Wir eine Nothdurfft zu seyn erachtet/ zu Rettung und Verthädigung unsers Gott lob/ wol hergebrachten Fürstlichen guten Leymuts/ Nahmens und Verordnungen/ durch diesen abgenöthigten wahrhafften Gegenbericht/ einem iedem kürtzlich vor Augen zu stellen/ wie ungütlich uns nicht allein durch obgesetzte und empfindliche Aufflag geschicht/ sondern auch getreuer Sorgfalt/ Lieb und Affection wir uns iederzeit zu conservation unser Lande/ auch getreuer lieber Land-Ständen und Unterthanen (mit Hinansetzung nicht allein unsers eigenen großen Vortheils und Interesse auch Anwendung mercklicher großen Kosten/ sondern auch mit hazardirung und Gefahr unser eigener Persohn Leibes und Lebens) wie nicht weniger auch die Erhalt- und Fortpflantzung der zwischen unserm und dem Churhauß Brandenburg hergebrachter naher Anverwandnüs/ auch des Friedens und beständiger Einigkeit der eüsserst haben angelegen seyn laßen.

Hingegen aber wie an Chur-Brandenburgischen Seiten der zwischen uns unterschiedlich auffgerichten Hochverbindlichen Verträgen iedesmahls mit großem Beschwer und Verderben unser Unterthanen seye contraveniret worden.

Und zwar anfänglich ist Reichskündig/ was gestalt nach Abstерben Weyland/ unsers freundlich geliebten Herren Vettern Hertzogen Johann Wilhelmen/ Hertzogen zu Jülich/ Cleve und Berg/ wir im Nahmen und aus Befelch Weyland unser gnädigsten geliebten Frau Mutter/ Frauen Annen Pfaltzgräfin in Bayern/ zu Gülich und Berg Hertzogin/ Christmildesten Angedenckens/ als vorgemeldtes unsers Herrn Vettern und Hertzogen vom Fürstlichen Hauß Gülich Eheleiblicher/ und der Zeit im Leben existirender Eltister Schwester/ und vermöge der voriger Römischer Käysern und dieser Landen Lehen Herren sonderbahrer Privilegien/ Concessionen und Habilitationen/ einiger rechtmäßiger Erbinnen die erledigte Possession der Gülich-Clevisch-Bergisch- und zugehörigen Landen justissimo titulo & legitimo modo im Jahren 1609. ergriffen und angetretten haben.

Nachdem aber obgedachtes ietzigen Herrn Churfürsten zu Brandenburg Groß Herr Vater/ Weyland Herr Johann Sigismund/ Marggraffen und Churfürsten zu Brandenburg/ im Nahmen S. Ld. Gemahlin/ Frauen Annä Marggräffin und Churfürstin in Brandenburg/ gebohrner Hertzogin in Preußen/ durch dero Brudern Weyland Herrn Ernst Marggraffen zu Brandenburg/ sich auch der Landen Besitz genähert/ und darumb angemaasset. So haben wir umb Friedliebens und Einigkeit Willen/ auch damit die Land- und Unterthanen für ferneren Schaden und verderben verschonet blieben/ auff freundliche Interposition Weyland Herrn Moritzen Landgraffens zu Heßen/ uns mit einander einer gesamten provisional Administration, Regier- und Nießung aller obgemelter Landen in gemeltem Jahr/ in der Stadt Dortmund zwar provisionaliter verglichen; Es haben aber die Chur-Brandenburgische solchen Vertrag im folgenden 1614 Jahr mit heimlicher Machination und attentiren/ wieder hiesige Unsere Residentz Stadt/ so dann bald hernach mit gewaltthätlicher Ausweisung unserer Guarnison, so wir neben den Chur-Brandenburgischen/ in der Vestung und Stadt Gülich liegen gehabt/ auch mit gäntzlicher occupation selbiger Stadt und Schloßes/

Schloßes/ und unterschiedlicher umbligender Gülischer Empteren zu wieder gehandelt/ und als die Sachen auff eine zu Xanten angestellte gütliche Handlung gestellet worden/ ist solche Handlung auch abrumpiret/ und von den Chur-Brandenburgischen mit Einnehmung unser Graffschafft Ravensberg/ abermahl der Anfang gemacht/ auch mit occupation unterschiedlicher gantzer Aempter/ in Unserm Hertzogthumb Cleve und Berg/ de facto und ohne einige ihnen darzu gegebene Ursach verfahren worden. Dabey sie auch dergestalt und so lang continuirt/ bis endlich im Jahr 1622 und hernacher successivè durch Göttliche Hülff und Beystand/ nicht allein/ die solcher gestalt uns mit Gewalt/ & contra pacta conventa vorenthaltene Aembter uns zu gutem recuperirt/ sondern auch ein guter Theil des Fürstenthumbs Cleve/ sambt den Graffschafften Marck und Ravensberg (außerhalb der Stadt Sâst/ und Lünen/) in unseren völligen Besitz und Nießung gebracht worden.

Aus welchem dann vor erst klärlich erscheinet/ daß aller Schad/ Verderben und Ungelegenheit/ so unsern getreuen lieben Unterthanen/ durch ietztgemelt Chur-Brandenburgische Contravention des gedachten Vertrags/ und eigenthätliche occupationes so vieler Aembter/ auch was etwa bey erfolgter Recuperation derselben zugefügt worden/ durch Sie/ die Chur-Brandenburgische einig und allein verursacht worden seye.

Wiewohl wir nun einen so ansehentlichen Vortheil/ und den meisten Theil dieser Landen/ wiederum in unsern Besitz bekommen/ auch uns wol getrauet/ dieselbe dergestalt durch göttliche Hülffe einzubehalten/ und zu manuteniren/ dieweil uns iedoch die schwere Last/ so durch beyderseits assistenten Kriegs-Völcker unsern armen Unterthanen auff den Halß gelegen/ und dieselbe sehr hart gedruckt/ vielmehr als unser eigen Nutz und Interesse zu Gemüth gangen/ gleichwohl aber auch im Chur-Brandenburg und unsern eigenen Mächten der Zeit nicht gestanden/ uns/ und die Landen darvon zu befreyen: So haben wir aus Fürst-Vätterlicher Lieb und Affection zu unsern Unterthanen/ sodann zu restabilirung des Freund-verwanntlichen Vertrauens/ zwischen Uns und dem Chur-Hauß Brandenburg/ ein sehr mühesamb weite kostbarliche und gefährliche Reiß zu der Königlichen Majestät in Hispanien nach Madridt übernommen und bey derselben so viel zu wege bracht/ daß dieselb gewilliget/ wann Wir/ und Chur Brandenburg uns dieser Landen Possession und Geniessung halber vergleichen würden/ als dann das Kön. Hispanische Kriegs Volck/ wofern an Seiten der Herren Staaten der vereinigten Niederländischen Provincien ein gleichmäßiges wegen Ihres eingelegten Kriegs-Volcks und künfftiger Verschonung dieser Land gewilligt und versprochen würde/ aus bemelten unsern Landen mit Vorbehalt dreyer fortificirter Städte für iedes Theils assistenten abgeführt/ und also unsere Unterthanen darvon befreyet werden sollen.

Immaßen wir dann/ ungeachtet der zu gut beschehenen ansehnlichen Recuperation allein umb deswillen und folgends im Jahr 1629. mit des ietzigen Herrn Churfürsten zu Brandenburg Herrn Vatern/ weyland Herrn George Wilhelm/ Churfürsten zu Brandenburg/ dahin verglichen und bewilligt/ daß Wir S. Lbd. nicht allein dasjenige/ was uns zu gutem im Fürstenth umb Cleve eingenommen/ und in unserm Besitz gebracht worden/ und also selbiges Fürstenthumb S. Ld. völlig/ sondern auch die gantze Graffschafft Marck neben zweyen Aembtern in der Graffschafft Ravensberg restituirt und provisionaliter auff 25. Jahr lang zu regieren/ und zu geniessen eingeraumbt worden.

Aus welchem denn gleichfalls ein iedweder abnehmen und erkennen kan/ daß Wir uns vielmehr die Conservation dieser unser Landen und darein Eingesessenen/ als unser eigen Nutz und Interesse haben angelegen seyn lassen/ und ob wohl Chur-Brandenburg durch ietztbemelten Vertrag einen so großen Antheil an diesen Landen von Uns aus lauter Freundschafft/ umb obgesetzter motiven willen/ aus unseren Handen wieder bekommen/ derselbe auch durch S. Ld. nicht allein mit Hand und Siegel zu verschieden mahlen confirmirt/ sondern auch im Jahr 1630. durch die Herren Staaten der vereinigten Niederländischen Provincien approbirt und bestättiget worden.

So ist iedoch notorium, daß der ietzige Herr Churfürst zu Brandenburg/ nachdem ietztgedachter Vertrag in die 16. Jahr lang in observanz geblieben/ bald nach S. Ld. Herren Vattern tödtlichen Ableiben/ und ehe die provisionaliter verglichene 25. Jahr verlauffen/ sondern noch mehr als 7. derselben übrig gewesen/ auch diesen zweyten Vertrag impugnirt/ und durch eigenthätliche Einlegerung seines Kriegs Volcks in unser Fürstenthumb Berg uns/ und unserm Land/ neue große Beschwerden zugefügt/ da wir dann abermahl/ unser Unterthanen mehrers Unheils und Verderben zu verhüten/ uns bewegen laßen/ daß wir im Aprili des Jahrs 1647. mit S. L. zu uns abgefertigten Gevollmächtigten Gesandten einen neuen/ und den dritten Vertrag dergestalt eingangen/ daß wohlgedachter Herr Churfürst das Fürstenthumb Cleve sambt der Graffschafft Marck/ so dann zweyen den besten Aembtern in der Graffschafft Ra-

Ravensberg und unser Herrschafft Ravenstein; Wir aber beyde Hertzogthumb Gúlich und Berg/ so lang bis die Haupt-Sach entweder via juris oder amicabili compositione erörtert/einhaben/ besitzen und genieſſen sollen.

Welchen Vertrag dann gleichergestalt offtgedachter Herr Churfürst (nachdem S. Ld. denselben vorher nit allein lang genung examinirt/ erwogen/ und durch seine eigene Räthe also zu Papier bringen/sondern auch mit den Hn. Staten abermahln darüber deliberiren/ und von denselben gleichsamb approbiren lassen) mit Hand und Siegel bekräfftiget/ und unverbrüchlich zu halten/ bey Churfürstlichen Worten und Glauben versprochen hat.

Gleichwie wir nun denselben unsers theils bishero auffrichtig/ redlich/ und getreulich observirt/ und kein Mensch mit Wahrheits Bestand wird beybringen können/ daß Wir demselben in einigem Punct zuwieder gehandelt haben.

Also hätten wir uns auch allen Rechten/ und der natürlichen Billichkeit nach/ zu offtwohlgedachten Herrn Churfürsten unzweifelig versehen/ S. Ld. würden auch an Ihrem Ort demjenigen/ was Sie/ wie gemelt/ mit Fürstl. Worten/ Hand und Siegel/ auffrichtig zu halten/ so theuer und sancte versprochen haben/ inviolabiliter nachkommen seyn/ keines weges aber hätte Uns in Sinn und Gedancken kommen können/ daß S. Ld. noch anietzo/ dergestalt urplötzlich/ und unversehens/ ohne einige Ursach/ und unser Verschulden mit Kriegs-Gewalt uns und unsere Landen von neuen anzugreiffen/ und zu überfallen solten gemeynet gewesen seyn/ bevorab/ weiln wir anders nicht gewust/ als daß Wir mit S. Ld. in beständigem gutem Vertrauen und verwandlicher Freundschafft (deren S. Lbden. auch in allen Dero an Uns seither vielfältig abgangenen Schreiben uns vielmehr von S. L. aller Freund-Vetterlichen affection und guten Willens getröstet) als dergleichen Feindlicher Zusetzung versehen gehabt.

Daß aber S. Ld. vermeynen/ diese unverantwortliche Landfriedbrüchige Thaten damit zu coloriren/ und vermänteln/ als wann sie dadurch unsere Unterthanen von dem Beschwernüß und Trangsaalen/ so wir denselben (wie in gedachtem Abdruck des Chur-Brandenburgischen Patents/ unser unverschuldte Denigration, vermeldt wird) zu fügen thäten/ erretten wolten.

Solches wird gewiß bey vernünfftigen und unpræoccupirten Menschen/ und denen unser Thun und Wandel/ auch friedliebendes Gemüth bekannt ist/ den Stich nicht halten.

Dann fürs erst geschicht uns mit solcher ungleicher Bezüchtigung von den Concipisten gedachten Patents/ und denjenigen/ so solches des Hn. Churfürsten Ld. fälschlich angebracht haben/ Gewalt und Unrecht/ und wollen wir die Landsaßen/ Unterthanen und Einwohner unsers Fürstenthumbs Cleve/ auch beeder Grafschafften Marck und Ravensberg reden und judiciren laßen/ welcher Theil die ihm provisionaliter angewiesene Land-Stände und Unterthanen bisher am meisten gedrucket und beschweret habe.

Und obwohl von diesem etliche aus Mittel unser Gülich- und Bergischer Landständ bey der Röm. Käys. Maj. angeben/ daß bey deme so viele Jahren im Röm. Reich teutscher Nation leider geschwebten Kriegs-Wesen/ Ihre Privilegia und das alte Herkommen nicht eben iedesmahls in allen Fällen so gnau hat in Obacht genommen werden können: So haben wir doch darauff bey aller höchst gemelter Ihrer Käys. Maj. solchen beständigen Gegenbericht und rationes eingewendt/ dabeneben auch unsern lieben Landständen selbsten über eins und andere solche remonstration gethan/ daß dieselbe schon vorlängst im abgewichenen 1649 Jahr mit uns sich beständig reconciliirt/ und aller Mißverstand zwischen uns und ihnen beyderseits gäntzlich hingeleget worden· und seynd wir auch ohne das wohl versichert/ daß unsere Gülich- und Bergische Landstände den Hn. Churfürsten zu Brandenburg umb solche gewaltsame/ auch zu ihrer eigener Ruh nicht gereichende Mittel oder auch umb einigen Schutz wider uns/ nicht angeruffen haben.

Derwegen dann auch uns sehr frembd vorkombt/ daß man sich in obbemeldtem Patent unterstehen dörffen/ uns obgedachter maßen zu beschuldigen/ und die ietzige vorgehende Contraventiones der Verträg und erfolgende Gewalt-Handlungen in dem Prætext eines unser Unterthanen zu gutem vorhabenden Schutz/ zu bemänteln.

Dieweil aber in dem bey so hoher Straff bestetigten allgemeinen Land-Frieden/ so ernstlich verbotten/ daß kein Stand dem andern seine Unterthanen abwendig machen sollen/ auch von Chur-Brandenburg theils mit Wahrheit nicht verneinet werden kan/ daß im Jahr 1631 aus Befelch des ietzigen Herrn Churfürstens/ H. Vatters/ der Herr Meister und Graff zu Schwartzenberg uns auff 25 Jahr lang/ unsere Gülich- und Bergische Landständ und Unterthanen zu Gehorsam und Treu in solidum angewiesen.

So erscheinet desto mehr/ wie hoch sich auch dißfalls der ietzige Herr Chur-Fürst vergriffen/ indem er unsere eigene Beampten/ Landsaßen und

und Unterthanen vermelter Fürstenthumb Gúlich und Berg mit scharffen Bedrohungen von uns abtrünnig und sich anhängig zu machen/ auch denselben zu verbieten unterstanden/ daß sie uns keine Steur und Contribution mehr lieffern/ noch sonsten ihren schuldigen Treu und Gehorsam leisten sollen/ deßen sich S. Ld. umb so viel mehr solten enthalten haben/ weiln Sie auch selbsten in dem hernach im Jahr 1647 abgehandelten Vergleich/ alles dasjenige/ was Anno 1629 auch 1630 verhandelt gewesen/ und durch ietzbemelten letzten Vertrag in specie nicht geändert worden/ in allen Puncten und Clausulen renovirt und bestättiget haben:

Und wann schon zwischen uns und unseren Landständen und Unterthanen/ einige Differentien noch unerörtert wären/ so hat dennoch den Hn. Churfürsten zu Brandenburg darüber keine cognition gebührt/ vielweniger kan verantwortet werden/ daß man Chur-Brandenburgischen Theils unter solchem Prætext einen solchen offenen Gewalt wider vorzunehmen unterstanden/ sonderlich/ weil in obgedachten Verträgen de annis 29 und 30 ein richtiger und gewißer Austrag verglichen/ welcher gestalt die zwischen S. Ld. und uns fürfallende Differentien zu entscheiden/ welcher modus aber sowohl als anders in mehr Wegen von dem Herrn Churfürsten außer acht gelaßen worden. Wann dann diese Einfäll und Attentata solche facta seyn/ welche nicht allein in Göttlicher Schrifft/ auch Geist- und Weltlichen Rechten/ dem Religion- und Prophan-Frieden/ allen Reichs Constitutionibus und dem jüngst zu Münster und Oßnabrück so theuer erworbenen Friedenschluß bey hohen Straffen verboten/ auch so gar aller Völcker Rechten/ und gleichsam der Natur selbsten zu wieder ist/ einen friedliebenden nahen Verwannten Fürsten ohne einige vorgangene Beleidigung und gegebene Ursach/ ungewarneter Dingen/ dergestalt zu überfallen und zu vergewaltigen/ und unsere ohne das durchs leidige Kriegswesen so gar erschöpffte/ arme Unterthanen fürters in eußersten Ruin und Desolation zu stürtzen/ und dardurch neue Unruhe und Motus im R. Reich zu erwecken; Alß wollen wir uns fürs erst/ für GOtt dem Allmächtigen/ auch der Röm. Käyserl. Majest. und allen Aus- und einländischen Königen/ Potentaten/ Chur-Fürsten und Ständen des Reichs/ und den benachtbarten Republiquen, auch der gantzen erbahren Welt/ von diesem öffentlichen Land und Friedenbruch/ auch gewaltsamer Zunöthigung und unerhörten Unrecht und höchsten Torto, so dann von allen Uns/ unseren Landen/ Unterthanen/ auch unseren benachtbarten Mit-Ständen des Reichs/ und dero Landen daraus erfolgenden Unheil/ Schaden/ Weiterung und Inconvenientien/ bezeuget/ auch uns dagegen und wieder alle diejenige/ welche hiebey einigermaßen mit Rath oder That cooperiren/ und sich dieser Thätlichkeiten quovis modo theilhafftig machen/ alle Mittel und Recht/ auch ernstes Resentiment und Andungen bestermaßen vorbehalten haben; Wir leben auch der ungezweiffelter starcker Zuversicht/ der Gerechte Gott/ deme unsere Unschuld und Gerechtsam in dieser Sache bekannt ist/ werde uns mit seinem starcken und gewaltigem Arm/ wie auch die Röm. Käyserl. Maj. und alle Christliche Potentaten/ sonderlich aber diejenige/ welche zu manutenentz der heilsamen Reichs-Verfaßungen und obgedachtem allgemeinen Münsterischen Friedenschluß/ sich so hoch verbunden haben/ mit kräfftiger Hülff und assistenz wieder so großes Unrecht und Gewalt assistiren: Wie wir dann auch zu unser getreuen lieben Ritterschafft/ Landständen und Unterthanen insgemein/ sowohl unsers Fürstenthumbs Cleve und beyder Graffschafften Marck und Ravensberg/ als auch unser Hertzogthumben Gülich und Berg/ ihrer uns bekannten redlichen und auffrichtigen Gemüths halber/ das gnädigst und ungezweiffelte Vertrauen setzen/ auch ihnen sampt und sonders/ bey Vermeydung der in solchen Fällen in obgedachten gemeinen Rechten/ Reichs Abschieden/ und dem Instrumento Pacis bestimbter scharffen Straff und unser höchsten Ungnad/ auch Verlierung aller von uns/ und den löbl. Vorfahren erlangten Privilegien Recht und Gerechtigkeiten hiemit und in Krafft dieses ernstlich befehlen/ daß sie uns wieder eine solche zwischen Heyden und Türcken niemahlen gut geheißene That/ höchstes Unrecht und lautern Gewalt mit allen Mächten und Kräfften bey zu springen/ sich durch die Chur-Brandenburgische hochstraffbare Abmahnung und vermeinte Betrohung an ihrer uns schuldiger Devotion, Treu und Gehorsamb im geringsten nicht irr- noch abwendig machen laßen/ sondern bey uns/ als ihrem rechtmäßigen Lands Fürsten und Herrn/ beständig halten wollen und sollen.

Die sich dann hingegen zu versichern/ daß wir dieselbe mit Darsetzung Leib/ Lebens/ Haab und Guts/ nach allem unserm Vermögen wieder iedermänniglich schützen/ protegiren/ und handhaben/ auch solche ihre Bereitwilligkeit und continuirende Treu und Gehorsam umb sie sampt und sonders mit Lands-Fürstl. Hulden und Gn. erkennen und zuverschulden nit unterlaßen wollen. Geben in unser Residentz-Stadt Düßeldorff 21 Junii im Jahr 1651.

Wolffgang Wilhelm.

(L.S.)

XXXII.

Protestation der Churfürstl. Brandenburgischen Gesandschafft bey der Crönung des Römischen Königs Ferdinandi IV. zu Regenspurg/ wegen Vortragung derer Insignien/ item Setzung des Tisches vor Chur-Brandenburg bey dem Königl. Panquet, de Anno 1653.

DEmnach wegen Vortragung der Insignien/ bey dem bevorstehenden Actu Coronationis der Röm. Königl. Majestät/ in dem Churfürstlichen Collegio etwas Discrepantz und Streit vorgefallen / indeme man eines theils behaupten wollen / daß die berührte Insignia durch die Erb-ämpter vorgetragen werden müßen / wir die Chur-Brandenburgischen Gesandten aber so wol die unverbrochene Observanz, als auch den mit dem Herrn Grafen zu Hohenzollern/als Erb-Cämmerern des Reichs/ in vorigen Zeiten gemachten Vergleich/ vor uns gehabt / daß die Vortragung des Scepters/ als deßen insignia des Churfürsten zu Brandenburg/ den Churfürstl. Gesandten zustünde; So hätten wir zwar wohl verhoffet / man würde es bey diesem letztern gelaßen/ und S. Churfürstl. Durchl. unserm gnädigstem Herrn/ oder dero Gesandten/ dißfalls keine Hinderung zugezogen haben/ wohl betrachtet / daß hierdurch keinem einigen Churfürsten an seinen habenden Rechten/ Hoheit und Erbampt/der allergeringste Eintrag nicht beschiehet. Alldieweil aber durch alle die übrige Herren Churfürsten ist allegiret worden / daß durch den neulich gemachten Vergleich im Churfürstl. Collegio (welcher gleichwohl von uns / und den Chur-Brandenburgischen Gesandten anders nicht/ als sub spe rati angenommen) ein anders beliebet/ und daß die insignia nicht durch die Churfürstliche Gesandten/ sondern durch die Erbämpter getragen werden sollen / per unanimia beliebet worden/ die Hochl. Chur Bayern auch sich absonderlich dahin erkläret/ daß sie wohl insgemein/ als auch dieses passes halber / über den letztgemachten Vergleich zu halten/ von ihrer gnädigsten Herrschafft befehlet wären / Ihre Churfürstliche Gnaden zu Trier / und die Chur Sächßische Herren Abgesandte/ auch sich respective wegen des Vor- und Nachgehens absonderlich beschwert befinden/ und bey dem letzten Recess zu verbleiben ausdrücklich erkläret haben; so haben wir zwar/ umb Confusion und Weiterung bey dem vorseyenden Actu Coronationis, zu vermeiden / geschehen laßen müßen / daß vor dißmahl die Vortragung des Scepters/ durch das Erbampt geschehen möge; protestiren und bedingen aber hiemit solenniter und öffentlich/ daß wir durch diese abgenöthigte Einwilligung wieder von Seiner Churfürstl. Durchl. habendem gnädigsten und ernsten Befehl / abweichen / noch derselben etwas von demjenigen/ so Jhro / Vigore Jhres Hochtragenden Erbampts zukommbt / das allergeringste begeben haben wollen/ noch dieser ietzo vorgehende actus seiner Churfürstl. Durchl. unserm gnädigsten Herrn einiger maaßen præjudicirlich seyn/ oder wieder dieselbe / und Dero Churfürstl. Hauß/ angezogen werden solle. Alldieweil wir auch befunden / daß die Tische / so vor die Hochlöbl. Churfürsten / bey dem Königlichen Panquet auff dem Rathhause allhier gesetzet worden/ in solcher Ordnung gestellet seyn / daß derjenige Tisch / so vor seine Churfürstl. Durchl. zu Brandenburg gehöret / der vierte von Jhr. Käyserl. Taffel anzurechnen / der aber / so vor Jhre Churfürstl. Durchl. den Herrn Pfaltz-Grafen gesetzet/ der dritte auff der lincken Seiten von allerhöchstgedachter Jhrer Majestät Tafel anzurechnen ist/ und gleichwohl aus dem Instrumento Pacis bekannt /auch von ietzt höchstgedachten Seiner Churfürstl. Durchl. zu Pfaltz/ öffentlich bekannt und gestanden wird / daß sie der achte im Churfürstl. Collegio sey/ und Jhro also die letzte Stell / Jhrer Churfürstlichen Durchl. zu Brandenburg aber / der locus penultimus unter denen Hochlöblichen Churfürsten gebühre / und also deroselben Tisch auch umb ein quart näher/ respectu Jhrer Majestät Taffel / als Jhrer Churfürstl. Durchl. zu Pfaltz Tisch / hätte sollen gesetzet werden: Als haben wir hiermit ausdrücklich verwahren wollen/ daß diese Ordnung und Stelle der Tische seiner Churfürstl. Durchl. unserm gnädigsten Herrn/ an Dero habenden Præcedenz vor Jhro Churfürstl. Durchl. zu Pfaltz / einiger maßen nicht nachtheilig / noch demjenigen / so das Instrumentum Pacis, respectu octavi Electoratus, und also der letzten Stelle halber verordnet/ abbrüchig seyn solle. Ersuchen auch solchem nach/ und bitten Eure Kaiserliche Majestät allerunterthänigst und gehorsambst / diese unsere Protestation und Verwahrung / allergnädigst anzunehmen/ ad acta registriren / und uns deshalben Documentum insinuationis ertheilen zu laßen. Euere Kaiserliche Majestät ergeben wir hiemit der starcken Obhut des Allerhöchsten zu allen Kaiserlichen hochgeseegneten und stets blühenden Incrementen uñ Aufnehmen getreulich / zu Eurer Kaiserl. Majestät Hulden und Gnaden aber uns allerunterthänigst und gehorsambst.

XXXIII.

XXXIII.

Käysers Ferdinandi III. Decretum, an das Chur Mayntzische Reichs Directorium denen Reichs-Ständen an zudeuten / Chur-Brandenburg den Titul: Hertzog zu Magdeburg / Fürst zu Halberstadt und Minden zu geben/ de Anno 1654.

VOn der Röm. Käyserl. Maj. unserm allergnädigsten Herrn dem Löbl. Churfürstl. Mayntzischen Reichs-Directorio hiemit in Gnaden anzuzeigen / und hat sich daßelbe aus dem zu Münster und Oßnabrück geschloßenen Friden vorher guter maßen zu bescheiden / was gestalt darinnen art. II. §. in his verò statuirt, und versehen/ daß Jhre Churfürstliche Durchl. zu Brandenburg der Titul: **Hertzog zu Magdeburg / Fürst zu Halberstadt und Minden gegeben werden solle.**

Wann nun bey allerhöchstged. Jhro Kayserl. Majestät sich die allhier anwesende Chur-Brandenburgische Gesandschafft beschweret/ daß dieser dispolition ungeachtet/ etliche Stände des Reichs / insonderheit aber die geistliche Fürsten und der ietzige Herr Administrator zu Magdeburg/ Seiner Churfürstl. Durchl. diesen Titul zu geben verweigern / und dahero gehorsambst gebeten / die Sach bey gegenwärtigen Reichstag dahin zu befördern/ damit in diesem Punct nicht weniger als andern dem Instrumento Pacis nach gelebet / und Sr. Churfürstl. Durchl. von allen Fürsten und Ständen/ Geist- und weltlichen/ Hohen und Niedern Stands / zuvorderst aber von Chur- und Fürsten/ wie auch von obgedachten Herrn Administratore zu Magdeburg dieser verglichene Titul/ Hertzog zu Magdeburg Fürst zu Halberstadt und Minden gegeben werden möge.

Als haben Jh. Käys. Maj. vorwohlbesagtes Reichs-Directorinm zu dem End zu erinnern allergnädigst anbefohlen / daß daßelbe denen löbl. Ständen des Reichs hievon ferner Nachricht erstatten und bedeuten wolle / hochged. Jh. Churfürstl. Durchl. zu Brandenburg (allermaßen von der Kayserl. Reichs-Hoff-Cantzeley aus in allen fürfallenden Expeditionibus beschicht /) den Titul: **Hertzog zu Magdeburg / Fürst zu Halberstadt und Minden/** dem Friedenschluß zufolg / ebener gestalt zu geben. An deme beschicht Jhro Kayserliche Majestät allergnädigster Will und Meynung.

Signatum Regenspurg den 7 Febr. 1654.

(L. S.)

Vt Ferdinand Graff Kurtz.

Wilhelm Schröder.

XXXIV.

Defensiv-Allianz zwischen Churfürst Friedrich Wilhelm zu Brandenburg und denen Herren General-Staaten derer Vereinigten Niederlanden/ de Anno 1655.

EErstelyck sal tußchen de Hog. Mog. Heeren Staten Generael der vereenichde Nederlanden ende syn Cheúr- Voorstelycke Doorluchticheyt van Brandenburgh/ syn ende blyven een oprechte getrouwe vrúntschap ende Correspondentie.

II. De welcke daer toe strecken sal/ dat d' een des anders beste Getrouwelyck sal soecken te bevorderen ende deßelfs schade ende nadeel na alle Vermogen helpen afkeeren ende weeren / met soodanige Macht respectevelyck als hier naer sal werden verclaert.

III. In 't bysonder sullen haer Hog. Mog. gehouden wesen/ syne Cheurvorstel. Doorluchtigheyt te helpen defenderen ende beschermen/ in de Landen van Cleve/ Gulick/ Bergen/ Marck ende Ravensbergh / ofte die geene van de selve daer van syne Cheur- Voorstelycke Doorluchtigheyt jegenwoordigh in Possessie is / ofte hiernamaels in wettige Possessie soude mogen comen / als mede in allen Landen ende Plaetsen ofte Havenen / die syne Cheur- Voorstelycke Doorluchticheyt heeft aen de Oost- Zee gelegen/ tegens alle de geene die deselve soude mogen onderstaen Vyantlyck te invaderen / ofte met openbaer gewelt aen toe tasten.

IV. Des sal mede syn Cheur- Voorstelycke Doorluchticheyt gehouden syn haer Hog. Mog. te helpen defenderen ende beschermen tegens alle vyantlycke Invasien ende openbaer geweldt/ welcke haer Hog. Mog. in de vereenichde Nederlanden ofte der selver onderhoorige aengrensende Landtschapen/ Steden ende Plaetsen/ ofte andere met haer Hog. Mog Guarnisoen in de Voorsz. Landen ende Plaetsen beset/ ofte ock in hare Navigatien ende Commercien op de Oost- Zee soude mogen overcomen ende aengedaen werden.

V. Ende sullen dien volgens Partyen Contrahenten uyt krachte van dese mutuele Defensie gehouden syn elckanderen getrouwelyck te assisteren/ tegens alle de geene die d'een oft d'ander in de voorsz haer Hog. Mog. ofte syne Cheur- Voorstelycke Doorluchtigheyt Landen respecti-

ve in hare Domainen/Revenúen/ofte eenige andere Rechten onwettelyck soude mogen onderstaen te beswaren/ ofte de verongelycken/ om soodanige onwettige beswaernüße ende verongelyckinge te helpen afkeren/ende niet te gedogen dat des eens ofte des anders Commercien ende Navigatien op de Oost-Zee ofte op de Rivieren ende Stromen/omtrent deselve ofte die vereenigde Nederlanden gelegen/ versparret ofte door Licenten/Impoſten/Tollen ofte andere Innovatien onbehoorlyck beschwaert.

VI. Ende sal ook dese mutuele Defensie plaets grypen ende houden/ wanneer in des eens ofte anderdeels voorsz. Landen het Evangelische Wesen door openbaer Oorloch ofte ander gewelt wert geaßailleert/ sulx dat de vrye Exercitie van de Evangelische Religie daer door soude werden geturbeert ende beleth/ ende insonderheyt soo wanneer in de Clevische/Gülicksche ende Bergsche/ als ook andere daer toe gehoorige Landen/ den Cours van de opgemelte Religie soude werden gestuyt.

VII. Welverstaende dat de geene van Porthyen die eerst sal wesen geattaqueert/ter Plaetse ende ten Regarde als vooren/ gehouden sal syn sulx te notificeren aen de andere die niet sal wesen geattaqueert/ de welcke alvoorens Secours te doen/ hem sal mogen employeren an door minnelycke wegen te doen repareren de Trouble ende Destourbiers die door de voorß attaque soude mogen syn gedaen/ ende vervolgens moyenneren een Accommodement tußchen den Attacquant ende geattaqueerde binnen den Tydt van drie Maenden na dat de Notificatie sal wesen gedaen/ dan ie cas d'Attaque ofte troubles niet promtelyck en souden werden gerepareert/ende datter geen Accommodement tußchen den Attaquant ende geattaqueerde soude wesen gevonden binnen den voorß. Tydt/ ofte dat daer toe andersiets/ of weynich apparentie was/ofte ook de Gelegentheyt van Tydten ende saecken geen verschuyvinge ofte Dilay van de voorß. te presteren Defensie conde lyden sonder groot pericul van de geattaqueerde in soodanigen cas sal den geenen die niet sal syn geattaqueert/ datelick naer d'Expiratie van de voorß. drie Maenden/ofte eerder ende wel van stonden aen dat de geattaqueerde soude comen te lyden/ende over sulx naer noot ende Vereysch van saecken het voorß. Secours aen Parthye geattaqueerde moetten stuyren sonder eenich langer uytstel ofte Dilay.

VIII. Dese Alliantie sal den Staet der vereenichde Nederlanden ende de Leeden van dien in geenen daelen prejudicieren in derselver Hoocheyt/Recht/ende Gerechtigheyt/ waer ende op wien sy de selve mochten hebben/nochte ook Syne Cheur-Voorstelycke Doorl. in deßelfs Hoocheyt/Recht ende Gerechtigheyt/ waer ende op wien hy de selve mochte hebben/ gelyck ook niet in het respect, ende Plichten/ daer mede deselve syne Keyserl. Majest. ende 't Romsche Ryck/ alsmeede Syne Koninckl. Majest. ende de Croone Poolen is verobligeert/ maer sullen de seive allesints respectivelyck in haer geheel/ ende onvermindert verblyven/ gelyck ook dese Alliantie in geenen deese sal prejudicieren/ aen voorige Tractaten/ Contracten/ Verklaringen/ofte verbindenißen 't sy aen ofte tußchen Partyen Contrahenten/onderlinge 't sy aen/ ofte met andere Koningen Princen/Potentaten/Republycqven ende Steeden/ gedaen ofte gemaeckt.

IX. By aldien d'een of d'andere van de Contrahenten/ door yemanden met Gewelt qvame aengetast/ofte anversints in syne Commercie/ Landen/Recht ende Gerechtigheyten/ ofte in de vrye Exercitie van de Evangelische Religie, als vooren geturbeert te worden/ ende 't selve haer Hog. Mog. soude mogen overcomen/ soo sal Syne Cheur Voorst. Doorl. haer Hog. Mog. assisteren met twee duysent Mannen te voet/ ende by soo verre Syn Cheur-Voorst. Doorl. in Voegen als booven soude mogen worden aengetast/ beoorlocht/ ofte geturbeert/ so sullen haer Hog. Mog. Syne Cheur-Voorstel. Doorl. te hulpe comen ende byspringen met vier duysent Mannen te voet/ des sal ook soo d'eene als d'andere van Partyen Contrahenten in desen die de voorß. Secoursen sal moeten furneren/gehouden wesen dese t' onderhouden/na behooren/sulx dat de geattaqueerde de beoorlochde of geturbeerte daer van egeene Lasten ensal come te tragen/ doch sullen de inquartieringen ende Lageringen werden besorght by de geassisteerde Partye/ ende sal de Partye diee den andern te hulpe comt/ over syn Secours soodanich Overhoofft mogen gebruycken/ als hem goetduncken sal/ in deesen Verstande nogtans/dat in cas de geaßaileerde Partye liever soude geholpen weesen met Ruytern/Geldt/Schepen/Munitie van Oorloch/ ende Scheeps Volck/ soo sal de Assistentie naer advenant van het voorverhaelde Secours/ ten keure van de geassisteerde Parthye werden gereduceert ende gecompasseert/ sulx dat duysent Soldaten op vier duysent Ryckdaelders der Maent sullen moeten gereeckent/ ende aensiagen worden/ nemende het Jaer op twaelf Maenden/ ende sal de voorß. Betalinge ofte Prestatie respective gedoen worden ten inganck van yder Maent by egvale Portien/ dat in specie Ryksdaelders tot Amsterdam ende Hamborgh respective, maer in cas de voorß. Prestatie quame te geschieden/ten deele ofte in 't geheel in Munitie van Oorloge/ in Scheepen ofte andere waren ten Oorloge dienstich/ soo sal den Assistent wel gehouden weesen alle mogelycke sorge te dragen/ dat soodanige Munitie/ Scheepen ofte Waren ter goeder trouwen ende ten overstaen van yemand by den geassisteerden daer toe de kiesen/ mogen worden ingekocht/ maer de geaßisteerde de selve Munitie van Oorloge ofte Scheepen/ moeten ontfangen/ ende selfs afhalen binnen s'Lands onder 't gesach van de Assistent, die het Secours sal furneren/doch sal het Secours hier boven uytgedruckt ter eenre ofte der andere Zyde/ de aßisterende de Partye/ in geenderhande Manieren necessiteren/ ofte verbinden tot eenige rupture tegen den geenen/die de gesecondeerde Partye souden mogen attacqveren.

X. Ende by soo verre het boven geexpresseerde Secours van tzwee ende vier duysent Mannen respective, ofte het equivalent van dien/ niet Bastant mogte werden geoordeelt tot volcomene afweeringe van de oppressie ofte Beswaerniße daer jegens het selve wert gepresteert/ dat in sulcken cas de niet geoppresteerde ofte niet Beswaerde der geallieerde gehouden sal syn de geoppresteerde ofte Beswaerde/ ten dien fine/ met soodanige verdere Macht ende middelen by tespringen/ als tot volcomene afweerige van de voorß. oppressie ende Beswaerniße geoordeelt/ sal worden van nooden te wesen/ welverstaende dat Partyen Contrahenten/ t'elkens daer over ende op wat Conditie het selve sal geschieden/ particulierlyck sullen hebben te verdragen/ en dat nocht ans de besoignes daer over aen te stellen van nu af aen/ sullen aengevangen en by der Hand genomen werden.

XI. Syne Cheur-Voorstel. Doorluchtigheyts Cleefsche ende alle andere Landen sullen met inlegeringe/ marchen/ende tochten/ soo veele als mogelyck/ verschoont worden.

XII. Dat indien de Soldatesqve van haer Hog. Mog. haer marche door de selve nootsaeckelycke souden moeten neemen/ soo sal onder haer soodanige ernstige/ ende scherpe discipline werden onderhouden/ dat de Onderdanen van Syne Cheur-Voorst. Doorl. door haer/ boven gebruyck niet en mogen werden beschwaert/ ende sullen de Contraventeurs van dien/ rigoureuselyck werden gestraft/ ook de marche van Soldaten soo veel immer mogelyck/ bespoedet.

XIII. De Heeren Staten Generael sullen de Steeden ende Forten die de selve jagenwoordich in den Lande van Cleve beset houden/ met soodanich Gvarnisoen versien/ dat de selbe voor alle over al genoechsaem mogen verseeckert weesen/ en sullen haer Hog. Mog. Syne Cheur-Voorstel. Doorl. van Brandenburgh in de voorß. Landen/ nooch ook in de voorß. Steeden ende Forten/egeen indracht doen in deßelfs bekende/ ende Gerechdichde Lands-Hoocheeden/ Eminentien/ regalien ende Domainen/ nochte ook gedoogen/ dat sulcx by de Officiers ende Gouverneers 't sy Militair, 't sy Politqveq/ onder eenigerhande pretext ondernomen werden/ maer syne Cheur-Voorstel. Doorl. mitsgaders deßelfs Erfgen. gerust ende ongeturbeert/ by soodanige Lands Hoocheeden/ Eminentien/ regalien/ ende Domeinen/ ende het gewoonlycke gebruyck van dien/ laten verblyven/ende daer by in sulcker voegen mainteniren/ dat daer jegens by niemand yets ondernoomen mogen werden/ ende in cas daer jegens yets mochte werden geattenteert/dat het selve sal werden tegen gegaen/ ende gecorrigeert als na behooren.

XIV. Gelyck ook door het Onderhouden van de Gvarnisoenen in de voorß. Steden/ Forten ende Plaetsen/ haer Hog. Mog. geen recht ofte Gerechtigheyt sullen comen te acquireeren/ veel min sal Syne Cheur-Voorstel. Doorl. ende deßelfs Nacomelingen eenich prejuditie dar uyt comen te ontstaen/ moier sullen alle dese Steden/ Forten ende Plaetsen wanneer haer Hog. Mog. ende Syne Cheur-Voorstel. Doorl. gesamentlycke niet langer noodich sullen achten/ de selve met Gvarnisoen te versien/ ofte 'tselve daerinne te contineeren in Handen van Syne Cheur-Voorstel. Doorl. werden gerestitueert/ in conformiteyt van 't genne dienaengaende by voorige Tractaten/ Accorden/ ende Verbintenißen tußchen haer Hog. Mog. ende Syne Cheur-Voorstel. Doorl. gemaeckt is belooft/ ende vast gestelt/ ende sal ondertußchen aen de Gouverneurs ende Commandeurs in sulcken Forten ende Steeden wel expresselyck ende scherpelyck belast worden van de Onderdanen in Syne Cheur-Voorst. Doorluchtigheyts Landen niet meer af te eyschen ofte vorderen/ als in de vereenichde Nederlanden is gebruyckelyck/ nochte ook te gedoogen/ dat/ of Syne Cheur-Voorstel. Doorl. ofte deßelfs Onderdanen in hare Gerechticheeden ende Goederen met excursien ofte met eenige andere extorsien directelyck ofte indirectelyck mogen werden gegraveert ofte vernadelt.

XV. Ende sullen de Contrahenten malkanderen/ ofte elcks anders Onderdanen ende Ingesetenen ook met geene Tollen/ Licenten/ofte andere Nieuwicheden/ Impoſten ende ongelden/ hoe deselbe ook genoent mochten worden/ beswaeren ofte belast laten/ verder als d'eygen Ingesetenen (uytgesondert die gene van de selve Ingesetenen die speciale Privilegien van Exemtie ofte meerder vrydom in 't particulier soude mogen hebben) ofte ook eenige andere de

Minste beſwaerde vremdelingen belaſt zyn/ ofte blyven ſullen/nochte ook d'een des anders Landen ende Luyden met eenige feytlycke Proceduren/ Preſſuren / Retorſien ofte Repreſſalien/ ſoo ende daer die na beſchreve rechten niet geoorloft zyn/ incommoderen/nochte aen haere Onderdanen ſulcx te doen toe ſtaen / maer yegelyck een aen d'ordinaris Juſtitie renvoyeren / ende deſelbe Juſtitie haren vollen Cours laten houden.

XVI. Ende heeft ſyne Cheur-Voorſtel. Doorl. belooft / gelyck deſelve belooft by deſen in de voorß. Havenen op de Oost-Zee reſponderende/ de Onderdanen van haer Hog. Mog. ende d'Ingeſetenen van de vereenichde Provintien/over hare Perſoonen/Scheepen / Waeren ende Coopmanſchappen onder geenderhande pretexte ſonder de Hoochſte noot of gemeen intereſt / ende dan ook niet anders als met Onderlingh goetvinden van beyde de geallieerde/ vorder ofte Hooger te ſullen beſwaren als de ſelve jegenwoordigh beſwaert zyn / ook niet gedoogen dat aldaer door yemand anders eenige Beſwaernißen geintroduceert ofte gegeven werde/ende ſulcks voornamentlyck de voorß. Havenen aen niemand anders te ſullen overgeven verpanden/ ofte yemand daer op eenigh recht ofte Macht cederen ofte overgeven.

XVII. De Navigatie/ traffycque ende Commercien ſullen tuſchen de Onderdanen van wederzyden ſonder eenich hinder ofte beleth gedreven ende gecontinueert worden/ende ſal dienvolgens beyder Delen ofte haerder Onderdanen Scheepen vryſtaen/ende geoorloft zyn/ wederzydts Havenen uyt ende in te loopen / ende ſtatie daer inne te nemen.

XVIII. Indien eeniche andere Chriſtelycke Koningen / Potentaten / Republiquen ofter Steedten/ haer mede in deſe Alliantie willen begeven/ ſo ſal ſulcrs een yegelyck vryſtaen/edoch dat daer door egeen van beyde Contrahenten eenichſeits werde geprejudiceert / ofte deßelfs Staet ende Conditie ſwaerder gemaeckt ofte vernadeelt/ in deſen Verſtaende/ dat de voorß. Inlatinge ſal moeten geſchieden met Onderlinge Communicatie/ende wederzyds Bewillinge/ ſynde ten wederzyden van nu af aen bewillichtt / dat by ſo verre de Heere Protector van Engelland / Schotland ende Yerland / ꝛc. gediſponeert conde werden ſich in deſe Alliantie mede in te laten ofte te laten inbegrypen / dat Syne Hoocheyt daer toe van beyder zyden ſal worden geadmitteert.

XIX. Het Recht van Iſſue ofte Decimatie/ 't welck by vertreck van familien / ofte verval van herediteyen comt te onſtaen/ daer van ſullen wederzyds Onderthanen vry / ende exemt zyn/ende blyven geduyrende g'Alliantie.

XX. Deſe Alliantie Defenſive ſal duyren/ ende cours hebben / ook houden den Tydt van acht Jaren / met Intentie omme te expiratie van dien Tydt weder vernieuret te werden / en ſal tot dien eynde twee Jaren voor d'Expiratie van de voorß. Tydt daer over een Byeencomſte werden aengeſtelt / met dien Verſtaende nochtans/ dat ſoo verre alsdann by d'een of d'ander der geallieerde ofte by beyde tot ſoodanigen vernieuwinge niet en ſouden connen werden verſtaen / in ſulcken gevalle de Contrahenten ten wederzyden ſullen weder comen te treden in het recht ende die Verbintenißen van Tractaten/ ende Verklaringen die over veele Jaren ſucceſſivelyck tuſchen deſelbe ſyn opgerecht ende gemaeckt / ſynde wederzydts geſtipuleert dat deſelve Tractaten/ Contracten ende Verklaringen door deſe Alliantie niet en ſullen ſyn gecaſſeert/ maer ter expiratie van deſen Tractate blyven in haer volle Vigueur ende Crachte/gelyck de ſelve ſouden ſyn geweeſt/ende gebleven/by aldien deſe naerder Alliantie niet ſonde ſyn opgerecht.

XXI. Daer ſullen ten wederzyden elcks naer ſyn Vermogen ende Gelegentheyt de voiren ende Officien gedaen ende gecontribueert worden dat anderen Princen / Potentaten / Republyck ende machtige Steeden ende ſonderlinge van de Weſtphaliſchen ende Nederſaxiſchen Creyts/ mede onder deſe Alliantie werde gebracht.

XXII. Men ſal geen Lichtinge van Volck te paert/ te voet/ ofte Water/ toeſtaen / aen d'een of des anders vyanden / jegens de welcke men uyt Crachte van deſen jegenwoordigen Alliantie Defenſive ſal moeten preſteren.

XXIII. Maer verwinge van Volck van Oorloge te Water/of te Lande/mitsgaders Incoop/ Inhuyringe ende Equipagie van Scheepen van Oorloge / ſal altoos toegelaten worden ende vryſtaen / voor ende ten behoeve van beyde de Contrahenten in d'een ende des anders Landen ende Havenen / ten ware die geene in welckers Landen ende Havenen die voorß. Werwinge/ Inhuyringe / Incoop ofte Equipagie worden verſocht/ ſelfs tot ſynder defenſie het Volck ofte de Scheepen van nooden hadde/ ofte dat om andere Obſtaculen ſulcx ſouden moeten werden geexcuſeert / welcken aengaende volkomen Geloof gegeven ſal worden aen deßelbs Verklaringe.

XXIV. De Contraherende Partyen ſullen de paſſagien ter Zee, Rivieren/ende andere Wateren/ als ook te Lande/ elcx in ſyn Diſtrict reſpective, wel ende na behooren met alle Mogelyckheyt moeten bevryden/ende veylich houden/ jegens alle ende een yegelyck die deſelve ſouden willen infeſteren ofte anderſints becommeren.

XXV. En heeft ſyne Cheur-Voorſt. Doorl. aengenomen allerley goede Officien te willen aenwenden / ten eynde de Vorſten ende Stenden met Syn Cheur-Voorſtel. Doorl. vereenicht by 't Tractaet van de Jare ſeſtien hondert dertien / immers de meeſte ende aenſienlyckſte van deſe Alliantie defenſive mede ſullen aennemen/ ook alle andere Vorſten / Stenden ende Stedten onder de Weſtphaliſche ende Nederſaxiſche Creyts/ reſorterende.

XXVI. Deſe Alliantie ſal van wegen den Staet der Geunieerden Provintien/ als ook by Syn Cheur-Voorſtel. Doorl. reſpectivè geapprobeert ende geratificeert werden / binnen den Tydt van twee Manden / nae het beſluyt ende Onderteeckeninge van deſen ofte eerder / ſo ſulcx eenichſints doenlyck iſt.

Volgt den Inhout van de Commiſſie voor de Gecommitteerte van de Heeren Staten Generael.

De Staten Generael der Vereenichde Nederlanden Allen den'genne die deſen ſien ofte horen leſen Saluyt. Doen te weten / alſoo van ontallycke Jaren herwaerts tuſchen den Staet der vereenichde Nederlanden ter eenre/ ende de Heeren Cheur-Vorſten van Brandenburgh in dier Zyt/ter andere Zydte/ꝛc.

Volgt den Inhoudt van de Volmacht voor de Gecommitteerde van de Heere Cheur-Vorſt van Brandenburg.

Wir Frederich Willhelm von Gottes Gnaden / Marggraf zu Brandenburgh / des H. Roomſche Reichs Ertz-Cammerer und Churfurſt/ꝛc. Aldus gedaen ende geſlooten onder ſignature ende Pitzier van de reſpective Heeren Gecommittereenden genoemt in der ſelver Commiſſien ende Vollmachten hier booven geinſereert / in s' Gravenhage den ſeven en tzwintigſten July ſeſtien hondert vyf en vyftig.

(L. S.) H. van der Capelle.
(L.S.) M. Stavenis.
(L.S.) B. Mulert.
(L.S.) H. Beverninck.
(L. S.) G. van der Hoolck.
(L.S.) J. Schuylenbourg.
(L.S.) M. Viersen.
(L.S.) J. de Widt.

De Ratificatie van haer Hoog. Mog. is gedatteert den achſten October maer de verweißelingh is erſt veel Dagen daer nae geſchiet/ in 't laeſt van October.

Secreet Articul.

Hoewel by het negende Articul van 't Tractaet tuſchen te Hoog. Mog. Heeren Staten Generael der vereenichde Nederlanden/ter eenre/ en Syn Cheur-Voorſtel. Doorl. van Brandenburgh der andere Zyde/ Huyden geadjuſteert ende geſlooten in expreſſe Termen is geextendeert/ Indien Syne Cheur-Voorſtel. Doorl. in vorgen als aldaer breeder ſtaet geexpreſſeert/ ſoude mogen werden aengetaeſt/ boorlocht ofte geturbeert/ dat haer Hog. Mog. in ſulcken Gevalle Syn Cheur-Voorſtel. Doorl. ſullen te Hulpe comen / ende byſpringen met vier duyſent Mannen de voet / ſoo is evenwel tuſchen Hoochſtgemelte Partyen naerder vertragen/ ende by deſen ſpecialyck geaccordeert dat haer Hog. Mog. in ſulcken Gevalle ende geduyrende den Gelegentheyt van 't voorß. Tractaet / niet vorder ſullen gehouden ofte verbonden zyn/ als tot een ſubſidie van drie duyſent Mannen de voet/ begroot ende te preſteren/ als in den voorß. negenden Articul gededuceert iſt / met dien Verſtaendte nochtans / indien Syne Cheur-Voorſtelycke Doorl. in deſe jegenwordige Conſtitutie van Tydten ende Saecken / in eeniger ſyner Landen/ Plaetſen ofte Havenen/ die de ſelve heeft aen de Oost-Zee gelegen / met openbaer Geweld mocht werden aengetaſt/ dat hare Hog. Mog. in ſulcken Gevalle ende voor den Tydt dat de Vyantlycke Invaſie ende attaque by Gevolch ſoude mogen duyren/ haer verbonden hebben/ gelyck de ſelve haer verbinden mits deſen / tot de effective preſtatie van de voorß. ſubſidie tot vier duyſent Mannen de voet/ gelyck de ſelve in het boovengeſeyde negende Articul geexpreſſeert zyn / onder expreſſe Conditie ende Stipulatie dat by Aldien haer Hog. Mog. ſulcx begeeren mochten / Syn Cheur-Voorſtel. Doorl. een deel van het vierde duyſent der voorß. vier duyſent Mannen / ſal moeten ſenden tot Beſchermínge van ſoodanige Steeden ofte Plaetſen / aen welchers Conſervatie beyder deelen ſouden mogen gelegen zyn / ſullende het voorß. extraordinaris Secours / ende de Verhooginge van duyſent Mannen te voet / de ordinaris ſubſidie van drie duyſent Mannen te voet / hier booven geexpreſſeert met de Ceſſatie van de Bovengeſtelde Noodt / Invaſie ofte Attaque / comen te ceſſeren.

XXXV.

Allianz-Articul zwischen Churfürst Friedrich Wilhelm zu Brandenburg/ und denen Ständen im Königl. Preußen / de Anno 1655.

ZU wißen sey jedermänniglich / insonderheit denen daran gelegen / daß zwischen dem Durchlauchtigsten und Großmächtigsten Fürsten und Herrn / Herrn Friedrich Wilhelm/ Marggraffen zu Brandenburg/des Heil. Röm. Reichs Ertz-Kämmerern und Churfürsten/ ꝛc. als Hertzogen zu Preußen/ an einer; und dann denen Ehrwürdigsten / Durchlauchtigen/ Großmächtigen und Edelen Herren/ Herren Ständen des Raths und Ritter-Ordens des Königl. Landes Preußen/ so auff dem Marienburgischen Convent versammlet / anderer Seiten; umb beyde Lande Preußen wieder alle Gefahr und feindliche Anläuffe zu defendiren/ mit einhelligen Hertzen und Rath eingegangen und veste zu halten beschloßen worden.

1. Soll diese Conjunction nicht zu Ihro Königlichen Majestät von Pohlen præjuditz gereichen.

2. Sollen allen und jeden ihre so wohl offentliche als geheime; so wohl Geist- als Weltliche; so wohl gemeine/ als absonderliche Rechte gantz unverbrüchlich gehalten werden.

3. Der Römisch-Catholischen Religion/ oder auch den Geistlichen Gütern soll vermöge des Königreichs Pohlen Statuten und Gesetzen kein Nachtheil und Schade zugefüget werden.

4. Daß dieser Vergleich zu keines Offension/ sondern alles zu beyderseits Defension/ und dieser Orten Geruhlichkeit und Frieden zu befördern/ gereichen möge.

5. Es soll dieser Vergleich gantz heylsam und unverbrüchlich gehalten und conserviret werden / auch kein Theil ohn des andern Consenß davon abtreten.

6. Keiner von beyden soll ohn allgemeinen Willen und Confenß einigen Frieden / Stillstand/ Neutralität / oder einige andere Bündnüß eingehen.

7. Ihrer Churfürstl. Durchl. stehet frey/ in den Königl. Preußen oder der Stände Lägern dero Räthe zu halten; Gleichfalls dann auch thun können die Unirten Stände in J. Churfürstl. Durchl. Lägern.

8. Ihre Churfürstl. Durchl. soll das ober-Commando und Regiment über diese Kriegs-Verfaßungen haben / auch über alle / so darzu gehören/ oder gehören können.

9. Zur Conjunction sollen die Stände und Ritterschafft des Königl. Preußen 4000 geworbene und besoldete Soldaten darstellen/ auch über das Ihr. Churfürstl. Durchl. Soldaten / so zu Besatzung einiger Preußischen Städte / Schlößer und Vestungen in folgenden Articulen begriffen seyn werden / alimentiren und erhalten: Jedoch sollen unter obgedachten 4000 Soldaten des Königl. Preußen dieselben mitgerechnet werden/welche die Stände hin und wieder in die Städte zur Guarnison gelegt haben.

10. So bald die Conjunction beliebet / und die oberwehnte / auch nachfolgende Puncta von beyden Theilen approbiret worden / soll zu Ihrer Königl. Majestät von Pohlen gesandt/ deroselben von dieser Convention und Conjunction Bericht ertheilet / und umb fernern Rath bey Ihrer Majestät angehalten und gebeten werden.

11. Gleichfalls solle an Ihre Königl. Majestät zu Schweden gesandt / und deroselben/ daß diese Convention und Conjunction beschloßen/ kund gethan/ auch Ihr. Königl. Majestät ersuchet werden/ daß sie dero Völcker von dieses Landes Gräntzen abführen/die eingenommenen Oerter restituiren/ und den Frieden aufrichtig halten wolle: So die unirte und verbundene wolten parat und fertig seyn/ alles zu conferiren / was nur immer nutzen könte / den gemeinen und einen auffrichtigen Frieden zu bestättigen und wieder zubringen / jedoch ohn Präjuditz Ihr. Königl. Majestät und der Cron Pohlen.

12. Im Fall aber Ihre Königl. Majestät zu Schweden diesem Begehren und Bitten nicht statt geben / noch einen wahren Frieden mit diesem Land haben will / sollen beyde Theile mit aller getreuen Macht / Hülffe und Kräfften/ vermöge dem getroffenen Vergleich/ einander assistiren.

13. Mitlerweiln und da man nicht wißen mag / weßen sich Ihr. Königl. Majestät zu Schweden / in diesem Fall erklären möchte/ muß man an die Schwedische Generalen in aller Nahmen schreiben / auch sie ermahnen / daß sie aller irruptionen und Einfällen/ auch Plünderungen und occupationen einiger Oerter sich enthalten mögen: Wiedrigen falls / und da sie nicht Königl. Schwedischer Resolution erwarteten / bey Ihrem Vorhaben verharreten und weiter fortgehen wolten/ muß man sie mit Gewalt davon abhalten/ und/ wie man immer kan/ ihre progressen hindern/ es sey an welchem Ort es wolle / im Fürstlichen oder Königlichen Preußen/ wo nur einiger Einfall möchte gethan werden. Und solches soll geschehen durch conjungirte Macht und Gewalt jedoch daß die unirte force selbigem Einfall opponiret werde/ welcher der gefährlichste und schädlichste zu seyn befunden wird.

14. Bey Entstehung eines Kriegs und continuation deßelbigen/ da einige Plätze im Königlichen Preußen von Ihr. Churfürstl. Durchl. und dero Kriegs-Heer möchten occupiret und eingenommen werden / sollen selbige nachdem der Orlog entweder durch einen getroffenen Frieden/ oder mit Außführung der Waffen/ oder sonst auff andere Manier geendiget / ihren rechtmäßigen Herrn unter denen unirten wieder abgetretten werden.

15. Keines Theils Kriegs-Volck soll einigen unter denen Bundsgenoßen Schaden zufügen/ es sey durch Raub und Plünderung / oder geheimen Diebstahl: und da dergleichen etwas vorgienge/ sollen die Thäter scharff gestrafft werden.

16. So offt man will / mögen die Völcker zusammen gezogen und conjungiret werden / jedoch daß in diesen und andern Fällen Ihro Churfürstl. Durchl. das höchste Commando verbleibe: über die Pospolite Russinie aber soll derjenige das Ober-Commando haben/ dem es durch einhelligen Schluß derer Durchl. Herren Weywoden wird erkant und auffgetragen werden.

17. Unter beyderseits Armeen und Kriegs-Völckern soll alles fein ordentlich zugehen/ worauff dann insonderheit die Generalen und andere Officierer gute Obacht haben sollen/ damit beydes das Kriegs-Volck und die Unterthanen zugleich conserviret werden / man führe außer- oder innerhalb den Gräntzen den Krieg.

18. Es entstehe ein Krieg so groß/ als er kan und mag/ sollen so wohl die Feldläger als Quartiere / außer den Gräntzen der Bundsgenoßen des Königlichen Preußen angeordnet und unterhalten werden: Da aber irgend es die Noth erforderte/ daß entweder wegen zu strenger Kälte/ oder anderer bösen Lüffte / die Soldaten im Felde nicht bleiben könten / und man also die Quartier auff den Gräntzen des Königlichen Preußens ordiniren müste; soll solches Ihro Churfürstl. Durchl. dem Herrn Generalen des Königlichen Preußens vorhero communiciren/ auch derer Herren Commissarien/ so die Königl. Preußische Stände verordnet/ guten Rath mitnehmen; Wornechst dann auff Begehren Ihrer Churfürstl. Durchl. sie der Herr General anweisen wird / wie ratio und status belli erfordern möchte.

19. Zu der Königlichen Pohlnischen Guarnison in Marienburg/ bestehend in 500 Mann/ die so wohl in der Stadt als auff dem Schloß liegen/ wird Ihr. Churfürstl. Durchl. auch so viel von dero Völckern hineinlegen: Da aber nothdringende Ursachen und Kriegs-Gefahr verhanden/ stehet es Ihrer Churfürstl. Durchl. frey/ die Besatzung dero Belieben nach zu verstärcken / jedoch nach vorgehender Berathung mit denen / welchen von Ihrer Königl. Majestät beydes die Stadt und Schloß anbefohlen/ als dem Herrn Woywoden von Marienburg und Freyherrn von Guldenstern / dem wie bishero also auch forthin die œconomia gantz und unverletzt sampt darzu gehöriger jurisdiction verbleiben soll. Selbiger soll auch der Ober-Commendant der Stadt und Schloßes seyn/ und die Schlüßel zu den Thoren in seiner Verwahrung halten/ auch das Wort nach Kriegs-Manier dem Churfürstl. Commendanten geben/ welcher es den andern Unter-Officierern ertheile. Wann aber der Herr Güldenstern verreyset / soll er unterdeßen dem Churfürstl. Commendanten die Schlüssel zustellen.

20. Ihre Churfürstl. Durchl. wird dero Volcker auch in folgende Plätze zur Besatzung legen: Nemlich in Dirschau 400 Fußknecht und 100 zu Roß: in Schlochau 100 zu Fuß: 1 Compagnie Dragoner / und 1 Compagnie Reuter in Lauenburg: 300 Fußknecht / zu Straßburg: 100 Reuter und 100 zu Fuß in Baunsberg: wie auch 100 Reuter und 100 Fußknecht zu Graudentz. Welche Besatzungen/ da es von nöthen seyn würde / Ihre Churfürstl. Durchl. verstärcken wird können; iedoch daß/ wann man außer Gefahr / die Guarnison zu voriger Zahl reduciret und gemindert wird.

21. Die Stände des Königlichen Preußen sollen Marienburg/ dessen Schloß/ uñ alle andere jetztbenante Oerter uñ Städte mit nothdürfftigem Proviant versehen/ auch sowohl zu großen und kleinen Geschütz zubehörige Ammunition verschaffen.

22. Die Guarnisonen sind die Stände des Königl. Preußen zu alimentiren und zu unterhalten schuldig: Und sollen demnach Ihrer Churfürstl. Durchl. auff ieden zur Besatzung gelegten Soldaten/ die Officierer miteingerechnet von denen Ständen des Königl. Preußen 12 fl. Polnisch/ sind 4 Rthlr. gezahlet/ und dabey die Station gleich den Polnischen Soldaten gereichet werden: Im Fall auch die Stände alles an bahren Geld nit abtragen könten / stehet ihnen frey/ theils Proviant zu geben/ welcher pro rata von der Summa / so gezahlet soll werden/ abgezogen wird: jedoch / daß in billigen und couranten Preiß gemelter Proviant den Soldaten angerechnet werde/ und wie alles auff offentlichem Marckte in der Stadt / worinn die Besatzung lieget/ verkaufft wird.

23. Weil

23. Weil die Dragoner mit den Mußquetieren nur gleichen Sold empfangen / ſo ſollen ihren Pferden gewöhnliches und nöthiges Futter gereichet werden.

24. Einem Reuter ſollen alle Monat 22 fl. Polniſch / ſind 7 Rthlr. und 8 gr. gezahlet werden / jedoch / da nicht allezeit bahr Geld vorhanden / ſind die Reuter / ein Theil Proviant anſtatt Geldes nach Inhalt des 22 Articuls anzunehmen verpflichtet.

25. Dafern auch Ihre Churfürſtl. Durchl. nöthig zu ſeyn erachtet / die im 15 und 20 Articul benannte Plätze annoch mehr und beßer zu fortificiren / ſollen die Stände des Königl. Preuſſen Krafft dieſer Conjunction obligat und verbunden ſeyn / ihre Unterthanen zu Verfertigung des Wercks nach Nothdurfft an die Hand zu ſchaffen. Wozu ſie auch ſollen gehalten ſeyn / wann Ihre Churfürſtl. Durchl. für rathſam und gut befindet / aus gemeinem Beutel an der Weichſel oder andern Orten / Veſtungen zu bauen. Dennoch ſoll auff requiſition Ihro Churfürſtl. Durchl. der Herr General im König. Preußen einige Unterthanen ſenden / ſo die Arbeit verrichten / und das Werck zur perfection bringen möchten.

26. Alle erwehnte Städte / Schlößer und Veſtungen beyder Lande Preußen ſoll Ihre Churfürſtliche Durchl. wieder die Feinde vertheidigen und beſchützen; bey Ausführung und zu Außgang des Kriegs aber reſtituiren und ohn einige prætenſion wiederum abtreten; ingleichen alle neue erbaute Veſtungen entweder zerſtören / oder des Grundes eygenthumblichen Herrn einräumen und übergeben.

27. Der Soldat ſoll allenthalben mit ſeinem Sold vergnüget ſeyn / und davon leben.

28. Keine neue Contributiones ſollen ohne Vorwißen des gantzen Adels verordnet und geſuchet werden.

29. So einige mehr / ſo wohl aus Orten des Königreichs Pohlen / als anderwerts / ſich zu dieſer Conjunction verſtehen und in Bündnüß einlaßen wolten / mögen ſelbige dazu kommen und aufgenommen werden: Ja man ſoll ſie auch dazu invitiren und locken.

30. Die großen Städte ſollen ſich innerhalb 20 Tagen erklären / ob ſie mit zu dieſer conjunction treten wollen.

31. Alle Legationes und Geſandſchafften ſollen auff gemeine Koſten beyder Theile verrichtet werden / jedoch dergeſtalt / daß die Königl. Preußiſchen Stände dazu ein drittel Part geben.

32. Jedes Orts Commendant wird aus beyderſeits zur Guarniſon eingelegten Officirern das Kriegs-Recht beſtellen und dirigiren: Was Capital oder Halß-Sachen ſind / ſollen durch ſelbigen / unter deſſen Commando ſich der Verbrecher befindet / exequiret / und ohne Auffſchub des Commendanten Befehl ausgerichtet werden; Geringere Verbrechen kan ein jeder Commendant vor ſich abſtraffen.

33. Keiner ſoll in Städte und Schlößer eingelaßen und auffgenommen werden / deſſen Nahme nicht vor erſt dem Commendanten der Guarniſon angebracht ſey.

34. Allen Schaden und Raub / ſo Ihro Churfürſtl. Durchl. Soldaten vor dieſem verübet / und da ſelbiger durch die beyderſeits verordnete Commißarien vor wahr und richtig erkannt worden / ſoll der Rauber reſtituiren: im Fall er es aber nicht thun / noch mit Geld bezahlen kan / ſoll er auff andere Art und Weiſe davor gebührende Straffe leyden.

35. Bald von dem Tage an / da dieſe Verbündnüß und Conjunction geſchloßen / ſollen die Stände des Königl. Preußen ihre Völcker zuſammen ziehen / ausgenommen die / ſo in Beſatzung ſind / auch die Herren Weywoden univerſalia ausgeben / und die Poſpolite Ruſſinie, wie ſie genennet wird / convociren und zuſammen ruffen.

36. Die Durchl. und Ehrw. Biſchöffe von Ermeland und Culm / ſampt denen Ehrwürd. Capituln und gantzen Biſthumben / ſollen in dieſe Pacta und Verbündnüße mit eingeſchloßen ſeyn / ſonder Verletzung ihrer Rechten / Privilegien und Freyheiten der Biſchöfflichen.

37. Beyder Geiſtlichkeit / ſo wohl der Braunsberger als Culmiſchen Clöſter / der Jeſuiter Collegia, Schulen oder Gymnaſia, ſollen geſchützet und ſicher verbleiben: Die Römiſch-Catholiſche Religion ſoll gantz frey; die aber mit der Römiſch-Catholiſchen nicht übereinſtimmet / nicht offentlich mögen exerciret werden.

38. Der Churfürſtl. Beſatzung im Braunsberg ſoll ein Bäpſtlicher Commendant vorgeſtellt werden / im Fall unter Ihr. Durchl. Völckern einer gefunden wird / dem der Ort könne anvertrauet werden.

39. Der Biſchöffliche Hoff zu Braunsberg ſoll von aller Einquartierung der Soldaten und Commendanten Bewohnung und Einlogirung befreyet ſeyn; hingegen der Durchl. und Ehrwürd. Biſchoff oder ſeine Officialen ohn einigen Präjuditz und Hindernüß in friedlichen Beſitz und Bewohnung verbleiben.

40. So es die Noth erfordern würde / die Guarniſon noch mehr zu verſtärcken / haben die Stände des Königlichen Preußen verſprochen / über die bewilligte / 4000. Soldaten annoch zu unterhalten.

41. Wann

41. Wann Ihre Churfürſtl. Durchl. ſich nicht Perſöhnlich im Lager befinden / ſoll Ihr. Durchl. General völlige Macht und Gewalt haben / die Churfürſtl. Kriegs-Völcker zu commandiren und alles anzuordnen / was zur Kriegs-Verfaſſung gehörig: die Polniſchen Völcker aber ſollen jederzeit unter dem Commando des Herrn Marienburgiſchen Weywoden und des Herrn Generals nach Billichkeit und Freundlichkeit accommodiret und employret werden.

42. Es haben auch die Stände des Königlichen Preußen angelobet und verſprochen / alſobald zu verſchaffen / daß eine Brücke über die Weichſel geleget werde / und alſo beyden Theilen eine freye Hin- und Wiederfarth ſey und verbleibe: Was den Ort betrifft / wo die Brücke zu legen ſey / ſoll darüber von beyden Theilen gerathſchlaget / und ein gewiſſer Ort angewieſen werden.

Zu mehrer Gewißheit / daß dieſes dergeſtalt und nicht anders veraccordiret ſey / ſind zwey gleichlautende Exemplaria auffgeſetzet / und beyderſeits überliefert worden. Actum 12. Novemb. Anno 1655.

Wir Senatoren und Ritterſchafft des Königlichen Preußen geloben mit einmüthigem Conſenß denen Anweſenden / daß wir höchſten Fleiß anwenden / und nach beſtem Vermögen befordern helffen wollen; damit Ih. Churfürſtl. Durchl. wie Sie ſich umb dieſe Provintz und Republique hoch verdient gemacht / alſo auch von Ih. Königl. Majeſtät und Polniſchen Republic würdigſte Belohnung und Vergeltung haben möge. Gegeben in Rinſch / 12. Novemb. 1655.

XXXVI.

Allianz zwiſchen König Ludwig dem XIV. in Franckreich / und Churfürſt Friedrich Wilhelm zu Brandenburg / de Anno 1656.

LOuis par la grace de Dieu, Roi de France & de Navarre: A tous ceux qui ces preſentes Lettres verront, Salut. Noſtre amé & feal Conſeiller en nôtre Conſeil d'Eſtat, le Sieur de Lumbres, aiant ſelon le pouvoir que nous lui avions donné, conclu, ſigné & arreſté en noſtre nom à Conigsberg le 24. jour de Fevrier de la preſente année, avec les Commiſſaires de noſtre treſcher & bien amé Frere, le Prince Frederic Guillaume, Marquis de Brandebourg, Prince & Electeur du Saint Empire, Duc de Magdebourg, Pruſſe, Julliers, Cleves, Berges, Stetin, Pomeranie, des Caſſoubes, Wandales & Sileſie de Croſſen & Jagerndorff, Burgrave de Nuremberg, Prince de Minden & Alberſtat, Comte de la Marck & Ravensberg, Seigneur de Ravenſtein, le Traité dont les Articles enſvivent.

Le Roi aiant reconnu que le bien de la Chreſtienté dépend principalement du repos de l'Empire, & ce repos de l'obſervation des Traitez de Paix faits à Munſter & à Oſnabruck, à jugé que le moien les plus propre & le plus convenable pour parvenir à cette fin, eſtoit de s'unir & de s'allier avec les Princes de l'Empire qui ont plus d'affection pour l'affermiſſement de la tranquillité publique. Et comme le Sereniſſime Prince Frederic Guillaume, Marquis de Brandenbourg, Prince & Electeur du St. Empire, Duc de Magdebourg, Pruſſe, Julliers, Cleves, Berges, Stetin, Pomeranie, des Caſſubes, Wandales & Sileſie, de Croſſen, de Jagerndorff, Burggrave de Nuremberg, Prince de Minden & Alberſtat, Comte de la Marck, de Ravensberg, Seigneur de Ravenſtein, auroit particulierement fait paroitre de Zele dont il y eſt porté, & témoigné le deſir, qu'il a de ſe lier avec S. M. pour cooperer à ſes bonnes intentions, Elle a commis & deputé Meſſire Antoine de Lumbres, Sieur d'Herbing, de Looz, la Cloge & Chevalier de ſon Ordre, Conſeiller en ſes Conſeils d'Eſtat & Privé, & Direction de ſes Finances, eſtant pour le ſervice de S. M. en Allemagne, auquel Elle a donné Commiſſion & Mandement ſpecial de traiter en ſon nom, conclure, arreſter & ſigner tels Articles & Conventions qu'il eſtimera a propos, avec ledit Seigneur Electeur, ou ſes Commiſſaires & Deputez; Lequel de ſa part auroit nommé Meſſire Othon, Baron de Schwerin, Sieur de Landeberg, Oldeingshagen & Dreswitz, Chambellan hereditaire de l'Electorat de Brandebourg, Conſeiller de Son Alteſſe Electorale en ſon Conſeil Privé, Directeur de la Chambre Feodale, Grand Maiſtre d'Hoſtel de Madame l'Electrice, & Capitaine d'Orangebourg: & Meſſire Jean de Hoverbeek, Sieur d'Ecmedien, Domkau, Greyers, Wabde de Law, Bailly d'Hohenſtein, Pannetier hereditaire dudit Electorat, auſſi Conſeiller audit Conſeil Privé. Leſquels Commiſſaires Deputez de part & d'autre, aprés avoir conferé diverſes fois enſemble en vertu de leurs Pouvoirs reſpectifs, qui ont eſté communiquez & changez, ont traité, convenu, conclu & arreſté les conditions & articles qui enſvivent.

Premierement, Que des-a-preſent il y aura une eſtroitte Confederation & Alliance, entre leſdits Seigneurs Roi & Electeur, pour la deffenſe commune & reſpective des Eſtats, Pais, Seigneuries & Places qu'ils poſſedent, & ſur leſquels ils ont droit, ſoit de la ſucceſſion

de

de leurs Predeceſſeurs,ou en vertu des Ceſſions qui leurs ont eſté faites par lesdits Traitez de Munſter & d'Oſnabrug.

II. Enſuite de la dite Alliance, on ledit Seigneur Electeur viendroit à eſtre aſſailli & troublé par quelque Prince ou Eſtat, quelqu'il ſoit, en aucun de ſeſdits Eſtats, Païs, & Places qu'il a dans l'Empire & es droits en dependans, S. M. promet de l'aſſiſter de bonne foi du nombre de cinq mille hommes de pied, & de douze cens Chevaux, avec l'Artillerie de Campagne convenable & proportionnée à ce nombre, deux mois aprés que la demande en aura eſté faite, & ce pour autant de tems qu'il en aura beſoin. Sera neanmoins en ſon choix de demander ledit nombre de cinq mille hommes de pied & de douze cens Chevaux, ou la ſomme d'argent neceſſaire pour la levée d'iceux.

III. En reconnoiſance de quoi S. A. E. promet pareillement d'aſſiſter de bonne foi, trois mois apres qu'elle en ſera requiſe, S. M. C. du nombre de deux mil quatre cens hommes de pied & de ſix cens Chevaux, avec l'Artillerie de Campagne convenable & proportionnée à ce nombre, pour autant de tems que S. M. en aura affaire, ou elle viendroit à eſtre attaquée & troublée par quelque Prince ou Eſtat que ce ſoit, dans l'etenduë des trois Evêchez de Metz, Toul & Verdun, des Langraviats de la Haute & Baſſe Alſace & Suntgau, de Briſac & Philipsbourg, & des droits en dependans, & generalement en tout ce qui lui a eſté cedé par le dit Traité de Munſter.

IV. Seront fournies au Secours ou Corps Auxiliares, par celui qui le recevra, les Eſtappes, Vivres & Pains de Munitions, en la même forme & maniere qu'aù reſte de ſes Troupes. Et quant aux Payes & montres, ils ſeront pajez par celui qui l'envoiera.

V. Si les forces des Ennemis eſtoient ſi grandes qu'un plus puiſſant ſecours fût requis pour les repouſſer & maintenir les lieux ataquez, les dits Seigneurs Roi & Electeur promettent en ce cas d'accroitre reſpectivement a la proportion que deſſus le nombre ſusdit, d'autant d'Infanterie & de Cavalerie que l'eſtat de leurs affaires le permettra, aux frais & depens du Requerant, qui ſera tenu d'en rembourſer l'autre aprés la Gverre finie, aux termes dont ils conviendront par enſemble.

VI. Celui qui ſera nommé par l'un ou l'autre pour conduire & commander le ſecours reſpectivement promis, en retiendra la direction particuliere & le commandement ſpecial ſur ce Corps Auxiliaire, meſme aprés la jonction à la principale Armée; ſous les ordres neanmoins du General de la dite Armée, auquel il ſera tenu d'obeir; lequel auſſi de ſa part ne fera difficulté de lui communiquer dans les Conſeils ce qui ſera de ſon emploi.

VII. Ledit Corps Auxiliaire poura eſtre emploié par celui qui l'aura reçu, ou en ſon abſence par ſon General, ſelon qu'il jugera le plus convenable au bien de ſes affaires, ſoit pour la deffenſe de ſes dits Eſtats, Païs & Places, ſoit pour transporter la Gverre dans les Terres de celui ou ceux qui l'auront aſſailli.

VIII. Les Conquetes qui en ce cas ſe feront dans les lieux on les parties n'auront autre droit que celui des armes, ſeront partagées entre elles egalement.

IX. En toutes lesdites Conqueſtes que S. A. E. fera, elle promet de laiſſer tous les Vaſſaux & Sujets qui font profeſſion de la Religion Catholique Romaine, tant Seculiers que Reguliers de quelque ordre que ce ſoit, en l'exercice libre & paiſible de la dite Religion, en la poſſeſſion de leurs Egliſes, & en la jouiſſance de tous leurs biens & revenus, tout ainſi qu'ils ſe trouveront avoir fait immediatement avant lesdites Conqueſtes en conſideration de ce que S. M. promet d'en uſer de meſme à l'endroit de tous les Proteſtans & Evangeliques de l'une & l'autre Confeſsion, dans les Conqueſtes qu'elle fera.

X. Ne poura celui, qui aura reçû le ſecours, faire aucun Traité de Paix ni de Treve avec l'Agreſſeur, ſans l'exprés conſentement de l'autre. Pourra ſeulement ſi la conjoncture des affaires l'y oblige, faire une Suſpenſion d'Armes de trois ſemaines pour l'un & l'autre Corps, ſans la pouvoir proroger.

XI. Cette Alliance deffenſive pour les Eſtats, Païs & Places appartenans auxdits Seigneur Roi & Electeur, aura lieu pour ſix ans, à compter du jour de la ratification du preſent Traité, pendant lequel ils n'en pouront faire aucun autre avec d'autres Princes ou Eſtats qui lui ſoit prejudiciable; avant l'expiration deſquels ſix ans, lesdits Seigneurs Roi & Electeur aviſeront communement s'ils doivent proroger ledit Traité ou en faire un nouveau.

XII. Lequel preſent Traité ne pourra nuire ni prejudicier aux Alliances par eux contractée auparavant avec le Roi & la Couronne de Svede, les Provinces Vnies des Païs-Bas, ni à toutes celles qui ont eſté faites par l'une ou l'autre des parties avec leurs communs Amis & Alliez; avec l'un ou l'autre desquels ſi l'une des dites parties venoit à ſe brouiller, l'autre ne ſera tenu d'intervenir que comme Mediateur & Ami commun, & d'emploier de bonne foi tous offices convenables pour empeſcher une rupture.

Leſ-

Leſquels Points & Articles ont eſté traitez, conclus & accordez par les ſusnommez Commiſſaires & Deputez, aux noms que deſſus, leſquels en vertu de leursdits Pouvoirs ont promis de faire ratifier à leurs Maiſtres le preſent Traité dans trois mois du jour & datté des preſentes, dont deux doubles ont eſté faits, l'un deſquels eſt démeuré entre les mains dudit Sieur de Lumbres, & l'autre en celles deſdits Sieurs Schwerin & d'Hoberbeck. En témoin de quoi ils ont ſigné ledit Traité & y apposé les Sçeaux de leurs Armes a Conigsberg le 24. Fevrier 1656.

de Lumbres.

Othon Baron de Schwerin.

Jo. de Hoverbeck.

Lequel Traité ſuſcrit aiant eſté veu & examiné de mot à mot en noſtre Conſeil, nous avons icelui agrée, approuvé & ratifié, agreons, approuvons & ratifions par ces preſentes ſignées de noſtre main, promettons en foi & parole de Roi garder & obſerver le tout ſous l'hypotheque de tous & chacuns nos biens preſens & à venir, ſans y contrevenir directement ou indirectement, ni ſouffrir que de noſtre part il y ſoit contrevenu en aucune ſorte & maniere que ce ſoit; Car tel eſt noſtre plaiſir. En témoin de quoi nous avons fait mettre noſtre Scel à ceſdites Preſentes. Donne à Paris le 12. jour d'Avril l'an de grace 1656. & de noſtre Regne le treiziéme.

LOUIS.

Par le Roi

de Lomenie.

XXXVII.

Pacta Feudalia zwiſchen der Cron Schweden und Churfürſt Friedrich Wilhelm zu Brandenburg / wegen des Hertzoglichen Preuſſen / de Anno 1656.

NAchdem von Seiten der Cron Pohlen die Conjunction ſelbiger Republique mit dem Hertzogthumb Preußen am erſten verlaßen iſt; So bleiben Ihre Churfürſtliche Durchlauchtigkeit mit derſelben nicht mehr verbunden / ſondern renunciren dieſelbe Krafft dieſes Vergleichs / für ſich und ihre rechtmäßige Mannliche Lehens-Erben / auf alle davon dependirende obligationes, und Lehen-Pflichten / womit dieſelbe biß dato wegen des Hertzogthumbs Preuſſen / dem König und der Cron Pohlen verpflichtet geweſen.

2. Mit beſagter Lehens-Pflichte aber / wormit Ihre Churfürſtliche Durchlauchtigkeit dem König und der Cron Pohlen biß dato verbunden geweſen / (außgenommen daß die Conditiones, welche diß falls klar und deutlich exprimirt ſeynd / verendert werden) verpflichten dieſelbe ſich und die nachfolgende Hertzogen in Preußen von dato an Ihrer Majeſtät und deroſelben ſuccedirenden Königen von der Cron Schweden / alſo daß ſie dero Hertzogthumb Preuſſen von nun an zu ewigen Zeiten / als ein Lehen / von den Königen und der Cron Schweden recognoſciren wollen.

3. Innerhalb Jahr und Tag / nachdem dieſe Transaction ratificiret worden / ſollen Ihre Churfürſtliche Durchlauchtigkeit / oder / im Fall dieſelbe unterdeßen mit Tode abgehen ſolten / Ihrer Churfürſtl. Durchl. Sohn / von Ihrer Königlichen Majeſtät / oder demjenigen / ſo derſelben ſuccediren wird / die Belehnung gebührend ſuchen und erlangen / aber bey der promotion und conferirung ſolcher Belehnung ſollen beyderſeits Erben diejenige modi & formæ aſſecurationis, mit welchen dieſelbe von den Königen und der Cron Pohlen denen Hertzogen in Preuſſen biß dato geliehen und conferirt worden / obſerviret werden / ausgenommen die Verenderung dieſes einzigen Umbſtands / daß Ihro Churfürſtl. Durchl. frey ſtehen ſoll / ob ſie ſelbſt in Perſohn / oder durch dero Gevollmächtigten / beſagte Belehnung vollziehen wollen.

4. Dieſer modus inveſtituræ ſoll beſtändig gehalten werden / ſo offt ſich der Fall begiebt / daß das Lehen muß erneuert werden / nemlich daß innerhalb Jahres Friſt die renovation des Lehens geſucht werden ſolle / im Fall der König und die Cron Schweden / auf Anhalten des Königs in Preußen / die prolongation ſolchen Termini nicht ſonderlich concediren ſolten. Wann aber dasjenige / was zu præſtiren iſt / zeitlich und gebührend beſchehen / ſoll das Lehen ohne einigen Verzug conferirt werden.

5. In Erkänntnüß vorgedachten Lehens ſollen Ihre Churfürſtliche Durchlauchtigkeit / oder dero rechtmäßige Männliche Erben Lehensfolgern Ihrer Königlichen Majeſtät / oder deroſelben ſucceſſoren und Königen in Schweden / ſo offt die Inveſtitur des Hertzogthums Preußen zu repetiren iſt / tauſend Ducaten außzahlen.

6. So offt ſich begiebt / daß der König und die Cron-Schweden / in Anſehung der Landen / welche Ihrer Königlichen Majeſtät durch gegenwärtigen Krieg angewachſen ſeynd / feindlich attaquirt und bekrieget werden ſolten / ſollen die Hertzogen in Preußen verbunden ſeyn / Ihr-

rer Königlichen Majestät und gedachter Cron Schweden / mit tausend Mann zu Fuß / und fünffhundert zu Pferdt / welche dieselbe auf ihren eigenen Kosten unterhalten sollen / zu assistiren und zu Hülff zu kommen.

7. Ihrer Königlichen Majestät und derselben Cron milice soll freystehen und zugelaßen seyn / so offt und so starck es zu allen Zeiten von Nöthen seyn möchte / durch das Hertzogthumb Preußen hin und wieder zu marchiren / jedoch mit dem Beding / daß Ihre Königliche Majestät und deroselben nachkommende Könige in Schweden / dero Obristen und Officiers vollkommene Ordre geben / und vorschreiben / auch alle Ubertretter gebührlich straffen sollen / damit durch Zulaßung des Durchzugs / weder den Hertzogen / noch dem Hertzogthumb Preussen einiger Schade oder Nachtheil zugefüget werde.

8. Dero Seehafen im Hertzogthumb Preussen sollen und mögen die Könige und die Cron Schweden / wie auch deroselben Unterthanen allezeit frey gebrauchen / also daß sie nicht allein mit ihren Wahren / Schiffen / und allen andern / sondern auch mit ihren Kriegs-Schiffen in- und auslauffen / daselbst bleiben / oder auf Ancker liegen mögen / und ihnen über das erlaubt seyn soll / ihre Schiffe zu repariren / mit Proviant zu versehen / und alle Nothwendigkeiten einzuladen / jedoch mit Vorbehalt / daß diese Sicherheit und Freyheit / der Sicherheit und Gerechtigkeit der Hertzogen von Preußen nicht zum præjuditz oder Nachtheil gereichen solle.

9. Denen Feinden der Könige in Schweden soll kein Durchzug / noch Anfarth / noch einige Einquartierung / oder Logierung / so wenig innerhalb Landes / als durch die Seehafen des Hertzogthumbs Preußen zugelaßen werden. Vornehmlich soll Zeitwährenden dieses gegenwärtigen Krieges vorgesehen und præcaviret werden / damit Ihre Königl. Maj. oder deroselben Landen / durch solche Seehafen des Hertzogthumbs Preußen keine hostilität zugefüget / sondern / daß hingegen höchstgedachte Ihre Königliche Majestät Sicherheit / und vorbemelter Seehafen Conservation auff gewiße Maaß und Weise / wie Ihre Königliche Majestät sich deßfalls mit Ihrer Churfürstlichen Durchl. ehistens vergleichen werden / observirt und practicirt werden möge.

10. Gleichwie nun inskünfftige das Königliche Antheil Preußen Ihrer Königlichen / Majestät und der Cron Schweden vollkömmlich unterthan seyn soll: also sollen Ihre Churfürstliche Durchlauchtigkeit und deroselben Erben auf daßelbe keines wegs einig Recht mehr prætendiren; Gestalt auch die Hertzogen in Preußen / ohne Wißen / Consens und Willen / der Könige in Schweden / keine Kriegs-Schiffe in der Ost-See gebrauchen sollen / wiewohl denselben und ihren Unterthanen freygelaßen ist / mit Kauffmanns Schiffen zu handeln / und zu negotiiren / wie auch zu fischen / den Bernstein zu fangen / und all dasjenige was die Stands-Rechte mit Recht und Billigkeit zulaßen / zu genießen.

11. Auch ist zwischen Ihrer Königlichen Majestät und Churfürstlichen Durchlauchtigkeit abgehandelt / daß in denen so wohl Churfürstlichen als Königlichen Preußischen Seehafen einige Licenten angesetzt werden mögen / jedoch mit dieser Condition / daß obwohl die direction der Licenten Ihrer Königlichen Majestät und dero Posterität im Reiche Schweden verbleibet / dieselbe dennoch nicht Macht haben sollen / ohne Ihrer Churfürstlichen Durchl. und succedirender Hertzogen in Preußen Consens Rath und Belieben / deßfalls etwas zu verordnen / oder zu schließen / derhalben auch auf die Wahren und Schiffe / so durch die Churfürstlichen Hafen gehen / kein mehrere oder größere Aufflagen und Beschwerungen angeleget / sondern denen / so in denen Königlichen Hafen gehoben werden / gleich gestellet werden sollen / die Einkommen oder Intraden von solchen Licenten sollen so wohl Ihrer Königlichen Majestät und dero Cron Schweden / als Churfürstlichen Durchlauchtigkeit und denen Hertzogen in Preußen in zweyen gleichen Theilen gelieffert und eingebracht werden / allermaßen denn auch die Administration gedachter Licenten / durch beyderseits beeydigte Bediente / auff gewiße Maaß und Weise / worüber man sich noch absonderlich zu vergleichen hat / beschehen soll.

12. Die Militz / welche Ihre Churfürstliche Durchlauchtigkeit unlängst in Preußen gebracht / oder auch in Preußen beysammen haben / soll / so bald müglich / und mit dem Ersten / aus beyden / so wohl Churfürstlichen als Königlichen Preußischen Theilen abgeführet werden. Vor allen Dingen aber sollen Ihre Churfürstliche Durchlauchtigkeit nicht Macht haben / dieselbe Ihrer Königlichen Majestät und der Cron Schweden zu Nachtheil einiger Maßen zu gebrauchen / noch dieselbe Völcker / sambt oder sonders / dem Feind zu seiner Verstärckung zu übergeben.

13. Im Fall Ihre Churfürstliche Durchlauchtigkeit / vornemlich mit dem König Casimiro / und seinen adhærenten / oder mit einigen Ständen der Cron Pohlen / einige Allianz oder Correspondentz getroffen / wie auch im Fall dieselbe mit Außländischen Völckern einige Bündnüß /

nüß / welche zu Ihrer Königlichen Majestät und der Cron Schweden Schaden und Nachtheil zielen / und mit dero Sicherheit und Wohlfart streiten solten / geschloßen hätten / sollen dieselbe allzusammen null, unkräfftig und ungültig seyn; Gestalt auch inskünfftige Ihre Churfürstliche Durchlauchtigkeit und dero Successores nicht bemächtiget seyn sollen / einige Allianzen / Bündnüße / oder Correspondentz / welche insonderheit das Hertzogthum Preußen betreffen / ohne Ihrer Königl. Majestät / und dero succedirender Könige und der Cron Schweden Wißen und Willen zu schließen / oder zu pflegen / vielweniger an Ihrer Königlichen Majestät Widerparten / oder Feinde einigen Rath oder Hülffe zu geben.

14. Nachdemmahl Ihre Churfürstliche Durchl. in dem Königlichen Antheil Preußen die Königliche Schwedische Quartier beschädiget / und Ihre Königliche Majestät dagegen einen Theil Quarezianer in das Hertzogthum Preußen / um allda das benöthigte Winter-Quartier zu nehmen / geschickt haben: So sollen Ihre Churfürstliche Durchlauchtigkeit gedachten Quarezianern / an statt der ihnen daselbst angewiesenen Quartier / eine gewiße Summa Geldes zu erlegen haben / nach welchen Geldes Zahlung und Empfang sie / Quarezianer / das Hertzogthum Preußen unverzüglich räumen und zurück gehen sollen.

15. Ingleichen sollen Ihre Churfürstliche Durchlauchtigkeit / oder deroselben rechtmäßige Mannliche Lehens-folgere ins künfftige nichts thun / noch im Hertzogthumb Preußen etwas anordnen / welches dem Handel / so Ihre Königliche Majestät / oder dero Nachkommende Könige und die Cron Schweden / insonderheit aber deroselben Unterthanen im Königreich Preussen treiben / daselbst / oder anderswo / einiger Maßen præjudicirlich seyn möchte.

16. In puncto successionis, bey dem Lehen des Hertzogthumbs Preußen / nachdem Ihrer Churfürstlichen Durchlauchtigkeit aus rechtmäßigen Heurath erzeigte Mannliche Lehens-Erben / mit Tod abgangen / ist beyderseits gut befunden / eines ieden Recht in dem Stand und Wesen zu laßen / worinnen selbiges dazumahl / als Ihre Churfürstliche Durchl. die letzte Investitur vom König in Pohlen empfangen / sich befunden.

17. Hingegen versprechen Ihre Königliche Majestät Krafft dieses / für sich und ihre Nachkommen / und die Cron Schweden / daß sie nicht allein / à dato dieses geschloßenen Vergleichs / von aller Feindschafft gegen Ihre Churfürstliche Durchlauchtigkeit abstehen / und sich enthalten / sondern auch Ihre Churfürstl. Durchl. und deroselben rechtmäßige Mannliche Lehens-Erben in rechtem / vollkommenen und beständigen Besitz des Hertzogthumbs Preußen / so dann bey allen denen Rechten und appertinentien / womit daßelbe Ihre Churfürstliche Durchlauchtigkeit bis dato beseßen haben / mainteniren / noch dieselbe im Gebrauch und Besitz deßelben Hertzogthumbs einiger maßen turbiren wollen.

18. Ihre Königliche Majestät liberiren und befreyen / für sich / dero Nachkommen / und die Cron Schweden / Ihre Churfürstliche Durchlauchtigkeit und dero rechtmäßige Mannliche Lehens-Erben / zu ewigen Zeiten von der Jährlichen Pension 100000. Reichsthaler / welche die Hertzoge in Preußen biß dato Jährlich dem König in Pohlen haben zahlen müßen.

19. Ihre Königliche Majestät geben auch Ihrer Churfürstlichen Durchl. Macht und Gewalt ein Hoff- und Appellations-Gericht im Hertzogthum Preußen anzurichten / von welchem Gericht keine Gerichts-Sachen separirt / avocirt / oder durch Appellation weiter gezogen werden sollen. Gedachtes Gericht soll das Recht / nach Erforderung der Justiz, administriren / und die Privilegia, welche den Ständen so wohl insgesamt / als insonderheit competiren / unbeschädigt conserviren.

20. Wofern Ihre Churfürstliche Durchl. wegen dieses Vergleichs / von dem Königreich Pohlen / oder von des Königs Casimiri / oder andern Polnischen adhærenten einige Gefahr zustehen solte / sollen Ihre Königl. Majestät und die Cron Schweden Ihro Churfürstliche Durchlauchtigkeit / und derselben rechtmäßige Mannliche Lehens-Erben / bey dem Hertzogthum Preußen nach Vermögen / schützen und handhaben. Actum Königsberg den 7. 17. Januarii 1656.

XXXIIX.

Näheres Bündnüß zwischen König Carl Gustav in Schweden und Churfürst Friedrich Wilhelm zu Brandenburg / aufgerichter zu Marienburg

Anno 1656.

NOtum sit universis & singulis, quorum interest, aut quomodo libet interesse potest, quamvis inter Serenissimum & Potentissimum Principem ac Dominum, Dominum *Carolum Gustavum*, Svecorum, Gothorum, Wandalorumque Regem, Magnum Principem Finlandiæ, Ducem Estoniæ, Careliæ, Brehmæ, Verdæ, Stetini, Pomeraniæ, Cassubiæ & Wandaliæ, Principem

pem Rugiæ, Dominum Ingriæ & Wismariæ, nec non Comitem Palatinum Rheni & Bavariæ Ducem, &c. & Serenisſimum Principem ac Dominum, Dominum *Fridericum Wilhelmum* Marchionem Brandeburgenſem, S. Rom. Imperii Archi-Camerarium & Principem Electorem, Magdeburgi, Prusſiæ, Juliæ, Cliviæ, Montium, Stetini, Pomeraniæ, Caſſubiorum, Wandalorumque; nec non in Sileſia Croſnæ & Carnoviæ Ducem, Burggravium Norimbergenſem, Principem Halberſtadii & Mindæ, Comitem Marcæ & Ravensbergi, Dominum in Ravenſtein, &c. ſuperiore menſe Januarii 7 die Anni Currentis; Conventio facta ſit, in quâ amicitia & confidentia, quæ inter Sacram Reg. Maj. Regnumque Sveciæ & ſuam Ser. Electoralem, multis retrò annis viguit, denuò corroborata & confirmata eſt; nihilominus tamen reſpectivè altisſimè & altè memoratæ Sacræ Reg. Maj. & ſuæ Ser. El. utile ac neceſſarium viſum eſt, pro ſopiendo hoc præſenti in Regno Poloniæ bello & obtinenda pace, utriusque Statui & ſecuritati conveniente, præſertim verò à parte ſuæ Ser. Elect. pro defenſione & avertendis irruptionibus hoſtilibus in provincias & ditiones ſuæ Ser. Elect. ut potè quæ incendio Polonico vicinæ, ac proindè periculo hinc illis imminenti non parum expoſitæ ſunt, ad mutuam devinctionem propius accedere, & ad reducendam utriusque optatam ſecuritatem in ſingulare fœdus inire.

Qua propter & nos ſubſcripti ab utraque parte Deputati Plenipotentiarii, vigore noſtrorum Mandatorum, ope Divinâ in Articulos & conditiones convenimus & conſenſimus, quæ ſequuntur.

I. Primo ſit maneatque inter ſacram Reg. Maj. Ejusque ſucceſſores Regnumque Sveciæ ab una, & ſuam Ser. Elect. Ejusque Poſteros & ditiones ab altera parte, firma, infucata, & ſincera amicitia & confidentia, ita ut una pars alterius, ejusque terrarum, ditionum, & ſubditorum emolumentum, commodum & incrementum pro virili procuret, ac promoveat, damna vero & jacturas avertat & arceat; ſimul vero utraque unanimem operam adhibeat, quo infra deſcriptus Provinciarum, Palatinatuum & Diſtrictuum circuitus in tranquillum ſtatum, & ad optatam ſecuramque pacem deduci poſsit; adeoque ad hunc finem ambæ partes arctius nunc fœdus ineant, ac arma ſua conjungant.

2. Hoc fœdus reſpiciet, & dirigetur ſolummodo contra omnes illos, qui ſacram Regiam Majeſtatem Regnumque Sueciæ in Regna Poloniæ & quidem nominetenus in ſubſequentibus Provinciis, Palatinatibus & Diſtrictibus, ut pote Prusſia, Pomerellia, Caſſubia, Cujavia, Rava, univerſa majore & minore Polonia, Maſovia, Terra Dobrinenſi, Plotsko, Podlachia; pariter quoque in Palatinatu, prope Leopolim, qui vulgari more & in ſpecie ſolet appellari Palatinatus Rusſiæ, item in Beltzenſi, & terra Chelmenſi, ſimiliter in Palatinatu Breſcianenſi Lithuaniæ, (hac expreſſa conditione, quod auxilium Sacræ Serenitatis Electoralis non extendatur in hoc Palatinatu contra magnum Moſcoviæ Ducem, quatenus ille in eo aliquid ante hac occupavit, vel jus aliquod hoc tempore prætendit:) in Samogitia, Curlandia & Semigallia (ita tamen, ut hoc fœdus contra Ducem Curlandiæ non explicetur, cui Sacra Serenitas Electoralis nihil præjudicare cupit) una cum omnibus ad memoratas provincias, ac terras pertinentibus Palatinatibus, Diſtrictibus, & ditionibus hoſtiliter aggredi & turbare auſi, vel in poſterum durante hoc fœdere auſuri ſunt, ſive id fiat ab incolis, ſive ab externis, quos omnes ſua Serenitas Electoralis pro hoſtibus habitura eſt, iisque, quatenus id quidem prohibere, & impedire poterit, in ſuis ditionibus, nequaquam conceſſura ullos tranſitus aut refugium, neque diverticula ulla, aut conductiones militum, neque emtiones cujuscunque commeatus vel adparatus bellici (quæ tamen omnes & ſingulæ libertates & commoditates reciproce pateant utrique fœderatorum in alterius terris ac ditionibus, obſervatis rite circa eas præſentium, priorumque pactorum legibus.) Quin multo magis Sua Serenitas Electoralis iis omnibus & ſingulis una cum S. Regia Majeſtate reſiſtet, eorumque molimina & hoſtiles conatus quovis modo coërcere, & impedire tenebitur, Reliquæ in Lithuania, aut alias ad Regnum Poloniæ ſpectantes Provinciæ, ut pote Podolia, Volinia, Braclavia, aut quocunque nomine veniant, quarum ſuperius nulla mentio facta eſt, aut ſub nominatarum ibidem provinciarum terminis non continentur, huic fœderi nullatenus includi intelligantur, neque Suæ Regiæ Majeſtati ſua Serenitas Electoralis in iis opem ullam ferre vi hujus pacti obſtringatur.

3. Similiter ſi in hoc bello Polonico quispiam ſuæ Serenitati Electorali in Ducatu Prusſiæ, aut Principatu Warmiæ vim inferre, aut ejusdem provincias vexare aut deſolari aggreſſus fuerit, ſua Regia Majeſtas promittit, quod ſuæ Electorali Serenitati auxilio ventura ſit, atque ſupradictum aggreſſorem pro hoſte habitura omnemque ſimul datura operam, ut pericula à ſuæ S. E. terris averti poſsint.

4. Quod ſi etiam hoſtium aliquis ex circulo ſuperius deſcripto in terras alterutrius confœderatorum in Germania ſitas illi circulo vicinas irrumpere tentaverit, tum uterque confœderatorum

torum teneatur intentionem hoſtilem cohibere, & avertere, ita ut alter alteri fideliter & absque mora neceſſaria adferat auxilia, & illi in tempore adſit.

5. Suprema directio belli intra ſæpius nominatas, & ſuperius indicatas terras & loca manebit penes S. R. Majeſtatem exceptis Suæ Serenitatis Electoralis in ſupra dicto circulo ſitis propriisque provinciis, in quibus ſuæ Serenitati Electorali rerum bellicarum directio competet. Interim tamen & S. R. Majeſtas & ſua Serenitas Electoralis non negleſturæ ſunt fidam, amicam, mutuamque circa negotia iſthuc pertinentia communicationem, & deliberationem.

6. Suæ S. Electorali integrum ſit cum exercitu ſuo in tanto numero, quantum vires permiſerint, ſeparatim agere in locis, provinciisque illis, ubi habito deſuper conſilio Suæ Regiæ Majeſtati, & Suæ Serenitati Electorali aut per ſe ipſas, aut per earum plenipotentiarios ſtatuere viſum, & utriusque partis conſenſu & ſententia conſtitutum fuerit. In hujusmodi deliberationibus pariter definiendum erit, qua ratione Suæ Serenitatis Electoralis exercitui commeatus, absque ulla in illis locis, ubi expeditio paratur, collocatorum præſidiorum & ſtativorum regiorum vel aliarum diſpoſitionum turbatione procurari poſsit. Cæterum remaneat Suæ Serenitati Electorali in hujusmodi ſeparatis actionibus plena ſui exercitus diſpoſitio non ſolum in militaribus actionibus, ubi ad hoſtem accedendum, vel cum eo decertandum, ſed etiam cum movetur exercitus, cum in caſtris vel alias locatur, commeatus eidem & ſuſtentatio providetur, loca in ſecuritatem tranſitus, reditusque, & commeatum muniuntur, & reliqua agitantur, quæ expeditionibus militaribus uſitata eſſe ſueverunt. In ſpecie vero convenit, quod in iis imprimis locis, ubi bellum geritur, vel etiam in hoſtili ſolo quærendus erit exercitui Suæ Serenitatis Electoralis commeatus & cætera ad proficiendas ſupra dictas actiones neceſſaria. Si vero contigerit, ut hoſte adeo urgente ex iisdem nihil ad militum ſuſtentationem adferri poſsit, tunc ex aliis vicinis & prope adjacentibus oris neceſſaria cibaria & pabulationes militibus Suæ Serenitatis Electoralis ſunt curanda, ita tamen, ut id fiat ordine, ac prævia ſcientia & diſpoſitione Regiorum miniſtrorum, ibi locorum reſidentium. Pollicetur etiam Sua Serenitas Electoralis quoties id per tempus & tabellariorum copiam licuerit, cum Sua Regia Majeſtate ſe ſemper communicaturam, ſtatumque rerum in tempore indicaturam: quemadmodum etiam Sua Serenitas Electoralis ſpondet, quod velit iis rei gerendæ rationibus, quantum fieri poterit, inſiſtere, quæ Suæ Regiæ Majeſtati pro rerum & temporum circumſtantiis conſultisſimæ viſæ fuerit, vel etiam, ſi Suæ Regiæ Majeſtati placuerit aliquem miniſtrum in Electorali exercitu habere, eundem conſiliis ſuis adhibebit. Omnia & ſingula loca & fortalitia, quæ ad circuitum S. R. Majeſtatis ſpectant, Suæ R. Majeſtati reſerventur, atque illa, quæ ibidem ſeparatis Electoralis exercitus actionibus occupantur, ſine diſcrimine in poteſtatem & diſpoſitionem S. R. Majeſtatis devolventur, ita ut S. R. Majeſtati liberum ſit, quandocunque ſic videbitur, proprium præfectum & præſidia illis imponere; quibus tamen injungetur, ut & illi in iis actionibus bellicis, quæ ad communem ſcopum pertinent, Suæ S. Electorali promtam operam & convenientia obſequia præſtent. Quod ſi vero ex regio exercitu tot copiæ non adfuerint, quæ juſtis ubique præſidiis ſufficient, ideoque Electoralia præſidia hujusmodi fortalitia, & munita loca occupaverint, jubebit Sua Serenitas Electoralis præfectum & milites præſidiarios, literis reverſalibus Regio Miniſtro in Electorali exercitu commoranti traditis, mox ſeſe obſtringere, dicta loca, quandocunque Suæ Regiæ Majeſtati ita libuerit, ſine ulla exceptione Suæ Regiæ Majeſtati reddituros. Quemadmodum & Sua Serenitas Electoralis ipſa ſancte promittit, & hiſce pactis ſeſe obſtringit, ſimul actiones bellicæ aliquo in loco finitæ fuerint, & S. R. Majeſtas id requiſiverit, omnia omnino munita loca, ſe evacuaturam, eademque in S. R. Majeſtatis Sueciæ ditionem atque plenariam diſpoſitionem absque ulla contradictione vel tergiverſatione tradituram & reſtituturam; S. R. Majeſtas autem teneatur curare Suæ Serenitatis Electoralis præſidium ſecure ad ſuos deduci.

7. Quodſi vero ratio belli vel neceſsitas utriusque exercitus Regii & Electoralis ſocietatem & conjunctionem aliquando efflagitaverit, S. R. Majeſtas aut ipſa, aut per ſuos plenipotentiarios deputatos ſuper ea re conferat, ita ut certus conjunctionis ſcopus proponatur & conſtituatur; conjunctione autem facta, quamvis præſente Sua Serenitate Electorali, ſuprema directio belli competet S. R. Majeſtati, ea autem quæ conſilio prius communicato cum S. S. Electorali unanimi Conſenſu decreta fuerint, S. S. Electoralis facienda Generalibus ſuis inſinuet, & iis convenienter cum exercitu ſuo liberrime diſponat. Præterea conventum eſt, durante ejusmodi conjunctione, ut inter utriusque fœderati exercitus in caſtrorum diſtributione, vel militum ſuſtentatione, item in præliis, obſidionibus, oppugnationibus, partitionibus, cohortium emisſionibus, captivorum redemtionibus,

vel commutationibus, & ejusmodi commoditatibus, ac laboribus aliis æqua utriusque ratio habeatur, ſecundum numeri utrinque proportionem, & uſitatas belli conſuetudines & leges, ita ut Electorales præ Regiis laboribus non graventur, nec absque Suæ Serenitatis Electoralis conſenſu diſtrahantur, ſed conjunctim retineantur.

8. Atque ut S. R. Majeſtas absque prævia cum S. Serenitate Electorali deliberatione certum auxilium militum obtineat, quo ſecundum intervenientes belli rationes vel in ſuo exercitu, vel alibi libere utatur, vi hujus inſtrumenti firmiter ſeſe obſtringit Sua Serenitas Electoralis, quod quovis tempore, quandoque id poſtulatum fuerit, absque mora vel contradictione ulla in auxilium Suæ R. Majeſtati IV. Millia egregiorum & bene armatorum Germanicorum vel aliorum externorum militum (quorum dimidia pars equeſtris, reliqua pedeſtris erit,) in parato tenebit, eosque ad nutum & voluntatem S. R. Majeſtatis quocunque in locis ſupra nominatis vocabuntur, mittet. Hos ſicuti quidem patietur S. R. Majeſtas plerumque ſeparatim agere, ita ubi opus eſſe viſum fuerit, eos accerſere, aut alicui exercituum ſuorum adjungere, tenebuntur ſine mora ſe ſiſtere ; in qua conjunctione reſervatur S. R. Majeſtati ſuprema directio in omnibus actionibus bellicis, adſcito in conſilium Generali Electorali, qui auxiliares tum copias ducet, ad quem juſſa ad eum ſpectantia dirigentur. De cætero remanebit penes illum liberum ſuorum imperium, juſſorum diſtributio, & reliqua ab officio Generalis dependens cura: juxta quæ id quoque proſpectum eſt, ut dictæ copiæ auxiliariæ in actionibus militaribus, laboribus, utilitatibus, ſtationibus & ſuſtentationibus, ut & commutationibus & redemtionibus captivorum ſecundum juſtam proportionem æqualiter cum Regiis habeantur, quemadmodum hoc ſuperius circa conjunctionem amborum exercituum pluribus expreſſum eſt. In hujusmodi conjunctione ſubjicientur milites ejus legibus, & diſciplinæ militari, penes quem ſuprema directio reſidet, ſervata tamen Generali auxiliatricium copiarum in ſibi ſubditum corpus juſtitiæ adminiſtrandæ copia; unde quoque tenebitur ea, quæ ab ejus militibus adverſus leges militares commiſſa ſunt, conſtituto, more belli, judicio partium ſtudio vacuo corrigere & punire. Quamdiu autem auxilia hæcce apud S. R. Majeſtatem manent, illa neque ſecunda vice, neque ſupplementa eorum petenda, mittendavé erunt; ceſſante autem cauſa accerſitionis, ſemper ad exercitum aut ſecura loca S. S. Electorali remittantur.

9. Quod ſi accidere poſsit, ut bellum in ſuperius nominatas Suæ S. El. provincias ac terras trajiciatur, ibique tantum periculum creetur, ut eidem reſiſtendo vel ſuperando Sua Electoralis Serenitas propriis viribus ſibi non confidat: in tali caſu promittit S. R. Majeſtas, omnem ſe operam & auxilium Suæ Serenitati Electorali allaturam de qua, ſi tempus eam opportunitatem permiſerit, S. R. Majeſtas, & Sua Serenitas Electoralis vel ipſæ vel per plenipotentiarios deliberabunt, utrum conſultius inſtitui poterit, conjunctione armorum & exercituum, an vero divertendo hoſtem in alia loca. Cum vero evenire facile poſsit, ut res deliberationem non patiatur, in eum eventum promittit S. R. Majeſtas facta ſive per Suam Serenitatem Electoralem ſive ejus Plenipotentiarium periculi admonitione & auxilii petitione, ſine mora & contradictione ſex millia militum in auxilium ſe miſſuram, qui in Suæ Serenitatis Electoralis provinciis Suæ Serenitatis Electoralis directioni ſuberunt; in reliquis autem id totum præfecto Generali Regio integrum erit, quodcunque in ſuperiori articulo de Generale Electorali adductum & approbatum fuit, ita ut libera eidem præfecto Generali ſit diſpoſitio in ſibi commiſſos milites, S. S. Electoralis militaria Imperia ad eam dirigantur, eaque inter ſuos diſtribuat, & omnia, quæ ab officio ejusmodi Generalis dependere ſolent, ei competant, ipſe quoque ad conſilium bellicum adſciſcatur; quemadmodum & ille cum ſuis militibus in laboribus militaribus ſupra Electorales non gravetur, ſed iisdem commoditatibus cum illis fruatur; ceſſante vero periculo rurſus ad exercitus Regios cum ſuis remittendus eſt.

10. Præterea quoniam contingere poteſt, ut conjunctio forte inter binos Generales, Regium & Electoralem fiat: ad ſubmovendas igitur quæſtiones, & lites de ipſorum munerum prærogativa convenit, quod quemadmodum eo caſu, quo Regius & Electoralis pares officio militari conjungantur, Regio cedet Electoralis in præcedentia & prærogativis in militia conſuetis; multo magis ſi Regius officialis munere fuerit ſuperior: Ita ſi Regius officialis Electorali officio militari inferior ſit, cedat ille præcedentia & prærogativis in militia conſuetis Electorali, qui ſuperioris fuerit officii. Quod vero imperia militaria concernit, obtineat id quisque Generalis aut Officialis in ſuas Copias, Regius in Regias, & Electoralis in Electorales, eaque, quæ ad actiones bellicas pertinent, communicatis Conſiliis ſuſcipiantur, in cæteris vero, quæ vel ipſas copias concernunt, vel minutiora aliqua circa officiorum ac munerum militarium prærogativas, ea conſuetudo & ille mos obſervetur, qui inter copias Regias Suecicas, & alias Electorales in Imperio Germanico durante ibidem proximo bello uſitatus fuit.

11. Quandoquidem ita comparatum eſt, ut S. R. Majeſtatis & Suæ S. El. terræ & ditiones ita invicem cohæreant, & nunc etiam vigore hujus Tractatus finibus proprioribus conjungantur, & velut implicentur, proinde neceſſarium viſum eſt, ut de tranſitu militum per memoratos in Polonia circulos certum aliquod definiretur: quapropter conventum eſt, quando agmina & cohortes nullæ, ſed pauci ſaltem milites vel officiales per prædictas terras tranſiverint, tunc iis quidem ſalvus paſſus, ſed ſuis impenſis & ſumtu proprio concedatur. Quando vero legiones vel cohortes per ſupra indicatas ditiones agminatim aut turmatim ductæ fuerint, gaudebunt illæ non ſolum ſalvo paſſu, ſed etiam per ordinatos ad id certos Commiſſarios neceſſariis tantum & non ſuperfluis cibariis, & neceſſariis pro equis alimentis. Nullatenus autem committendum eſt, ut exactiones quæcunque fœderati terris imponantur, aut quidpiam ad luxum extorqueatur; neque tardo tranſitu & ſtationibus onerandæ & affligendæ provinciæ. Si vero quisquam contra hanc conſtitutionem agere non veritus fuerit, obligabitur ad reſtitutionem damni, ac inſuper condignam pœnam ſubibit.

12. Quamdiu hoc fœdus & armorum conjunctio durabit, tenebitur uterque fœderatorum hyberna, & ad ſupplementa copiarum deſtinata ſtativa in propriis ditionibus & provinciis inſtituere, niſi quod S. R. Majeſtas auxiliaribus ſuæ S. Electoralis copiis ſupra dictorum quatuor millium militum, ſicuti propriis ſuis militibus quotannis attribuet hyberna, ex quibus menſtrua ſtipendia accipere poſsint. Quando vero ſua Serenitas Electoralis ſubſidio militari ſex millium militum à S. R. Majeſtate, miſſum neceſſum habuerit, aut ſuos in hyberna demiſerit, Regios etiam milites in tuta loca ad ſuæ Regiæ Majeſtatis ditionem in hoc ſupra dicto circulo pertinentia ſecure & tempeſtive deduci curabit.

13. Hæc Confœderatio & armorum conjunctio ſtabilis, ſolida & indiſſolubilis vigeat, inter ſacram Reg. Maj. Sueciæ & ſuam Ser. Elect. Brandenburgenſem, ut & eorum reſpectivè regna, Provincias & ditiones, quoad inſtitutum Pacis in 10. Articulo indigitatum, ope & auxilio divino procurari & revocari poſsit. Quod ſi verò cum utriusque partis in Polonico hoc bello hoſtibus præſentibus & futuris, pacis vel Tractatuum aliqua ratio obtigerit, promittit Sacra Reg. Maj. ſe eos nec ſine ſcitu ſuæ Seren. Elect. amplecti, nec in iis, quæ intereſſe ſuæ Ser. Elect. concernunt, ſine ipſius communicatione ac voluntate concludere velle; Vice verſa promittit ſua Ser. Elect. cum nullis utriusque partis hoſtibus, huic bello ſeſe intermiſcentibus, niſi volente & ſciente ſacra Reg. Maj. ſeparatim ſe tractare aut concludere velle, Quin potiùs ambæ partes, omni poſſibili modo & opera, actiones ſuas bellicas, Tractatus & Conſilia omnia eò dirigant & componant, quò utriusque partis mutua utilitas & commoda quærantur & curentur; damna verò & jacturæ bonâ fide & pro virili avertantur.

14. Quemadmodum præſens hoc Fœdus contra nullos, qui ipſimet ſæpe memorato Poloniæ circuitu hoſtiliter ſeſe non ingeſſerint, initur aut dirigitur, ita (ſalvo tamen hôc fœdere) aliis fœderibus, amicitiis & obligationibus, nomine tenus verò paci Oſnabrugis ac Monaſterii Weſtphalorum Anno 1648. cum Imperio Romano concluſæ, ut ex perpetuis cum Magno Duce Moſcoviæ Pactis & amicitiæ legibus nihil derogabit aut detrahet.

15. Confecta autem ſunt à nobis hinc inde conſtitutis & infrà ſcriptis Plenipotentiariis, hujus Inſtrumenti duo ejusdem tenoris exemplaria, à Sacrâ Reg. Maj. & ſuâ Ser. Elect. intra quatriduum ab hac die concluſæ transactionis ratificanda & utrinque permutanda; quorum unum nobis Sacræ Reg. Maj. Plenipotentiariis exhibitum, alterum nobis Suæ Ser. Elect. Plenipotentiariis traditum eſt. In quorum indubiam fidem & majus robur hoc manuum noſtrarum ſubſcriptione, ſigillorumque noſtrorum appoſitione communivimus. Datum Marienburgi d. 15. Junii, Anno 1656.

Ericus Oxenſtirna Axelii. (L. S.)
Georgius Fridericus, Comes in Waldeck. (L. S.)
Siberius Roſenhan. (L. S.)
Nicolaus Erneſtus de Platen. (L. S.)
Steno Bielke. (L. S.)
Johannes Ulricus Dobrzensky, de Dobrzeniz. (L. S.)

Articuli Separati.

1. Promittit Sua Serenitas Electoralis, quod hoc anno quam primum velit non tantum promiſſum in ipſis pactis quatuor Millia militum ſubſidium, ſed inſuper etiam integras ſuas copias, quantas ipſius vires, & præſens rerum ſtatus permiſerint, vigore quinti articuli in ipſo ſocietatis bellicæ fœdere adverſus communem hoſtem

ſtem & in campum educere, ac militaria negotia actualiter aggredi & ſuſcipere; idque iis in locis, & eo modo, quemadmodum inter S. Regiam Majeſtatem & ſuam Serenitatem Electoralem peculiarius interim conveniet.

2. Vicisſim ſua Regia Majeſtas pollicetur, quod ſiquidem ſua Serenitas Electoralis ſuperius indicata ratione ſocietatem belli nunc ſtatim aggrediatur, quamobrem & S. Regia Majeſtas ſubſidium quatuor Millia militum, cujus evocandi libertatem alias haberet, vigore articuli VII. in ipſo ſupra dicto fœdere, apud exercitum ſuæ Serenitatis Electoralis remanere ſinet, nec inde alia in loca evocabit toto hoc anni tempore, quod ſupereſt ad principium usque ſubſequentis anni 1657. niſi contingat interea certas ob cauſas abrumpi univerſi exercitus Electoralis actiones bellicas (quo caſu, quem tamen vix accidere credibile eſt) Sua Regia Majeſtas ſibi reſervat auxiliares illas copias quatuor Millia militum ad ſe accerſendi liberam facultatem, ſicut illa ſuæ Regiæ Majeſtati vi fœderis competit. Datum Mariæburgi d. 15 Junii 1656.

Articuli Secreti.

1. Quoniam Sua Serenitas Electoralis vigore Inſtrumenti Confœderationis hoc eodem die concluſi primo auxiliatricem operam ſuæ Regiæ Majeſtati præſtandam ſuſcipit, atque ad præſens hoc Poloniæ bellum accedit, S. R. Majeſtas in ſublevationem ſumtuum & ſatisfactionem Suæ Serenitati Electorali tradit ac cedit totos Palatinatus Poſnanienſem, & Caliſienſem, exceptis tantum iis locis, quæ ſita ſunt à leva linea, quæ incipiendo à finibus Novæ Marchiæ è regione fortalitii Driſenſis ducitur ad Rogoſna, relinquens prædictum oppidum cum agris, paſcuis, & cæteris eo propriè ſpectantibus à dextra ſub ditione ſuæ Serenitatis Electoralis unde recta linea deinde ad Schermenſel, & proximos Cujaviæ verſus Gembitzam terminos, (ita tamen, ut ſi Gembitza in Cujavia ſita ſit, Suæ Regiæ Majeſtati, ſi vero in Caliſienſi Palatinatu, ſuæ Serenitati Electorali maneat,) usque ad limites Palatinatus Lancicienſis continuabitur, relicto itidem oppido vel pago Schermenſel cum agris, paſcuis, & aliis eo propriè ſpectantibo ſub ditione ſuæ Serenitatis Electoralis, adeo ut hiſce nunc deſcriptis terminis ac limitibus ditiones S. R. Majeſtatis, Regnique Sueciæ à leva verſus Noteſium amnem, atque Cujaviani, & ſuæ Serenitatis Electoralis à dextra verſus Wartam in Majori Polonia ab invicem perpetuo diſtingantur. Hac tantum addita conditione, quod ſi per ejusmodi rectam lineam à finibus Novæ Marchiæ è regione propugnaculi Driſenſis Rogosnam & inde Schermenſel, & proximos Cujaviæ verſus Gembitzam terminos aliqua bona Regalia, aut Eccleſiaſtica intercidantur, maneant illi parti, intra cujus limites ſituata erunt; ſi vero privatorum bona dirimat ſupra dicta linea, maneat quidem eorundem poſſeſſor in bonis ſuis integris, ſed dominium tamen utriusque agnoſcat, ratione earum terrarum, quas ſub utroque poſſidet. Præterea cedit ſua Regia Majeſtas ſuæ Electorali Serenitati totos Palatinatus Lancicienſem, & Siradienſem, una cum adjacente terra Vielunenſi cum omnibus appertinentibus diſtrictibus, bonis & reditibus tam regalibus & ſecularibus, quam Eccleſiaſticis, intra uſitata illorum confinia ſitis. Qui Palatinatus omnes & ſinguli una cum terra Vielunenſi, & omnibus in illis comprehenſis bonis tam ſecularibus quam Eccleſiaſticis ad ſuam Serenitatem Electoralem cum omni Jure ac omnimoda ſuperioritate absque ulla ullius dependentia, & ad quoscunque hæredes tam maſculos quam fœminas tranſitorie pertinere debent. In quem finem etiam ſua Regia Majeſtas ſpondet ac promittit, ſe omnia loca ac fortalitia illis in oris ſuæ Regiæ Majeſtatis præſidiis munita, intra menſis ſpatium à die hujus Tractatus numerandum, ſuæ Serenitati Electorali tradituram, & ſua præſidia inde absque ulla dilatione abducturam.

2. Quemadmodum ſua Regia Majeſtas in ipſo confœderationis Inſtrumento articulo 3. ſuæ Serenitati Electorali promiſit, ſi quispiam Ducatui Pruſſiæ, vel Epiſcopatui Warmiæ vim aliquam inferre, aut hoſtiliter aggredi auderet, ſe eundem aggreſſorem pro hoſte habituram, ita hiſce quoque ſimiliter ſpondet, ſi quisquam ſub continuatione hujus belli Polonici provincias in Polonia, ſuæ Serenitatis Electoralis beneficio proxime præcedentis articuli ceſſis, vi invaſerit, vel hoſtiliter deſolatus fuerit, omnem ſe operam daturam, ut ejusmodi hoſtis & invaſoris conatus impediantur, periculaque in tempore inde avertantur.

3. Quicquid autem in præfatis munimentis & locis, quæ beneficio primi articuli ſuæ Serenitati Electorali cedunt, tormentorum, bombardarum, Inſtrumentorum bellicorum, & commeatuum repoſitum eſt, id reſervabitur poteſtati S. R. Majeſtatis ſive hujusmodi inde auferri & avehi voluerit, ſive etiam pro ſuo & ſuæ Serenitatis Electoralis Commodo aliter de eo convenire & ſtatuere, iis vero in locis, ubi frumenti aliquid ſuperfuerit, ſua Regia Majeſtas promittit, ſe ejus tantum curaturam relinqui, quantum pro præſidii Electoralis neceſſaria ſuſtentatione per menſem opus fuerit. Cæterum providebitur de vectura prædictorum commeatuum & inſtrumentorum bellicorum, ut ex terris ſuæ Serenitati Electorali ceſſis in munitum aliquem locum intra territorium ſuæ Regiæ Majeſtatis devehantur. Vel ſi inde mox avehi tutum non fuerit, in certis vel ſecuris aliquibus præſidiis & locis ſuæ Serenitatis Electoralis ad meliores ſarta tecta ſervabuntur.

4. In ſæpius memoratis provinciis, quæ evacuantur, & jure proprietatis ſuæ Serenitati Electorali cedunt, quamvis ſua Serenitas Electoralis Diſpoſitionem in Eccleſiaſticis habeat, vigeat tamen juxta alia liberum exercitium Chriſtianæ Religionis ſecundum invariatam Confeſſionem Auguſtanam, nec ullibi ullo modo impediatur. Religioni huic addicti imperturbate prædicta libertate gaudeant. Templa, ſcholæ & alia eo ſpectantia ædificia extruere non impediantur, quin potius promoveantur, adeoque ſubditi in legitimo jure & æqua libertate conſerventur.

5. Bona Regalia, & ſpiritualia omnibus à ſua Regia Majeſtate oneribus libera & immunia circa evacuationem, & diſceſſum ſuæ Serenitatis Electoralis tradantur, atque tunc contributiones ſuæ Regiæ Majeſtati non ſolutæ ceſſare debent. Quod vero concernit bona Nobilium à ſua Regia Majeſtate oppignorata, vigore hujus omnibus iis, quibus oppignorata ſunt, licitum ſit ſecundum literarum Regiarum tenorem uti jure conceſſo. Reddita vero iis, qui talia bona Nobilia conſecuti ſunt, debita ſatisfactione tenebuntur eadem ſine controverſia reſtituere. Quamdiu autem illi in poſſeſſione bonorum oppignoratorum manent, nihil in illis bonis adverſus ſuam Serenitatem Electoralem machinari obſtricti ſint, nec exemptionem onerum prætendant, quin ea potius cum cæteris Nobilibus paria ſubeant.

6. In reliqua loca in tractatu confœderationis deſcripti Poloniæ circuitus omnia & ſingula ſua Serenitas Electoralis nullum omnino jus vel prætenſionem retinere intelligatur, quamvis etiam contingat, ſuam Serenitatem Electoralem ſuiis Copiis nonnulla occupare. Quemadmodum & ſua Regia Majeſtas quodcunque in ſuæ Serenitatis Electoralis ſubſidium ſecundum modum alibi præſcriptum aliquid egerit, promittit, eo nomine nullam ſatisfactionem vel pro ſe, vel pro militia ſub quocunque prætextu à ſua Serenitate Electorali ſeſe flagitaturam.

7. Siquidem continget turbatas nunc Poloniæ res ſupremi Numinis beneficio ad pacatum atque ſecurum ſtatum reduci, vi hujus præſentis conventionis S. R. Majeſtas Regnumque Sueciæ, & ſua Serenitas Electoralis aut ejus poſteri obſtringi intelligantur, quod debeant mutua opera atque auxilio ſe invicem conſervare, ac manutenere circa omnes ditiones ac terras, quæ tunc cuique fœderatorum in perpetuam poſſeſſionem intra ſæpe memoratum Polonicarum provinciarum circulum reſervabuntur. De modo autem ipſius conſervationis, & manutentionis tunc poſt introductam in prædictas rectas regiones quietem uberius & in ſpecie tranſigendum eſt. Mariæburgi D. 15. Junii 1656.

Ein Zuſatz voriger Bündniß:

WIr Friedrich Wilhelm von GOttes Gnaden/ Marggraff zu Brandenburg/ (tot. tit.) geben hiemit allen und ieden/ weß Standes/ Würdens und Weſens die ſeyn/ denen dieſes zu wiſſen nöthig/ oder in einigerley Wege daran gelegen/ zu vernehmen/ nachdem mit des Durchleuchtigſten/ Großmächtigſten Fürſtens/ Herrn Carl Guſtav/ der Schweden (tot. tit.) König/ unſers Hochgeehrten Herrn Vettern und Brudern/ verordneten Präſidenten in Pommern/ den Veſten/ unſern Lieben Beſondern/ Johann Nicodemus Lilienſtröhm/ auff Ecka/ Boo/ und Eichſen Erbgeſeßen/ der auch Veſte/ unſere geheime Rath/ und General-Kriegs-Commiſſarius, auch lieber Getreuer Clauß Ernſt von Platen/ auf Quitzo und Demmothin Erbherrn/ wegen Marchirung der Königlichen Völcker durch unſere Märckiſche und Hinter-Pommeriſche Lande/ als beyderſeits hierzu verordnete Commiſſarii, vermittelſt eines auffgerichteten/ von Wort zu Wort alſo lautenden Receßes:

Zu wiſſen ſey hiermit jedermänniglich/ demnach bey der zwiſchen Ihro Königl. Majeſt. zu Schweden/ ꝛc. und Seiner Churfürſtl. Durchl. zu Brandenburg/ ꝛc. auffgerichteten nähern Verbündniß und Zuſammenſetzung der Waffen/ unter andern auch vor nöthig befunden worden/ wegen Marchirung der Königlichen Völcker/ aus Teutſchland/ durch die Churfürſtliche Hinter-Pommeriſche und Märckiſche Lande/ ein gewiſſes zu verabreden/ damit dieſelbe mit Manier und guter Ordre verrichtet werden mögen/ Ihr. Königlichen Majeſtät auch dero Præſidenten in Pommern/ Herr Johann Nicodemi Lillienſtröhm/ uf Eka/ Boo und Eichſen Erbgeſeſſen/ S. Churfürſtl. Durchl. aber/ dero geheimen Rath/ und General Kriegs-Commiſſario, Herrn Clauß Ernſten von Platen/ auff Quitzo/ Demmothin Erbherrn/ deßwegen Commiſſion auffgetragen/ als haben ſich dieſelbe allhier zu Marienburg zuſammen gethan/ und auff beyderſeits hohen Principaln Genehmhaltung/ folgender Geſtalt Vereinigung getroffen:

1. S. Churfürſtl. Durchl. verwilligen/ daß Ihro Königl. Majeſt. Kriegs-Völcker/ ſo aus Teutſchland nacher Pohlen deſtiniret/ durch

dero Hinter-Pommerische und Märckische Lande freye Passage allemahl ungehindert haben und genieſſen ſollen/iedoch auf maaß und weiſe/wie in folgenden Puncten enthalten:

2. Wann gute Gelegenheit an Schiffen und ſonſten vorhanden / daß die Fuß-Völcker zu Waſſer füglich transportiret werden können/ ſollen S. Churfürſtl. Durchl. Lande / mit den Marchen/ ſo viel immer möglich/ verſchonet bleiben/ da es aber ungelegen und beſchwerlich dieſelbe zu Waſſer fortzuſchaffen / verbleibet der March zu Lande vor Reuter und Fuß Völcker frey und unverwehret.

3. Wann einige Trouppen durch S. Churfürſtl. Durchl. Lande gehen/ſoll ſolches/und wohin der March gehet/ und wie ſtarck die Trouppen ſeyn/ ſo wohl der Churfürſtl. Neumärckiſchen/ als Hinter-Pommeriſchen Regierung/ bey Zeiten notificiret werden/damit dieſelbigen Commiſſarien ordnen können / ſo dem March beywohnen.

4. Auff Seiten Ihr. Königl. Majeſt. ſoll gleichfalls ein Commiſſarius verordnet werden/ ſo von Stettin ab/bis auf die Pohlniſche Gräntzen dem Marche beywohnen/der von Ihro Königl. Majeſt. dergeſtalt authoriſiret werden ſoll/ daß ihm die Officier folgen müſſen/ und ſo viel beſſere Ordre gehalten werden könne.

5. Die Marchen ſollen in S. Churfürſtl. Durchl. Landen beſchleuniget/ und alſo eingerichtet werden/ daß ſie/wenn es nur wegen des Feindes geſchehen kan / einen Streich über Stargard/ Außwalden / und dann ferner den nächſten Weg an die Oerter in Pohlen / wohin ſie zu gehen beordert / marchiren mögen/ Geſtalt ſie über drey oder vier Nachtläger aufs höchſte/in S. Churfürſtl. Durchl. Landen nit nehmen ſollen.

6. Die Trouppen ſollen beordert werden/ gute Ordre zu halten/ und wegen der Logirung den Commiſſarien zu folgen/ auch den Sommer durch/ den mehrern Theil nach Gutbefinden der Commiſſarien zu campiren / oder in Dörffer zu logiren.

7. Damit nun die Marchen S. Churfürſtl. Durchl. Landen nicht zu ſchwer fallen mögen/ als ſoll den marchirenden Trouppen zu Stettin / etwas an Proviant mit gegeben werden/ dabeneben S. Churfürſtl. Durchl. in dero Landen thun/ auf drey oder vier Tagen nöthig Unterhalt vor die Gemeine/ an Brodt und Bier/ und vor die Officirer die Nothdurfft an Eſſen und Trincken / doch ohne Uberfluß nebſt nothdürfftiger Fourage ohne Entgeld wollen reichen laſſen/damit ſie ſich auch begnügen laſſen/ und ein mehrers nicht fordern / weniger aber die Dörffer brandſchätzen/oder mit Geld-Contribution und andern Zulagen/ bey Vermeydung ernſter Beſtraffung/ belegen ſollen.

8. Vorſpann und Fuhren ſollen in S. Churfürſtl. Durchl. Landen nicht genommen werden.

9. Wann eintzige wenige Soldaten und Officirer durchreiſen/ dieſelben ſollen um ihr Geld zehren.

10. Wann Inſolentien vorgehen/ſoll gebührend geſtraffet werden/ und die Officirer davor zu antworten/oder den Schaden zu zahlen/oder zu erſtatten ſchuldig ſeyn / nach Ermäßigung beyderſeits Commiſſarien ; wann auch einige Partheyen abſtreiffen und Gewalt verüben/ wird denen Hauptleuten und Magiſtraten jedes Orts Macht gegeben/ ſolche abſtreiffende Partheyen einzuhalten und zu gefänglicher Hafft zu bringen/ doch ſollen ſie ſolches entweder dem Obriſten/ unter deſſen Regiment ſie gehören/oder aber der Königl. Pommeriſchen Regierung ſo fort notificiren/ und denſelben auff ihr Begehren die Delinquenten zu gebührlicher Abſtraffung wieder abfolgen laſſen.

11. So die Officirer den Commiſſarien nicht pariren wollen / ſoll der Königl. nebſt dem Churfürſtl. die Sache unterſuchen/ und wie es bewandt/einen Bericht/nebenſt ihrem Gutachten auffſetzen/ und unterſchreiben/darauff Ihro Königl. Majeſt. die Officirer mit gebührendem Ernſt anſehen/und ſie zu Erſetzung alles Schadens anhalten wollen.

12. Dieſes alles ſoll in ein Edict abgefaſſet/ und den Officirern ſich darnach bey Vermeydung ernſter unnachläßiger Beſtraffung / zu richten/und darwieder nicht zu handeln anbefohlen/und öffentlich publiciret werden.

13. Dieſes/was allhier abgeredet/ wie es in Regard der getroffenen nähern Verbündnüß mit Ihr. Königl. Majeſt. S. Churfürſtl. Durchl. aus Affection gegen Deroſelben freywillig thun ; Als iſt es nur auff zwey Jahr angeſehen; Solte aber der Pohlniſche Krieg länger währen/ haben ſich beyde Theile weiter zu vergleichen: Im übrigen aber und nach Ablauff der benannten Zeit/ bleibet es bey der Diſpoſition des Inſtrumenti Pacis, und anderer Reichs-Satzungen / und ſoll denſelbigen hierdurch nicht derogiret ſeyn. Uhrkündlich iſt dieſes von obgedachten beyderſeits Gevollmächtigten Commiſſarien unterſchrieben und verſiegelt. Actum Marienburg/den 15. Junii 1656.

Johann Nicodemus Lillienſtröhm.
(L. S.)

Claus Ernſt von Platen.
(L. S.)

Sich

Sich eines gewiſſen verglichen/daß wir ſolches in allen ſeinen Puncten hiermit und in Krafft dieſes ratificiret und beſtättiget haben wollen/ dergeſtalt/ daß ſothaner Receß/ gleich hätten mit Ihr. Königl. Majeſt. Wir denſelben ſelbſt getroffen und auffgerichtet/ vollkommen gehalten / und darwider nicht gehandelt werden ſolle / geſtalt Wir ſelbigen in Uhrkund mit eygenen Handen unterſchrieben / und mit unſerm Inſiegel betrucken laſſen; So geſchehen und gegeben auff unſerm Ampthauß Holland in Preuſſen/ am 19. und 29. Junii. Anno 1656.

Friederich Wilhelm/Churfürſt.

(L. S.)

XXXIX.

Verbündniß-Articul zwiſchen der Cron Schweden und Churfürſt Friedrich Wilhelm zu Brandenburg / worinn die Pacta Feudalia wegen des Hertzoglichen Preußen aboliret worden/ geſchloſſen zu Luben Anno 1656.

NOs *Fridericus Wilhelmus* D. G. Marchio Brandenburgenſis, (tot. tit.) ſignificamus omnibus & ſingulis, quorum ſcire hoc intereſt, Quod cum ad Tractatum cum Sereniſſimo & Potentiſſimo Principe, Domino *Carolo Guſtavo* Svecorum (tot. tit.) Domino Cognato, Fratre & Fœderato noſtro colendiſſimo, Plenipotentiarios Noſtros Commiſſarios conſtituerimus, eosque ſufficientibus mandatis inſtruxerimus, Illi cum Sacr. Reg. Maj. Plenipotentiariis Commiſſariis congreſſi, in ſequentia pacta, quorum capita omnia & ſingula hic inſerta ſunt, atque hic ſequuntur, conſenſerint.

Notum teſtatumque ſit univerſis & ſingulis quorum intereſt, aut quomodolibet intereſſe poteſt, quod cum poſt confecta inter Sereniſſimum & Potentiſſ. Principem ac Dominum, Dominum *Carolum Guſtavum*, Dei gratia Svecorum, (tot. tit.) & Sereniſſ. Principem, ac Dominum, Dn. *Fridericum Wilhelmum*, Dei gratiâ Marchionem Brandeburgenſem (tot. tit.) Pacta non modò Feudalia, quibus Regiomonti die 7. Januarii ſt. vet. hoc anno initis, Ser. ſua El. pro ſe & ſuis legitimis ſucceſſoribus promiſit, ſe velle Ducatum Borusſiæ & Principatum Warmiæ à Sacra Reg. Maj. & Regno Sveciæ in Feudum recognoſcere, ſed inſuper etiam certi cujusdam Fœderis Mariæburgi die 15. Junii ſt. vet. hoc etiam Anno concluſi, utrinque & à Regiâ, & El. parte, belli pacisque actionibus, ſingularia & egregia admodum conſtantis & ſinceræ amicitiæ experimenta & documenta edita, & ſacra Reg. Maj. Sueciæ Serenitasque ſua El. hoc tempore invicem conteſtatæ ſint, publicæ cumprimis rei fore proficuum, atque propterea utrique nunc cordi, firmiterque propoſitum eſſe, ut eadem mutua amicitia, indiſſolubili Fœdere devincta, in Sacræ Reg. Maj. El. & Ser. ſuæ El. hæredes & Succeſſores propagetur, & perpetuetur; ſimul verò Ser. ſua El. propoſuerit, & à Sacr. Reg. Maj. peculiariter contenderit, ut ſupradicta pacta feudalia, die VII. Januarii, Regiomonti concluſa, amplius nullam vim & vigorem habeant, ſed penitus aboleantur, ipſique Ducatus Borusſiæ & Principatus Warmiæ non ſint feudum Sacræ Reg. Maj. & ejus ſucceſſorum Regum & Regni Sueciæ; In locum tamen ſæpe nominatorum pactorum feudalium, mutuum, arctiſſimum perpetuumque fœdus utrinque ineatur: Et Sacra Reg. Maj. conſideratis diligenter non modò propinqui ſibi ſanguine & fœdederati, optimeque de ſe & communi cauſa meriti Principis intentione, & publico bono deditis conſiliis & actionibus bellicis & civilibus, ſed etiam utilitatibus & emolumentis, quæ & præſenti rei communis ſtatui firmando, & poſteritati rectè conſulendæ inde emergere poterunt, ſi ſcil. Ser. ſua El. ob ſupradicta omnia, Princeps ſummus & ſuverenus, quoad Ducatum Boruſſiæ & Principatum Warmiæ ſit, & arctiſſimo propterea fœdere cum ſacra Reg. Maj. & ejusdem ſucceſſoribus Regibus & Regno Sueciæ jungatur, animo ideò promtiſſimo expreſſura ſpeciale quoddam amicitiæ teſtimonium, quò Ser. ſuam El. ejusque inclutam ſtirpem complectitur, & ſibi eam magis magisque devincire nunc cupit, in abolitionem ſæpe dictorum pactorum feudalium, & ſurrogationem arctiſſimi & perpetui fœderis condeſcendit, inque eum finem utrinque poſtea eò usque collimatum fuit, dum nuperrimis diebus conficiendæ hujus rei cauſa, Sac. Reg. Maj. Nos plenipotentia debita & ſufficientibus mandatis inſtructos, me videlicet Reg. ſuæ Maj. ſupremum Cubicularium & cohortium prætoriarum Colonellum Chriſtophorum Carolum Schlippenbach, Comitem in Schefuide, L. B. in Liuſala, Dominum in Salingen, & me Reg. ſuæ Maj. Conſiliarium Aulicum & Præſidem Ducatuum Bremenſis & Verdenſis, Matthiam Biorensklou, Hæreditarium in Elemenhoff, Wanneſtadt & Tislinge; ut & me Reg. ſuæ Maj. Conſiliarium, & ad Aulam Ser. ſuæ El. Reſidentem Bartholomæum Wulfsberg, Hæreditarium in Engenaas: Ser. verò ſua El. Nos quoque debita Plenipotentia & ſufficientibus mandatis inſtructos, me videlicet Ser. ſuæ El. Conſiliarium Status intimum, & negotiorum feudalium Directorem, nec non Sereniſſi-

niſsimæ Electricis ſupremum Aulæ Præfectum & Capitaneum in Oranienburg, Otthonem L. B. de Schwerin, Dominum in Landsberg, Oldewigshagen, nec non Electoratus Brandenburgenſis hæreditarium Camerarium, ut & me Fridericum de Jelna, Ser. ſuæ El. Conſiliarium Status intimum, invicem congredi, & ſupradictum negotium inter Nos ventilare, tractare, & demum concludere juſſerint; Nosque deindè vigore ſupradictorum Procuratoriorum & acceptorum mandatorum, habitis ultrò citroque conferentiis, in ſequentes utrinque conditiones mutuo & unanimi conſenſu iverimus.

1. Quemadmodum itaque vigore Pactorum Regiomontanorum d. 7. Januarii ſt. vet. hujus Anni initorum, Ducatus Boruſsiæ & Principatus Warmiæ, dicto die in perpetuum à regno Poloniæ ſeparabatur, ita hoc ipſo, & vigore horum Pactorum in æternum quoque ſeparatus ſit & maneat: adeò ut neque Ser. ſua El. neque ipſius ſucceſſores, Ducatum Boruſsiæ & Principatum Warmiæ ulla ratione, Regno Poloniæ, aut ejusdem Vaſallagio & dependentiæ imposterum obſtringere, ſed potius omnibus viribus reniti debeant, ne unquam ad eandem vel ſimilem conjunctionem cum Polonia, vel quocunque alio Regno aut Republicâ reducantur aut veniant.

2. Quem in finem Sac. Reg. Maj. Sueciæ pro ſe & Succeſſoribus ſuis Regiis & Regno Sueciæ nunc & in perpetuum pacta feudalia, quæ inter Sacram Reg. Maj. & Regnum Sueciæ ab una, & Ser. ſuam El. ab alterâ parte Regiomonti die 7. Januarii hujus 1656. Anni, erecta fuerant, & in quibus præter alia Ser. ſua El. quoque promiſerat, ſe velle prædictum Ducatum Boruſsiæ & Principatum Warmiæ, à Sac. R. M. ejusque Succeſſoribus Regibus & Regno Sueciæ in feudum recognoſcere, cum omnibus aliis Regiomonti die 7. Januarii prætereà initis conventionibus, & ſubſecuta declaratione Mariæburgenſi d. 15. Junii ſt. vet. hujus Anni, hoc ipſo cum omnibus & ſingulis ſuis verbis, clauſulis & Articulis inibi comprehenſis, irrita & nulla pronunciat, omnemque ipſis vim, vigorem & effectum, hoc ipſo & virtute hujus Pacti penitus & in æternum detrahit, ipſaque dictorum Pactorum Originalia, cum retradi non potuerint, hoc ipſo pro retraditis, utrinque ſciſsis & in cineres redactis habentur, atque in æternum habebuntur, adeo ut Pacta hæc abolita contra Ser. ſuam El. & ejus ex legitimo matrimonio deſcendentes ſucceſſores maſculos imposterum nulla penitus ratione allegari, vel Sac. Reg. Maj. ejusque ſucceſſores Reges Regnumque Sveciæ illis uti poſsint vel debeant.

3. Quod Deus itaque Ter Opt. Max. felix fauſtumque eſſe jubeat, ab hac die & in perpetuum Sereniſſ. Princeps ac Dominus, Dn. *Fridericus Wilhelmus*, D.G. Marchio Brandenburg. (tot. tit.) & ejusdem ex legitimo matrimonio deſcendentes ſucceſſores maſculi, omnes & ſinguli continuata ſerie, ratione Ducatus Boruſsiæ & Principatus Warmiæ, ſint & maneant Principes ſummi, abſolutis & Suverenii, iisque Juribus, quibus Principes ſummi & independenti poteſtate pollentes gaudent, vel meritò gaudere debent, poſthac gaudeant, utantur & fruantur.

4. Quemadmodum verò Sacra Reg. Maj. & Ejus Succeſſores Reges & Regnum Sveciæ, nullò unquàm tempore, quamdiu Ser. ſua El. Ejusque ex legitimo matrimonio deſcendentes maſculi ſuperſunt; Jus aliquod ſub quocunque prætextu vel ſpecie in Ducatum Boruſsiæ & Principatum Warmiæ, vel partem aliquam eorum prætendere, vel Duces & Principes in aliquo ſummæ & abſolutæ poteſtatis exercitio turbare, vel etiam ad inſtantiam, ſive ſtatuum ſive ſubditorum, ſive aliorum quorumcunque ſe immiſcere, vel alio modo, ſive directe, ſive indirecte, ſive per ſe, ſive per alios, ſive apertè, ſive clam, in quieta poſſeſſione & Dominio ſummæ poteſtatis & Suverenitatis inquietare debent; Ita Ser. ſua El. & Ejusdem ſucceſſores legitimi, in nullam Regalis Boruſsiæ partem Jus ullum, vel ullam prætenſionem ſibi vendicabunt, nihilque unquam in præjudicium reſervati pro S. R. M. & Regno Svec. juris ſucceſſionis in ſupradictum Ducatum Boruſsiæ & Principatum Warmiæ in caſum deficientis lineæ Ser. ſuæ El. deſcendentis maſculæ, ſive per ſe, ſive per alios, clam vel palam agent.

5. Et quandoquidem ſedes Capituli Canonicalis Frauenburgum, una cum adjacente ſpeciali ſuo territorio, quod vulgari lingva appellatur das Frauenburgiſche Ampt/ vigore ſupradictorum Pactorum feudalium jam abolitorum à Warmiæ Principatu ſegregabatur, & Sacr. Reg. M. & Regno Sveciæ reſervabatur; ideò etiam dicti Capituli Canonicalis Sedes, Oppidum ſc. Frauenburgum, cum integrâ Præfectura, vulgò das Frauenburgiſche Amt / poſthac penitus à Principatu Warmienſi ſeparabitur, & Sacr. Reg. Maj. Ejusque Succeſſoribus Regibus & Regno Sveciæ competet, idque limitibus iisdem, quibus tempore erectorum Pactorum feudalium jam abolitorum, peculiariter & ſpeciatim pro talibus habiti ſunt, & quibus à cæteris territoriis Epiſcopalibus vel Capitularibus in Warmia tunc diſtincti fuerunt. Atque ideò Sac. Reg. Maj. & ejus Succeſſores Reges & Regnum Sveciæ jus nullum in fundos, pagos & jura, quæ ante tempus erectorum nunc abolitorum pactorum feudalium, Capitulo Frauenburgenſi, ejusdem

dem Canonicis & quibuscunque aliis in Territorio Frauenburgenſi exiſtentibus Eccleſiaſticis, extra dictum ſpeciale Territorium Frauenburgenſe, in S. ſuæ El. provinciis competierunt, poſthac unquam prætendent. Viciſſim Ser. ſua El. & ejus ex legitimo matrimonio deſcendentes Succeſſores maſculi nihil quicquam ex fundis, pagis, Jurisdictionibus, juribus & reditibus, item jurium & redituum communibus, quæ extra Principatum Warmiæ, ſive in Territorio Frauenburgenſi, ſive in aliis S. R. M. & Regni Sveciæ territoriis antehac ad Epiſcopatum, Capitula & alios quoscunque Eccleſiaſticos in Warmia ſpectarunt, ſibi vendicabunt.

6. Adhæc ut de ſtabili & ſincerâ amicitia plane nullum ſuperſit dubium, non modò conjunctio iſta armorum, quæ die XV. Junii Anni jam currentis Mariæburgi eſt inita (quatenus hiſce ut & nunc confectis ſecretis Pactis, ipſique adeo Suverenitati ſeu ſummæ poteſtati, non eſt contraria) virtute hujus Articuli repetita ſit, & priorem ſuum vigorem obtineat, ſed inſuper etiam loco abrogatæ feudalis illius obligationis, quæ antehac inter Sacram Reg. Maj. & Ser. ſuam El. intercesſit, Ser. ſua El. & Ejusdem ex linea Ser. ſuæ El. deſcendente maſcula Legitimi Succeſſores, ab hac die, quoad ſupradictum Ducatum Boruſsiæ & Principatum Warmiæ, abſoluti Suverenii, Independentesque Principes, & arctiſſimo quodam fœdere & ratione eventualis illius ſucceſsionis, quæ infra Art. 13. comprehenditur, S. R. Maj. & ejusdem Succeſſoribus Regibus & Regno Sveciæ, perpetuò & inviolabiliter conjuncti, & invicem obligati maneant, adeò quidem, ut inter Sacram Reg. Maj. & ejusdem Succeſſores Reges & Regnum Sveciæ & Ser. ſuam El. & ejusdem deſcendentes legitimos Succeſſores, abſolutos & Suverenios Duces Boruſsiæ & Principes Warmiæ fœdus & vera amicitia concluſa & ſtabilita ſit.

7. Sit itaque ab hâc die inter S. R. M. & ejusdem Succeſſores Reges & Regnum Sveciæ ab una; & inter Ser. ſuam El. & ejus ex legitimo matrimonio deſcendentes Succeſſores maſculos ab altera parte firmum, indiſſolubile & perpetuum fœdus, mutua fides, ut & conſtans atque ſincera amicitia, eaque ſeriò ſemper ſervetur, & involabiliter conſervetur, ita ut pars altera alterius & utriusque terrarum, ditionum & ſubditorum, tanquam propriorum commoda, utilitatem, honorem, & augmenta quærat & promoveat.

8. Vigore ejusmodi perpetui Fœderis, nulla Pacta aut Fœdera, quæ hactenus utrinque cum aliis confecta fuerunt, vim ullam obtineant (quatenus huic Fœderi & commodo ac bono utrorumque contrahentium adverſantur) neque ulla poſthac Pacta aut tractatus in præjudicium & detrimentum hujus Pacti habeantur, aut concludantur. Atque ideò Sacr. R. M. & Ser. ſua El. pro ſe, & ſuis reſpectivè ſucceſſoribus, regnis, provinciis & ditionibus, ad hoc ſe mutuò nunc obſtringunt, quod in futuro Tractatu cum Rege & Republica Poloniæ, Magnique Ducatus Lithuaniæ, conjunctis conſiliis & viribus, in id ſtudioſisſimè incumbere velint. Primùm ut Sacra Reg. Maj. ejusque Succeſſores Reges & Regnum Sveciæ eam à Rege & Republ. Poloniæ, Magnique Ducatus Lithuaniæ, adipiſcantur ſatisfactionem, quæ Inſtrumenti Secreti Art. 1. expreſſa eſt. Deindè, ut Ser. ſua El. & ejusdem ex linea Ser. ſuæ El. deſcendente maſcula legitimi Succeſſores, non modò Ducatum Boruſsiæ, ſed etiam Principatum Warmiæ, cum omnibus eorum pertinentiis, & juribus cumprimis verò abſoluta poteſtate & Suverenitate, tutò ac perpetuò habeant & poſſideant. Si itaque Deo ita dirigente motus & bellum præſens Polonicum componi & ſopiri debet, neutra pars ullum de pace facienda Tractatum, vel quodcunque cum hoſte pactum, nedum ipſam pacem cum eôdem hoſte initura & concluſura eſt, niſi altera conſenſerit, & utrique parti ex præſcripto hujus Articuli, ut & Articulorum primi & ſecundi in Inſtrumento ſecreto ſatisfactum ſit, omnesque & ſingulæ Provinciæ & jura, tàm uni, quam alteri parti hoc bello, & per futurum cum Rege & Republ. Poloniæ Magnique Ducatus Lithuaniæ Tractatum, acquiſita et acquirenda, communi Pacis Inſtrumento debitè includantur, ut inprimis Ser. ſua El. ſæpius dictam abſolutam poteſtatem & Suverenitatem ſalvam & integram, absque ullo damno, detrimento vel incommodo retineat, & tùm vigore etiam ejusdem Inſtrumenti Rex & Reſpubl. Poloniæ, Magnique Ducatus Lithuaniæ, juri & prætenſioni, quam tum in Provincias Inſtrumenti ſecreti Artic. 1. ſpecificatas & Sacr. Reg. Maj. ejusque Succeſſoribus Regibus & Regno Sveciæ in ſatisfactionem dandas & tradendas, tùm in Ser. ſuæ El. Ducatum Boruſsiæ & Principatum Warmiæ hactenus habuere, firmiter & ſufficienter renuncient, renunciatumque ſit.

9. Et quandoquidem Ser. ſua El. pro ſe et legitimis ſuis ſucceſſoribus, ſacram Reg. Maj. ejusque Succeſſores Reges Regnumque Sveciæ de ſincera conſtantique hac amicitia & intemerata vicinitate ſecuros & certos reddi cupit; Ideò hoc ipſo promittit, ſe nec commerciorum uſum, nec reliqua Jura & conſuetudines, inter Regiam & Ducalem Boruſſiam, legitimè receptas, in ullo impedituram, aut illis quicquam detracturam; ſed ut hæc omnia rectè

procedant, & ritè obſerventur, curaturam, ita tamen, ut dum Ser. ſua El. ſupradicta omnia promovet & manutenet, nihil propterea diminutum & detractum exiſtimetur, ſive de ſumma ejusdem & independente poteſtate, ſive de perpetua ſeparatione Ducatus Boruſſiæ & Principatus Warmiæ, à Boruſſia Regia, Regno & Republica Poloniæ.

10. Si etiam neceſſitas poſtulet, ut vel copias vel exercitum per alterius Fœderati Ditiones, Terras & Provincias duci oporteat, liber quidem utrique parti ſit tranſitus, commodiori tamen & breviori viâ per Commiſſarios deſignanda ducantur, neque de induſtria diutius commorentur: Antequam etiam fines ingrediantur, ille, qui Exercitui vel copiis præeſt, ſi Regius fuerit, Ser. ſuæ El. aut cui Ser. ſua El. partes ſuas concredidit; Quod ſi verò El. id ipſum priùs Sacræ Reg. M. aut ei, qui in iſtis Provinciis locum ejus tenet, ſignificabit. Quemadmodum autem absque ſumptu, S. R. M. & S. ſuæ El. tranſeundum erit prædictis copiis, & exercitibus, ità Ductoribus inprimis incumbet, omni ſtudio curare & præcavere, ut abſtineatur ab omni penitus damno & injuria, tum ſubditorum, tum Incolarum, tum terrarum, per quas tranſeunt. Quod ſi verò culpa Ducis factum, quod hiſce pactis, contrarium fuerit, in ipſum animadvertetur, & circa damni dati æſtimationem et reſtitutionem, ex bono et æquo, mediantibus ab utrâque parte conſtitutis Commiſſariis agetur, et amicè componetur.

11. Convenit quoque hoc ipſo, ut Sacræ Reg. Majeſtatis et Regni Sveciæ, ut et eorum ſubditorum naves mercatoriæ, liberè Ser. ſuæ El. portus maritimos ingredi, ibique locorum ad anchoras ſubliſtere, et peractis rebus ſuis iterum enavigare poſſint, ſolutis ſemper vectigalibus, non tamen majoribus, quam quæ à Ser. ſuæ El. ſubditis penduntur. Exempta verò penitus teloneorum ſolutioni maneant ea, quæ Regum Sveciæ propria et ad bellicum apparatum confecta ſunt, peculiari eorundem uſui inſervientia, non verò ad mercatum aliquem deſtinata: Atque ideò, quoties ejusmodi Regum Sveciæ res propriæ mittentur, tum ad evitandas fraudes, unà cum dictis rebus deſignatio earum Sacr. Reg. Majeſt. Sveciæ, propriis manu et ſigillo munita afferetur, et teloneorum Electoralium Præfecto exhibebitur. Valebit quoque et ab Electoralium teloneorum Præfecto acceptabitur, rerum Regum Sveciæ propriarum, ſed uſui tantum bellico adaptatarum deſignatio, ſive illa à Gubernatore alicujus Provinciæ ad Sveciam ſpectantis, ſive à Generali aliquo Svecico ſubſcripta et ſigillo ejusdem roborata ſit. Pariter quoque Sacra Reg. Majeſt. pro ſe & ſucceſſoribus Regibus & Regno Sveciæ promittit idem eundemque modum obſervatum iri in portubus Regalis Boruſſiæ circa res Ser. ſuæ Elect. & ſucceſſorum proprias. Permiſſum quoque ſit, naves ſuas ibidem reficere atque commeatum aliaque neceſſaria, juſto pretio comparare. Naves bellicas quod ſpectat, non prohibebuntur quidem & illæ ad portum accedere, tenebuntur tamen ſtrictè ſemper ſequentia obſervare, nimirùm ut quamprimum anchoras jecerint, indicent adventum ſuum Gubernatoribus Portuum, fidemque faciant per ordinarias Paſſe-Portuum literas, ſe Svecicas eſſe; tùm ut convenienti diſtantia, undè juſtum periculum portubus ac fortalitiis imminere non poſſit, extra globi tormentarii ictum, commodo tamen navibus ad evitandas tempeſtates loco, ſubſiſtant; Milites quoque vel nautæ, tanto numero, undè aut periculum excitari poſſit prædictis portubus, & fortalitiis, aut juſtæ ſuſpicioni cauſa præberi, non egrediantur; qui verò præter eos, qui ad emenda & comparanda neceſſaria ſufficiunt, egredi volunt, facient id cum conſenſu & ſcitu Gubernatoris Electoralis.

12. Quemadmodum verò prædicti Ser. ſuæ El. portus, Sacr. Reg. Maj. et ejusdem Succeſſoribus Regibus et Regno Sveciæ, ad præſcriptum modum patebunt, ita viciſſim hoſtibus Regum et Regni Sveciæ, ubi per ſpecialem deſignationem tales eſſe, denunciati fuerint, ſupradicti portus omninò clauſi ſint, neque tranſitus unquam, neque aditus ullus aut receptus, vel per Ditiones terreſtres, vel portus maritimos, quoad poterit id prohiberi, concedatur, ſalvis tamen ubique navigatione, & commerciorum uſu, terra marique, cumprimis verò introitu, ſtatione & regreſſu mercatorum, navium & mercium non prohibitarum cujuscunque Nationis. Cæterum ut merces uſui bellico adaptatæ, vulgò von Contrabande, nullo modo ſive terra ſive mari, ex Ser. ſuæ Elect. territorio in Boruſſia Ducali & Warmiâ ad Sacr. Reg. Majeſt. hoſtes emitti debent; ità cumprimis Ser. ſuæ Elect. portus penitus clauſi ſint navibus, quæ mercimoniis bellico uſui ſervientibus, in Ducatu Borusſiæ vel Principatu Warmiæ fuerint oneratæ, quo minus ad hoſtes Sacr. Reg. Maj. & Regni Sveciæ mittantur. Reciprocum etiam quoad res bellico uſui ſervientes obſervari debet, à Sacra Reg. Majeſt. & ejus Succeſſoribus & Regno Sveciæ in Boruſſia regia, Pomerellia, & eò ſpectante Caſſubiæ parte, ut et Samogithia, ne ſcil. tales res indè vel terrâ vel mari, ad Ser. ſuæ El. et ejusdem ex legitimo matrimonio deſcendentium Succeſſorum maſculorum hoſtes emittantur. Pro mercibus

bus verò bello accommodis haberi utrinque debent ſequentes: gladii, enſes, acinaces, frameæ, cuſpides, lanceæ, haſtæ, bipennes, arcus, tela, bombardæ cum ſuis igniariis, & aliis ad eas pertinentibus, furcæ ſclopetariæ, fomites, alias Lunten; tormenta cum ſuis pertinentibus, pulvis tormentarius, ſalpetræ, tubi Catapultarii, vulgò mortaria, indutiles Stlopi, vulgò Petarden / ignes miſſiles, glandes igniariæ miſſiles, vulgò grenades, pilæ, globi majores & minores facti ad ejaculandum; caſſides, galeæ, thoraces loricati varii generis, & cumprimis illi, qui vulgò vocantur Couraſſes; ſcuta & ſimilia armaturæ genera; ut & quæcunque alia Inſtrumenta bello tantum inſervientia.

13. Prætereà pro majori certitudine & ſecuritate S. R. M. & Regni Sveciæ promittit Ser. ſua El. pro ſe & ſuis ſucceſſoribus, quod ſi (quod Deus avertat) linea Ser. ſuæ El. deſcendens maſcula defecerit, tum Ducatus Borusſiæ & Principatus Warmiæ cum omnibus Juribus & abſoluta ſummaque poteſtate ad Reges Regnumque Sveciæ absque mora & contradictione devolvantur, iisque plenariè acquirantur. Quamprimum itaque extincta fuerit Ser. ſuæ Elect. linea deſcendens maſcula, illicò Sacra Reg. Maj. & ejusdem ſucceſſores Reges & Regnum Sveciæ, Jus & poteſtatem habebunt occupandi poſſeſſionem Ducatus Boruſſiæ & Principatus Warmiæ, atque ut major conſtet Sacræ Reg. Majeſt. Regnoque Sveciæ ſupradicti juris ſuccedendi certitudo & ſecuritas, Ser. ſua El. curabit, ut Ordines Ducalis Boruſſiæ & Principatus Warmiæ, ſalva & illæſa Ser. ſuæ El. & ejus ex legitimo matrimonio deſcendentium Succeſſorum maſculorum ſuverenitate, juramento ſe obſtringant, quod in caſum deficientis lineæ Ser. ſuæ El. deſcendentis maſculæ, nullum alium legitimum hæredem ac Dominum, quàm Sacram Reg. Majeſt. ejusque hæredes & Succeſſores Reges & Regnum Sveciæ agnoſcent & recipient, quodque etiam eidem Sacræ Reg. Maj. ejusque hæredibus & ſucceſſoribus Regibus & Regno Sveciæ, exiſtente caſu deficientis lineæ, Ser. ſuæ El. deſcendentis maſculæ, fide, devotione, & obſequio promptè ſe ſubmittere velint & debeant, quam quoque ſponſionem, quoties caſu evenienti homagium ſunt revocaturi, eodem modo repetent. Similiter tum Sacra Reg. Maj. & ejusdem ſucceſſores Reges Sveciæ, quoties gubernacula ſui Regni, tum Ser. ſua El. & ejusmodi legitimi Succeſſores, quoties gubernacula Ducatus Boruſſiæ & Principatus Warmiæ ſuſcipient, aſſecuratoriis invicem literis profitebuntur & promittent, ſe velle hæc pacta arctiſſimi fœderis, & ſupradictæ eventualis ſucceſſionis illibata ſervare & in perpetuum eorum vigorem ad poſteros propagare. Prætenſio Dominorum Marchionum Brandenburgenſium in Ducatum Boruſſiæ, eô in ſtatu & conditione maneat & relinquatur, in quô fuit tempore poſtremæ à Regibus Poloniæ datæ in Ducatum Boruſſiæ Inveſtituræ. Dicta verò prætenſio neutiquam extendatur ad Principatum Warmienſem, multò minùs ad utriusque tàm Ducatus Borusſiæ quàm Principatus Warmienſis Suverenitatem, utpote quæ jura Ser. ſua El. ſibi & ſuis ſolùm deſcendentibus maſculis nuper admodum acquiſiverat. Circa hunc Articulum ſpecialiter promittit Sacr. R. M. pro ſe & Succeſſoribus ſuis Regibus & Regno Sveciæ, quod eveniente caſu extinctæ lineæ Ser. Suæ El. deſcendentis maſculæ, ſuperſtitibus ex eadem Ser. Suæ El. deſcendente linea Marchionisſis proximioribus ſolventur trecenta Imperialium millia, quibus hoc ipſo per mutuam conventionem, usq; dum ſummam iſtam 100000. Imperialium acceperint, cum omni jure occupanda Præfectura Inſterburgenſis, cum omnibus ad eam ſpectantibus præfecturis Cameræ, vulgò Cammer-Aempteren / conceditur, adeò, ut à nullo occupatio iſta impediri, ſed à Sacra Reg. Maj. & ejus Succeſſoribus Regibus & Regno Sveciæ conſervari, & in poſſeſſione manuteneri debeant.

14. Ad obtinendum autem propoſitum utrinque ſcopum, & eorum omnium & ſingulorum, quæ his pactis continentur, & utrinque parti acquiſita ſunt, firmitudinem, mutuum non modò conſilium, ſed auxilium etiam omninò eſt neceſſarium, idquè durante hoc bello Polonico utrinque præſtari debet ex præſcripto Pactorum Marienburgenſium, utpote quæ vigorem adhuc obtinebunt, quatenus hiſce Pactis & Suverenitati non ſunt contraria. Quod ſi verò poſt præſentis belli Polonici compoſitionem fœderatorum alteri hoſtilitas aliqua in Provinciis hoc bello acquiſitis, & ad quarum defenſionem Fœderati ſibi invicem auxilium ferre tenentur, vel immineat vel incumbat, etiam tum de mutuo auxilio præſtando ità utrinque convenit, ut ſi S. R. M. ejusque Succeſſores Reges & Regnum Svec. S. S. El. & ejus Succeſſores Duces Boruſſiæ & Principes Warmiæ certiores reddiderint de tali hoſtili impetu, in eas Provincias, quarum cauſa S. S. El. & ejus ex legitimo matrimonio deſcendentes Succeſſores maſculi vigore Inſtrumenti ſecreti Art. 5. tenentur ſuis auxiliaribus copiis S. R. M. & ejus Succeſſoribus Regibus & Regno Sveciæ adſiſtere, idque quod dictus hoſtilis impetus vel jam præſens ſit, vel quod certò metuatur, tum S. S. El. & ejus Succeſſores tenebuntur, intra ſpatium duorum vel trium Menſium, à die factæ notitiæ computandorum, exercitum duobus

millibus & quingentis equitibus conſtantem, propriis ſumptibus conſcriptum, cum omni apparatu & perito belli Duce S. R. M. & ejusdem ſucceſſoribus Regibus & Regno Sveciæ, auxilio mittere: Et quando dictus exercitus finibus S. S. El. exceſſerit, ratione ſupremæ directionis, Jurisdictionis, ſuſtentationis & avocationis, ita quoad omnia habeatur & obſervetur, quemadmodum in ſupradictis Pactis Marienburgenſibus, jam alias in ſimili convenerat. Vicisſim S. R. M. pro ſe & ſucceſſoribus ſuis Regibus & Regno Sveciæ promittit, ac tenebuntur, ſi S. S. Elect. & ejus ex legitimo matrimonio deſcendentibus ſucceſſoribus maſculis, in Borusſia Ducali & Principatu Warmiæ, vel præſens jam ſit hoſtilitas, vel immineat & metuatur, & id ipſum S. R. M. & Succeſſoribus ejus Regibus & Regno Sveciæ, à S. S. El. & ſucceſſoribus ejus legitimis notum factum fuerit, tum S. R. M. cum exercitu duobus millibus & quingentis peditibus, & mille quingentis equitibus conſtante, propriis impenſis conſcripto, intra ſpatium duorum aut trium Menſium, à die factæ notificationis numerandorum, auxilio futuros; cumque eô Exercitu, circa omnia S. S. El. & ejus Ser. ſucceſſores ita agent, quemadmodum hoc ipſo Articulo convenit, ut S. R. M. ejus Succeſſores & Regnum Sveciæ cum exercitu in ſubſidium à S. S. El. & ejus ſucceſſoribus miſſo agere debeant.

Confecta verò horum Pactorum bina ejusdem tenoris exemplaria, hâc ipſâ die inter Nos utrinque conſtitutos, & ſuprà nominatos Plenipotentiarios Commiſſarios ſunt extradita; à S. R. M. Sveciæ, & S. S. El. Brandenburgica intra quatuordecim dies à dato concluſæ & ſubſcriptæ hujus Tranſactionis ratificanda, & hinc inde quoque permutanda. In ſupraſcriptorum omnium & ſingulorum certam & indubiam fidem, majusque robur, hoc ipſum Inſtrumentum manuum noſtrarum ſubſcriptione, ſigillorumque noſtrorum appoſitione roboravimus. Actum in Arce Labavienſi, d. 10. Novemb. ſt. v. Anno 1656.

Chriſtoph. Carolus Schlippenbach. (L. S.)

Otto L. B. à Schwerin. (L. S.)

Matthias Biorenklou. (L. S.)

Fridericus de Jena. (L. S.)

Bartholomæus Wulfsberg. (L. S.)

Nos itaque *Fridericus Wilhelmus* (tot. tit.) ſpondemus atque promittimus, tàm noſtro quàm ſucceſſorum deſcendentium noſtrorum nomine, univerſa & ſingula capita, pactis ſupraſcriptis comprehenſa, bona fide nos approbare, confirmare & ratihabere, prout eadem etiam præſentibus nunc approbamus, confirmamus & ratihabemus, promittentes verbo Electorali, Nos non modò dictis Pactis poſthac conſtanter inhæſuros, curaturosque, ut omnia & ſingula pactorum capita, quæ à noſtra parte promiſſa ſunt, ritè & religioſè obſerventur, ſed etiam impedituros, ne à quôquam violentur. In quorum fidem & majus robur hoc Inſtrumentum manu noſtrâ ſubſcriptum, ſigillo inſuper noſtro Electorali muniri juſſimus. Dabantur in Arce Labavienſi d. 23. Novembr. ſt. v. Anno 1656.

Fridericus Wilhelmus, Elector. (L. S.)

XL.

Pacta Secreta zwiſchen der Cron Schweden und Churfürſt Friedrich Wilhelm zu Brandenburg aufgerichtet zu Labau Anno 1656.

NOs *Fridericus Wilhelmus* D. G. Marchio Brandenburgenſis (tot. tit.) ſignificamus omnibus & ſingulis, quorum ſcire hoc intereſt, Quod cum ad Tractatum cum Sereniſſimo & Potentiſſimo Principe, Domino *Carolo Guſtavo* Svecorum, (tot. tit.) Domino Cognato, Fratre & Fœderato noſtro colendiſſimo, Plenipotentiarios noſtros Commiſſarios conſtituerimus, eosque ſufficientibus mandatis inſtruxerimus, illi cum Sacr. Reg. Maj. Plenipotentiariis Commiſſariis congreſſi, non modò Inſtrumentum Principale erexerint, ſed etiam in ſequentia ſecreti Inſtrumenti Pacta, quorum capita omnia & ſingula hic inſerta ſunt, atque hic ſequuntur, conſenſerint.

Notum teſtatumque ſit univerſis & ſingulis quorum intereſt, aut quomodolibet intereſſe poteſt, Quod cum peculiaribus iisque gravibus de cauſis, ea Pacta, quæ inter Sac. Reg. Maj. Reges Regnumque Sveciæ ab una; Sereniſſ. ſuam Electionem ejusque Succeſſores ab alterâ parte, die 7 Januarii ſt. vet. currentis adhuc Anni, Regiomonti inita ſunt, cum omnibus aliis, quæ ab iis dependent vel dependere poſſunt ſolenni Inſtrumento die 10 Novembr. ſt. vet. Anni præſentis, iterum ſublata, annullata, iisque penitùs omnis

omnis vigor & effectus, in æternum detractus ſit, utrique verò parti commodum viſum non fuerit, capita quædam prædicto Inſtrumento inſerere, ſed potius ea peculiari atque ſecreto hinc inſinuare, ideò de iis omnibus in hoc præſenti receſſu inter utriusque partis Plenipotentiarios Commiſſarios conventum & approbatum eſt.

1. Quando quidem S. Reg. Maj. & ejus Succeſſores Reges & Regnum Sveciæ atque Ser. ſua El. ejusque legitimi ſucceſſores, ex præſcripto Art. 7. in principali Inſtrumento, honeſtæ & tutæ paci cum Polonia obtinendæ, mutuò & decenter incumbent, & S. Reg. Maj. nihil, quo ejusmodi pax haberi poſſit, in ſe deſideratum iri cupit, ideò altiſſimè memorata S. R. M. contenta eſt, ut, ſi poſt utriusque Fœderati diligentem cooperationem in Tractatu plures Provinciæ è Poloniæ & Lithuaniæ corpore in ſatisfactionem pro S. R. M. & Regno Sveciæ retineri & haberi non poſſint, quam illæ, quæ hic inferius ſpecificatæ ſunt, & pax videbitur impediri, niſi S. R. M. & Regnum Sveciæ, tali prætenſione in plures Provincias, quam quæ infra in hoc Articulo ſpecificantur, deſiſtant, tum demùm, ſicuti S. R. M. & ejus ſucceſſores Reges & Regnum Sveciæ vigore ſuprà dicti Art. 7. obſtricti ſunt, unà cum S. S. El. agere pro S. S. El. terris, juribus & acquiſita Suverenitate; ita quoque Ser. ſua El. ejusque ſucceſſores legitimi, vicisſim virtute ſæpiùs dicti Articuli 7. tenebuntur, unà cum S. R. M. & ejus ſucceſſoribus Regibus & Regno Sveciæ, agere & cooperari, ut Borusſia Regia, Pomerellia, & eò ſpectans Caſſubiæ pars, item Samogithia, Semigallia, Curlandia & Livonia, cum ſuis pertinentiis & juribus ſacr. Reg. Maj. & ejus ſucceſſoribus Regibus & Regno Sveciæ, in ſatisfactionem à Rege & Republ. Poloniæ, Magnique Ducatus Lithuaniæ in perpetuum cedantur. Et quidem quod attinet Livoniam, quandoquidem S. R. M. & Regnum Sveciæ jam diu ejusdem Provihciæ maxima parte potiuntur, utrinque à Fœderatis in Tractatu laborandum erit, ut Rex & respubl. Poloniæ, Magnique Ducatus Lithuaniæ, totam Livoniam, cum omnibus ſuis pertinentiis & juribus S. R. M. ejus ſucceſſoribus Regibus & Regno Sveciæ perpetuo jure habendam & poſſidendam cedant. De Curlandia quoque ità ſpecialiter conventum eſt, ut idem jus, quod Regibus & Reipubl. Poloniæ Magnique Ducatus Lithuaniæ in Curlandiam hactenus competierat, per Tractatum cum Polonia procuretur & acquiratur S. R. M. & ejus ſucceſſoribus Regibus & Regno Sveciæ, ſalvis tamen & illæſis, per omnia juribus, & ſtatu Ducis Curlandiæ. Atque ut ſacra Reg. Maj. & ejus ſucceſſores Reges & Regnum Sveciæ dictam Curlandiam ſuprà dicta ratione per Tractatum cum Polonia conſequantur, Ser. ſua El. & ejusdem ex legitimo matrimonio deſcendentes ſucceſſores maſculi, non modò non impedient, ſed etiam pro poſſe ſuo cooperabuntur.

2. Præterea quemadmodum in pactis Marienburgenſibus, ut & in peculiari inſuper ibidem confecto Inſtrumento à Sac. Reg. Maj. ſucceſſoribus regiis & Regno Sveciæ Ser. ſuæ El. & ejus ſucceſſoribus legitimis utriusque ſexus, in ſublevationem ſumptuum & ſatisfactionem, traditi & ceſſi ſunt integri Palatinatus Poſnanienſis & Caliſienſis, exceptis locis nonnullis, item totus Palatinatus Lancicienſis & Siradienſis, unà cum terrâ Vielunenſi; ita hæc traditio & ceſſio, cum omnibus ſuis clauſulis & Articulis, ſalva & integra maneant. Cum verò à Sacr. Reg. Maj. Ser. ſuæ El. expoſitum pluribus ſit, fieri aliquandò poſſe, ut ſi ad Pacis Tractatus perveniretur, pax ipſa haſce ob terras & Palatinatus, ſi Poloniæ non reſtituerentur, impediretur, atque Ser. ſua El. nullô magis quam quietis & pacis ſtudio & deſiderio flagret, nihilque intermittere velit, quo reduci iterum ſincera fidaque pax poſſit, ideò hoc ipſo ſpondet atque promittit, ut ſi habito Pacis Tractatu Sereniſſ. Rex & Respubl. Poloniæ, nullà penitus aliâ ratione, cum Sac. Reg. Maj. ſucceſſoribus Regibus & Regno Sveciæ, & Ser. ſua El. ejusque ſucceſſoribus, pacem inire velit, quam reſtitutis jam dictis Palatinatibus & Terris, ſe de jure ſuo quæſito diſceſſuram, & dictos Palatinatus & Terras in manus Polonorum reſignaturam, absque ulla tamen rationum redditione, vel reſtitutione fructuum perceptorum & percipiendorum, vel quarumcunque aliarum obventionum, aut damni quôvis modo dati: Atque hoc caſu donationes vel oppignorationes omnes & ſingulæ à ſacra Reg. Maj. ſuis Generalibus & aliis quibuscunque Miniſtris in dictis Majoris Poloniæ Palatinatibus & Terris factæ, ceſſabunt, nec Ser. ſua El. vel ejus ſucceſſores tenebuntur hac in parte ſtare promisſioni, Pactis Mariæburgi d. 15 Junii hujus Anni initis, inſertæ. Obſtricta tamen ſit & teneatur ſacra Reg. Maj. Succeſſores Reges & Regnum Sveciæ, durantibus Pacis Tractatibus, & ſemper omnibus viribus eò laborare, ut ſi non toti & integri iſti Palatinatus & Terræ, pars tamen eorum apud Ser. ſuam El. & ejus Succeſſores remaneat, quô caſu Ser. ſua El. pro parte & proportionaliter in parte retenta conſtitutas donationes vel oppignorationes ſervabit. Quòd ſi verò non obſtante omni adhibita diligentia, induſtria & viribus, ne pars quidem obtineri poſſint, cedant integro Regi & Regno Polo-

loniae, prout ſuperius jam dictum & promiſſum eſt. Nihil verò Ser. ſua El. & ejus ſucceſſores, propter hanc pacis cauſa Regi & Regno Poloniæ factam ceſſionem & reſtitutionem dictorum Palatinatuum & Terrarum, contra Sacr. reg. Maj. Reges Regnumq; Sveciae unquam prætendant, ſed eos ab hac in pactis Mariæburgenſibus, & peculiari ibidem facto Inſtrumento promiſſa ſatisfactione, eum in caſum perpetuo liberatos & ſolutos pronuntiant.

3. Participationem teloneorum, vulgò Licenten in Portubus maritimis Ducalis Borusſiæ de quâ aliquid in Pactis 7 Januarii Regiomonti initis, & nunc penitus peculiari Inſtrumento die 10 Novemb. erecto, ſublatis & annullatis, Art. 12. actum fuerat, quod ſpectat, ea hiſce præſentibus mortificatur, & aboletur, Sacraque Reg. Maj. Reges Regnumque Sveciæ, ab eâ & omni prætenſione penitus nunc & impoſterum decedunt & deſiſtunt. Ut verò Sacra Reg. Maj. Reges Regnumque Sveciæ, pro eo, quod huic Juri renunciaverint, vicisſim aliquam gratitudinis teſſeram, à Ser. ſua El. conſequantur, promittit Ser. ſua El. ſe Sacræ Reg. Maj. à tempore ſubſcripti hujus Inſtrumenti, intra ſpatium 14 dierum 20000 Imperialium, intra ſpatium verò 6 ſeptimanarum à die ratificationi exhibendæ præfinita 10000. Imperialium ſoluturam eſſe. Propterea telonei, quod vel ad Urbem Elbingenſem, vel indè navigantes, hactenus ſub quocunque nomine & titulo, Ser. ſuæ El. ex navibus & mercibus ſolverunt, ſequens haberi debet ratio, ut quidem eo modo poſthac continuetur, ita tamen ut dicti telonei illius ſeu pecuniæ pro navibus & mercibus ſolvendæ dimidium Ser. ſuæ Elect. & ejus ex legitimo matrimonio deſcendentibus ſucceſſoribus maſculis, ſecundum taxam hujusque uſitatam, nunc verò ab Electoralibus Plenipotentiariis ſubſcriptam, & Regiis contradictam, impoſterum & perpetuò ſine ulla dictæ taxæ variatione in Pillou pendi debeat. Reliquum & quod ultrà ex dictis mercibus ſolvendum eſt, S. R. Maj. ejusdem Succeſſorum, Regum & Regni Sveciæ liberæ diſpoſitioni perpetuò ſuberit, pendendum vel Elbingæ, vel alibi in Borusſiæ regalis Territorio.

4. Licet Art. 13 §. atque ut major conſtet &c. nullum tempus præfinitum ſit, quando Ordines Ducalis Borusſiæ & Principatus Warmiæ Sac. Reg. Majeſt. ejus ſucceſſoribus Regibus & Regno Sveciæ ſe juramento, in caſum deficientis Lineæ Ser. ſuæ El. deſcendentis maſculæ obſtringent, viſum tamen eſt expedire utrique contrahentium, tum Sacr. Reg. Maj. & ejus Succeſſoribus Regibus & Regno Sveciæ, tum Ser. ſuæ Elect. & ejus ex legitimo matrimonio deſcendentibus ſucceſſoribus maſculis, ut dicti ordines ante bellum hoc compoſitum ad præſtandum tale juramentum, permoveantur. Quandocunque ergò Sac. Reg. Maj. & Ser. ſuæ El. earumque ſucceſſoribus, ante bellum hoc ſopitum viſum fuerit opportunum exigere ab Ordinibus Ducatus Borusſiæ & Principatus Warmiæ dicti juramenti præſtationem, tunc Ser. ſua El. non modò non impediet ſæpè dicti juramenti præſtationem, ſed potius cum omni poſſibili modo promotam curabit.

5. Quandoquidem verò in Inſtrumenti Principalis Art. 14. conventum eſt, ut ſi poſt præſentis hujus belli Polonici compoſitionem hoſtilitas aliqua Fœderatorum alterutri in Provinciis hoc bello acquiſitis, vel immineat, vel incumbat, tum Fœderatorum alter tenebitur ferre & præſtare Fœderato, cui arma aliorum vel imminent vel incumbunt, certum & determinatum auxilium, & Provinciæ quarum cauſa Sacr. Reg. Maj. & Regnum Sveciæ, Ser. ſuæ Elect. & ejus Succeſſoribus auxiliari debent, ibidem nominatæ ſunt, nulla verò ſpecialis mentio facta eſt Provinciarum earum, quarum cauſa Ser. ſua Elect. & ejusdem ex legitimo matrimonio deſcendentes Succeſſores maſculi Sac. R. M. & Regno Sveciæ ſuppetias tales ferre debent, ideo utrinque placuit, ut reciprocum auxilium, quod S. S. El. & ejusdem ex legitimo matrimonio deſcendentes Succeſſores maſculi obligati ſunt, præſtare Sacr. Reg. Maj. & ejusdem Succeſſoribus Regibus & Regno Sveciæ, evenienti tali hoſtilitatis caſu, non debeat extendi ad Livoniam, Curlandiam & Semigalliam, ſed tantum de Boruſſia Regia, Pomerellia, & eò ſpectante Caſſubiæ parte, ut & Samogithia intelligi, ita ut quandocunque S. R. M. & ejus Succeſſoribus Regibus & Regno Sveciæ hoſtilitas aliqua in modò nominatis Borusſia Regia, Pomerellia, & eò ſpectante Caſſubiæ parte ut & Samogithia, vel præſens ſit, vel certò metuatur; tùm Ser. ſua Elect. & ejus Succeſſores tenebuntur auxilium ferre Sacræ Reg. Maj. & ejus Succeſſoribus Regibus, & Regno Sveciæ, eo numero militum eôque modo, prout in ſupradicti Inſtrumenti Art. 14. eſt determinatum.

Confectà verò horum Pactorum bina ejusdem tenoris exemplaria, hac ipſa die inter Nos utrinque conſtitutos, & ſupra nominatos Plenipotentiarios Commiſſarios ſunt extradita; à Sacrâ Reg. Maj. Sveciæ, & Ser. ſua Elect. Brandenburgica intra quatuordecim dies à dato concluſæ & ſubſcriptæ hujus Transactionis ratificanda, & hinc inde quoque permutanda. In ſupra ſcriptorum omnium & ſingulorum certam & indubiam fidem majusque robur, hoc ipſum Inſtrumentum manuum noſtrarum ſubſcriptione, ſigillorumque noſtrorum appoſitione roboravimus. Actum in Arce Labiavenſi, d. 10. Novembr. ſt. vet. Anno 1656.

Chriſtoph. Carolus Schlippenbach. (L. S.)
Otto L. B. à Schwerin. (L. S.)
Matthias Biorenklou. (L. S.)
Fridericus de Jena. (L. S.)
Barthoiomæus Wulfsberg. (L. S.)

Nos itaque *Fridericus Wilhelmus* (tot. tit.) ſpondemus atquè promittimus, tàm noſtro quàm ſucceſſorum & deſcendentium noſtrorum nomine, univerſa & ſingula Inſtrumenti ſecreti capita, pactis ſupra ſcriptis comprehenſa, bona fide nos approbare, confirmare & ratihabere, prout eadem etiam præſentibus nunc approbamus, confirmamus & ratihabemus promittentes verbo Electorali, Nos non modò dictis Pactis poſthàc conſtanter inhæſuros, curaturosque, ut omnia & ſingula Pactorum capita, quæ à noſtra parte promiſſa ſunt, ritè & religioſè obſerventur, ſed etiam impedituros, ne à quôquam violentur. In quorum fidem & majus robur hoc Inſtrumentum manu noſtrâ ſubſcriptum, ſigillo inſuper noſtrô Electorali muniri juſſimus. Dabantur in Arce Labiavenſi d. 23. Novembr. ſt. vet. Anno 1656.

Fridericus Wilhelmus Elector. (L. S.)

XLI.

Friedens-Articul zwiſchen den Ständen in Groß-Pohlen und Churfürſt Friedrich Wilhelm zu Brandenburg / de Anno 1656.

LIcet quidem Exercitus Serenisſimi Domini *Johannis Caſimiri* Poloniæ & Sveciæ Regis Domini ſui Clementisſimi, ex Posnanienſi & Caliſcienſi Palatinatibus fines Electoratus Brandenburgenſis ſit transgreſſus, illata ſibi ab Exercitu Electorali prætendens damna. Quia tamen orbi Chriſtiano intereſt inter Chriſtianas Provincias Pacem & tranquillitatem propagari potius, quam ulterioris belli tormenta exercitari, proindè tam prædictorum Palatinatuum Illuſtrisſimi Senatores & Equeſtris ordo in Exercitu congregati, quam Serenisſimi FREDERICI WILHELMI Marchionis & Electoris Brandenburgici Vicarius, & Conſiliarius intimus Illuſtrisſimus JOHANNES Comes in Sain, Wittenſtein & Honſtein, cum quo & reliqui Domini Electorales Conſiliarii intimi nec non incliti Status & Ordines Electoratus Brandenburgici Pacis & tranquillitatis ſtudio & deſiderio impulſi ad componendum ſalutare Pacis negotium Commiſſarios delegaverunt. Domini quidem illuſtrisſimi & Magnifici Commiſſarii lectis & perpenſis utrinque plenipotentiis de firmanda Pace & conſervandis antiquis Vicinitatis juribus in modum infra ſcriptum nomine noſtrorum Principalium convenimus.

I. Ut miles Brandenburgicus ex Imizeritz die proximo Jovis & ex Grotzig die proximo Martis deducatur in Marchiam cum Salvo-Conductu Polonico uſq; ad Fines Marchiæ: Cui abire more militari, cum armis & ſupellectili propria licitum erit, & ſi tormenta Electoralia ibi reperiantur, abducendi ſimul poteſtas.

II. Exercitus Majoris Poloniæ quicunque ubicunque locorum fines Marchiæ ſit transgreſſus quam celerrimè pacificè, tranquillè indè abducatur.

III. Ad reliquas Cohortes Majoris Poloniæ, quæ prope Fines Marchiæ jam commorantur, earumque Duces Litteræ univerſales dentur ex nunc & contra hæc pacta quidquam agunt.

IV. Quantum verò attinet ad reliqua fortalitia in majori Polonia ab Exercitu Electorali occupata, præſertim Poſnanienſe & Hoſtenſe pollicentur ſuper nominati Commiſſarii, Status, & Ordines Electoratus ſe indefeſſis, & humillimis precibus apud Serenisſimum Electorem Dominum ſuum Clementisſimum urgere velle, ut ex prædictis fortalitiis intra ſpatium duorum menſium præſidium Electorale deducatur: ita tamen ut Armatura omnis cum civitatibus recepta (excepta Electorali propria) tum & libri Actorum publicorum, ſupellex Eccleſiaſtica, depoſita Nobilium, nec non Merces Mercatorum fidelisſime relinquantur.

V. Caveant præterea Commiſſarii, ſtatus, & Ordines Electoratus nullas ex ſupra dictis Fortalitiis, excurſiones & hoſtilitates fore, ſuſtentandis tamen ad victum militibus neceſſaria durante præſidio & tempore deductionis, usque ad fines Regni ſponte & amicè porrigentur.

VI. Nullus Exercitus Statum Marchiæ ex Marchia ex nunc intravit in majorem Poloniam nec vicisſim Exercitus majoris Poloniæ in Marchiam, nec ullæ excurſiones ab utraque parte permittuntur.

VII.

VII. Ducatus Crossensis cum territorio Sternbergensi Litteris universalibus Serenissimi JOHANNIS CASIMIRI, Poloniæ & Sueciæ Regis, Domini nostri clementissimi ratione neutralitatis ab omnibus belli oneribus, excursionibus & invasionibus liber erit: ita tamen ut vicissim ex prædicto Ducatu & Territorio, nullæ Majori Poloniæ inferantur Hostilitates, neque in fines ejus Excursiones.

VIII. Bona Nobilium Spiritualium Secularium ut & civium in concredito deposita, nec non ex majori Polonia ablata, & in Marchia existentia Dominis suis restituentur, in creditis & debitis justitia utrinque administretur.

IX. Subditi rustici & Oppidani Regales, Nobilium Spiritualium & Secularium ex Polonia in Marchiam profugi, sine omni strepitu & quavis dilatione suis Dominis extradentur.

Hæc omnia quæcunque sunt concluſa in omnibus punctis & clausulis firma sunt cum spe futuræ Ratificationis Serenissimi Johannis Casimiri, Poloniæ & Sveciæ Regis, Domini clementissimi nec non Serenissimi Frederici Wilhelmi Marchionis & Electoris Brandenburgici, in quorum fidem, præsentes manibus nostris subscripsimus & sigillis roboravimus. Datum Zilenscii 12. Decembris 1656.

XLII.

Formula Juramenti, wie die Welauische Tractaten/so wohl vom König Johann Casimir in Pohlen/als Churfürst Friedrich Wilhelm zu Brandenburg/ingleichen denen Pohlnischen Senatoren Anno 1657. beschworen worden.

EGo Joannes Casimirus Rex Poloniæ &c. juro super hæc sancta Evangelia pro me & successoribus meis Regibus Poloniæ, Magnisque Ducibus Lithuaniæ &c. quod pacta fœderis perpetui cum Serenissimo Principe Dn. Friderico Wilhelmo (tot. tit.) ejusdemque successoribus Marchionibus Brandenburgicis in Prussia Ducibus per Commissarios meos die XIX. Sept. Anno 1657. Welaviæ inita & transacta, in specie vero ea, quæ ad Tractatum cum nobismet ipsis remissa atque hic concluſa sunt, in omnibus articulis, punctis & clausulis observabo & manutenebo, eaque ab omnibus subditis meis observari faciam, nec eisdem sive directe sive indirecte contraveniam aut contraveniri patiar. Promittoque in proximis Comitiis omnia, quæ iisdem contenta sunt, ratihabitum iri. Sic me Deus adjuvet.

Ad eandem formam jusjurandum Electoris erat, mutatis mutandis, nisi quod sub finem additum foret:

Nec eisdem sive directe sive indirecte contraveniam, aut contraveniri patiar, subditosque meos omnes Ducatus Prussiæ corporali Juramento obstringam ad observantiam supra dictorum, & fœderis perpetui.

Senatorum vero Poloniæ talis erat.

Ego N. Senator Regni Poloniæ juro super sancta Dei Evangelia quod pro posse curabo, ut pacta fœderis perpetui cum Ser. Principe ac Domino &c. per Commissarios S. Regiæ Majestatis &c. observentur, nec iisdem à quopiam contraveniatur, utque in proximis Comitiis omnia, quæ iisdem contenta sunt, ratihabeantur.

Notâ Id Jusjurandum postea scripto conceptum ab omnibus subscriptum, sigillisque impressis firmatum fuit.

XLIII.

Absonderliche Vergleichs-Articul zwischen der Cron Pohlen und Churfürst Friedrich Wilhelm zu Brandenburg / auffgerichtet zu Welau Anno 1657.

QUandoquidem Deo clementer annuente Serenissi. Elector Brandenburgensis ad sinceram pacem & amicitiam, cum Serenissimo Rege ac Regno Poloniæ & magno Ducatu Lithuaniæ, a quibus violento bellorum ingruentium ac necessitatis inevitabilis impulsu, invitus avulsus fuerat, feliciter redierit ac perpetuo fœdere ita se Serenissi. Regno Poloniæ & Magno Ducati Lithuaniæ conjunxerit, ut mutuam utiliratem, commodum ac securitatem sincere procurare ac promovere teneantur. Ad quem scopum attingendum nihil expeditius visum fuit, quam si communi ope, viribus ac consilio arma ac Studio conjugerentur ad expurgandam quibusvis hostibus Poloniam & totam Prussiam Regiam & Ducalem periculo liberandam, ac removenda omnia obstacula, quæ communem utriusque partis tranquillitatem impediunt, ad optatam pacem eò citius ac efficacius consequendam. Circa quod specialis Conventio inter Partes per eosdem Reverendissimum, Illustrissimos & Excellentissimos Dominos utriusque Partis Plenipotentiarios, in pacis instrumento nominatos, stabilita fuit, in eum, qui sequitur modum:

I. Serenissimus Rex & Regnum Poloniæ, & Magnus

Magnus Ducatus Lithuaniæ, durante hoc bello, requisito armorum ac militum præsidio Sereniss. Electori Brandenburgensi, ejusque Statibus ac Provinciis, tam in Imperio, quam hic in Prussia, contra præmemoratos hostes, vel quoscunque eorum confœderatos adhærentes, quoties necessitas exiget, succurrent. Quibus Sereniss. Elector, quoties pro sua defensione in propriis ipsius Provinciis militabunt, victum & subsistentiam proprio militi suo suppeditabit.

II. Similiter Sereniss. Elector Brandenburgensis, pro communi partium utilitate, toto hoc bello durante, instructum, cum omnibus pertinentiis & re tormentaria habebit exercitum, sex millium militum partim equitum partim peditum, quibus cum vel ipse contra supra descriptum hostem aget, aut cum Polonis conjunget, juxta rerum exigentiam, habito desuper communi consilio, quibus etiamsi plures fuerint, similiter Serenissimus Rex & Respublica Poloniæ, victum & subsistentiam, quamdiu pro ipsis, & in ipsorum territoriis sunt militaturi, submministrare debebunt; Nec Serenitas sua El. pendente hoc bello, quidquam præfatum militum numerum submministrare debebitur, nisi sponte volet.

III. Si Sueci aut eorum Asseclæ, hujus conjunctionis odio vel alio quovis colore, intra decennium, post hoc bellum finitum Serenissimum Electorem non solum in Ducatu Prussiæ, sed & in Imperio, armis suis infestare tentaverint, Serenissim. Rex Poloniæ, & Respublica tenebuntur ipsi subvenire: Et vicissim eodem casu Serenitas sua El. per totum illud decennium, post confectam pacem, tenebitur subsidium Sereniss. Regi ac Reipubl. ad ipsorum defensionem, iisdem ut supra conditionibus suppeditare. De quibus auxiliis sibi mutuo ferendis, specialis declaratio fiet inter Regiam suam Majestatem & Serenitatem suam Elect. in ipsa ratihabitione. Liberum quoque erit Sereniss. Electori amplecti fœdus inter Serenissimam Domum Austriacam & Sereniss. Regem ac Rempubl. Poloniæ initum, ac securitatibus omnibus in illo comprehensis frui.

IV. Quando utriusque partis copiæ conjunctæ fuerint, expeditiones militares omnes communi consilio, & utriusque partis Generalium Consensu suscipientur, Si in terris ad Serenitatem suam Elector. spectantibus, aut aliis in locis, suæ Serenitatis Electoral. causa tantum bellum geratur, belli directio ad Serenitatem suam Electoralem spectabit. Serenitate vero sua Elector. absente, omnia fient communi consilio, & si opus fuerit, de directione inter principales conveniet, habito respectu & discrimine Generalium. Similiter etiam, quando Copiæ Electorales pro Serenissimo Rege aut Republ. Poloniæ certabunt, idem juris statuetur. De cetero salva erit utriusque partis Generali in milites suos Jurisdictio, & æqualis semper inter utriusque partis laborum, secundum numerum eorundem, proportionata distributio. In quocunque autem territorio copiæ tam Regiæ quam Electorales fuerint, ii quibus annonæ commeatusque cura commissa fuerit, ex æquo utriusque partis militibus secundum eorum numerum de sustentatione prospicient.

V. Neutra pars poterit sine alterius scitu, consensu ac præsentia Deputatorum, pacem armistitiumve cum hostibus pacisci, nec arma deponere, antequam utrique parti de securitate omnimoda prospiciatur ad plenariam partium satisfactionem. Serenissimus Elector Brandenburgensis, in Pace cum Serenissimo Magno Moscoviæ Zaar includetur, cum omnimoda sua securitate & observatione fœderis perpetui & conventionis cum Serenissimo Rege ac Regno Poloniæ, & magno Ducatu Lithuaniæ initæ.

VI. Ceterum, cum intuitu damnorum periculorumque, quæ pendente bello Serenitati suæ Electorali subeunda erant, aliisque de causis, æquum visum fuerit, suæ Regiæ Majestati & Reipublicæ ut propensionem suam & Regni erga Serenitatem suam Elect. ejusque inclytam Domum re ipsa demonstrarent, & illorum omnium dignam haberent rationem, aliquam ipsi congruam satisfactionem concedere. Et præterea sua Serenitas Electoral. ceriam pecuniæ summam vel contributionem ad belli sumtus & necessarios militum delectus prætenderit, Reverendissimus, Illustrissimi & Excellentissimi Domini Plenipotentiarii, Suæ Serenitatis Electoral. desiderio plane satisfacere summe optaverint, atque nonnulla, quæ circa hoc punctum in mandatis habuerunt, declararint; Tamen, cum ad complanandum hoc negotium penitus atque sufficienter instructi non fuerint, res ista ad ulteriorem Suæ Regiæ Majestatis declarationem aut conventionem in ipsa ratificatione faciendam, remissa est, ut nihilominus pax interea concludatur. Interea vero Sua Serenitas Elect. protestatur, se ante præfatam declarationem & ratihabitionem, nullatenus velle obligari ad executionem eorum, quæ in articulo quarto Conventionis principalis, de evacuatione locorum conventa sunt.

Quæ omnia sancte & inviolabiliter observatum iri, pars utraque sub fide sua ac juramento promittet, prout ex nunc Reverendissimus, Illustrissimi & Excellentissimi Domini Plenipotentiarii, nomine Serenissimorum suorum Prin-

Principalium de facto promittunt, ſeque intra ſex Septimanas, Serenisſimi Regis ac Senatorum eidem aſsidentium, uti & Serenitatis ſuæ Electoralis ratihabitionem, nec non etiam in proximis Regni Comitiis, eorum omnium, quæ hic acta & concluſa ſunt, plenam confirmationem procuraturos.

In quorum fidem hæc a ſæpe dictis Plenipotentiariis propriarum manuum ſubſcriptione Sigillorumque appoſitione munita roborataque. Welaviæ Pruſſorum die 19. Menſis Septembris anno Salutis humanæ, Milleſimo Sexcenteſimo quinquageſimo ſeptimo.

XLIV.

Ratification der Welauiſchen Tractaten zwiſchen der Cron Pohlen und Chur-Brandenburg/ſo von König Johañ Caſimiro zu Bydgoſt oder Bromberg geſchehen/ auch darinn die Lande Lawenburg und Bütow nebſt der Stadt Elbingen Churfürſt Friedrich Wilhelm abgetreten worden/ de Anno 1657.

JOhannes Caſimirus Dei Gratia, Rex Poloniæ, &c. Significamus omnibus & ſingulis, præſentibus & futuris, præſertim iis, quorum intereſt, quod ad tractandum cum Serenisſimo Principe Domino Friderico Wilhelmo, Marchione Brandenburgenſi, Sacri Romani Imperii Archi Camerario & Principe Electore &c. certos conſtituerimus Plenipotentiarios, illique cum ſuæ Serenitatis Elect. Plenipotentiariis congreſsi, in articulos, qui ſequuntur, convenerint.

Inſerantur Articuli Velavienſes.

Nos itaque Johannes Caſimirus Rex Poloniæ Magnus Dux Lithuaniæ &c. Teſtamur præſentibus pro nobis, Succeſſoribusq; noſtris Regibus & Regno Poloniæ ac Magno Ducatu Lithuaniæ, nos univerſa & ſingula capita pactis ſupra ſcriptis comprehenſa bona fide ex Senatus-Conſulto approbaſſe, confirmaſſe & ratihabuiſſe prout ea hiſce nunc ex Senatus-Conſulto approbamus, confirmamus & ratihabemus, promittentes verbo regio, & ſub fide præſtiti tam à nobis, quam à Conſiliariis noſtris, officialibusque lateri noſtro aſsidentibus juramenti, nos prædictis pactis poſthac conſtanter inhæſuros, curaturosque, ut omnia & ſingula pactorum capita, quæ a noſtra parte & Reipubl. Poloniæ nomine promiſſa ſunt, ſancte & religioſe obſerventur, imo impedituros, ne a quopiam violentur. Et quoniam nonnulla ad nos in negotio conjunctionis armorum & aliis remiſſa ſunt, atque ſuper iis ſequenti ratione inter nos & Serenisſimum Principem Elector. ſupra nominatum conventum eſt, modo infra ſcripto ea ſecundum conventionem initam addimus, illaque eandem vim atque vigorem cum ſuperioribus articulis ex SCto habere volumus atque tribuimus, pollicemurque eadem fide jurata in proximis Comitiis omnia quæ ſuperioribus articulis continentur & quæ hic ſequuntur, omnium Ordinum conſenſu confirmatum & ratihabitum iri. Igitur probe perpendentes, tum pericula, quæ ſuæ Serenitati Electorali Terrisque ipſius per ipſam ſeparationem à partibus Sveticis imminent, tum quanti interſit noſtra atque Reipubl. vicinum nobis Principem juſtis devincire modis, tum imprimis quanta, quamque utilia nobis Regno Poloniæ per effectivam & actualem armorum nobiscum conjunctionem præſtare ſua Serenitas Electoralis deinceps poſsit officia tam belli quam pacis tempore. Ad demonſtrandum præterea ſingularem propenſionem noſtram Regnique noſtri erga ſuam Serenitatem Electoralem ejusque domum inclytam, ſuæ Serenitati Electorali, ejusdem poſteris maſculis ex legitimo thoro ejusdem deſcendentibus pariter ex Scto & conſenſu Dominorum Conſiliariorum, tam ſpiritualium quam ſecularium Regni noſtri duas Præfecturas Leoburgenſem & Bytovienſem cum omnib9 & ſingulis eorum ſubditis, Vaſallis, fructibus, libertatibus, Eminentiis, cenſibus, proventibus, juribus & pertinentiis univerſis tenendas, habendas, fruendas, utendas & poſſidendas in perpetuum jure feudi, pro nobis & Succeſſoribus noſtris Regibus Poloniæ, dedimus, conceſſimus, ac illum de eis ipſis Arcibus & oppidis Bitow & Lauenburg inveſtivimus, & tenore præſentium damus, concedimus & inveſtimus; Officiarios noſtros & incolas quoscunque ibidem juramentis & ſubjectionibus, quibus hactenus nobis & Reipublicæ obſtricti fuerant, hoc ipſo exſolventes. Præterea de ampliori gratia ac benevolentia noſtra Serenitatem ejus ac illius heredes ab omni juramento, nec non tributis & actionibus quibuscunque Nobis & poſteris noſtris ratione dictarum Arcium & Oppidorum præſtandis dimittimus & liberos facimus, prout olim a Ducibus Pomeraniæ eædem Præfecturæ, Bitow & Lauenburg tenebantur. Pollicemur præterea pro nobis & Succeſſoribus noſtris dictum Sereniſſ. Principem ac ejus heredes in prædictis Arcibus & earum pertinentiis, quantum in nobis eſt, defendere ac tueri. Tenebitur autem, & obligatus eſſe debebit præfatus Sereniſſ. Elector ejusque Succeſſores, ad ſingulas Succeſſorum noſtrorum, Regum Poloniæ Coronationes, Conſiliarios aut officiales ſuos mittere, qui hoc ipſum jus feudale de præfatis Arcibus & Oppidis ad Regnum noſtrum pertinentibus, recognoſcent & literas ejus recognitionis & renovationis feudi, quæ gratis illis debent dari, a novis Regibus accipient. Quod ſi aliqua legitima cauſa impediti hoc officium & debitum in Coronationibus Succeſſorum noſtrorum non fecerint, nihil ea negligentia illis detrimenti afferre debebit, dummodo alio brevi tempore poſt Coronationem id præſtare curaverint. Ubi vero ipſe Sereniſſimus Princeps Dominus Fridericus Wilhelmus Marchio & Elector Brandenburgicus &c. in Pruſſia Dux, ſine legitimis maſculis feudi heredibus, vel eorum legitimi maſculi, feudi heredes, non relicta prole virili decederent, ſtirpsque & progenies eorum maſcula & legitima deficeret, ex tunc præ dictæ Arces & Oppida *Bitow & Lauenburg*, cum omnibus ſuis bonis, ſubditis, Vaſallis, fructibus, libertatibus, juribus, eminentiis & pertinentiis univerſis, ac cum pleno jure & poſſeſſione citra omnem difficultatem ad nos & poſteros noſtros Reges Poloniæ redibunt. Etſi quidem ad præſens præfecturæ iſtæ à Donatariis noſtris poſſidentur, ideo uſumfructum ante hanc ceſsionem ipſis debitum, atque quicquid juris in illas habuerunt unquam, alia ratione dignisque modis compenſabimus, ita ut vacua omnino poſſeſſio & plena fructuum perceptio ſuam Serenitatem Electoralem ex hoc ipſo tempore manere, neque quisquam ipſi ratione ſatisfactionis ſuæ negotium faceſſari debeat. Religionis Catholicæ exercitium in præfatis præfecturis Leoburgenſi & Bitowenſi, prout ad hanc usque diem fuit, liberum erit. Jurisdictio Epiſcopi Vladislavienſis in templa Catholica, Sacerdotesque integra maneat, proventus videlicet, decimæ, & ſi qui ſunt alii Parochis & Eccleſiis ſuis extradentur, & renuentes ad extradendum à Præfectis ejusdem Serenitatis cogentur. Cauſæ tam nobilium, quam plebejorum matrimoniales ad forum Eccleſiaſticum pertinebunt. Nobilitas juribus, privilegiis bonisque ſuis eodem modo ac ſub immediato Dominio noſtro utebatur, utetur frueturque ſub Sua Serenitate Electorali. Decreta rerum judicatarum, prout ſub immediato dominio noſtro lata ſunt, inviolata maneant. Gubernationis & Appellationum ratio eadem erit, quæ fuit ſub Ducibus Pomeraniæ, ſalvis privilegiis. Jura Patronatus Regia reſervantur ejus Serenitati Electoral. & nobilibus, ſi quæ habent, juxta privilegia, & uſum eorundem, ita tamen, quod juxta declarationem circa hanc Conventionem ab ejus Serenitate factam, ad Eccleſias Catholicas Parochiales præſentabit ejus Serenitas Electoralis Sacerdotes Catholicos ad commendationem Epiſcoporum Uladislavienſium, ab iisdem Epiſcopis Uladislavienſibus inſtituendos, ita ne Eccleſia ultra duorum menſium ſpatium vacare poſſit.

Propter eandem armorum conjunctionem & ſupra memoratas alias rationes, Suæ Serenitati Electorali Civitatem Elbingenſem cum toto ejus diſtrictu & Territorio, pleno Dominii jure ſibi habendam, poſſidendamque una cum reditibus, qui inde ad reges Regnumque Poloniæ olim deferebantur, concedimus, promittimusque; quod quamprimum ex poteſtate Suecorum erepta aut recuperata fuerit, nemini, quam ſuæ Seren. Electoral. vacua illis poſſeſſio tradi debeat, citra ullas prætenſiones vel dilationes, præſidio ſuæ Serenitatis munienda, ſine ullo ſumtu Regis & Regni.

Quam quidem Civitatem Elbingenſem eodem modo poſſidebit tenebitque & fruetur ſua Serenitas ejusque poſteri, atque à Nobis & Regno Poloniæ, ad hoc ultimum bellum Sveticum anno 1655. tenebatur & poſſidebatur, etiam quoad Commercia, & jura aliarum Civitatum noſtrarum Pruthenicarum, nulla præterea telonia nova inſtituenda. Commiſsio, quoties opus fuerit, inſtituetur ab utraque parte, pari numero Commiſſariorum, ut omnium intereſſe habentium, ac imprimis Civitatum noſtrarum Pruthenicarum habetur ratio, ne illæ in ſuis commerciis, omnibusque inde dependentibus præjudicium patiantur, utque gravamina ac prætenſiones, quas inter ſe habere prætendunt, per Commiſsionem aboleantur, vocatis ad diem Commiſsionis Civitatum earundem noſtrarum Pruthenicarum Deputatis.

Religionis Catholicæ & Auguſtanæ Exercitium Elbingæ liberum ſit, ſtatusque ejusdem Religionis Catholicæ idem erit, prout ante hoc bellum fuit. Jurisdictio Epiſcopi in Sacerdotes Catholicos prout ante integra maneat.

Jus Patronatus ejusdem Eccleſiæ Elbingenſis Catholicæ ad nos ſpectabit. Templum Catholicis ademtum reſtituetur, proventusque & fundi omnes Eccleſiæ Catholicæ, quibus ante hoc bellum ultimum Sueticum utebatur, fruebaturque, reddentur: Catholicis præterea ad Magiſtratum acceſſus patebit.

De ſumma juxta articulum octavum fœderis perpetui exſolvenda, conventum eſt, quod heredibus in dicto articulo deſignatis & deſcriptis in caſu ibidem expreſſo, ſumma centum quinquaginta millium Thalerorum Imperialium ſolvi debeat.

Quæ omnia cum bene expenſa, & ex Senatus-Conſulto peracta atque concluſa ſint, in eorum fidem & majus robur hoc Inſtrumentum manu

nu noſtra ſubſcriptum, ſigillo inſuper Regni noſtri muniri juſſimus.

Actum Bydgoſtiæ, die ſexto Menſis Novembr. anno Domini M. C. LVII. Regnorum noſtrorum Poloniæ nono, Sueciæ vero decimo anno.

XLV.

Reverſales Churfürſt Friedrich Wilhelms zu Brandenburg / wegen Wiederabtretung der Stadt Elbingen / de Anno 1657.

FRidericus Wilhelmus Dei gratia, &c. Notum teſtatumque facimus hiſce reverſalibus noſtris, quod quanquam Sua Regia Majeſtas Poloniæ & Sveciæ in Ratificatione & declaratione pactorum inter ſuam Regiam Majeſtatem & Rempublicam Poloniæ ac nos Welaviæ die XIX. Septembris anni præſentis initorum, & poſtea Bydgoſtiæ confirmatorum ac juratorum in ſatisfactionem nobis pleno jure Dominii urbem Elbingenſem conceſſerit. Nos tamen intuitu & ratione factæ nobis remiſſionis quingentorum equitum de ſubſidio duorum millium, vigore ſupradictorum pactorum fœderis perpetui Reip. Polonicæ alias præſtandorum; tum reſpectu declarationis nomine Suæ Regiæ Majeſtatis & Reipubl. factæ, quod muri, atque fortificationes omnes dictæ urbis Elbingenſis ante retraditionem per noſtros præſidiarios deſtrui debeant, promiſiſſe, & nos hæredesque noſtros obſtrinxiſſe, quemadmodum hiſce promittimus & obſtringimus, quod dictam urbem cum territorio ſolutis nobis à Sua Regia Majeſtate & Regno Poloniæ, ex propria pecunia publica quadringentis millibus thalerorum Imperialium à Sua Majeſtate oblatis iterum Suæ Regiæ Majeſtati, ejusdemque Succeſſoribus & regno in proprium uſum, pro ſe tantum eam redimentibus, cedere & retradere tenebimur, & poſteri noſtri tenebuntur. In cujus rei fidem hæc manu noſtra ſubſcripſimus, & ſigillo noſtro Electorali firmari juſſimus. Datæ Bydgoſtiæ d. 6. Novembris Anno 1657.

XLVI.

Allianz zwiſchen König Friderico III. in Dännemarck / und Churfürſt Friedrich Wilhelm zu Brandenburg / de Anno 1658.

NAchdem der Durchlauchtigſte Großmächtigſte Fürſt und Herr / Herr Friedrich der Dritte zu Dennemarck und Norwegen (tot. tit.) und dann der Durchlauchtigſte Fürſt und Herr / Herr Friedrich Wilhelm / Marggraff zu Brandenburg / des Heil. Römiſchen Reichs Ertz-Cämmerer und Churfürſt &c. zu deſto beſſerer Beſchützung dero Königreiche / Chur- und Fürſtenthümer / Landſchafften / Herrlich- und Gerechtigkeiten / dann auch allen Gewaltthätligkeit und Præjudiz, ſo ihnen von dem Könige und der Cron Schweden / theils zugefüget / theils zu befahren / in eine nähere Verbündtnüs ſich einzulaſſen / nöthig erachtet / und dann Ihre Königl. Majeſtät durch Ihro Churfürſtlichen Durchlauchtigkeit Abgeſandten Ewald von Kleiſt / deswegen Erinnerung thun laßen / darüber dann durch dero beyderſeits Deputirte Anfangs zu Copenhagen / dann folgends zu Köllen an der Spree Handlung gepflogen. So ſeyn beyderſeits Plenipotentiarii (ponantur nomina) über folgende Puncta der Alliance zwiſchen höchſtgedachter Ihre Königliche Majeſtät und Seiner Churfürſtlichen Durchlauchtigkeit zu Brandenburg einig und ſchließig worden / wie folget.

Zwiſchen Ihre Königliche Majeſtät der Cron Dennemarck und Norwegen an der einen / dann Ihr. Churfürſtl. Durchlauchtigkeit zu Brandenburg / an der andern Seite / nicht weniger auch dero beyderſeits Unterſaßen / reſpective angehörigen Reichen und Landen / Provincen / Herrſchafften und Herrlichkeiten / ſoll ſeyn und bleiben ein beſtendig-ſtets-während-unverrückter Friede / verträgliche Freundſchafft und gute Correſpondenz, wobey einer des andern Wohlfahrt und beſtes Aufnehmen mit ſonderbarer Sorgfalt ſuchen und befördern / deßen Schade aber / äußerſtem Vermögen nach / hindern und abwenden ſoll. Dermahlen ſollen beyde Theil / ſo lange dieſe Unruhe und Fehde währet / gehalten und verbunden ſeyn / wider den König und die Cron Schweden / ſo wohl zu Waſſer als Lande / an denen Orthen / woſelbſt ein ieder mit bemeldtem Könige und ſelbiger Cron grentzen thut / mit aller Macht den Krieg zu führen. Dann auch einer den andern / nachdem die Zeit / Gelegenheit und Nothdurfft es erheiſchen und fordern mögten / bis der Krieg ein Ende genommen / euſſerſten Vermögen nach / ſicher und würcklich zu aſſiſtiren und zu Hülffe kommen.

Beyde Theile ſollen ſo bald die Ratification dieſes Tractats erfolget / an denen Orten / da es Krieges-Raiſon erfordert / agiren / auch einander / dergeſtalt aſſiſtiren / wie man communicato Conſilio darüber ſich vereinigen möchte.

Obgedachter Krieg ſoll abſeiten Ihre Königlichen Majeſtät und der Cron Dennemarck / wie auch Ihro Churfürſtlichen Durchlauchtigkeit zu Brandenburg wider den König und die Cron Schweden geführet / und continuiret werden / ſo lang bis beyde Parten von beſagtem König und der Cron Schweden / vergnügliche und annehmliche ſatisfaction ſo gut ſie möglich iſt zu erhalten / erlanget haben. Der eine ſoll nicht ohne des andern Wißenſchafft und conſens einigen Fried / Stillſtand der Waffen oder andern Tractat, wie auch derſelbe möchte Nahmen haben / vornehmen / behandlen oder ſchließen / es were denn / daß ſelbige geſchehe in der Intereſſenten / bevorab Ihrer Königl. Majeſtät zu Dennemarck des Königes in Pohlen und des Churfürſten zu Brandenburg / Plenipotentiariorum Anweſenheit und Gegenwart / und mit gemeinen Belieben derſelben.

Inſonderheit verſprechen Ihre Königliche Majeſtät und die Cron Dennemarck und Norwegen / daß ſie zu Beſchirmung Sr. Churfürſtl. Durchlauchtigkeit Seeporten und Hafen / deroſelben mit einer zureichenden Flotte von Kriegs-Schiffen / auf Ihro Königlichen Majeſtät und der Cron Koſten und Gefahr / auf beſchehene Notification der Noth und des Periculs, allemahl zeitlich aſſiſtiren wollen. Solte obengeregte Königliche Flotte allein zu Sr. Churfürſtlichen Durchlauchtigkeit Dienſten auf dero Seeküſten und Fahrwaßern gebrauchet werden / und in ſolcher Expedition über 6 Wochen continuiren müſſen / wollen Seine Churfürſtliche Durchlauchtigkeit nach Ablauff derſelben / beſagte Flotte mit nothdürfftigen Proviant, ſo lange man ihrer an bemeldten Oertern benöthiget / verſehen. Gleichwie auch Ihre Königliche Majeſtät geſchehen laßen / daß Seiner Churfürſtlichen Durchlauchtigkeit Schiffe / ſo ſie wider den gemeinen Feind und ſonſten gebrauchen würden / in dero Hafen und Porten einlauffen / daſelbſten / Ihrer Gelegenheit nach / verbleiben / und was ſie benöthiget / einkauffen mögen / iedoch / daß ſie höchſtgemeldter Ihrer Königlichen Majeſtät und der Crone bey ſo thanen Porten und Hafen belegene Schlößer / Häuſer / Veſtungen und Schantzen / gebührlich reſpectiren / auch nichts vornehmen oder begehren / ſo dero Sicherheit einiger maßen præjudiciren dörffte. Als wollen auch Zeit währenden Krieges / Se. Churfürſtlichen Durchlauchtigkeit dero Königl. Majeſtät und der Cron Dännemarck Schiffen / in dero Seeporten und Hafen / einen freyen ſichern Eingang verſtatten und gönnen / das auch ſothane Schiffe ihrer Gelegenheit nach daſelbſt verbleiben / und an ſich erhandeln mögen / was zu ihrer Nothdurfft dienſam / doch / daß ſie gleichfals höchſtgemeldter Churfürſtlichen Durchleucht Schlößer / Veſtungen und Porten / gebührender maßen reſpectiren / und nichts tentiren / ſo deren Sicherheit auf einige Manier hinderlich ſeyn könte.

Wofern der König oder die Cron-Schweden hinführo nach dem ietzt anfahenden und währenden Krieg / ein Ende genommen / entweder Ihrer Königlichen Majeſtät und der Cron Dennemarck und Norwegen / oder auch Ihrer Churfürſtlichen Durchlauchtigkeit zu Brandenburg einige Unruhe zufügen / oder dieſelbe mit Krieg und Heeres-Krafft / entweder zu Waſſer oder Lande / unter was prætext, oder aus welcherley Urſach ſelbiges herrühre / überfallen würde / wodurch höchſtbenandte Königliche Majeſtät nebeſt der Cron Dennemarck und Norwegen / auch hochbeſagte Churfürſtliche Durchleucht zu dero Defenſion genöthiget würden / die Waffen zu ergreiffen / als dann ſoll der eine alliirter gehalten ſeyn / dem andern / welcher auf die Manier / widerrechtlich überfallen / oder feindlich angegriffen / innerhalb drey Monathen / nachdem ihnen ſolches notificiret worden / zur Hülffe und Aſſiſtenz zu kommen / mit ſo thaner Anzahl von Krieges-Volck / Orlog-Schiffen / Geldern / und anderer Nothdurfft / auf die Weiſe / und dergleichen Conditiones, wie beyde Parthey ſich disfalls künfftig vereinbaren werden. So geſchehen und verhandelt zu Cölln an der Spree / den 7 Januarii Anno 1658.

XLVII.

Defenſiv-Allianz, ſo zwiſchen dem Ertz-Hertzogl. Hauſe Oeſterreich / und Churfürſt Friedrich Wilhelm zu Brandenburg Anno 1658. geſchloſſen worden.

In Nomine Sacro-Sanctæ & Individuæ Trinitatis DEI Patris, & Filii, & Spiritus Sancti. Amen!

CUm Sereniſſimus & Potentiſſimus Princeps ac Dominus Dn. Leopoldus, Hungariæ, Bohemiæ, Dalmatiæ, Croatiæ, Sclavoniæque Rex, Archi-Dux Auſtriæ, Dux Burgundiæ, Styriæ, Carinthiæ, Carniolæ, Wirtembergiæ, ſuperioris & inferioris Sileſiæ, Marchio Moraviæ, ſuperioris & inferioris Luſatiæ, Landgravius Alſatiæ, Comes Habsburgi & Tyrolis, ex una, ac Sereniſſimus Princeps ac Dominus Dn. Friderirus Wilhelmus, Marchio Brandenburgenſis, S. R. I. Archi-Camerarius & Princeps Elector, Magdeburgi,

burgi, Prusſiæ, Juliæ, Cliviæ, Montium, Stetini, Pomeraniæ, Caſſubiorum Vandalorumque, nec non in Sileſia Croſnæ & Carnoviæ Dux, Burggravius Norimbergenſis, Princeps Halberſtadii & Mindæ, Comes Marcæ & Ravensbergi, Dominus in Ravenſtein, ex altera parte, mature conſideraverint, quantum hoc tempore ſtrepentibus undiquaque bellis ac bellorum apparatibus ipſorum Regnis, Electoratui & Statibus interſit, ut ad quosvis caſus, cumprimis ad componendos motus Polonicos & inſtaurandam reducendamque pacem illius Regni, & conſervandum S. R. Imperii ſtatum tranquillum, arctiori inter ſe vinculo copulentur, & de matura defenſione ad utriusque ſecuritatem neceſſaria, tam certi reddantur, ut alter in alterius auxiliis certam fiduciam ac fundamentum collocare queat; Idcirco inter Sacræ Regiæ Majeſtatis & Seren. ſuæ Electoralis Deputatos, idonea inſtructos plenipotentia, nempe ex parte Sac. Reg. Maj. Hungariæ & Bohemiæ, Illuſtriſſimos & Excellentiſſimos Dn. Reymundum Comitem à Montecucoli, L. B. in Hoheneg, ejusdem Reg. Majeſtatis Aulicum Conſiliarium bellicum, Camerarium Colonellum & Generalem Campi-Mareſchallum, & Dn. Franciſcum de Liſola, Dn. de Tyſen & Mariehfeldt, ejusdem Regiæ Majeſtatis Conſiliarium Cameræ Aulicæ, ex parte vero Seren. ſuæ El. Illuſtriſſ. & Excellentiſſ. Dn. Ottonem L. B. à Schwerin, Dn. in Landsberg, Oldewigshagen, & Drewitz, hæreditarium Electoratus Brandeburgenſis Camerarium, ejusdem Seren. El. Conſiliarium ſtatus intimum, & negotiorum feudalium Directorem; nec non Sereniſſ. Electricis ſupremum Aulæ Præfectum, & Capitaneum in Oranienburg Dominum Johannem de Hoverbeck, in Eichmedien, Baranowo, Donkaco & Geyerswalde Dn. & Hæredem, Dapiferum Electoratus Brandeburgenſis hæreditarium ejusdem Seren. Elect. Conſiliarium ſtatus intimum & præfectum Hohenſteinenſem, & Dn. Laurentium Chriſtophorum à Somnitz, Dn. in Grumsdorff & Drenaw, Hæreditarium Camerarium in Ducatu Pomeraniæ, ejusdem Ser. El. Conſiliarium ſtatus intimum, nec non Cancellarium in Pomerania Ducali: dictorum ſuorum Principalium nomine ſequens fœdus reciprocè defenſivum factum & concluſum fuit.

1. Conſtans erit & inviolabilis inter utramque partem amicitiæ nexus, alter alterius commoda promovere ſtudebit, damnaque mutuo avertere, & reciprocè utilitati ac ſecuritati ſedulo conſulere.

2. Si S. R. Maj. Hungariæ Bohemiæque in ſuis Regnis, Statibus ac Provinciis hæreditariis, in & extra Imperium ſitis, quæ in præſentia poſſidet. Vel ſua Seren. El. in ſuis Statibus ac Dominiis hæreditariis, tam extra Imperium quam in Imperio, ſive antiquitus ab ipſa vel prædeceſſoribus poſſeſſis, ſive per pacem Oſnabrugenſem vel Welavienſes & Bydgaſtienſes Tractatus nuper acquiſitis, promiſſis, pactisque à Sereniſſimo Rege Sveciæ vel ejus in præſenti confœderatis vel adhærentibus quocunque titulo vel prætextu hoſtiliter impetatur, tunc pars altera, ad alterius requiſitionem, uno menſe poſt factam ipſi intimationem, tenebitur parti læſæ & gravatæ realiter ſubvenire, cum certo copiarum numero infra determinando, quæ quidem ejus defenſioni ſtrenuam navabunt operam ac pro ea militabunt, quamdiu periculi ingruentis neceſsitas poſtulabit, & usque dum pax facta fuerit: Quanquam vero in hoc Articulo dictum ſit, quod pars altera partem alteram contra Regis Sveciæ ſupra dictos in præſenti fœderatos & adhærentes quocunque titulo vel prætextu alterutram partium impetentes, defendere obſtricta eſſe debeat, hoc tamen intelligendum eſt pendente quidem hoc bello, pace vero Svecica confecta illa obligatio mutui auxilii locum quidem habebit contra Suecos ſemper & quocunque caſu, contra eorum adhærentes vel fœderatos, quoties conjunctis armis cum Sueco, bellum alterutri partium intulerint, non vero ad alios caſus extendetur, videlicet ſi aliquis ex prædictis fœderatis vel adhærentibus Regis Sveciæ ſolus, aliqua alia de cauſa, quæ nihil cum hoc Suecico bello commune habeat, arma in alterutrum moverit.

3. Regia Majeſtas Hungariæ & Bohemiæ in præmemorato defenſionis caſu ſuæ Seren. Elect. 6000. milites, ſcil. equites 4000. & pedites 2000. armis & omni militari apparatu, & re tormentaria talibus Copiis convenienti inſtructos: Sua Seren. El. autem eodem caſu Regiæ Majeſt. Hungariæ & Bohemiæ 3500. milites, nempe equites bis mille, & 1500. pedites omni ſimiliter apparatu neceſſario proportionabiliter inſtructos ſuppeditabunt. Quamdiu etiam vigore fœderis de conjunctione armorum contra communem hoſtem agent fœderati; non erunt interea obſtricti ad ſubmittenda auxilia hoc articulo utrinque promiſſa. Licet etiam alterutra partium ſimul ac Suecis & eorum fœderatis vel adhærentibus diverſis in locis invaderetur, nihilominus pars altera non tenebitur niſi uno in loco, & contra unum ex hoſtibus promiſſum auxilium ſubminiſtrare.

4. Victualia omnia, Copiis auxiliaribus eadem ratione, modo & proportionali quantitate, prout propriis, ſumptu illius, pro cujus defenſione militabunt, ſuppeditabuntur. Idque tamdiu, quam in ipſius Statibus, pro ipſo expeditio

ditio illa durabit, ſtipendium vero militare quisque ſuis Copiis ſolvet. De apparatu autem rei tormentariæ expeditionibus campeſtribus, quisque ſuis Copiis ſuo ſumtu providebit. Ubi vero locus aliquis oppugnandus vel propugnandus erit, tunc ea pars, pro qua bellum geretur, tormenta majora apparatumque rei ejusdem tormentariæ ad oppugnationem vel propugnationem neceſſarium ſuo ſumptu præſtabit.

5. Directio autem armorum ad eum ſpectabit, in cujus ditionibus & pro cujus defenſione bellum geretur, communicato tamen cum alterius Generalibus Conſilio: ita tamen ne quicquam quod ſummam rei concernat, niſi communi conſenſu ſuſcipiatur, & cuique in ſuos Jurisdictio maneat.

6. Copiis utriusque partis per utriusque ditiones ſecundum rationis bellicæ exigentiam liber patebit tranſitus & receſſus, cum ordinaria militi ſubſiſtentia, & neceſſitate requirente tutus ipſis receptus ſub mœnibus & tormentis civitatum & fortalitiorum reciproce concederetur, ibidemque contra hoſtium inſultus protegentur, è contra vero neutra pars hoſtibus ſupra deſcriptis tranſitum, commeatum, ſtativa, nec ullum auxilium directè vel indirectè, per ſe vel per ſuos permittet, ſed omni conatu, & viribus impediet.

7. Sine utriusque partis vel ejus Plenipotentiariorum ſcitu, conſenſu ac præſentia, de pace vel Armiſtitio nulli tractatus inſtitui, multo minus concludi poterunt, & in congreſſibus, qui pro pace inſtituentur, quælibet pars alterius utilitatem & ſecuritatem procurare tenebitur.

8. Durabit hoc fœdus non ſolum pendente hoc bello Suecico, ſed poſt pacem confectam ratum nihilominus firmumque manebit per decennium, ab ipſo die concluſæ pacis numerandum, iisdem ut ſupra conditionibus cum reciproca defenſione contra ſupradictum hoſtem & evictione conditionum, quæ in pacis tractatibus ſtabiliuntur. Elapſo autem decennio conveniet inter partes de ulteriori fœderis prorogatione juxta rerum exigentiam.

9. Sereniſſimo Daniæ Regi aliisque Principibus ac Statibus præſens hoc fœdus amplecti cupientibus, liber patebit aditus, ut mutuo partium conſenſu ad illud admittantur.

Concluſa fuerunt hæc omnia inter præmemoratos Sac. Regiæ Majeſtatis & Serenitatis ſuæ Electoralis Plenipotentiarios, vigore plenæ facultatis ac mandatorum à ſuis Principalibus ipſis Conceſſorum & reciprocè commutatorum, quorum tenor infra ſequitur, ſub ratihabitione Sacræ Regiæ Majeſtatis Hungariæ & Bohemiæ & Serenitatis ſuæ Electoralis, quas utriusque partis Plenipotentiarii intra ſpatium 5. hebdomadarum, à dato hujus computandarum extradendas & commutandas promittunt.

In quorum fidem præſens hoc Inſtrumentum à prænominatis Dn. Plenipotentiariis ſubſignatum fuit & ſigillis munitum. Datum Coloniæ ad Spream die 30. Januarii 9. Februar. Anno 1658.

XLVIII.

Offenſiv-Allianz zwiſchen dem Ertz-Hertzoglichen Hauſe Oeſterreich/ und Churfürſt Friedrich Wilhelm zu Brandenburg/ de Anno 1658.

In Nomine Patris & Filii & Spiritus Sancti.

NOtum ſit univerſis & ſingulis, quod cum Sereniſſimus atque Potentiſsimus Rex Hungariæ Bohemiæque, tum quoque Sereniſſimus Elector Brandeburgicus ex veteribus recentibusque cum Sereniſsimis Regibus Regnoque Poloniæ initis pactis, eidem Svecico bello implicito armis ſuis ſuppetias ferre neceſſum habuerint, atque etiamnum obſtrictos ſe agnoſcant, atque indies certiores fiant, nec ſe Regnis, Electoratui atque Provinciis ſuis, nec Fœderatos pacem ab hoſte communi Rege regnoque Sveciæ honeſtam atque ſecuram obtinere poſſe, niſi unanimi conſilio junctisque copiis contra eundem agatur, ſuper communi defenſione & pacis prædictæ obtinendæ & conſervandæ rationibus inter prædictos Sereniſſimos Regem atque Electorem in hanc quæ ſequitur pactionem inſertasque conditiones per utriusque Plenipotentiarios conventum ſit.

I. Sincera erit atque mutua amicitia inter Sereniſſimum Hungariæ Bohemiæque Regem, ejusdemque Poſteros atque Sereniſſimum Electorem pariterque ejus Deſcendentes & ſucceſſores ejusque vi alter alterius commodum promovebit, damna & contumelias avertet.

II. Ac in præſenti quidem, poſtquam Sveciæ Rex Poloniam nuper, atque Sereniſſimi Electoris Brandenburgici Ducatum Prusſiæ infeſtis aggreſſus eſt armis, indeque tum Sac. Reg. Majeſtas Hungariæ & Bohemiæ, cum S. Seren. bello iſto involverit, illudque adhuc trahat, ut hinc certæ hoſtilitates, minimè vero communis tranquillitas expectanda ſit, Conventum præterea eſt, ut utraque pars, tam pactis nuper cum Sereniſsimo Potentiſsimoque Rege Inclytoque Regno Poloniæ initis, donec omnium fœdera-

deratorum consensu pax restabilita sit, insistere tam præterea altera alterius partis Regna-, Electoratum, terras, quas quisque contrahentium nunc possidet, omni meliori, quo potest, modo, armis viribusque tueri ac defendere, quamdiu prædictus hostis fœderatis imminet, easdem Copias, quas Regi Regnoque Poloniæ nuper pactis utraque pars promisit videlicet 12000. Rex Hungariæ & Bohemiæ 6000. Serenissimus Elector, cum re tormentaria requisita, eò ubi Rex Sueciæ ejusque Copiæ deprehenduntur, educere velint. Si copiæ prædictæ bello continuando non suffecerint, de majoribus adducendis inter partes pro temporum ratione conveniet, & tenebuntur istis interea omnibus viribus, ubi erit opus, assistere.

III. Protestatur autem utraque pars, quod quanquam ad instantiam Serenissimi Regis Poloniæ, & communi Fœderatorum consilio, bellum in Regis Sueciæ terras in Imperio sitas, transferendum sit, partes fœderatæ nullo modo pacem prædicti Imperii aut turbare aut violare, sed hoc tantum intendant, ut quatenus per Dei gratiam, jus fasque gentium licebit, ad honestas pacis conditiones adigere velint, præsertim cum ex illis ipsis Provinciis Rex Sueciæ contra fœderatos firmissimam manum educat.

IV. Institutum & hoc, quod fœderati nullum reliquis Imperii statibus periculum damnumve hac expeditione arcessere, neque publicam Imperii quietem turbare, sed stabilire velint, ipsi vicinis Regibus, Serenissimo Collegio Electorali facta conjunctione significabunt, eorumque auxilium & consilium in tam justa caussa implorabunt.

V. Et quanquam in re præsenti, ac pro temporum ratione illis conveniens capi possit consilium, hoc tamen hic determinatum, atque omnium, quorum interest, consensu receptum est, quod copiæ istæ in hosticum atque Regis Sueciæ terras, & primo omnium in Pomeraniam, quatenus ista à Svecis possidetur, vel ubi alioquin in Imperio Romano hostis vires frangi poterunt, duci debeant, donec partium consensu de ulterius administrandi belli rationibus pactum sit.

VI. Fiet autem ista conjunctio armorum, & sistentur prædictæ Copiæ auxiliares una cum Polonico exercitu, prout cum Serenissimi Poloniæ Regis Plenipotentiario conventum est prope ad diem.

VII. Conventione facta, Generali cujusvis Exercitus Jurisdictio in suos relinquetur; quod autem summum Imperium in omnes copias attinet, quando in hostico agetur, id illi, qui è fœderatis Principibus in persona aderit, committetur. Interea tamen hac ratione, ut nihil agatur, quod summam rei concernit, nisi ex consensu & communi placito fœderatorum Generalium, si plures adfuerint ex fœderatis principalibus, forte, alternis vicibus, per singulos dies singuli imperium obtinebunt habito tamen Consilio communi, uti supra cautum est: Si in terris alterutrius Fœderatorum bellum geratur, ejus directio penes eum erit, ad quem terræ istæ spectant. Si Generales tantum aderunt, quisque in suos habebit Imperium, bellum autem communi Consilio administrabitur.

VIII. Si per alterutrius fœderatorum terras Exercitus aut cohortes singulas ducere oportebit, in itinere commeatus ipsis absque refusione pretii præbebitur; si hærere illos aut morari necessum fuerit, æqua sumtuum restitutio à reliquis fœderatis fieri debet, iis, qui illos ista ratione suppeditabunt, de quo inter eos amicè conveniet.

IX. Pacta hæc quemadmodum ad instantiam & ex communi sensu Regis Regnique Poloniæ inita sunt, ita ut iis accedat Serenissimus & Potentissimus Daniæ & Norwegiæ Rex, Ordines Hollandiæ, aliique Christiani Principes, rogabuntur; interim tamen Sac. Reg. Majestas & S. Ser. El. contra communem hostem, cum Exercitu Polono agere non cessabunt.

X. Quemadmodum autem totum hoc fœdus nihil aliud quam optatam pacem respicit, ita tamdiu durabit, donec ista per Dei gratiam restituta fuerit: neque alterutra partium aut fœderatorum quisquam absque aliorum sociorum consensu cum Rege Sveciæ transiget, paciscetur, nec inducias, nec armistitium, nec pacem faciet.

XI. Si quæ Urbes in Pomerania Occidentali & quatenus in præsenti à Suecis possidentur, captæ fuerint, iis præsidium Electorale Brandeburgicum imponetur, atque Ducatus ipse, Copiis Suæ Serenit. Elect. ad pacem confectam relinquatur. Ista vero loca juraque quæ Regnum Sueciæ in ultimis tractatibus cum sua Seren. Sedini super limitibus institutis, & jam contra manifestam æquitatis causæque rationem extorsit, suæ Serenitati Electorali ut restituantur, & in perpetuum maneant, nec arma, hoc antequam fiat, deponantur.

XII. Finito hoc bello per Dei gratiam, si aliud alterutri partium à Rege Sueciæ occasione horum aut hujus pactionis intra decennium inferatur, Rex Hungariæ & Bohemiæ S. Seren. Electori 12000. sua Sen. Electoral. Regi Hungariæ & Bohemiæ 6000. succurret.

In quorum fidem præsens hoc Instrumentum à Dn. Plenipotentiariis subsignatum fuit & sigillis munitum. Datum Coloniæ ad Spream die 30. Januarii 9. Februarii Anno 1658.

XLIX.

Anderweite Convention zwischen dem Ertz-Hertzogl. Hause Oesterreich/ und Churfürst Friedrich Wilhelm zu Brandenburg/ nebst der Adprobation Nahmens der Cron Pohlen/de Anno 1658.

NOtum sit omnibus, quod cum Serenissimus ac Potentissimus Princeps ac Dominus Dominus Leopoldus, Hungariæ & Bohemiæ Rex &c. ex una, ac Serenissimus Princeps ac Dominus Dominus Fridericus Wilhelmus (tot. tit.) ex altera parte ex veteribus novisque cum Serenissimis & Potentissimis Regibus, ac Regno Poloniæ initis pactis eidem Serenissimo & Potentissimo Regi ac Regno, bello à Rege & Regno Sueciæ illato nunc implicitis suppetias ferre, tum fœdere quoque inter præmemoratam suam Regiam Hungariæ & Bohemiæ Majestatem & Serenitatem Suam Electoralem recenter inito ipsi inter sese sibi contra eundem Regem Regnumque Sueciæ in quosvis casus mutuo assistere teneantur, & tentatis longo tempore variis modis, mediisque nulla spes affulgeat, dicto Regi Regnoque Poloniæ à memorato hoste pacem honestam ac tutam, nec sibi securitatem paratum iri, nisi unanimi consilio, & conjunctis viribus contra eundem, donec desiderata obtineatur tranquillitas, agatur; re inter se communicata, diligenterque deliberata super communis defensionis actionumque ad prædictam pacis restaurationem instituendarum rationibus per deputatos plenipotentiarios (priori pacto expressis) in hanc quæ sequitur pactionem conventum est.

I. Inprimis fœdera defensiva jam ante inter dictos Serenissimos & Potentissimos Hungariæ & Bohemiæ, Poloniæque Reges, quam eosdem etiam & Seren. Electorem Brandenburgicum recenter inita in suo vigore maneant, prout per hanc conventionem corroborantur.

II. In præsenti vero cum dictus Rex Sueciæ contra Jus Induciarum Regi Regnoque Poloniæ in Instrumento Pacis Monasterienſis & Osnabrugensis comprehenso bellum intulerit, ac Serenitatem suam Electoralem in Ducatu ejusdem Prussiæ infestis aggressus sit armis, tum denique Regiam quoque Hungariæ & Bohemiæ Majestatem eodem involverit bello, illudque adhuc trahat, & arma sua tam in dicto Regno Poloniæ, quam alibi etiam teneat, ejusque manifesta tam in suam Regiam Majestatem Hungariæ & Bohemiæ quam Serenitatem Suam Electoralem molimina & adparatus ex avthenticis documentis abunde pateant, atque hinc ex communis dictamine rationis nulla secura pax speranda, sed certæ hostilitates expectandæ sint: ideo conventum est, quod fœderati pactis inter se initis insistentes ex copiis suis certum numerum, scilicet Serenissimum & Potentissimum Hungariæ & Bohemiæ Rex sex millia equites & quatuor millia pedites exhibebunt, qui huic operationi juxta rationem bellicam, & communia consilia operam navabunt. Postquam vero communibus armis hostis vires eo redactæ fuerint, ut libera communicatio cum Serenissimo Daniæ Rege pateat, ita ut Fœderati, quoties opus fuerit, copiarum supplementa à præfato Serenissimo Rege percipere, cum eodemque pro lubitu sese conjungere valeant, tunc liberum erit Suæ Regiæ Majestati Hungariæ & Bohemiæ quatuor millia ex præmemorato X. M. numero, si res ipsius ita postulaverit, ad alios usus revocare. Serenissimus autem & Potentissimus Poloniæ & Sueciæ Rex IV. M. equites, III. M. Dragones & pedites, sic tamen ut si ratio belli & necessitas majores vires & numerum postulaverint, is numerus ac vires ad III. vel IV. M. augebuntur. Serenissimus autem Elector equites IV. M. D. & pedites II. M. D. cum conveniente utrinque tormentorum bellicorum adparatu inter se conjungere, & hunc exercitum in dictum Regem Sueciæ, ejusque Copias educere, & bellum ab ipso inchoatum contra eundem sive in Polonia, sive alibi ubicunque locorum, id cum ejusdem belli ratio, tum pacis reducendæ consilia requirent, gerere, idque ita junctis viribus tamdiu persequi velint, donec desiderata communibus votis pax & securitas constituatur. Si copiæ prædicto bello huic patrando non suffecerint, de majoribus comparandis pro temporum rerumque conditione inter partes conveniet, & tenebuntur interim istæ omnibus sibi viribus uti opus erit mutuo assistere.

III. Protestantur autem Fœderati, quod si ista ratione ad instantiam sæpe dicti Serenissimi & Potentissimi Poloniæ Regis, atque ex communi fœderatorum consilio pro necessaria sua securitate bellum in Regis Sueciæ terras in Imperio Romano sitas transferendum sit, partes tamen fœderatæ nullo modo pacem prædicti Imperii turbare aut violare intendant, sed hoc tantum agere, ut hac ratione hostis, à quo secura, tran-

tranquillitas aliter non ſperanda ad honeſtas tutasque pacis conditiones adigatur, præſertim cum ex illis ipſis Sacri Romani Imperii provinciis & territoriis Rex Sueciæ contra fœderatos fortiſsimam militum manum eduxerit, atque etiam nunc alat.

IV. De hoc Conſilio menteque ſua, ac inprimis quod reliquis Sacri Romani Imperii Statibus nullum periculum damnumve inferre, ullamve moleſtiam hac expeditione accerſere, minime vero omnium publicam Imperii quietem turbare, ſed ſuam tantum ſtabilire velint fœderati facta armorum conjunctione, vicinis Regibus, Serenisſimo Collegio Electorali, reliquisque Imperii Statibus quantocyus ſignificabunt, eorumque conſilium & auxilium in tam juſta cauſa implorabunt.

V. Fiat autem iſta conjunctio armorum & ſiſtentur prædictæ copiæ auxiliares una cum Polonico exercitu eo loco & tempore, quod in conſilio bellico, quod inter partes circa modum & rationem belli gerendi inſtituetur, ſpecificè determinabitur.

VI. Copiis utriusque partis per utriusque ditiones ſecundum rationis bellicæ exigentiam liber patebit tranſitus & receſſus cum ordinaria militi ſubſiſtentia, & neceſsitate requirente tutus ipſis receptus ſub mœnibus & tormentis civitatum, & fortalitiorum reciproce concedetur, ibidemque contra hoſtium inſultus protegentur, è contra vero neutra pars hoſtibus ſupra deſcriptis tranſitum, commeatum, ſtativa, nec ullum auxilium directe vel indirecte, per ſe, vel per ſuos permittet, ſed omni conatu, & viribus impediet.

VII. Sine utriusque partis vel ejus plenipotentiariorum ſcitu, conſenſu, ac præſentia de pace vel armiſtitio nulli tractatus inſtitui, multo minus concludi poterunt, & in congreſsibus, qui pro pace inſtituentur, quælibet pars alterius utilitatem & ſecuritatem procurare tenebitur, & inſuper Serenitas Sua Electoralis promittit, ſe nunquam conſenſum præbituram, ut Serenisſimus Rex Daniæ ullum cum Suecis tractatum pacis aut induciarum ineat, absque Serenisſimæ Regiæ Majeſtatis Hungariæ & Bohemiæ conſenſu ac interventu.

VIII. Et quanquam par eſt, ut rebus ac temporibus pro earum ratione opportunum ſemper capiatur conſilium, in præſentiarum tamen omnium conſenſu hoc determinatum eſt, quod copiæ prædictæ in hoſticum, ubicunque id belli ratio dictabit, duci debeant, donec partium conſenſu de ulterioribus belli adminiſtrandi rationibus pactum ſit. Quod autem attinet ad determinationem loci, ubi hæc in Svecos operatio erit primum inſtituenda, hoc communi fœderatorum aſſenſu Serenitati ſuæ Electorali delatum eſt.

IX. Conjunctione facta Generali cujusque exercitus ſit jurisdictio in ſuos, ad ſummum autem in omnes imperium quod ſpectat, id illi deferatur, qui ex fœderatis Principibus, belli directio ad eum pertinebit, cujus dignitas erit potior. Illis vero abſentibus, ſi in terris alterutrius bellum geratur, ejusdem belli directio ſpectabit ad Principem, ad quem terræ iſtæ ſpectant, licet abſentem, qui mandata ad directionem neceſsaria deſtinabit ad eum ex Generalibus, qui potiore functione ſeu munere militari prævalebit. Bellum autem communi conſilio adminiſtrabitur, hac tamen ſemper & ubique lege, ut nihil agatur, quod ſummam rei concernit, aut majoris ſit ponderis, niſi communi placito fœderatorum Generalium. Si vero ſententiæ diſcrepaverint, res decidetur juxta pluralitatem votorum inter fœderatos, ita ut quælibet pars unum tantum votum efficiat.

X. Si per unius vel alterius fœderatorum terras exercitum vel ſingulas etiam cohortes duci, vel in iisdem pro illius fœderati defenſione de communi conſilio diutius ſtare neceſſum fuerit, commeatus iisdem ab eo, per cujus ditiones ducentur, & pro cujus defenſione illic militabunt, in itinere, & quam diu ibi ſtabunt, ſumtu defenſi præſtabitur; reliquum vero ſtipendium militare quisque ſuis copiis ſolvet.

Articulus Secretus.

Cum ad juſtam defenſionem, pacemque citius & ſecurius conſequendam rationis bellicæ neceſſitas exigat, ut hoſtis non ſolum in campo, ſed intra ſua etiam munimenta invadatur, & aliquæ urbes vel fortalitia vi vel deditione poteſtati fœderatorum Principum ſubjiciantur; Ideo ad præoccupandas controverſias omnes, quæ inter ſuæ Regiæ Majeſtatis Hungariæ & Bohemiæ & ſuæ Serenitatis Electoralis exercitus ratione locorum, quæ in Pomerania occupabuntur, oriri poſſent, hæc reciproca declaratio inter utriusque partis plenipotentiarios facta fuit, quod ſua Regia Majeſtas Hungariæ & Bohemiæ nihil in tota Pomerania juris prætendat, ac inter partes convenit, quod præſidia permanentia, quæ in locis infra ſpecificatis, (ſi illa obſidione vel quovis alio modo occupari vel accipi contigerit) collocanda erunt, illa à Serenitate ſua Electorali imponentur, ſcilicet Stetino, Dammiæ, Wolgaſto, Demmino, Anclamo, Gryphiswaldiæ, Stralſundio, Wollino, quodque ſua Regia Majeſtas Hungariæ & Bohemiæ ſumtus bellicos à ſua Serenitate Electorali non repetet, nihilque in dicta Pomerania in præjudicium Serenitatis ſuæ detinere intendat. Ex prænominatis tamen locis, quibus Serenitas ſua Electoralis præſidia imponet, contributiones, aliaque omnia emolumenta ex iis & eorum diſtrictibus provenientia inter partes juxta militum numerum proportionata diſtributione durante bello dividentur. De cætero quoad tranſitoria præſidia, & locorum ac fructuum uſuram, & loca pro ſtativorum & paſſuum opportunitate, aliaque ad belli uſum & exercitium conſervationem ſpectantia, diſtributio pariter fiet ſecundum præfatam proportionem, de qua inter partes ex æquo & bono juxta rerum eventum, & rationis bellicæ exigentiam amicabiliter convenient. In iis autem locis tempore poſſeſſionis nihil in ſtatu religionis immutabitur à ſua Regia Majeſtate vel ejus officiariis. Neutra quoque pars ſine alterius ſcitu & conſenſu evacuationem locorum occupatorum præiſcetur.

Polonica Adprobatio.

Cum ad inſtantiam Sereniſſimi & Potentiſſimi Poloniæ ac Sveciæ Regis Domini mei clementiſſimi ac Reipublicæ hodierna die conventio inter Sereniſſimum & Potentiſsimum Hungariæ & Bohemiæ Regem, & Serenisſimum Electorem Brandenburgicum de operationibus bellicis contra Regem Sveciæ, & mutuam omnium defenſionem & ſecuritatem ſtabiliendam, ac inprimis ad pacem reſtaurandam facta ſit; idcirco ego infra ſcriptus fidem facio, hanc prædictam conventionem Serenisſimo ac Potentisſimo Regi Domino meo Clementisſimo gratam fore, eamque in iis, quæ ſuam Regiam Majeſtatem concernunt, approbandam & acceptandam eſſe hoc ſcripto meo promitto.

L.

Vergleichs-Articul zwiſchen Churfürſt Friedrich Wilhelm zu Brandenburg/ und Hertzog Friedrich zu Hollſtein-Gottorff/ de Anno 1658.

1. SOll Ihr. Fürſtl. Durchl. Garniſon an Officirern und Knechten zu Pferde und zu Fuß/ den 16 Novembris, mit Unter- und Ober-Gewehr/ fliegenden Fahnen/ brennenden Lunten/ völligem Geſpiel/ Sack und Pack/ Pferden/ Wagen und Pagage/ Kinder und Geſinde/ und alle dem/ was ſo wohl den Officirern als Soldaten zukompt/ wie es Nahmen haben möge/ nichts ausbeſchieden/ nach Soldaten Gebrauch/ von dem Hauſe Gottorff abziehen/ und ſoll ſolches wiederumb/ mit der Käyſerl. Majeſtät und Sr. Churfürſtl. Durchl. zu Brandenburg Völcker beſetzet werden/ auch keine andere als aus dem Mittel ietztbenannter an Ihr. Käyſerl. Majeſtät und Sr. Churfürſtlichen Durchl. Eyden und Pflichten beſtehenden Völckern und Soldaten wiederumb darauf weder Anfangs noch nachgehendes geleget werden.

2. Die abziehende Fürſtl. Völcker wollen Se. Churfürſtl. Durchl. nacher Tönningen mit der Bagage zugehör obſpecificirter maßen ſicherlich ohne eintzigen Entgeld und Auffenthalt/ unter was Prætext es ſeyn möchte oder könte/ convoyiren laßen/ iedoch ſoll denen/ ſo unter Ihr. Käyſerl. Maj. und Sr. Churfürſtlichen Durchl. Dienſte zu nehmen willens ſeyn/ ſolches frey ſtehen/ wie dann auch diejenigen/ ſo von denen ietztbenannten übergelauffen ſeyn/ unaufhaltlich heraus gegeben werden ſollen. Solten aber Officirer und Soldaten/ ihre Bagage, und was ihnen zukompt/ wegen der beſchwerlichen tieffen Wege/ Mangel an Fuhren/ und Hinderung anietzo nicht mit ſich nacher Tönningen führen können/ ſo ſolle ihnen frey bleiben/ ſelbige daſelbſt zu Gottorff nieder zu ſetzen/ und nach ihrer eygenen Bequemlichkeit/ es allemahl ſicher und ungehindert abhohlen zu laßen/ es ſoll ihnen auch auf ihr Anforderung keine Convoy zu ſolcher Uberbringung verſagt werden.

Die wieder hierauf ziehende Guarniſon ſoll an denen Oertern loſiret werden/ da die Fürſtl. loſirt geweſen/ und dafern mehr Gelegenheit darzu nöthig/ ſollen auf dem Unter-Platz einige Loſamenter darzu eingeräumet/ und die darauf vorhandene Sachen auf den Ober-Platz gebracht werden.

4. Der Ober-Platz des Schloßes/ mit allen darzu gehörigen Loſamentern/ ſie haben Nahmen/ wie ſie wollen/ bleibet allerdings von Officirer/ Knechten und ſonſten unbelegt/ auch wird Seiner Fürſtlichen Durchl. vorbehalten/ ſolche Dero Reſidenz nach dero Belieben/ nebenſt dero Gemahlin und Fürſtlichen Familie und Hoff-Bedienten dahin zu beordnen/ daß ſie darbleiben/ auf dem Ober-Platz-Gemächern/ Mobilia, dargelaſſenes Geſinde/ Haußhaltung und ſonſten/ die Aufſicht führen/ es können auch ferner geſtalt Ihre Fürſtl. Durchl. durch dero Trabanten/ derer doch über zehen nicht darauf bleiben ſollen/ die Ober-Pforte/ auch Gemächer nach Befindung der Nothdurfft/ bewahren und verhüten laßen/ daß keiner eygenmächtig auf dem Ober-Platz und Gemächern lauffen oder einige Moleſtien verüben/ denenſelben Trabanten ſoll keine Verhinderung darzu beygefüget werden/ iedoch ſoll dem Commendanten frey ſtehen/ das gantze Schloß und Ober-Platz allemahl zu viſitiren/ und nebenſt den

Trabanten eine eygene Wacht von der Guarnison zu halten.

5. Die Guarnison wird nicht aus dem Ampt Gottorff allein/ sondern denen gemeinen Mitteln/ wodurch die Armee unterhalten worden / verpfleget.

6. Seiner Fürstlichen Durchlauchtigkeit und dero Gemahlin stehet auch frey/ dero Mobilien und Güter / sie haben Nahmen wie sie wollen/ so sie auf obgedachtem Hause in den Gemächern/ Gewölbern und sonsten haben / daselbst nach ihrem eygenen Belieben zu laßen / oder quocunque tempore alle oder zum Theil zu Wasser oder zu Lande / ohne einigen Entgelt oder Bedingung abholen zu laßen/ es soll ihr alsdann auch zu sicherer Uberbringung beydes zu Wasser und zu Lande/ Convoy und Päße gegeben/ und aller Vorschub gethan/ auch die darzu benöthigte Schiffe frey und ohne Beschlag abgefolget werden. Was auf dem Hause vorbesagter Maßen von den Mobilien gelaßen wird/ davon soll im geringsten nichts entfernet/ sondern alles ungeschmalert Ihr. Fürstl. Durchl. F. F. D. D. und dero Posterität bey Restitution des Schloßes bleiben: Dieses wird ebener gestalt und ohne einige Restriction von Ihr. Durchl. Bedienten und Unterthanen / so das Ihrige auf das Schloß gebracht / verstanden/ iedoch von denen Unterthanen zu verstehen/ die auf dem Ihrigen wohnen bleiben/ und ihr contingent an der Contribution erlegen / dißfalls sie dann / ehe ihnen das Ihrige ausgeantwortet wird/ genugsame Versicherung geben sollen.

7. Die Fürstliche Cantzley / und Original-Acta (ausgenommen das geheime Archivum, welches ohne Sr. Königl. Majestät zu Dännemarck/ und Ihr. Fürstl. Durchl. einstimmigen Consens nicht weggebracht oder verrücket werden kan) Lands-Gericht / und Cantzley-Protocolla, Cammer- und Cantzley-Registratur, Rent-Cammer- Ampts- Sachen / Bibliotheca und Kunst-Cammer / können Se. Fürstl. Durchl. entweder auf dem Schloß / an denen Oertern/ und in den Gemächern / da sie sich anietzo befinden/ oder auf dem Ober-Platz in alle Gemächer oder Gewölbe bringen / oder auch nach Tönningen/ oder wohin sie wollen / frey / sicher und ungehindert transferiren laßen / und soll auch auf Begehren zu keiner Zeit zum sichern Transport versaget werden/ bleibet es zu Gottorff/ so behalten Ihr. Durchl. darzu bestelte Bediente die Auffsicht und Verwahrung und soll sonsten keinem gestattet werden/ das geringste davon zu touchiren und zu entführen.

8. Der Globus auf dem neuen Wercke / nebenst alle dem/ was sich in den Gemächern und Gebäuden allda befindet / soll unverruckt / und zu Sr. Fürstlichen Durchlauchtigkeit freyen Disposition, auch unter dero Bedienten Verwahrung bleiben / und niemand gestattet werden/ das geringste daraus zu nehmen / oder daran / wie auch an beyden Gärten / Wasserkünsten/ Brunnen und Früchten/ etwas zu verderben / es können auch Ihr. Fürstliche Durchl. dero auf Gottorff stehende Pferde mit den Sätteln/ Geschir/ und alles zum Stall gehörig/ darstehen/ oder abholen laßen/ maßen auch denenselben das Futter von dem vorhandenen Vorrath zu nehmen / nicht verwehret werden soll/ und bleiben zu Wartung derer/ die Bereiter/ gewöhnliche Knechte und Jungens dabey / und nehmen ihren Unterhalt von den victualien auf dem Schloß.

9. Dasjenige / so weyland Hertzog Hansen hinterlaßenem Herrn Sohn zuständig / und in deposito auf bemeltem Hause Gottorff vorhanden/ soll versiegelt und unberührt gelaßen werden / und bleibet Ihr. Fürstlichen Durchlauchtigkeit frey / solches / wann etwan eine unvermuthliche Gefahr sich ereugnen solte / ebener maßen / wie andere Sachen / anders wohin zu transferiren / iedoch mit Vorwißen und Consens der gemeinen Vormundschafft-Räthen.

10. Stücke und Munition bleiben auf dem Hause / so wie sie darauf anietzo vorhanden/ sollen auch inventiret/ und nicht davon abgeführet/ sondern einig und allein zur Defension derselben angegriffen/ und was nicht zu solchem Gebrauch angewandt/ bey der Wieder-Einlieferung/ vermittelst des/ bey der Abtretung aufgerichteten Inventarii Sr. Durchl. gelaßen/ und wieder überantwortet werden. Die kleine und grosse Rüst-Kammer sollen von beyden Theilen verschloßen/ uud wohl verwahret werden.

11. Der Wein/ so daselbsten im Keller verhanden/ bleibet zu Ihr. Fürstl. Durchl. freyen Disposition also/ daß sie denselben allda laßen oder auch wegnehmen können/ was aber an Victualien und Küchen-Wahren/ als Speck/ Butter/ Fleisch/ und sonsten auf dem Fürstl. Hause verhanden/ solches bleibet auf dem Schloß/ wie auch der Vorrath von Maltz / Hopffen und Korn / und soll daßelbe nicht angegriffen werden/ es sey dann/ daß es die höchste Noth erfordere/ was aber den Fürstlichen Bedienten und Unterthanen zuständig / soll ihnen aus Begehren / und ohne einige Entgeltnüs ausgefolget werden/ iedoch daß das Magazin nicht geschmälert werde/ daß sie bey dem Ihrigen bleiben wollen/ wie bey dem 6. Punct enthalten.

12. Es wollen auch Ihr. Fürstliche Durchl. durch dero Bedienten dem Commendanten der Veste / so wieder hinauf gelegt wird / die Beschaffenheit des Orts/ und ob einer oder dergleichen

chen vorhanden / anzeigen / und keine Gefährlichkeit verhengen/ besonders allen Vorrath von Munition, Proviant an Korn/ Maltz und Hopffen/ anmelden / nichts verschweigen / auch die Liefferung des Orts ohne arge List/ wie die seyn möchte/ thun und verrichten laßen; was sonsten in allen vorhergehenden Paragraphis von Ihr. Fürstl. Durchl. gedacht worden ist / soll nicht weniger von dero ältesten Herrn Sohne als künfftigen Successore und erblicher Posterität verstanden werden.

13. Se. Churfürstl. Durchl. versprechen im Nahmen Ihrer Käyserlichen Majestät für sich und den sämptlichen Alliirten / daß das offtgedachte Fürstliche Hauß Gottorff Ihr. Fürstl. Durchlauchtigkeit oder da dieselbe durch Gottes Willen / vor dieser Restitution die Schuld der Natur bezahlt hätte (welches GOtt gnädiglich verhindern wolle) dero ältisten Sohne/ oder wenn demselben (welches GOtt abwenden wolle) auch was menschliches begegnet wäre/ dero andern Herrn Sohn/ und als Successori dero rechtmäßigen Erben/ so bald ihre Armee aus diesem Lande geführet / oder zwischen denen ietzt kriegenden Theilen Friede gemacht / alsofort ohne einigen Entgeld und Bedingung / unter was Nahmen es auch geschehen möchte / nebenst allen Mobilien/ wie die hieroben specificiret seyn und sonsten Namen haben können/ und den inventirten Stücken / Munition, Korn/ so viel als denn nicht consumiret und verbraucht worden / und alles übrige wieder eingeräumet und völlig restituiret / die Guarnison davon geführet / selbiges Hauß auch Ihro / oder ihren offterwehnten Successoren / in der Regierung keines weges vorenthalten werden solle / auch soll Ihre Fürstliche Durchläucht nicht verdacht werden / wann sie im währenden Kriege / bey Ihr. Käyserl. Majestät um die Abtrettung desselben anhalten würden / es soll aber solch Hauß niemand / wer der auch sey / als hochgedacht Ihr. Fürstl. Durchl. oder nach dero Abgang zu der Zeit/ dero ältesten Sohne eingeräumet/ noch von andern Potentaten Völcker darauf genommen werden.

14. Seine Fürstliche Durchlauchtigkeit versprechen hingegen wiederum / daß sie Zeit wehrender dieser Unruhe / wieder Ihr. Käyserl. Majestät Se. Churfürstl. Durchl. und dero Alliirte/ nichts feindliches oder widerliches vornehmen wollen/ noch dero Feinden einigen Vorschub / Hülffe oder Assistenz, mit Rath und That leisten/ auch keine feindliche oder frembde Völcker/ wie sie heissen/ oder unter was Prætext es seyn möchte/ in der Festung Tönningen einnehmen/ noch sich derer gebrauchen / noch selbige unter den Stücken stehen lassen wolten / gestalt sie dann auch deren Abgeordneten/ so sie etwan umb Succurs zu sollicitiren ausgesandt/ von Stund an revociren wollen / und dergleichen Negotiationen / so wohl offentlichen und heimlichen gäntzlich sich begeben.

15. Aus der Stapelhomer Schantze wollen Ihre Fürstliche Durchlauchtigkeit ihre Guarnison ausführen/ und diese innerhalb 14 Tagen demoliren laßen/ es sollen Ihr auch zu Abführung der alldar stehenden Stücke / Munition, und aller Zugehör keine Verhinderung geschehen/ sondern alles frey und sicher nacher Tönningen/ zu Wasser oder zu Lande gestattet/ und darzu auf Begehren Convoy gegeben werden/ selbige Schantze wollen auch weder Seine Churfürstl. Durchl. weder dero Alliirte/ wieder aufbauen laßen / es sey dann / daß nova emergens ratio belli solches erheische.

16. Dagegen wird Seiner Fürstlichen Durchläucht zu Schleßwig Hollstein im Nahmen Ihrer Käyserlichen Majestät/ und Seiner Churfürstlichen Durchlauchtigkeit hiemit versprochen / daß sie deroselben der völligen unbeschränckten Neutralität genießen laßen/ und darauf bestes Fleißes bedacht seyn wollen/ daß Ihre Fürstliche Durlauchtigkeit Land und Leute bestes müglichst conserviret/ und die wegen dieser unumgänglichen Expedition ihnen zufliessende onera dergestalt moderiret werden/ daß sie darunter nicht gar in Verderb gesetzt werden mögen/ maßen sie dann/ so bald müglich/ absonderlich in Eiderstedischen/ solche Anstalt machen wollen/ daß solcher Orth Ihrer Fürstlichen Durchläucht und zu dero Unterhalt desto füglicher zu statten komen möge/ es wollen auch seine Churfürstliche Durchläucht nicht zu geben/ daß sie in denen Orten da sie die Quartier begrieffen/ und die Contribution einziehen / einige andere von denen Alliirten daselbst neue onera den Unterthanen aufbürden sollen.

17 Dafern auch ihre Fürstl. Durchl. dieser Neutralität halber sollten von iemand angefochten und überfallen werden/ versprechen Seine Churfürstliche Durchläucht Nahmens Ihr. Käyserlicher Majestät und für sich/ daß sie Ihr. Fürstliche Durchläucht wieder diejenigen/ so sich dessen unterziehen würden / vertreten / und mit aller Macht verthädigen wollen / auf welchen Fall auch Ihre Fürstliche Durchläucht ihr äusserstes dabey zu thun und mit Ihrer Käyserlichen Majestät und Churfürstlichen Durchl. umb zutreten / und sich so viel ohn Entblößung ihrer Festung geschehen kan / zu conjungiren/ verpflichten/ sollte auch einer oder ander der übrigen Alliirten wieder seine Fürstl. Durchl. etwas prætendiren / so wollen Ihre Churfürstl. Durchl. alle mögliche gute officia anwenden/

ſolche differentien beyzulegen/ und ſich auf Begehren nebſt andern hohen Anverwandten/ der compoſition unterzeichnen/ doch alles ungeſchmälert obbeſchriebener neutralität/ welche in keinerley Wege durch eines oder andern Alliirten gekräncket werden ſoll.

18. Die Commercien zu Waſſer und Lande ſollen nicht gehindert/ſondern befördert werden/ iedoch iſt dabey dahin zu ſehen/ daß denen Armeen dadurch gleichwohl die nöthige Lebens-Mittel nicht entzogen werden.

19. Es verſprechen auch Ihro Käyſerliche Majeſtät und Churfürſtliche Durchlauchtigkeit ſeiner Fürſtlichen Durchlauchtigkeit und dero Herren Söhnen/ durch dieſe ietzige vorſtehende Einräumung dero Reſidentz an dero Hoheit/ Gerechtigkeit/ und Souverenität in dieſem Fürſtenthum Schleßwig/ und was davon dependiret/ keines weges zu præjudiciren oder im geringſten nachtheilig zu ſeyn. Uhrkündlich haben/ ꝛc. ꝛc. in Flenßburg/ den 15 November. Anno 1658.

(L. S.) Otto Freyherr von Schwerin.

(L. S.) Lorentz Chriſtoph Sonnitz.

(L. S.) Andreas Cramer.

(L. S.) Levin Clauß Molticke.

(L. S.) Ludewig von der Aſſeburg.

LI.

Vergleich zwiſchen König Carolo II. in Engelland/ Churfürſt Friedrich Wilhelm zu Brandenburg/ und Aemilien/ verwittibter Prinzeßin von Oranien/ wegen der Vormundſchafft Printz Wilhelm Henrichs von Oranien/ ſo nachmahls unter dem Nahmen Wilhelmi III. König in Engelland worden/ de Anno 1661.

ALſoo niet lange naer het overlyden van wylen den Doorluchtigen Prince Wilhelm van Orangien/ ꝛc. Te weten op den een-en-dertighſten Auguſti 1651. Secker Accoort was op-gerecht ende aen-gegaen tuſſchen hare koninckſyke Hoogheyt de Princeſſe Maria (Moeder van den jegenwoordigen Prince van Oraignen) ſyn Keurv. Doorl. van Brandenburg/ ende hare Hoochheyt de Princeſſe van Oraigne raeckende de Tutele van de Perſoon ende goederen van ſyne Hoogheyt den Prince von Orangie/ ꝛc. ende wad vorders daer aen dependeert: Ende het Godt gelieft heeft/ t' zedert uyt deſe Werelt wech de nemen de hoog-gemelde Princeſſe Royale, dewelcke voor haer overlyden hadde verſocht haren Koninckluicken Broeder den Koninck van Groot-Britagnien/ omme te ſyn Beſchermer ende Vooght van hare hoogemelde Soon de Prince van Oraignen/ ende ſyn intereſt: Waer by een veel parieulier der ſorge (behalven alle andere relatien op ſyne Majeſteyt) is gedevolveert: ſoo is by deſen/ tot betere voorſieninge van den Perſoon ende goederen van ſyne Hoogheyt de Prince van Oraignen/ ende wat daer aen dependeert/ mutueliick geconſenteert ende veraccoordeert tuſſchen den Koninck van Groot-Brittagnen/ den Keurvorſt van Brandenburgh/ ende de Princeſſe Douarire, alß volght.

I. Dat voor taen ſyne Majeſteyt/ ſyne Keurvorſtelúcke Doorluchtigheyt/ ende de Princeſſe Douarire ſullen ſyn Beſchermers van Hooggemelde Prince van Oraigne/ ſullende geſamentlyck ende yeder in 'tbyſonder alle debvoiren aenwenden tottet avancement ende intereſt van denſelben Prince.

II. Dat ten reguarde/ dat ſyne Majeſteyt ende ſyne Keurv. Doorluchtigheyt altydt abſent ſynde/ ende de Princeße Douarire Doorgaens preſent/ ende by de hant/ omme te komen verſchynen in alle occaſien wat den Dienſt van hoog-gemelde Prince mochte concerneren: Soo iſt veraccordeert/ dat de hooghgemelde hare Hoogheyt de Princeße Douariere ſal ſyn/ ende is uyt krachte van deſe acte geauthoriſeert/ om te repreſenteren den Perſoon van ſyne Majeſteyt/ ende van ſyn Keurv. Doorluchtigheyt; ende dat alle inſtrumenten den Heere Prince concernerende ſullen geteeckent werden/ ende ter executie geſtelt by de Princeße Douariere alleen/ maer dat het Zegel van den Heere Prince ende den Contra Signature van des Princen Griffier alletydt ſal werden gebruyckt.

III. Dat het alleen aen Hare Hoogheyt ſal dependeren/ omme te vernieuwen de Magiſtraten/ in die Steden alwaer ſyne Hoogheyth den Prince recht daer toe heeft.

IV. Dat van gelycken hare Hoogheyt ſal diſponeren van de Officien ende beneficien/ ten Dienſte van ſyne Hoogheyt.

V. Behoudelyck dat voor het confereren van de Officien van Gewichte/ als Droßaertſchappen/ ſynde vacant in die plaetſen voor deſen gereſorteert hebbende onder de verderlinge van de Princeſſe Royale, een ſoodanige communicatie aen

aen ſyne Majeſteyt gegeven werde/ dat te Namen van ſulcke Perſoonen aen ſyne Majeſteyt gepreſenteert/ ende by deſelve geapprobeert werden/ voor ende al-eer eenige determinatie ofte concluſie daer op genomen werde.

VI. Dat in alle Saecken van Gewichte/ ubi periculum non eſt in mora, eerſt advys van ſyne Majeſteyt/ ende van ſyn Keurv. Doorluchtigheyt ſy verwacht/ voor ende al-eer eenige Reſolutie ſy genomen/ dat geene van die Perſoonen geappointeert by wylen haer Koninckſyckе Hoogheyt om omtrent den Perſoon van haren Soon te ſyn/ ſullen werden gecaßeert van haer toe-vertrouwt employ/ daer hy of ſy luyden in ſyn/ haer leven langh geduyrende/ alß alleen lyck op geſamentlyck advys ende conſideratie van de Hoogh-gemelde Beſchermers indien 't ſelve noodigh bevonden ſal worden tot beſte ende avancement van den Hooggemelden Prince.

VII. Dat alle Acten ghemackt ofte volbracht by wylen haer Koninckſyckе Hoogheyt/ ende die haer geoorloft waren te doen/ ſullen werden geconfirmeert ende voor goet gekent.

VIII. Dat tot beter contenantie van de Affaires van de Prince van Orangie ende tot bewys van de affectie van de Provincie von Hollandt tegens ſyne Hoogheyt/ ſullen ſyne Majeſteyt/ den Keurvorſt/ ende de Princeſſe Douariere, haer geſamentlyck verſoeck doen aen de Provincie van Hollandt/ ten eynde deſelve wilden committeren eenige Gedeputeerden/ ende onder deſelve eenige van de Steden/ Haerlem/ Leyden/ Enckhuyſen/ Rotterdam/ omme de ſyn een geduyrige Vergaderinge over de ſaecke van den Prince van Orangie, dewelcke de Princeße Douariere ſal mogen frequenteren om advijs; Sullende ock de andere Provincien verſocht werden/ een Vergaderinge t' appointeren/ alwaer men toeganck ſal mogen hebben om advijs in t'gene ſyne Hoogheyt den Prince, ende ſyne ſaecken mach concerneren.

IX. Den Raedt ende Camer van Reeckeningh van den Prince, alß andere ſyne Officieren ende Dienaers/ ſullen haer ſelven reguleren naer den Teneur van dit Tractaet. In oirconde hebben de voorgaende Commißariſen den een nae den anderen hier onder geſet/ haer Handt ende Zegel/ den ſeventhienden May 1661.

LII.

Allianz und Verbündniß zwiſchen König Carolo II. in Engelland/ und Churfürſt Friedrich Wilhelm zu Brandenburg/ de Anno 1661.

CAROLUS SECUNDUS DEI gratia Angliæ, Scotiæ, Franciæ, & Hiberniæ Rex, Fidei defenſor: Omnibus & ſingulis, ad quos præſens ſcriptum pervenerit, ſalutem: Cum tractatus quidam firmæ pacis & amicitiæ; regente Sereniſſimo Principe, Domino FREDERICO WILHELMO, Marchione Brandenburgenſi, Fratre, Cognato, & Affine noſtro chariſſimo; inter Commiſſarios, Deputatos noſtros & dicti Sereniſſimi Principis Commiſſarios, Deputatos & extraordinarios Legatos utriusque noſtrum nomine *Londini*, die Menſis Julii 20. proximi elapſi anni Domini 1661. fuerit concordatus & concluſus; cujus tenor ſequitur. Articuli Tractatus initi & concluſi inter Commiſſarios ſereniſſimi & potentiſſimi Principis ac Domini, Domini *Caroli Secundi*, Magnæ Britanniæ, Franciæ & Hiberniæ *Regis, &c.* nomine ſuæ Regiæ Majeſtatis ex una parte; & reverendiſſimum ac illuſtriſſimum &c. nec non nobiliſſimum & amplisſimum Virum Dominum *Danielem de Weyman*, &c. Sereniſſimi ac Potentiſſimi Principis ac Domini, Domini Friederici Wilhelmi Electoris Brandenburgenſis, &c. Legatos extraordinarios nomine dictæ ſuæ Serenitatis ex altera parte. Quandoquidem ab omni fere tempore Domus Regia Magnæ Britanniæ Domum Electoralem Brandenburgicam, tum ob mutua conſanguinitatis vincula, tum quoque ob non obſcuras communis ac publicæ utilitatis rationes ſingulari benevolentia, affectu ac amicitia complexa ac proſecuta fuerit, adeoque Sereniſſimus ac Potentiſſimus Princeps ac Dominus, Dominus *Fredericus Guilielmus*, DEI gratia Marchio *Brandenburgenſis*, Sacri Romani Imperii Archi-Camerarius & Princeps Elector, Magdeburgi, Pruſiæ, Juliæ, Cliviæ, Montium, Stetini, Pomeraniæ, Caſſubiorum, Vandalorumque, nec non in Sileſia, Croſniæ & Carnoviæ Dux, Burggrafius Norimbergenſis, Princeps Halberſtadii, Mindæ & Camini, Comes Marchiæ & Ravensbergi, Dominus in Ravenſtein, Louwenburg, & Bytaw; rebus Britannicis nunc ita glorioſe reſtitutis, quam pro nuper nimium turbatis, tum demum votis ſuis ſatisfactum crederet, ſi poſt tot utriusque exhibita veræ ac conſtantis amicitiæ ſpecimina Domus hæ ſibi nova, arctiori, & felici confœderatione publicè conjungerentur. Quod ſereniſſimus ac potentiſſimus Princeps ac Dominus, Dominus *Carolus Secundus*, DEI gratia Angliæ, Scotiæ, Franciæ & Hiberniæ *Rex*, fidei defenſor &c. in eadem vota pronus ſpeciali mandato conſtituit

ac

ac nominavit ter-honorabiles ac prænobiles Viros &c. Conſiliarios ſuos intimos, Dominum *Arthurum* Angleſeyæ Comitem, *Denzilem* Baronem *Holles Anthonium* Baronem Ashley, *Georgium Carteret* Equitem auratum, & familiæ Regiæ Vice Camerarium, *Eduardum Nicolas* & *Guillielmum Morice* Equites auratos & primarios ſuos Secretarios ſpeciales ſuos Delegatos, Commiſſarios ac Plenipotentiarios, qui pro ſtabilienda, renovanda, & firmanda arctiori confœderatione ac inviolabili amicitia inter S. S. Regiam Majeſtatem & S. Serenisſim. Electoralem, eorumque Succeſſores & hæredes, cum reverendisſimo, ac illuſtrisſimo Domino *Joanne Mauritio*, Principe Naſſoviæ Comite Cattine-Liboci, Viandæ, ac Deciæ, Ordinis Equeſtris Sancti Joannis per Marchiam, Saxoniam, Pomeraniam, & Vandaliam Magiſtro, Domino in Beilſtein, Sacræ Sereniſſ. Electoralis in Ducatu Clivienſi, principatu Mindenſi, & Comitatibus Marchano ac Ravensbergenſi Gubernatore; nec non nobiliſsimo & amplisſimo Viro Domino *Daniele* de *Weyman* Cancellario Clivenſi & Marchienſi ſuæ ſerenitatis Electoralis Conſiliariis intimis & Legatis convenirent tranſigerent ac concluderent, prout illud utrinque & conſultum & partium intentioni conſentaneum cenſuerint. Adeoque quod prædicti plenipotentiarii, Commiſſarii & Legati, habitis ultro citroque congreſsibus & colloquiis tandem in ſequentes conditiones & Articulos conſenſerunt & convenerunt.

I. Erit inter Regem Magnæ Britanniæ & Electorem Brandenburgicum, eorumque hæredes & Succeſſores, Regna, Ducatus & Marchionatus, Principatus, Provincias ac Ditiones, eorumque ſubditos undiquaque per mare & terras, perpetua, firma, fida & ſincera amicitia & confœderatio.

II. Promovebunt alter alterius commoda prout damna, (quantum in ipſis eſt) & facto conſilio avertent.

III. Sacra Majeſtas & veteris amicitiæ memor; & non ignara quanti interſit cauſæ *Evangelicæ*, Angliæ ac omnium maris *Baltbici* accolarum, ſuam Serenitatem Domumque Electoralem in *Boruſſia*, *Pomerania & Marchia* conſervari, promittit ac declarat, ſi quisquam ullo unquam tempore præſumat ſuam Serenitatem, ejusve hæredes vel ſucceſſores, in Ditionibus illis hoſtiliter aggredi vel turbare, ſe eo Navium bellicarum, ac auxiliarum numero ſuppetias iturum, qualem neceſsitas ac rerum Electoralium ſtatus poſtulabunt; adeoque & Legationibus & auxiliis eo acturam, ne à quopiam impunè infeſtetur, multominus Ditionibus ſuis ſupra dictis earumque parte deturbetur.

IV. Similiter Sacra Majeſtas omni ope, auxilio, & opera juvabit Electorem, ut S. Sereniſſ. ejusve Hæredes contra quoscunque manuteneantur, ac defendantur in Ducatibus *Cliviæ*, *Juliæ ac Montium* una cum Comitatu *Marchienſi* & *Ravensbergenſi*, præcipuè vero in illis, quorum poſſeſsionem ſua Serenitas jamdudum eſt adepta, vel in poſterum adhuc per ſe, vel per hæredes ſuos legitimè adipiſci ac obtinere poſsit.

V. Præ cæteris ea defenſio locum habebit, ſi ſua Serenitas ejusve ſubditi ob cauſam Religionis à quopiam moleſtarentur, ejusve liberum exercitium in Ditionibus *Juliacis*, *Cliviacis*, *Montenſibus* ac annexis interturbaretur.

VI. E contra Sereniſsimus Elector ſpondet ac promittit, ſi quispiam ullo unquam tempore præſumat ſuam Majeſtatem, ejusve hæredes vel ſucceſſores, eorumve ſubditos in Regno ac ditionibus ſuis *Britannicis* mari Septentrionali ac *Baltbico* hoſtiliter aggredi vel turbare, ſe pro viribus ſuis enixurum ac cooperaturum, ut ſua Majeſtas ejusve hæredes vel Succeſſores, eorumque ſubditi, in locis prædictis ab omni injuſta vi defendantur ac liberentur.

VII. Inimicos ac Rebelles, nulla partium in Regnis vel Ditionibus ſuis recipiet, quin potius omni ſtudio eos expellet, vel captivos parti læſæ remittet.

VIII. Utriusque ſubditis liberum erit absque omni impedimento alterius Regna, Provincias, Emporia, portus & flumina adire, ibique verſari ac negotiari, ſalvis tamen cujuscunque loci legibus, juribus, privilegiis & conſuetudinibus.

IX. Navibus adeoque libera undiquaque ſtatio concedetur, ſive vi tempeſtatis eo adactæ ſive commerciorum ob cauſam appulerint.

X. Idem liber aditus patebit Navibus bellicis ſive illæ publicæ fuerint, ſive eorum qui ſpecialia Diplomata obtinuerint, ſive vi tempeſtatis, adeoque ad maris periculum evitandum, ſive alia quoque neceſsitate compulſi fuerint ad portum quærendum.

XI. Cautum tamen eſt utrinque quod dictæ Naves bellicæ portum non intrabunt, niſi cum modico numero & prævia notificatione, ſi tamen vi tempeſtatis cogantur intrare, antequam notificatio fieri poſsit, citra vel ultra conſenſum Domini aut Ejus quem Dominus cuſtodiæ portus præfecit, inibi non morabuntur.

XII. Si quiſpiam in alterius litore *naufragium* faciet, fractam vel quaſſam navem cum mercibus (ſalvo tamen cujusque loci ſingulari jure) vindicare poterit. Incolæ quoque loci, debite rogati, juvabunt eripere naufragio quod ſervari poſſe cenſebitur prout naufragus laborem æqua mercede penſabit.

XIII. De juribus damnove, quæ ſubditi utrinque alter alteri inferre poſsint, vel de quocunque jure, quo ſibi invicem tenebuntur, in loco delicti vel contractus judicium eſto: Curabunt vero uterque Rex & Elector, ut partibus quàm celerrimè juſtitia adminiſtretur.

XIV. Hinc nec *repreſſaliæ* nec *Arreſta* locum habebunt niſi ex capite palam protractæ vel denegatæ juſtitiæ.

XV. *Vectigalia*, *Tributa*, *Portoria*, aliave jura ſolventur à ſubditis utrinque, quamvis tamen nec plura nec graviora quam *Dani* aut gens *Belgii* Fœderati pendunt.

XVI. Ita quoq; ſubditi Electoris gaudebunt iisdem Privilegiis & immunitatibo, quibus *Dani* aut *Belgæ* Fœderati gaudebant in Regnis ſuæ Majeſtatis. Eisdem quoque gaudebunt libertatibus ac juribus in Provinciis & Ditionibus S. Serenitatis Electoralis, quibus *Belgæ* aliusve quispiam populus externus gaudet ac gaudere poſsit.

XVII. Utrique tamen Confœderatorum ſalva ac integra manebit poteſtas de *Vectigalibus* ac Portoriis ſuis diſponendi, prout ipſi pro ratione ſtatus ſui viſum fuerit, modo memorata æqualitas utrinque ſervetur.

XVIII. Utraque partium permittet alteri, in alterius Regnis vel Dominiis militem conſcribere, naves & ſupellectilem bellicam coemere vel conducere, niſi fortè pars illa in cujus Dominio illud petitur, ideo quod bello diſtricta ſit, ac milite & navibus ipſa indigeat, juſtum duxerit illud impedire, aut recuſare.

XIX. Si gens *Danica* aut *Belgica* pacta meliora ac magis proficua impoſterum à ſua Majeſtate *Angliæ* obtinebit, ſubditi Electoris iisdem ex æquo gaudebunt, & viciſſim ſi *Belgæ* aut alia gens meliora ac magis proficua impoſterum obtineret, à S. Serenitate Electorali, ſubditi Regis iis utentur, fruenturq; eodem modo ac ſi hoc in pacto ſpecificè comprehenſi eſſent.

XX. Curabit S. Serenitas Electoralis pro Viribus ſuis omnemque operam impendet, ut alii quoque Principes ac ſtatus Imperii ſe huic fœderi jungant, ſicuti S. Sereniſſim. Regia Majeſtas declarat ſe tali eos amicitia complexuram talesque cum ipſis conditiones inituram, ut eximiè ſuum in eos eorumque ſtatum ac res propenſiſſimum animum ſibi quam perſpectiſſimum reddere poſſint.

XXI. Durabit hoc Fœdus mutuum per annos decem continuos, à die ratificationis hujus tractatus numerandos: licitumque erit partibus poſt vel circa illius temporis expirationem illud prorogare, extendere, vel interpretari, prout utrinque viſum erit, vel ratio rerum poſtulabit.

XXII. Fœdus hoc mutuum quatenus alias quoque non niſi defenſivum eſt, nullatenus derogabit pactis ac fœderibus, quibus alterutra partium aliis antea obſtricta fuerit, ſive *Imperatori* ſive aliis Regibus aut Statibus.

XXIII. Quandoquidem ante hac *Curtis* ſive *Stapula* ac ſigillatio panni Anglicani, *Regiomontani* Boruſſorum, ſedem fixam habuerit, translata poſtmodum *Dantiſcum*: Sacra ſua Regia Majeſtas ob rationes ſatis graves ac moventes conſenſit, quodſi Mercatores *Angli* ibi commercium habentes, conſentient ac approbabunt illa impoſterum in talem locum transferetur, qualem S. Serenitas Electoralis in *Boruſſia* ſua Ducali nominabit ac judicabit; dummodo huic ſocietati liberum Religionis *Reformatæ* exercitium publicè & privatim permittatur.

XXIV. Spondent, promittunt, & declarant S. Sereniſſ. Regia Majeſtas & S. Serenitas Elect. pro ſe, ſuis Hæredibus ac Succeſſoribus, ſe omnia illa capita, quæ in hoc Tractatu continentur, in omnibus ſuis Articulis & Clauſulis ſincerè ac bona fide obſervaturos, facturosque, ne ullo unquam tempore per eos ipſos vel eorum ſubditos vel quisquis demum ille fuerit, directe vel indirectè quid fiat vel agatur, quod in fraudem vel detrimentum eorum vergere ullatenus poſsit, omniaque ea ac ſingula ut ſupra contenta ac conventa per literas præſentes ac patentes, manu ſua ſubſcriptas & magnis ſigillis ſigillatas ratihabebunt & in forma valida & ſufficienti conceptas & exaratas confirmabunt, easque reciprocè intra *quatuor* vel *ſex* menſes, à dato hujus numerandos tradent ſeu tradere facient. In quorum fidem & teſtimonium tùm Nos Commiſſarii dicti Sereniſſimi Regis Magnæ *Britanniæ*, quàm Legati extraordinarii Sereniſſimi Principis Electoris Brandenburgenſis vi & poteſtate noſtrarum reſpectivè commiſsionum hunc Tractatum manibus noſtris ſubſignavimus & Sigillis noſtris communivimus. Actum Weſtmonaſterii die Menſis Julii viceſimo. Anno Domini 1661.

(L. S.) J. MAURICE P. de Naſſauw.

(L. S.) Daniel Weyan.

Nos omnia & ſingula dicti Tractatus Capitula ſupra ſcripta per Noſtros & Sereniſſimi *Brandenburgici* Elect. Commiſſarios Legatos & Deputatos prædictos contexta, concordata & concluſa, & omnia & ſingula ſuperinde in iisdem contenta & ſpecificata, rata, firma, & grata habentes, ea omnia & ſingula prō Nobis, Hæredibus & Succeſſoribus noſtris, quatenus ad nos, Hæredes, Succeſſores, vel ſubditos noſtros ſpectant vel ſpectare poterunt, acceptamus, approbamus

bamus & ratificamus, ac inviolabiliter, firmè & fideliter tenebimus, obſervabimus,& adimplebimus, & cum effectu faciemus,ut in dictis Capitulis continetur, etiam per ſubditos noſtros ac Regnorum noſtrorum Incolas teneri, obſervari, & adimpleri: nec eis directè, vel indirecte per Nos contra veniemus nec per Subditos & regnorum noſtrorum Incolas contraveniri directè vel per indirectum conſentiemus. Et ita in bona fide & verbo Regio promittimus; In quorum omnium fidem & teſtimonium his præſentibus literis noſtra manu ſubſcripta, & per infra ſcriptum Secretarium noſtrum referendatis, Sigillum noſtrum apponi fecimus. Datum Londini die Menſis Novembris decimo Anno Saluris Chriſtianæ MDCLXI.

CAROLUS REX.

(L. Sigilli appendentis.)

Ad mandatum Sereniſſimi Domini Regis.
Eduard Nicholas.

Articulus Secretus.

Supra omnia & ſingula, quæ pacta ſunt & concluſa in tractatu inter Sereniſſimum & Potentiſſimum Principem Dominum Carolum II. Magnæ Britanniæ Regem &c. & Sereniſſimum Principem Dominum Fridericum Guilielmum Electorem Brandenburgenſem, hoc ſecreto articulo amplius concluſum & concordatum eſt; Quod articulus IV. dicti tractatus non debeat extendi in præjudicium Ducis Neoburgenſis, vel ad ullam controverſiam inter ſuam Serenitatem & dictum Ducem. Quod ſi aliquæ differentiæ & lites inter eos exoriantur, Sua Regia Majeſtas promtiſſime ac lubentiſſime mediationem ſuam interponet ad eas componendas.

LIII.

Churfürſt Friedrich Wilhelms zu Brandenburg Patent, worinn die Pfaltz-Neuburgiſchen Neuerungen in Religions-Sachen in den Hertzogthümern Gülich und Berg improbiret/und deswegen dem Guardian und Conventualen des Capuciner-Cloſters zu Cleve anbefohlen worden/ ihr Cloſter zu räumen/ de Anno 1663.

DEr Durchlauchtigſte Fürſt und Herr/ Herr Friedrich Wilhelm/ Marggraff zu Brandenburg/ des Heil. Römiſchen Reichs Ertz-Cämmerer und Churfürſt/ zu Magdeburg/ in Preußen/ zu Cleve/ Jülich/ Berg/ Stetin/Pommern/der Caßuben und Wenden/ auch in Schleſien zu Croßen und Jägerndorff Hertzog/ Burggraff zu Nürnberg/ Fürſt zu Halberſtadt/ Minden und Camin/ Graff von der Marck und Ravensberg/ Herr zu Ravenſtein/ und der Landen Lauenburg und Bütau/ zweiffelt nicht/es werde ſo wohl dem Guardian und Conventualen des Capuciner-Cloſters alhier zu Cleve/ und allen andern ſo geiſt- als weltlichen Unterthanen dieſes Hertzogthums uñ der Graffſchafft Marck/ wie auch den benachtbarten Obrigkeiten und Innwohnern überflüßig bekandt ſeyn/ welcher geſtalt alle in dieſen Landen wohnende Römiſche Catholiſche von höchſtgedachter Sr. Churfürſtlichen Durchl. nicht allein bis auf dieſe Stunde geruhiglich ohne einigen Eintrag bey ihren Stifften/ Kirchen/ Clöſtern/ Renten/ Einkommen und freyen öffentlichen Exercitio ihres Gottesdienſts ſeyn gelaßen worden: ſondern daß Se. Churfürſtliche Durchlauchtigkeit ihnen auch noch über dis an unterſchiedlichen Orten zu Aufbauung neuer/ und reparation der alten Kirchen und Clöſter iſt beförderlich geweſt; maßen unter andern auch ſolches in dieſer Stadt aus der Uberſchrifft/ ſo fornen ſtracks bey dem Eingang der Capuciner-Kirch geſetzt worden/ zu ſehen iſt/ alles aus einer Chriſtlichen Zuverſicht/ daß hingegen auch die Evangeliſche Reformirte und Lutheriſche in den Gülich- und Bergiſchen Landen der Freyheit ihrer Gewißen/ deſto geruhiger zu genießen haben würden.

Ob wohl nun Se. Churfürſtliche Durchl. ſolchem nach das veſte Vertrauen gehabt/ es würde der H. Pfaltz-Graff von Neuburg auch ſeiner Seits die vorbemelte Evangeliſche/ zum wenigſten bey ihren Kirchen und öffentlichen Gottesdienſt unturbirt gelaßen/ und wider alle violentien beſchirmet haben/ wann er ie dergleichen Beförderung zu derſelben Beſten/ wie Se. Churfürſtliche Durchlauchtigkeit an den Römiſch-Catholiſchen gethan/nicht hätte thun wollen. Und ſolches um ſo viel deſto mehr/ indeme nicht weniger S. Churfürſtliche Durchlauchtigkeit ſelbſt als auch dero hinterlaßene Cleviſche Stadthalter und Regierungs-Räthe/ höchſtgedachten Herrn Pfaltzgraffen von Zeit zu Zeit und unlängſt den verwichenen 9. Jan. gantz ernſtlich und inſtändig erſuchet/ daß er ſothane Verordnung thun wolte/ damit die Verfolgungen/ wormit die Evangeliſche Innwohner und Kirchen eine geraume Zeit ſeyn beſchweret worden/ eingeſtellet/ und darinnen remediret werden möchte.

So hat man doch aus denen nach der Hand und ietzo wiederumb vor einig wenigen Tagen eingelangten ferneren Clagen vernehmen müſſen/

ſen/ wie daß der Herr Pfaltz-Graff/ denen Reverſalien/ welche er vor Ergreiffung der Poſſeſſion und Regierung der Gülichiſchen und angehörigen Landen mit den Ständen iedwederer Landſchafft insgemein/als auch mit ieder Stadt und Gemeinde ins beſonder/ mit gutem Wiſſen und vorbedächtlich aufgerichtet/ zu wider: desgleichen auch wider das Inſtrumentum Pacis und verſchiedene Concordaten; Item wider den letzlich durch Vermittlung der Römiſchen Käyſerlichen Majeſtät den 26 Octobr. 1651. auffgerichten Vertrag/ welcher unter andern in ſich hält; daß einiger Ort wegen der Religion und Conſcienz, unter was Prætext ſolches auch geſchehen möchte/ nicht beſchwärt werden ſolle: Item wider das darauf erfolgte und den 26 Jul. 1655. publicirte Käyſerliche Mandat, worinnen befohlen/das alles dasjenige/was darwider gethan worden/ vor allen Dingen in den vorigen Stand geſetzet werden ſolle; und endlich auch wider den klaren Inhalt des vom Herrn Pfaltzgraffen Wolffgang Wilhelm/ hochſeeliger Gedächtnüs/ den 14. Jun. 1614. nachdem er die Römiſch-Catholiſche Religion angenommen/ publicirten Patents, darinnen er dieſe offentliche Conteſtation und Zuſagung allen Innwohnern gethan/ daß er mit getreuem Ernſt und Eyffer die vorbemeldte Reverſalien halten/ was darwider geſchehen/ abſchaffen/ und wider diejenige/ die darwider thun würden/ nach äußerſten Vermögen agiren/ des Vatterlands Wohlſtand ohne Unterſchied der Religion in acht nehmen/ und niemand wider ſein Gewißen beſchwären wolle. Deßen alles aber ungeachtet/ ſind denen in den Gülich- und Bergiſchen Landen wohnhafften Evangeliſchen Reformirten und Lutheriſchen ihre Kirchen entzogen/ das Exercitium ihres Gottesdienſtes benommen; Prædicanten und Schulmeiſter verjagt/ ſo wohl adeliche/ als geringern Standes an dem Gebrauch ihrer Erb-Begräbnüßen in den Kirchen und auf den Kirchhöffen verhindert/ die Reparation der verfallenen Kirchen und Pfarrhäuſer verbotten/ auch an unterſchiedlichen Orthen die angefangene reparation nieder gerißen/ und einige qualificirte/ beſcheidene und eines guten Lebens und Wandels ſeyende Prædicanten/ ſo von der Gemeind beruffen worden/ verſtoßen/ und hingegen andere eines böſen und ärgerlichen Lebens den Gemeinden aufgedrungen/ andern Evangeliſchen Innwohnern die Politiſche Bedienungen und das Bürger-Recht in den Städten/wie auch die Erkauffung der Erbgütter auf dem platten Lande/ja gar das Jus retractus, vermöge Lands-Gebrauch/ verweigert/ und nicht geſtattet/ daß ein oder der ander in eine andere Stadt oder Dorff/ darinnen er vor dieſem ſeine Wohnung nicht gehabt/ ziehen/ und ſich daſelbſt häußlich niederlaßen/ wie auch noch kürtzlich in verwichenem Januario allen Evangeliſchen Religions-Verwandten/ ſo ſich nach dem Jahr 1651. in der Stadt Düſſeldorff mit ihren Haußhaltungen niedergelaßen/ oder ſich dort hin aus einem andern Orth verheurathet haben/ anbefohlen/ nach Verlauff ſechs Wochen von dannen zu weichen/ und andere mehr dergleichen unzählliche oppreſionen und Gewißens-Zwang/ wie ſolches alles hiebevorn dem Herrn Pfaltz-Graffen ſelbſt remonſtrirt/ vorgenommen worden. Welches alles/ gleichwie man es dem Guardian und Conventualen gedachter Capuciner mit allen Umſtänden/ weitläufftig vorgehalten/ und darbey ernſtlich angedeutet/daß/ wofern Se. Fürſtliche Durchlauchtigkeit zu Neuburg oder dero hinterlaßene Regierung ſolches nicht abſchaffen/ und dieſen oppreſionen remedirn würden/in ſolchem unverhofften Fall/ höchſtgedacht Se. Churfürſtliche Durchl. verurſachet werden würde/ ſich der zugelaßenen Gegen-Mittel zu gebrauchen/ und unter andern ihme Guardian nebenſt ſeinen Conventualen alsdann auch das Cloſter zu räumen und zu quittiren anzubefehlen. Dieweiln nun dieſe gebettene und erwartete Remedirung nicht allein nicht erfolget/ ſondern nach wie vorn mit den Turbationen wider die Evangeliſche in den obbemelten Landen ſtarck fortgefahren und continuirt wird/ dergeſtalt/ daß noch im verſchienenen Monat Februario ein Evangeliſcher Reformirter/ ingleichen auch ein Lutheriſcher Prædicant aus ihren Gemeinden vertrieben/und darbenebens dieſer Letzte mit Schlagen und Stoßen/ aufs äußerſt geängſtiget/ und ſo übel tractirt worden/ daß er zu Erhaltung ſeines Lebens in der gröſten Kälte durch das Waßer lauffen/ und ſich alſo ſalviren müßen.

So iſt auch notoriſch und kündig/ wann Römiſch Catholiſche Pfarren/ worüber Seiner Churfürſtlichen Durchl. das Jus Patronatus zuſtehet/ in dem Hertzogthum Cleve und der Graffſchafft Marck vacant ſeyn/ daß Seine Churfürſtliche Durchl. dieſelbe iederzeit mit qualificirten und bequemen Perſonen (ſo eines guten Wandels ſeyn) verſiehet/ und wann ſie/ in Ermanglung gehöriger Zeugnüßen/ an der qualification derjenigen/ ſo um die Collation anhalten/zweiffeln/ daß alsdann hierüber auch bey den Dechanten ſelbiger Orten Information ſelbſten genommen/ und hierauf ſolche Perſonen/ nach Befinden/ mit behörigen Brieffen oder Patenten verſehen worden.

Hingegen der Herr Pfaltz-Graff den Evangeliſchen Gemeinden unqualificirte Prediger/ wie vorgedacht/ aufdringet/ und noch unlängſten

sten dem Præsidi des Synodi der Reformirten Kirchen im Fürstenthumb Berg nicht allein anbefohlen/ eine zu dem Predig-Ampt und Administration der heiligen Sacramenten undienliche Person zu Hilden zu ordiniren/ woselbst zuvorn auch eine von gutem Leben und Wandel berufsene Person verstoßen/ und eine andere eines ärgerlichen Wandels/ so unlängst gestorben/ wider der Gemeinde Willen eingedrungen worden; Sondern auch den obgedachten Præsidem des Synodi, weil er sich in seinem Gewißen beschwärt befunden/ und die vorerwähnte unqualificirte Person nicht ordinirn wollen/ zur Straff ziehen/ die Execution hierauff vornehmen/ und seine Güter distrahirn laßen.

Und solchem nach Se. Churfürstl. Durchl. weil sie nach so lang getragener Gedult anietzo in der That sehen muß/ daß alle gute Erinnerungen und Interpellationen bey dem Herrn Pfaltz-Graffen vergebens seyn/ und weder auf die vorgeschriebene Reversalien noch auf das Instrumentum Pacis noch auf die Verträge/ noch auf einige im Jahr 1614. gethane Versicherung/ noch auf die Käyserlichen Mandaten einige Reflexion genommen wird/ sich durch Continuation obgedachter unrechtmäßiger Proceduren genöthiget befindet/ die obbemeldte zugelaßene Mittel darwider an Hand zu nehmen: Als wird dem Guardian uñ Conventualnd es Capuciner-Closters alhier hiermit anbefohlen/ daß sie/ wie ihnen bereits vor etlichen Wochen angedeutet worden/ auf den zukünfftigen Montag/ welches der 5 dieses seyn wird/ ihr Closter unfehlbar raumen sollen/ so lang und viel/ bis die Gülich und Bergische Evangelische Kirchen/ vermög der Reversalien/ des Instrumenti Pacis, Verträge/ Käyserlicher Mandaten/ und Anno 1614. gethaner selbsteigener Zusagungen/ in den vorigen Stand wieder gesetzet/ und alle Turbationen und Gravamina würcklich abgeschaffet worden/ es auch Se. Churfürstliche Durchl. gnädigst gut befinden wird/ daß sie in ob vermeldtes Closter wieder einkommen mögen. Signatum Cleve/ den 2 Martii 1663.

LIV.

Churfürst Friedrich Wilhelms zu Brandenburg Väterliche Disposition inter Filios, nebst Käysers Leopoldi darüber erhaltener Confirmation, de Anno 1664.

WIr Leopold von Gottes Gnaden erwählter Römischer Käyser/ zu allen Zeiten Mehrer des Reichs/ in Germanien/ zu Hungarn/ Böheimb/ Dalmatien/ Croatien und Sclavonien ꝛc. König/ Ertz-Hertzog zu Oesterreich/ Hertzog zu Burgundt/ zu Brabandt/ zu Steyer/ zu Kärndten/ zu Krain/ zu Lützenburgck/ zu Wartenbergck/ Ober- und Nieder-Schlesien/ Fürst zu Schwaben/ Marggraff des Heil. Römischen Reichs zu Burgau/ zu Mehren/ Ober- und Nieder-Laußnitz/ gefürsteter Graff zu Habspurgck/ zu Tyrol/ zu Pfirdt/ zu Kyburgck und zu Görtz/ Landgraff in Elsaß/ Herr auf der Windischen Marck/ zu Portenaw und zu Salinß ꝛc.

Bekennen öffentlich mit diesem Brieff und thun kundt allermänniglich/ daß uns der Durchleuchtige Hochgeborne Friedrich Wilhelm Marggraff zu Brandenburgck/ zu Magdeburgck/ zu Stetin/ Pommern/ der Caßuben und Wenden/ Hertzog ꝛc. Burggraff zu Nürenbergck/ und Fürst zu Halberstadt/ Minden und Camin/ des Heil. Römischen Reichs Ertz-Kämmerer/ unser lieber Oheimb und Churfürst/ in Unterthänigkeit zu vernehmen gegeben/ was massen sie eine Disposition in ihrem Hause und unter ihren Kindern aufgerichtet/ welche sie uns auch in originali præsentiren und vorbringen laßen/ des Inhalts/ wie von Wort zu Wort hernach geschrieben stehet und also lautet.

Wir Friedrich Wilhelm von Gottes Gnaden/ Marggraff zu Brandenburgck/ des Heil. Römischen Reichs Ertz-Kammerer und Churfürst/ in Preußen/ zu Magdeburgck/ Gülich/ Cleve/ Berge/ Stettin/ Pommern/ der Caßuben und Wenden/ auch in Schlesien zu Croßen/ Jägerndorff/ Hertzogck/ Burggraff zu Nürnbergk/ Fürst zu Halberstadt/ Minden und Camin/ Graff zu der Marck und Ravensbergk/ Herr zu Ravenstein/ und der Lande Lawenburg und Bütaw/ ꝛc.

Bekennen und thun kund hiermit offentlich und vor iedermänniglich/ sonderlich unsern Erben und Nachkommen/ und unsern sämbtlichen Ständen unserer Chur- und allen andern Unsern Erb-Landen in- und außerhalb Reichs/ daß wir uns vor Augen gestellet/ was maßen Unsere Hochlöbliche Vorfahren die Churfürsten und Marggraffen zu Brandenburg/ zu Nachfolge anderer Königlichen Chur- und Fürstlichen Häuser/ wegen Succession und Regierung ihrer Land und Leute gewisse Dispositiones, Pacta, und Verträge gemachet/ der hochrühmlichen und wohlmeinenden Intention, daß zwischen ihren Söhnen und Nachkommen alle Irrungen/ Zwiespalt/ Weitläufftigkeit und anderer Unrath verhütet/ hingegen aber gutes Vernehmen/ brüderliche Einträchtigkeit und Freundschafft gestifftet/ erhalten und auf die Posterität fortgepflantzet werden. Welcher heylsamer Zweck auch dergestalt erreichet/ daß Unser Churfürstenthumb sambt denen zubehörigen Landen nicht allein in Ihren vigor und Würden conserviret/ sondern auch mercklich verbeßert seyn/ gewachsen und zugenommen haben.

Nachdem nun der Allerhöchste/ durch seine Göttliche Mildigkeit uns mit zween Printzen begabet (welche er nach seiner großen Güte bey gesunden langen Leben und glücklichen Zustande zu fristen gnädigst geruhen wolle) zu dem auch über die Lande/ welche von Unsern hochseeligsten Voreltern auf Uns transferiret/ mit unterschiedenen Fürstenthümern und Herrschafften also reichlich gesegnet/ daß wir seiner Göttlichen Majestät für solche und andere/ uns bey unserer beschwerlichen Regierunge erzeigte große Gnade und Gutthat billig demüthig/ Lob/ Ehre und Danck sagen/ wie wir dann gerne von Grund Unserers Hertzens thun wollen/ so lange uns der gütige GOtt Unser zeitliches Leben fristen wird/ so seynd wir mit nicht geringer Sorgfältigkeit bedacht/ Unserer Vorfahren rühmlichen Fußtapffen nach zufolgen/ und zu mehrer Unsers Churfürstlichen Hauses Sicherheit und unsern Söhnen und dero Nachkommen auch getreuen Unterthanen zu Nutz und Frommen zu verordnen/ wie es mit Beherrschung/ Besitz und Gebrauch unserer sämbtlichen Lande gehalten werden soll/ wann wir nach dem gnädigen Willen Gottes diese Welt durch einen seeligen Hintritt in das ewige himmlische Freuden-Leben werden gesegnet haben.

Zuförderst haben wir aus unsers Anherrn Churfürst Alberti Achillis hochrühmlichen Andenckens Disposition ersehen/ welchergestalt seine Gnaden/ als damahls einiger Herrscher und regierender Fürst des Churfürstenthumbs und aller zugelegten Lande/ aus hochvernünfftigen Ursachen es dahin gerichtet/ daß in den Fränckischen Fürstenthumben zweene regierende Herren seyn/ alle übrige Provincien aber mit der Chur Brandenburg zu ewigen Zeiten unirt verbleiben und durch seiner hochseeligen Gnaden Erstgebohrnen und ältesten Sohn alleine regiret werden sollen.

Welche Ordnung und Satzung auch (nachdem von Churfürst Joachimo primo & secundo in etwas darvon abgeschnitten gewesen) unser ält Herr Vater Churfürst Joachim Friederich hochlöblichstens Andenckens nebst dero Herren Söhnen und Gebrüdern per pactum Familiæ renoviret und bestätiget haben/ aus denen hochwichtigen Ursachen/ daß der Chur-Standt bey Seiner Hoheit/ Reputation und Würde erhalten/ und der iedesmahl regierende Churfürst/ so wohl dem Römischen Reich als seinem eigenen Hause/ zu Nutz und Ehren seinen hohen Estat, der Nothdurfft nach führen/ daneben auch/ als das Haupt des gantzen Churfürstlichen Hauses seinen Herren Gebrüdern und Vettern auf zutragende Nothfälle desto mächtiger zu assistiren/ und die hülffliche Hand zu bieten vermöchten/ welches bey Zertheilung/ Verringerung und Verschwächung der Lande füglich nicht geschehen können.

Diese Fundamenta und Motiven haben wir so viel mehr bey Uns erwogen/ je gefährlicher Uns die gegenwärtige Läuffte vor Augen stehen/ und iemehr es nöthig/ daß ein ieder Regent auff seine Sicherheit gedencke/ und sich gegen alle besorgliche Anstösse wohl gefast halte.

Dannenhero wir billig entschloßen/ den rühmlichen Vestigiis Unserer Vorfahren zu inhæriren/ und letzt angeregte Vereinigungs-Pacta sonderlich/ weil dieselbe von der Käyserlichen Majestät nicht confirmiret worden/ nicht allein respectu derer Lande, so hochgedachter Anherr und Elter Herr Vater in würcklichen Besitz gehalten/ zu confirmiren und zu erneuern/ sondern auch auf die Fürstenthumbe und Herrschafften/ welche darzu kommen/ und wir selbst durch Göttliche Gnade an Uns bracht/ zu ziehen und zu erstrecken.

Setzen/ ordnen und wollen demnach/ daß der Durchleuchtige Fürst/ Unser vielgeliebter ältester Sohn/ Herr Carolus Æmilius, Marggraff zu Brandenburg/ in Preußen/ zu Magdeburg/ Gülich/ und Cleve/ Berge/ Stettin/ Pommern/ der Cassuben und Wenden/ auch in Schlesien zu Croßen und Jägerndorff/ Hertzogk/ Burggraff zu Nürnberg/ Fürst zu Halberstadt/ Minden und Camin/ Graff zu der Marck und Ravensbergk/ Herr zu Ravenstein/ und der Lande Lawenburg und Bütaw/ ꝛc. wann Er unsern Todt überleben wird/ und die folgende regierende Churfürsten zu Brandenburgk fort und fort Unser Churfürstenthumb/ samt allen Unsern Hertzogthümern/ Fürstenthümern/ Graff- und Herrschafften/ von Unsern Hochgeehrten Vor-Eltern auf uns verstammet/ und wir selbst acquiriret und überkommen/ (davon jedoch das Fürstenthumb Halberstadt und das Ambt Egela nachbeschriebener maßen ausgenommen wird) nebst allen anwartenden Landen/ wann deren eines oder mehr sich an die Chur Brandenburgk künfftig eröffnen würde/ mit allen ihren Pertinentien/ Hochheiten/ Herrligkeiten/ Freyheiten und Gerechtigkeiten/ ohne einige Division, Zertrennung/ Vereuserung und Verschmälerung/ alleine regieren/ beherrschen/ genieſſen und gebrauchen

chen sollen für und für zu ewigen Zeiten/ jedoch/ daß Unsern jüngern Sohn Friedrichen und so wohl seinen/ als Unsers Eltern Herrn Sohns Nachkommen die rechtmäßige Succession, Erbhuldigung/ gesambte Investitur, Titul und Wapen/ und was ihnen sonsten ausser dem würcklichen Gebrauch daran zustehet/ verenderlich verbliebe.

Alldieweil wir aber zugleich und reifflich überleget und erwogen/ daß zu Erhaltung eines hohen Hauses nicht allein nöthig/ solches mit Landen und Leuten zu versehen/ besondern auch auf ordentliche Mittel bedacht zu seyn/ daß solches nach GOttes Willen fortgepflantzet und vermehret werde/ und wir dann wahrgenomen/ daß öffters jüngere Herren/ welche der Pactorum familiæ halber nicht zur Regierung kommen können/ sich von dem Heyrathen abhalten lassen; So haben wir damit Unseres Churfürstliches Hauß/ welches auch eine Zeithero auf sehr wenig Augen beruhet hat/ anietzo nach Gottes gnädigen Willen durch alle gebührliche Mittel hinwiederum ausgebreitet/ und ferner erhalten werden möge/ nach langer reiffer Uberlegung mit Unsern sämbtlichen geheimbten Räthen/ beständig und mit gutem Bedacht entschlossen/ Unser Fürstenthumb Halberstadt und das Ampt Egela/ salvis de cœtero pactis familiæ quoad successionem, dem Durchleuchtigen Fürsten Unserm freundlich geliebten Sohn/ Herrn Friedrichen/ Marggraffen zu Brandenburg/ in Preussen/ zu Magdeburgk/ Jülich/ Cleve/ Berge/ Stettin/ Pommern/ der Caßuben und Wenden/ auch in Schlesien/ zu Crossen und Jägerndorff/ Hertzogen/ Burggrafen zu Nürnbergk/ Fürsten zu Halberstadt/ Minden und Camin/ Grafen zu der Marck und Ravensbergk/ Herrn zu Ravenstein/ und der Lande Lauenburg und Bütaw/ und Sr. Lbdn. Männiglichen Leibes-Lehens-Erben zueignen/ wollen auch disponiren und verordnen hiemit und in Crafft dieses/ wie es nach Gelegenheit dieser Sache von Uns als einem Vater/ der unter seinen Kindern disponiret/ am kräfftigst- und beständigsten geschehen soll/ kan oder mag/ und also/ wie diese Dispositio omni meliori modo bestehen kan/ daß obbemelter Unser zweyter Sohn/ Marggraff Friederich/ und seine Eheliche Leibes-Lehens-Erben/ nach unserm seeligen Absterben das Fürstenthumb Halberstadt und vorerwehntes Ambt Eglen/ mit allen Pertinentien/ Fürstlicher Landes-Hoheit/ Landen und Leuten jure sessionis & voti auf Reichs- und Creyß-Tägen/ Schlössern/ Städten/ Wildbahnen/ Zollen/ Gerichten/ Lehnschafften/ Rechten und Gerechtigkeiten/ in specie auch der Lehn-Herrschafften und jure Superioritatis, auch sämbtlichen Uns zustehenden Juribus an der Grafschafft Hohnstein und Reinstein und allen andern Zubehörungen/ nichts davon ausgeschlossen/ haben/ besitzen/ regieren/ nutzen und gebrauchen sollen/ jedoch/ daß Unserm ältesten Sohne/ Marggraffen Carolo Æmilio, und dessen Nachkommen/ daran die gesambte Hand/ Erbhuldigung/ Titul und Wappen/ und die Succession, wann Unser Sohn Marggraff Friedrich und dessen Eheliche Mannliche Descendenten abgehen würden/ beständiglich und unveränderlich verbleibe.

Dabey wir aber ordnen und wollen/ daß gleich wie Unser Churfürstenthumb und dazu gehörige Lande/ also auch das Fürstenthum Halberstadt gantz unzertrennet und unzertheilet werde/ und nach Absterben des regierenden/ allezeit deßen ältester Sohn/ oder wann keine Söhne verhanden/ derjenige/ welchem die succession von rechtswegen daran gebühret/ alleine succedire/ und wird dem Fürsten von Halberstadt iedesmahl obliegen/ wann ihm der liebe GOtt mehr als einen Sohn beschehren wird/ vor deren Unterhalt ohne Zertrennung des Fürstenthumbs Halberstadt zu sorgen/ wann aber der Churfürst seine jüngern Söhne und nechste Vettern mit Stadthalterschafften oder dem Meisterthumb versorget haben wird/ und dergleichen beneficia übrig seyn werden/ so soll er alsdann vor allen andern die jüngern Söhne eines Fürsten von Halberstadt damit bedencken.

So soll auch von mehrgemelten Fürstenthumb und dessen Zubehörungen nichts entäussert/ abgebrochen und entzogen werden/ würde aber der regierende Fürst Alienation und Distraction anmaßen/ soll dieselbe seinem Successori unnachtheilig und unverbündlich auch an sich selbst nichtig und krafftloß seyn.

Was im Fürstenthumb Halberstadt in Unsern Vestungen an Geschütz und Munition auch alda zu Eglen in den Schlößern und Häusern an Tapezereyen/ Gemählden/ und andern Zierrath und Mobilien befindlich/ behält der regierende Fürst daselbst/ gleichwie der Churfürst/ was dessen in seinen Landen in den Vestungen/ Schlößern und Häusern verhanden seyn wird. Die zu unseren sämbtlichen Landen gehörige Documenta an Lehen-Brieffen/ Privilegien/ Hand-Vesten/ Verträgen/ und andern Schrifften/ werden bey demjedermahls regierenden Churfürsten in Verwahrung gelassen/ dem Fürsten von Halberstadt aber soll eines oder mehr von solchen Uhrkunden/ wann deren Exhibition in Originali nöthig/ zu solchem Behuff abgefolget/ vidimirte Abschrifft iedesmahl auf sein Ansuchen ertheilet werden.

Die

Die Schulden/ so auf unseren Landen hafften/ und dero Zahlung Uns oblieget/ seynd von unsern Nachfolgern im Churfürstenthum ohne zuthun des Fürsten zu Halberstadt abzuführen/ insonderheit aber setzen und verordnen wir hiermit/ daß mehrgedachter Fürst zu Halberstadt ohne des regierenden Churfürsten Vorwißen und Einwilligung keine Fœdera und Verbindnüße paciscire und eingehe/ vielweniger einige Fehde und Krieg anfahe/ noch in frembde Kriege sich einmische und implicire/ auch sich auf den Reichs- und Creyß-Tagen zu Erhaltung desto mehrer Einigkeit in den votis mit dem zu ieder Zeit regierenden Churfürsten conformire. Solten aber Unsere Successores an der Chur in einige Kriege impliciret werden/ welches der Allerhöchste in Gnaden abwenden wolle/ so bleibet dem Churfürsten allemahl die Landes-Folge/ und soll ihnen frey stehen/ ohne einige Verhindernüße alsdann nach Gelegenheit gegenwärtiger Zeit und solche Kriege/ Werbungen daselbst anzustellen/ und Einquartierung zu thun/ auch durante bello die Contribution auszuschreiben und einzunehmen.

Dahingegen einem Churfürsten zu jeder Zeit oblieget/ einen Fürsten zu Halberstadt bey allen Anstoßen/ und so offt es Noth thut/ äußerstem Vermögen nach zu assistiren und beyzuspringen/ wider alle Attentata und Gewalt ihme mächtiglich zu schützen/ und keinesweges zu verstatten/ daß ihm in seinem Fürstenthum und Landen/ Rechten und Gerechtigkeiten von Jemanden/ insonderheit aber den benachtbarten Herrschafften einiges præjudiz, Eintrag und Turbation zugefüget/ oder etwas davon abgeschnitten und entzogen werde.

Wann er auch wegen seines Fürstenthumbs und deßen Pertinentien in Proceß und Rechtfertigung gerathen solte/ lieget dem Churfürsten ob/ sich seiner getreulich anzunehmen/ bey ihm umzutreten/ und ihm gebührende und inmigliche Hülffe und Assistenz zu leisten.

Wir wollen auch nicht/ daß hierüber einiger Streit moviret/ oder in Zweiffel gezogen werden solle/ ob dieses wegen vorberührten pacti familiæ oder andern Ursachen/ also verordnet werden können oder sollen/ dann ob zwar sustiniret werden möchte/ daß dieses Fürstenthumb Halberstadt unter andern loco æquivalentis vor ein Theil von Pommern an uns gekommen/ so haben wir doch in reiffliche Consideration gezogen/ daß zur Zeit des Erb-Vergleichs mehrgedachte Pommerische Lande in geruhigen und friedlichen Zustandt begriffen/ und ohne jemandes Anspruch gewesen/ und wann sie in solchem Statu geblieben/ Wir zur Possession derselben ohne Krieg/ Streit und sonderbahre Spesen gelangen können/ was massen aber hernach dieses Hertzogthumb in frembde Hände gerathen und dahero Unsers in GOtt ruhenden Herrn Vaters Gnd. Christseeligster Gedächtnüs/ und Wir selbst/ erheischender und unumbgänglicher Nothdurfft nach/ mittelst Zusammensetzung Unserer mit des Römischen Reichs Waffen gar schwere und langwierige Kriege mit überaus grossen Kosten führen und viele Jahre fortsetzen müssen/ solches ist offenbahr und Reichskündig.

Woraus dann leicht zu schliessen/ weil mehrbesagte Lande gantz in einen andern Stand gerathen/ und solchen Zufall erlitten/ woran Churfürst Joachim Friedrich und dessen Mit-Paciscenten nicht gedacht/ noch vermuthlich gedencken können/ daß demnach das Fürstenthum Halberstadt/ welches uns neben dem Hertzogthum Magdeburgk und Fürstenthum Minden so thewr und schwer ankommen/ ejusdem Conditionis & qualitatis als Pommern desfalls in statu pacato gewesen/ nicht seyn könne/ sondern daß sich dabey eine gantz diversa Dispositionis ratio ereigne/ und die alten pacta und Verträge/ (welche strictè zu interpretiren) ad provincias bello diuturno & maximis sumptibus gesto acquisitas contra mentem paciscentium nicht mögen extendiret und gezogen werden.

In Erwegung dessen und insonderheit/ daß wir ein so grosses Geld auf den Teutschen und Polnischen Krieg/ der Pommerschen/ Preußischen Lande halber/ verwenden müssen/ wovon wir sonst Unsern jüngern Sohn Marggraff Friedrich mit bedencken können/ wird niemands unbillig ermeßen/ daß Wir eines von diesen Fürstenthümern/ so wir durch den Friedens-Schluß erlanget/ unsern zweyten Sohn vermachen und zueignen; zugeschweigen/ daß wir unterschiedene kostbahre Adeliche Lehn-Güter allhier in der Chur Brandenburg und im Hertzogthumb Preussen vor die an uns durch Erbschafft und Testamenta gekommene hohe Geld-Summen erkauffet/ und unsern Domainen incorporiret.

Dannenhero Wir unsern Elteſten Sohn ernstlich und Väterlich vermahnen/ bey ietzigem Zustande/ da unsere Lande zwar zugenommen/ der Churfürstl. Stamm aber auf schwächern Füssen stehet/ als es bey unserer Vorfahren Zeiten gewesen/ daß Er dieses Fürstenthum seinem Herrn Bruder gerne gönnen/ und Niemanden gestatten solle/ hierüber einigen Zweiffel oder Disputat zu machen/ sondern vielmehr sicherlich zu gläuben/ daß wir nach Unserer zu Unsern Chur-Prinzen tragenden Väterlichen Affection alles dergestalt überleget/ daß wir uns versichert halten/ es geschehe ihm hieran viel zuträglicher/

cher/alß wann wirs bey Unserer ersten Disposition, so wir in Anno Eintausend Sechshundert Neun und Funffzig wegen Unsers zweyten Sohns Unterhaltung gemachet/ welche dagegen hiemit aufgehoben wird/ gelaßen wird.

Es wird auch Unser ältester Sohn zu erwegen haben/daß wir vorangezogener maßen nicht allein das Churfürstenthum mit so viel und trefflichen Landen mittelst Anforderung großer Costen vermehret/und auch endlich Lawenburg und Bütaw hinzu gebracht/ so wir Unserm zweyten Sohne wohl zuwenden können/ sondern auch nunmehr durch des Allerhöchsten gnädige Hülff und Schickung nach abermahls auffgewandten trefflichen Kosten das Hertzogthum Preussen von der uns und unsern Vorfahren höchst beschwerlichen und unerträglichen Lehnschafft befreyet und souverain gemachet/daß er und seine Successores am Churfürstenthumb daraus ihren Stand/ Hoheit und Reputation vor andern desto statlicher führen und erhalten können.

Würde es aber den Fall erreichen/ welchen GOtt gnädiglichen verhüten wolle/ daß einer von Unsern Söhnen ohne Männliche Leibes-Lehens-Erben abgehen/ oder künfftig eines oder des andern Masculina deficiren/ und dadurch das Fürstenthumb Halberstadt mit dem Churfürstenthumb wieder vereiniget werden solte/ stehet alsdann zu des Churfürsten freyer Disposition, mehrerwehntes Fürstenthumb Halberstadt seinem jüngern Sohn/ wann ihm GOtt mit mehr als einen begaben wird/ mit gleichmäßigen Conditionibus, wie hierinn enthalten/ zu übergeben und abzutreten.

Alle andere Lande aber/ so wir itzt besitzen/ und daran wir die Anwartung haben/ und von denen in den vorigen Pactis Familiæ erwehnet wird/ wann dieselbe dermahleinsten an unser Hauß kämen/ sollen ohne einige Distraction, Veräuserung/ Zertreñung und Zertheilung zusamen gelassen/ und von dem Churfürsten allein beherrschet werden/ auf masse wie obstehet/und in Churfürst Alberti und Joachim Friedrichs Verordnungen und Erbverträgen versehen ist.

Und wie wir im geringsten nicht zweiffeln/ sondern vielmehr das beständige Vertrauen zu unsers Chur Printzen Lbd. und dero Erben und Nachkommen tragen/ auf allen Fall auch seine Lbd. und dero Erben und Nachkommen hiermit ernstlich u. väterlich vermahnen/sie wolten mehrgedachten Unsers vielgeliebten Sohns Marggraffen Friedrichs Liebden und dero Erben und Nachkomen über das alles/ alle brüderliche und väterliche getrewe Liebe Affection zutragen/deroselben Wohlfahrt Ihro als dem künfftigen Haupte des Hauses trewlich angelegē seyn laßen.

Also vermahnen und injungiren wir auch gleichergestalt väterlich und mit allen Ernst Unsers zweyten Sohns Marggraffen Friedrichs Liebd. und deren Erben und Nachkommen/daß sie unsern ältesten Sohn und folgends alle Churfürsten/ als zu seiner Zeit das Haupt des Hauses nicht allein brüderlich und beständig lieben/ besondern auch gebührlich respectiren/ ohne deroselben Rath und Gutfinden nichts wichtiges fürnehmen/ vor die Ehre/Dignität und Aufnehmen des Churfürstlichen Hauses mit Sorgen und Rahten helffen/ auch keine Leute dulden sollen/ die ihr etwas widriges rahten/und welches zur diffidentz und Uneinigkeit Anlaß geben könte/ besondern vielmehr zu Erhaltung guter Verständnüße und beharrlicher Einigkeit/wodurch der Allerhöchste seinen Seegen allen grossen Häusern zu verleihen/ und solche in Aufnehmen zu erhalten pfleget/ sich euſſerst befleißigen sollen.

Wir befehlen auch hiermit austrücklich allen unsern Ständen der Chur und Marck Brandenburg/ und in allen unsern andern Landen/ in und ausserhalb des Reichs/ bey deren Pflichten/ womit sie uns und unserm gantzen Churfürstlichen Hause zugethan seyn/ sich allemahl hiernach zu achten/ und so viel an ihnen ist/über diese union unserer sämbtlichen Lande zu halten.

Insonderheit aber befehlen wir auch unsern sambtlichen Halberstadtischen Ständen/ so bald wir nach Gottes Willen aus diesem Leben werden gerucket werden/ dieser Unserer Disposition gehorsambst nach zu leben/ Unsern zweyten Sohn Marggraff Friedrichen oder deßen ältesten Sohn vor ihren Landes-Herrn zu erkennen/ und so lange dieselbe unmündig eines zu iederzeit regierenden Churfürsten/ alß Vormünden/ Regierung sich zu unterwerffen/ und also zu aller Zeit/ wie sie bishero zu Unserer sonderbahren Vergnügung gethan/ ihre standhaffte Trewe und unterthänigsten Gehorsamb zu erweisen.

Wir zweiffeln auch nicht/ vermahnen auch disfals Unsere Söhne ernstlich und Väterlich/ sie werden ihre sämtliche getreue Unterthanen in Gerechtigkeit regieren/ ihre Beschirmung/ Friede und Auffnehmen ihnen äusserst angelegen seyn lassen/ und davor den reichen Seegen Gottes des Allerhöchsten erwartten/ welchen Wir ihnen und ihren Nachkommen nebst aller zeitlichen und ewigen Wohlfahrt bis ans Ende der Welt von unendlicher Barmhertzigkeit von Grund unserer Seelen inniglich gewünschet haben wollen.

Uhrkundlich haben wir diese Unsere wohlbedächtig verfaste Disposition und Verordnung eigenhändig unterschrieben/ und Unser Insiegel darunter hengen laßen/ So geschehen und gegeben auf unsern Schloß Cöln an der Spree/ den drey und zwantzigsten Monats-Tagck Martii nach Christi Unsers Erlösers Geburth in Eintausend Sechshundert und vier und Sechzigsten Jahre.

Friedrich Wilhelm Churfürst.

Und uns darauf anfangs ermeldten Unsers lieben Oheimbs des Churfürsten zu Brandenburg Liebden gehorsamst angeruffen und gebeten/ daß wir als iezt regierender Römischer Käyser/ solche Sr. Liebd. Disposition und Verordnung ihres Inhalts zu mehrer Befestigung derselben zu confirmiren und zu bestetten/ gnädigst geruhen wollen/ daß haben wir angesehen/ solch sein des Churfürsten Lbd. demüthig ziemliche Bitte und darum mit wolbedachten Muth/ gutem Rath und rechten Wißen/ obinserirte dero aufgerichtete Disposition alles ihres Inhalts/als regierender Römischer Käyser/gnädiglich confirmiret und bestätiget/ thun das/ confirmiren und bestättigen auch solche von Römischer Käyserlicher Macht/ Vollkommenheit hiemit wißentlich in krafft dieses Brieffes/ was wir daran zu confirmiren und zu bestätten haben/ sollen und mögen/ und meinen/ setzen und wollen/ daß mehr berührte Disposition in allen ihren Puncten/ Articuln/ Inhalt/ Meinung und Begreiffungen/ kräfftig und mächtig seyn/ stete/ fest und unverbrüchlich gehalten werden. Und Sr. des Churfürsten zu Brandenburg Liebden dero Erben und Nachkommen/sich derselben vor inserirter maßen/ alles ihres Inhalts geruhiglich freuden/ gebrauchen und genießen sollen und mögen/ vor allermänniglich unverhindert: Doch Uns/ und dem Heil. Reich/ auch unsern Erb-Königreich/ Fürstenthumb und Landen/ an unsern und sonst männiglich an seinen Rechten und Gerechtigkeiten unvergriffen und unschädlich.

Und gebieten darauff allen und jeden Churfürsten/ Geist- und Weltlichen Prælaten/ Grafen/ Freyherren/ Rittern/ Knechten/ Land-Voigten/ Hauptleuthen/ Vitzthumben/ Voigten/ Pflegern/ Verwesern/ Ambtleuthen/ Schultheißen/ Bürgermeistern/ Richtern/ Rähten/ Bürgern/ Gemeinden/ und sonst allen andern Unsern und des Reichs Unterthanen und Getreuen/in was Würden/ Stand oder Wesen die seyn/ ernstlich und vestiglich mit diesem Brieff/und wollen/ daß sie mehrgedachtes Churfürsten zu Brandenburgk Lbden dero Erben und Nachkommen an obinserirter ihrer Lbd. gemachten Disposition und dieser unserer darüber ertheileten Confirmation und Bestettigung nicht hindern noch irren/ sondern sie dessen allen sich geruhiglich frewen/ gebrauchen und geniessen laßen/ darwider nicht thun/ noch von andern zu thun gestatten/ in keine Weise noch Wege/ als lieb einem jeden sey/Unser und des Reichs schwere Ungnade und Straff zu vermeiden/das meinen wir ernstlich. Mit Uhrkundt dieses Brieffs besiegelt mit Unserm Käyserlichen anhangenden Insiegel/ der geben ist bey gegenwärtigen offenen Reichs-Tage in dieser Unserer und des Heiligen Reichs Stadt Regenspurg den Neun und Zwantzigsten Tag des Monats Aprilis nach Christi unsers lieben HErrn und Seligmachers Gnadenreichen Geburt im sechzehnhundert vier und sechtzigsten/ Unserer Reiche des Römischen im Sechsten/ des Hungarischen im Neundten/ und des Böheimbschen im achten Jahr.

Leopoldt.

Johann Philipp Churfürst zu Maintz.
Vt. Wilderich Fr. von Walderode.
R. V. Cantzler.
Ad mandatum Sac. Cæs. Majestatis proprium.
Wilhelm Schröder.

Nota: Durch des Chur-Printzen Caroli Æmilii von Brandenburg den 27. Novembris 1674. zu Straßburg erfolgten Todesfall/ ist diese Väterliche Disposition nicht zum Effect kommen.

LV.

Guarantie Königs Ludovici XIV. in Franckreich/ über den Articulum Separatum des Olivischen Friedens/ de Anno 1664.

LUDOVICUS DEI gratia Rex Franciæ & Navarræ præsentes literas visuris salutem. Postquam cura & interpositione nostra tractatus pacis inter dilectissimum & amantissimum nostrum fratrem & patruelem Regem Poloniæ, ipsius Regna & Magnum Ducatum Lithuaniæ, ejusque fœderatos, nominatim nostrum dilectissimum & amantissimum Fratrem & Patruelem Marchionem Brandenburgicum Principem & Electorem Sacri Romani Imperii ex una, & nostrum dilectissimum atque amantissimum Fratrem, patruelem & fœderatum Regem Sveciæ, ipsius Regna, Status & Principatus ex altera parte conclusus & subscriptus esset Olivæ die 3. May 1660. per ipsorum Legatos idonea facultate instructos; simul per articulum 36.

dicti tractatus promiſſum & conventum eſſet ad majorem ſecuritatem conditionum ibi contentarum per dilectum & fidelem noſtrum Conſiliarium Status & intimum Dominum de Lumbres legatum noſtrum, qui noſtro nomine interfuit virtute plenipotentiæ, quam ipſi contulimus ad exercendam noſtro nomine mediationem; quod nos & noſtri ſucceſſores Reges iſtius ſponſores futuri, & literas ratificationis dictæ guarantiæ convento tempore exhibituri ſimus, prout dicto tractatu prolixius expoſitum eſt; & quia præter iſtum Tractatum ad declarationem ſecundi articuli in eodem, qui de amneſtia & redintegratione jurium agit, concluſus & ratificatus fuit articulus ſeparatus ad ſervanda in integro jura pertinentia ad fratrem noſtrum Electorem Brandenburgicum per tractatum Welavienſem & Bydgoſtienſem quæſita, qui articulus ejusdem valoris cum dicto tractatu ſit habendus, & eidem eo qui ſequitur modo inſerendus.

Articulus Separatus.

Legatio Suetica declarat Serenisſimi Regis, Regnique Sueciæ nomine ea quæ in Inſtrumento pacis articulo ſecundo de redintegratione Jurium diſponuntur, non debere concernere ditiones, ſtatus, civitates, terras & loca, quæ à Sua Serenitate Electorali poſſidentur, nec eo trahenda; neque obſtare eundem articulum, quo minus Suæ Serenitati Electorali Elbinga jure, quod eidem Suæ Serenitati Electorali competere poteſt, tenenda tradatur, ſalvis de cætero ejusdem civitatis privilegiis & immunitatibus tam in Eccleſiaſticis, quam politicis; ſalvo itidem jure retractus conventionalis Sereniſſimo Regi ac Reipublicæ Poloniæ quoad Elbingam. Qui quidem articulus tanquam ſi in ipſo Inſtrumento pacis eſſet inſertus, ibidemque cum aliis appoſitus, ejusdem cum eô valoris eſſe, haberique debeat. Eam in rem legatus Gallicus, id teſtimonium exhibebat: Suæ Chriſtianiſſimæ Regiæ Majeſtatis Galliarum & Navarræ Comes Conſiſtorianus, & ad Tractatus Pacis Polono-Sueticos legatus Plenipotentiarius Antonius de Lumbres notum facimus quorum intereſt univerſis & ſingulis, præſentibus & futuris. Quandoquidem inſtrumento pacis principali hodie ſubſcripto articulus amneſtiæ, in quo tam communitatum quam ſingulorum jura redintegrantur, forma generali conceptus, & nulla ſpecialis adquiſitorum tam in Pruſſia Ducali, quam extra eandem Serenisſimo Electori Brandenburgico per pacta fœderis perpetui cum ſua Regia Majeſtate Reque publica Polona inita, & concluſa, ac poſtmodum lege Comitiali adprobata Suæ Serenitatis Electoralis jurium in eadem facta ſit mentio, ne id in præjudicium Suæ Serenitatis Electoralis jurium trahi poſſet, convenit, ut præter ſeparatas partium declarationes à nobis quoque uti mediatore atteſtatio rei actæ ederetur. Proinde vigore præſentium omni meliore modo fide publica teſtamur, legationem Sueticam circa tractatus pacis declaraſſe, nec eorum eſſe, neque etiam ad ſe ſpectare, ut prædicta pacta vel approbent, vel iisdem ulla in re quidquam derogare poſſe vel debere. Polonica vero legatio tam oretenus, quam ſcripto publica fide manifeſtavit, Suam Regiam Majeſtatem Remque publicam Polonam prædictis pactis non ſolum nihil derogare hoc Inſtrumento velle, poſſe, vel debere, ſed eadem in omnibus articulis, punctis & clauſulis conſervare & manutenere.

Polonorum Declaratio:

Nos infra ſcripti Suæ Regiæ Majeſtatis Reipublicæque Polonæ ad tractatus Polono-Sueticos legati Plenipotentiarii, notum facimus quorum intereſt, vel ulla ratione intereſſe potuerit univerſis & ſingulis. Quandoquidem inſtrumento Pacis principali hodie ſubſcripto articulus amneſtiæ, in quo tam communitatum, quam ſingulorum jura redintegrantur, forma generali conceptus eſt, & nulla ſpecialis adquiſitorum tam in Pruſſia Ducali, quam extra eam Serenitati Electori Brandenburgico per pacta cum Sua Regia Majeſtate Reque publica primum Welaviæ, demum Bydgoſtiæ inita, ac conſtitutione Comitiali approbata Suæ Serenitatis Electoralis jurium, utpote independentiæ Ducatus Pruſſiæ, condeſcenſionisque in feudum Bytovienſis & Leoburgenſis in Palatinatu Pomeraniæ exiſtentium, tum & juris competentis in Civitatem Elbingenſem, nec non præfecturam Draheimenſem in eodem facta eſt mentio. Ne id in præjudicium memoratorum Suæ Serenitatis Electoralis jurium trahi poſſit, plures modo ratione incluſionis prædictorum in præfato articulo Amneſtiæ propoſiti fuere. Cum autem partibus nequaquam ſatisfacere potuiſſent, tandem prudenti Illuſtriſſimi & Excellentiſſimi Chriſtianiſſimi Regis legati mediatione, ac indefeſſo ſtudio maturandæ pacis gratia convenit, ut peculiari articulo, qui tamen pro inſerto pacis Inſtrumento haberi, ejusdemque valoris eſſe debet, ea ipſa jura Sereniſſimo Electori caverentur, quod & à legatione Suecica per ſeparatum articulum factum eſt.

Nos eum articulum ſeparatum in noſtro conſilio viſum & examinatum, quantum in nobis eſt approbavimus & ratificavimus, æque ac dictum tractatum, & articulum guarantiæ, ſicuti & eundem approbamus & ratificamus per

per præſentes literas noſtra manu ſubſcriptas; ac promittimus fide & verbo Regio iſtum evincere & manutenere contra omnes, & accurate è parte noſtra implere, juxta ejusdem formam & tenorem. Ita enim placitum nobis eſt. In cujus teſtimonium ſigillum noſtrum hiſce appendi juſſimus. Datæ Fontisbellaquei die 25. May. 1664. Regni noſtri 22.

LVI.

Verſicherung Churfürſt Friedrich Wilhelms zu Brandenburg/ über die Guarantie des Articuli Separati des Oliviſchen Friedens/ de Anno 1664.

NOs Fridericus Wilhelmus (T. t.) publico hocce Inſtrumento notum teſtatumque facimus omnibus quorum intereſt, quod licet Regia Majeſtas Galliæ guarantiam ſuper articulo ſeparato declaratorio articuli II. Inſtrumenti Paeis Olivenſis nobis ediderit; nihilominus promittimus, quod, quantum ad civitatem Elbingenſem attinet, officiis, quæ Sua Majeſtas nobis apud Regem & Rempublicam Poloniæ ſincere præſtare vult, contenti futuri, neque dictam guarantiam ad quidquam, quod dictam civitatem Elbingenſem concernit, extenſuri ſumus. In cujus rei fidem hoc Inſtrumentum manu noſtra ſubſcripſimus, & ſigillo noſtro Electorali corroborari fecimus. Datum in arce noſtra Coloniæ ad Spream die 27. April. 1664.

LVII.

Verſicherung Churfürſt Friedrich Wilhelms zu Brandenburg/ daß Pfaltz-Graff Philipp Wilhelm zu Neuburg in den Oliviſchen Frieden mit eingeſchloſſen ſeyn ſolle/ de Anno 1664.

NOs Fridericus Wilhelmus (tot. tit.) Notum teſtatumque facimus omnibus & ſingulis, quorum intereſt vel intereſſe poteſt; poſtquam Regia Majeſtas Galliæ à nobis inſtanter contendit, ut Celſisſimus Princeps Dominus Philippus Wilhelmus, Comes Palatinus Rheni Neoburgicus in pacem Olivenſem anno 1660. factam reciperetur, & nos, quatenus negotium hoc ad nos ſpectat, cauſam nunc non habeamus, quare receptionem hanc denegemus. Itaque hoc ipſo alte memoratam dilectionem Ejus, quod nos ſpectat, & absque præjudicio cæterorum quorum intereſt, in pacem Olivenſem recipimus & hanc noſtram receptionem hoc ipſo factam declaramus. Coloniæ ad Spream die 27. April. 1664.

LIIX.

Churfürſt Friedrich Wilhelms zu Brandenburg Verſicherung in die Rheiniſche Alianz mit zu treten/ de Anno 1664.

NOs Fridericus Wilhelmus (tot. tit.) Quod cum Regia Majeſtas Galliæ teſtata ſit, ſe conſervandæ ſolum pacis & tranquillitatis cauſa cum Electoribus & Principibus nonnullis Imperii fœdus vulgo dictum Rhenanum iniviſſe, nos eodem pacis & concordiæ ſervandæ & ſtabiliendæ voto, ad demonſtrandum quoque ſingularem noſtrum in Suam Regiam Majeſtatem, omnesque fœderatos affectum promittimus, cum iisdem, quam primum de loco & tempore tractandi, conficiendique hujus negotii conventum ſtatutumque aliquid fuerit, fœdus ſocietatemque inire. Coloniæ ad Spream die 27. April. 1664.

LIX.

Königl. Frantzöſiſche Verſicherung gegen Chur-Brandenburg in puncto der Rheiniſchen Allianz vom 25. May 1664.

REX gratam habens declarationem ſibi factam nomine Sereniſſimi Electoris Brandenburgici per Baronem de Blumenthal ipſius Conſiliarium Status & Intimum, Camerarium, Equitem Ordinis Divi Joannis, Commendatorem in Supplenburg, & ipſius Deputatum Extraordinarium ad Suam Majeſtatem, quod poſtquam conventum fuerit de tempore & loco concludendi tractatus, ipſe deſideret intrare cum Sua Majeſtate & quibusdam Electoribus & aliis Principibus S. Romani Imperii in fœdus defenſivum, quod ipſi inter ſe iniverunt, (appellatum fœdus Rhenanum) Sua Serenitas Electoralis volens hoc ipſo publicum dare teſtimonium ſtudii ſui, quod habet in omnia, quæ Sua Majeſtas ab ipſo deſiderare poteſt: & quia in dicto fœdere quædam conditiones extant, in quibus Sua Serenitas Electoralis non in-

venit omnem ſecuritatem quam cupere poſſit, Sua Majeſtas, ut demonſtret, quanti ipſius monita faciat, promittit ſe operam daturum, quantum à ſua facultate dependet, ut ipſi eam ſecuritatem procuret, qua alii ſui fœderati gaudent.

LX.

Defenſiv-Allianz zwiſchen Churfürſt Friedrich Wilhelm zu Brandenburg/ und denen Herren General-Staaten der Vereinigten Niederlande/

de Anno 1666.

DEmnach der Durchlauchtigſte Fürſt und Herr / der Herr Churfürſt zu Brandenburgk/ und die Hoch-Mögende Herren General Staaten der vereinigten Niederlande von langen Zeiten her/ in gar genauer Allianꝛ/ Correſpondentz und Freundſchafft zuſammen geſtanden/ und bereits ſchon vor zweyen Jahren/ ehe die am 27 Julii 1655. zwiſchen ihnen beyden aufgerichtete Defenſiv-Allianz oder Schutz-Bündnüß zu End gelauffen/ beyderſeits zur Continuation und Verlängerung ſolcher Tractaten eingewilliget/ ſelbige aber wegen einer und andern eingefallener Ungelegenheit noch bis daher nicht vollzogen worden. So haben dahero beyde Contrahirende Theile bey ſolcher der Sachen Beſchaffenheit der Zeit / für nöthig erachtet/ dasjenige/ worüber ſie vor dieſem ſchon mit einander verglichen geweſen/ und weßen ſie noch ietzt zu ſammen unter ſich einig ſind / in eine behörliche form eines Tractats bringen zu laßen und abſonderlich auf zuſetzen/ was ſie contrahirende Theile / ſo wohl in krafft des letzten Tractats vom Jahr 1655. Als auch / vermöge der vorhergehenden alten Tractaten/Contract und Erklärungen einander zu thun und zu leiſten ſchuldig ſeyn.

Zu welchem Ende der Herr Churfürſt zu Brandenburg / im Nahmen / und von wegen Seiner abgeordneten den Hochwürdigen/ Wohlgebohrnen Herrn Otto / Freyherrn von Schwerin / Herrn zu Alten-Landsberg / und Schau / Erb-Cammerern der Marck und zu Brandenburgk und Thumb-Probſten des Stiffts Brandenburg / wie auch verordneten Ober-Präſidenten / Geheimen- und Lehen-Rath / auch Churfürſtl. Durchl. Hauptmann zu Uranienburg/ desgleichen die Edle und Hochgelehrte Herren / Werner Wilhelm Blaßpiel/ geheimen auch Märckiſchen und Cleviſchen Regierungs- und Ambts-Cammer-Rath / und ſo dann den Herrn Matthias Romswinckel/ der Rechten Doctorn/ Cleviſchen und Märckiſchen Regierungs-Rath und Vice-Cantzler/ die Hochmögende Herren General Staaten aber/ von ihrentwegen/ den Edlen/ Geſtrengen/ Weiſen/ Vorſichtigen Herrn/ Hieronymus von Beverning/ Deputirten in ihrer Verſamblung/ von wegen der Provintz Halland und Weſtfrießland / welche vermöge ihrer beyderſeits vorgewieſener Vollmachten mit einander über einkommen/ und ſich verglichen über dieſe nachfolgende Articul:

1. Soll zwiſchen Sr. Churfürſtl. Durchl. zu Brandenburg und den Hochmögenden Herren General-Staaten der vereinigten Niederlande eine aufrichtige und getreue Freundſchafft und Correſpondenz ſeyn und bleiben.

2. Welche denn darzu dienen ſoll / daß ein Theil des andern Beſtes befördern/ uñ deſſelben Schaden und Nachtheil nach allen Vermögen abkehren und wenden helffen / und zwar mit ſolcher Macht / wie hierunten ſoll gemeldet werden.

3. Inſonderheit ſollen Ihr. Hoch-Mog. ſchuldig ſeyn/ Seine Churfürſtliche Durchl. in den Landen Cleve/ Gülich / Bergen / Marck und Ravensberg auch andern zu der Gülich- und Cleviſchen Succeſſion gehörigen Landen/ beydes in denen / welche Seine Churfürſtliche Durchl. bereits in Beſitz hat / und dann in demjehnigen/ ſo ſie noch in ihren rechtmäßigen Beſitz bekommen möchte / desgleichen auch in allen Landen/ Plätzen oder Häfen/ die Se. Churfürſtl. Durchl. an der Oſt-See liegen hat / nehmlich die Hertzogthümer Preußen / und Hinter-Pommern defendiren und beſchirmen zu helffen/ wieder alle diejehnigen/ ſo ſie feindlich überziehen/ oder mit offentlicher Gewalt angreiffen wolten.

4. Gleicher geſtalt ſoll Seine Churfürſtliche Durchl. gehalten ſeyn / Ihro Hoch-Mög. wieder allen feindlichen Anfall/ und öffentlichen Gewalt/ ſo Ihren Hoch-Mög. entweder in den vereinigten Niederlanden / oder ihnen zugehörigen angräntzenden Landſchafften / Städten und Plätzen beſetzt ſind / oder auch in ihrer Schiffarth und Handelſchafft / aus der Oſt-See zuſtoſſen/ und angethan werden möchten/ defendiren und beſchirmen zu helffen.

5. Vnd ſolchem zu folge ſollen beyde contrahirenden Theile in krafft dieſer unter ſich aufgerichteten Defenſion und Schutz-Leiſtung einander getreulich und kräfftig beyſtehen/ wieder alle diejenigen/ die den einen oder andern in vorerwehnten Ihr. Hoch. Mög. oder Seiner Churfürſtlichen Durchl. zugehörigen Landen reſpective in ihren Hochheiten / Præeminentien/ Herrſchafften/ Revenuen / oder einigen andern Rechten ſollen unrechtmäßiger Weiſe beſchweren/ oder verunglücken wollen/ um ſolche unbillige Beſchwerungen/ und Schäden abzuwenden zu helffen / und nicht zu zulaßen / daß des einen oder des andern Handelſchafft und Schiffarth auf der Oſt-See/ oder auf den Flüßen/ Ströhmen und Häfen / ſo an derſelben oder den Vereinigten Niederlanden liegen/ geſperrt oder durch Licenten/ Auflagen / Zollen oder andere Neuerungen zur Vngebühr beſchweret werden.

6. Dieſe Mutuel- oder Gegen-Defenſion ſoll auch ſtatt haben/ wann in des einen oder andern Theils Landen/ das Evangeliſche Weſen/ durch öffentlichen Krieg oder andere Gewalt angefochten würde/ ſo daß die freye Evangeliſche Religions-Ubung dadurch ſolte beunruhet und behindert werden. Inſonderheit aber / wann in Meſſen/ in den Clev-Gülich- und Bergiſchen wie auch in andern Zugehörigen Landen der Lauff ietztgedachter Religion ſolte gehemmet werden/ ehe und bevor Seine Churfürſtliche Durchl. zu Neuburg näher verglichen / oder die Strittigkeiten durch Käyſerliche Commiſſarien entſchieden / oder ſonſten gäntzlich abgethan worden.

7. Welches dann dahin zu verſtehen / daß derjehnige Theil / ſo am erſten anietz beſagten Orthe und um deßwillen / wie vorgemeldet/ würde angegriffen werden / ein ſolches dem andern / der nicht angegriffen worden / zu wißen thun ſolle/ welcher dann ihm ſoll angelegen ſeyn laßen / die Unruh und Schäden / ſo aus ſolchem Angriff möchten erfolget ſeyn/ durch güthliche Wege zu repariren und wieder zu erſetzen/ auch nachgehends ein Accommodement und Vergleich zwiſchen dem/ der den Angriff gethan/ und der da angegriffen worden / zu erhandeln/ iedoch daß er / ungeachtet ſolcher angewandten Mediation die verſprochene Hülff zur Stund/ und ſo bald es ſich werde thun laßen / dem attaquirten oder angegriffenen Theile zuſchicke.

8. Dieſe Allianꝛ oder Bündnüß ſoll dem Staat der vereinigten Niederlande/ und deſſelben Gliedern keines weges / an Ihrer Hoheit/ Recht und Gerechtigkeit/ wo und auf wen ſie ſolche haben möchten / noch auch Sr. Churfürſtl. Durchleuchtigkeit in deroſelben Hoheit/ Recht und Gerechtigkeit/ wo und auf wen ſie ſelbige haben möchte / wie auch nicht an dem Reſpecte und Pflichten/ womit ſie Seiner Käyſerlichen Majeſtät und dem Reich verbunden / nachtheilich ſeyn/ ſondern es ſoll Ihro aller Reſpect gantz und unvermindert verbleiben. Maßen auch dieſe Allianꝛ allen vorigen Tractaten / Contracten/ Erklärungen/ oder Bündnüßen/ ſo iemahls mit andern Königen / Fürſten / Potentaten/ Republiquen und Städten gemacht worden/ und abſonderlich der mit der Cron Pohlen/ im geringſten nicht præjudicirlich ſeyn ſoll.

9. Dafern der eine oder der andere contrahirende Theil/ von iemanden ſolte mit Gewalt angegriffen oder ſonſten in ſeiner Handelſchafft/ Landen/ Rechten/ und Gerechtigkeiten / oder in der freyen Evangeliſchen Religions-Ubung/ wie obgedacht/ angetaſt/ bekriegt/ oder betrübt werden/ und zwar / wenn es bey Ihr. Hoch Mög. dahin käme/ daß ſie ſolten angegriffen / bekriegt oder beunruhiget werden / ſo ſoll Seine Churfürſtliche Durchl. Ihr. Hoch Mög. beyſtehen mit 2000 Mann zu Fuß / gutes und wohlbewehrten Volcks: Vnd dafern Se. Churfürſtl. Durchl. erſterzehlter maſſen ſolte angegriffen/ bekriegt oder turbiret werden / ſo ſollen Ihr. Hoch Mög. Seiner Churfürſtlichen Durchl. mit 3000 Mann gutes und wohlbewehrten Fuß-Volcks zu Hülff kommen; Uber das/ ſoll ſo wohl der eine als der andere contrahirende Theil / welcher den beſagten ſuccurs thun und herbey ſchaffen ſoll / auch ſchuldig ſeyn / denſelben der Gebühr nach/ zu unterhalten/ ſo daß der attaquirte/ Bekriegte / oder Geturbirete davon keine Beſchwerung haben dürffte/ iedoch ſoll der Theil/ dem die Hülffe geſchicht/ die Einquartierung und Loſirung verſchaffen / der Theil aber/ ſo dem andern zu Hülffe komt/ über ſeinen ſuccurs ſolche Officierer ſtellen / wie ihm das wird gut düncken / welches gleichwohl auch dahin zu verſtehen / daß im fall dem beleydigten Theile/ lieber mit Reutern / Geld/ Schiffen / Kriegs-Munition, oder Schiffs-Volck ſolte geholffen ſeyn/ ſo ſoll die Aſſiſtenz nach Advenant des gemeldten ſuccurſes, nach des beleidigten Theils Belieben reducirt und gleich gemacht werden/ dergeſtalt / daß man auf Tauſent Soldaten 4000 Reichs-Thaler / Zwölff Monath aber für ein Jahr rechnen ſolle; Und dieſe Auszahlung ſoll zu Eingang eines ieden Monats in gleichen Portionen/ und zwar in ſpecie an Reichs-Thalern zu Amſterdam und Hamburg reſpectivè erlegt werden; Solte aber ſolche Hülffs-Leiſtung entweder zum Theil/ oder gantz an Kriegs-Munition, an Schiffen oder andern zum Krieg dienlichen Waaren geſchehen/ ſo ſoll der Aſſiſtent und Hülffleiſtende Theil mit möglichſter Sorgfalt dahin trachten / damit ſolche Munition, Schiffe oder Wahren / mit guten Treuen und in Beyſeyn eines/ dem der geaſſiſtirte Theil darzu wird erkieſt haben/ mögen eingekaufft werden / allwo der geaſſiſtirte dieſelbige Kriegs-Munition oder Schiffe wird müßen empfahen/ und ſelbſt ins Land abholen / unter des

Assistenten/ der den succurs wird verschaffen sollen/ seiner Authorität und Aufsicht; Jedoch soll der bis her erzehlte succurs einer oder anderer seits den Assistirenden Theil auf keinerley weise nöthigen/ oder verbinden/ mit demjenigen/ der den Secundirten Theil solte angreiffen/ zu brechen und feind zu werden.

10 Und wofern dieser zuvor nahmhafft gemachte succurs der 2 oder 3000 Mann/ oder derselben æquivalent nicht möchte für genugsam erachtet werden/ die oppression oder Beschwernüß/ alß worgegen so thane Hülff præstiret wird/ völlig abzukehren/ so soll auf solchen Fall der nicht opprimirte oder nicht beschwerte Bundsgenoß schuldig seyn/ den Opprimirten oder Beschwerten/ deßwegen mit solcher fernerweitigen Macht und Mitteln beyzuspringen/ als zu völliger Abwehrung berührter Oppression oder Beschwernüß wird für nöthig erachtet werden/ wohl verstanden/ daß ein ieder Contrahirender Theil sich darüber und auf was Condition solches geschehen solle/ absonderlich mit dem andern zu vergleichen habe.

11. Seine Churfürstliche Durchl. und Ihre Hoch Mög. sollen einer in des andern Landen keine Einquartierungen vornehmen mögen/ ohne vorhergegangene gebührliche Communication.

12. Solte aber ein March oder Durchzug in des einen oder ander Landen geschehen/ sollen die Contrahirende Theile gehalten seyn/ solches dergestalt zeitlich zu berichten/ damit beyderseits Deputirte mögen können darbey seyn/ umb den March und Durchzug der Unterthanen zum geringsten Uberlast und Schaden dirigiren und befördern zu helffen/ iedoch aber auch also/ damit die Soldaten nicht müssen noth leyden/ sondern mögen erhalten werden. Es soll auch darneben unter den Soldaten so ernste und scharffe Disciplin gehalten werden/ daß sie alles kauffen/ und bezahlen sollen/ und die respective Unterthanen/ so wenig als immer möglich durch solche Durchzüge nicht mögen beschwert werden; weswegen dann alle Ubelthaten und Contraventionen der Soldaten ernstlich sollen abgestrafft werden; Und falß ein Drittmann einige Einquartierungen/ Durchzüge und Einfälle/ mit einigem Kriegs-Volck/ in oder durch Se. Churfürstl. Durchl. Clev- und Märckische/ oder Ihr. Hoch Mög. daran grentzende Provintzien und Lande wolte vornehmen/ so sollen die Contrahirende Theile nach vorgegangenem Concert und Rathschlag/ solches alles so viel möglich einander helffen abwehren/ und darvon befreyen.

13. Die Herren General-Staaten sollen die Städte und Vestungen/ so sie ietziger Zeit in den Clevischen Landen besetzt halten/ mit sothaner Besatzung versehen/ daß sie an einer Seiten für allem Uberfall gnugsam mögen gesichert seyn/ und auf der andern Seiten die lieben Bürger und Einwohner in gemeldten Städten und Vestungen nicht beschwert werden/ gegen und wieder Ursach/ oder wieder die vor diesem aufgerichtete Capitulationes, die zu dem Ende wieder reassumirt und hervor genommen/ und nach ietziger Zeit Beschaffenheit/ mit zusammen gesetzten Rathschlag näher regulirt und eingerichtet werden/ indessen aber in ihrer Krafft und Obacht verbleiben sollen/ bis sie mit zusammen gesetzten nähern Tractaten geändert worden. Auch sollen Ihr. Hoch-Mög. Sr. Churfürstl. Durchl. in besagten Städten und Vestungen/ in deroselben Lands-Hochheiten/ Regalien/ Eminentien und Herrschafften/ keinen Eintrag thun/ noch auch gestatten/ daß dergleichen von ihren Commendanten und Officiern/ weder Militarischen noch Politischen/ unter einigerley Prætext vorgenommen werde/ sondern Seine Churfürstliche Durchl. samt ihren Erbnehmen ruhig und unturbirt bey berührten Lands-Hoheiten/ Eminentien/ Regalien/ und Herrschafften/ und bey derselben freyen und ungehinderten Gebrauch verbleiben lassen/ und dergestalt handhaben helffen/ damit niemand etwas dargegen vornehmen/ oder falß etwas dargegen solte attendiret und angehaben werden/ daßelbige unter ihnen nicht gedultet werden möge/ wie dann Seiner Churfürstl. Durchl. Städte in den Clevischen Landen/ so mit Ihr. Hoch Mög Völckern besetzt sind/ mit feindlichen Anfall/ oder offenbahrer Gewalt/ angreiffen solte/ daß sie es dann nicht anders auf- und annehmen wolle/ alß ob es Sr. Churfürstl. Durchl. selbst geschehen wäre/ und wolle deswegen Ihrer Hoch-Mög. gegen solchen Einfall/ vermöge des obeingeführten 4 und 5 Artickels defendiren und schützen helffen.

14. Es soll aber auch Ihr. Hoch Mög. weil sie in obbedeuten Städten/ Vestungen/ und Plätzen die Guarnison halten/ kein Recht oder Gerechtigkeit zuwachsen/ vielweniger Seiner Churfürstlichen Durchl. oder derselben Nachkommenden einiger Nachtheil daraus entstehen/ sondern es soll allein bey den vorigen Tractaten/ Bündnüßen und Erklärungen/ so vor alters und vor dem Jahr 1655. deswegen aufgerichtet worden/ sein Verbleiben haben/ und inzwischen den Stadthaltern/ und Commendanten in solchen Städten und Vestungen/ ja ausdrücklich und scharff auferlegt werden/ gegen Sr. Churfürstlichen Durchl. und deroselben Regierung bey aller Gelegenheit behörlichen Respect zu erzeigen/ und Sr. Churfürstlichen Durchl. Unterthanen/ nicht mehr abzuheischen/ und abzufordern/ alß in den vereinigten Provintzien gebräuchlich noch auch zugestatten/ daß entweder Se. Churfürstliche Durchl. oder deroselben Unterthanen/ in ihren Gerechtigkeiten und Güthern/ mit auslauffen/ und einigen andern extorsionen oder Zwangs-Mitteln/ directè oder indirectè beschwehrt/ oder vernachtheilet werden mögen. Und eben deswegen sollen nähere Reglemente zu Papier gesetzt/ und die allbereits hierüber angestellte Berathschlagung mit allem Ernst und Eyffer fortgesetzt/ und aufs baldeste/ ja wo möglich/ noch vor Auswechßelung der Ratification, in Summa/ in Zeit zweyer Monathen hernach zu einen guten Schluß gebracht werden/ von solcher Krafft und Würckung seyn/ und dafür gehalten werden sollen/ als ob sie von Wort zu Wort allhier mit eingerückt wären. Desgleichen wird auch von nun an für fest gesetzt/ daß die auf die Lebens-Mittel und Kriegs-Munition geschlagene Zolle und Licenten/ so beyde Theile oder der eine von ihnen wird von nöthen haben/ sollen nach der gewöhnlichen Anlage bezahlet werden/ gleich wie sie alle Particular Einwohner erlegen müssen.

15. Die Contrahenten sollen einander/ oder einer des andern Unterthanen/ und Einwohner/ wie auch ihre Güther mit keinen Zöllen/ Licenten oder andern Auflagen und Gerichten/ wie sie auch Nahmen haben möchten/ mehr und höher beschweren lassen/ alß die eigene Einwohner (diejenigen ausgenommen/ welche vor dem 27 Julii 1655 sonderbahre Exemptions-Privilegien/ oder mehrere Freyheit in particulari und für sich mögen erhalten haben) oder auch einige andere in wenigsten beschwerte Frembdlinge beschweret sind/ sondern sie vielmehr im gegentheil aller Exemptionen/ Privilegien/ und Freyheiten genießen laßen/ alß wie ihre eigene Einwohner oder wenigst beschwerte Frembdlingen haben und genießen/ noch auch einander/ noch einer des andern Leute und Güther/ mit einigen thätlichen Proceduren/ Pressuren/ Extorsionen/ oder Repressalien und Arresten/ so fern dieselben nachdem beschriebenen Rechten und unter sich habenden Concordatis nicht zugelaßen seyn/ incommodiren/ noch solches an ihren Unterthanen vornehmen laßen/ sondern einen ieglichen an das ordentliche Gericht verweisen/ und sie des Rechts seinen völligen Lauff genießen laßen.

16. Auch hat Se. Churfürstliche Durchl. versprochen/ maßen sie mit gegenwärtigen diesem verspricht/ daß sie in obgedachten ihren Häven an der Ost-See/ Ihr. Hoch Mög. Unterthanen/ und die Einwohner der vereinigten Niederlande/ oder ihre Persohnen/ Schiffe/ Wahren/ Kauffmanschafften/ unter keinerley Prætext ohne die höchste Noth/ und das gemeine Interesse und dann auch nicht anders alß mit gemeinen Gutbefinden beyder Bundsgenossen/ ferner oder höher alß sie ietziger Zeit beschweret seyn/ beschweren/ noch zugeben wolle/ daß daselbst von iemanden anderst/ einige Beschwernüß eingeführt/ oder gehaben werde.

17. Die Schiffarth und Handelschafft/ soll zwischen beyderseits Unterthanen/ ohne einige Hindernüß getrieben und fortgesetzt werden/ und deswegen beyden Theilen oder ihrer Unterthanen Schiffen frey stehen/ und erlaubt seyn/ in beyderseits Häfen aus- und einzulauffen/ und Stand darinnen zu nehmen.

18. Dafern einige andere Christliche Könige Potentaten/ Republiquen oder Städte sich zugleich mit in diese Bündnüß begeben; So soll es einem ieden frey stehen/ Jedoch damit hierdurch keinen von den Contrahirenden Theilen/ auf einigerley Weise præjudicirt/ oder deßelben Staat und Condition schwerer gemacht/ oder vernachtheilt werde/ so zu verstehen/ daß solche Zulaßung mit beyderseits Communication und Bewilligung geschehen müße.

19. Das Recht des Zehenden/ welches daher rühret/ wenn eine familie weg zeucht/ oder eine Erbschafft verfält/ davon sollen beyderseits Unterthanen frey und exempt seyn und bleiben/ so lange diese Bündnüß währen wird.

20. Diese Defensiv-Allianz soll währen und gehalten werden/ zwölff Jahr/ mit der Intention, daß/ wenn die Zeit verflossen/ man sie wiederumb erneuern wolle; Zu dem Ende soll zwey Jahr zuvor/ ehe solche Zeit zu Ende gelauffen/ hierüber eine Zusammenkunfft angestellt werden: Jedoch also zu verstehen/ daß dafern eine oder der andere Bundsgenosse/ oder alle beyde zugleich/ sich zu solcher Erneurung nicht würden verstehen können/ auf so thanen Fall die Contrahenten beyderseits wieder in das Recht und in die Bündnüß treten mögen/ so albereits zwischen ihnen beyden ist/ vermöge derjenigen Tractaten/ die von vielen Jahren her nach und nach zwischen denselben aufgerichtet und gemacht worden/ sintemahln beyderseits einander versprochen/ daß erwehnte Tractaten und Erklährungen durch diese Allianz durch aus nicht sollen cassiret seyn/ sondern wenn die Zeit von diesen Tractaten verflossen/ bey ihrer völligen Krafft und Würckung verbleiben/ gleich wie sie wären gewesen/ und geblieben/ dafern diese nähere Allianz nicht wäre aufgerichtet worden.

21. Dann sollen beyderseits ein ieder nach seinen Vermögen und Gelegenheit Fleiß ankehren und daran seyn/ daß auch andere Fürsten/ Potenta-

tentaten / Republiquen, und mächtige Städte und sonderlich die im Westphälischen und Sächßischen Cräyß zugleich mit in diese Alliantz möchten gezogen werden.

22. Man soll keine Werbungen zu Pferdt/ oder zu Fuß/ und zu Wasser des einen oder des andern Feinden / alß wieder welche man krafft dieser gegenwärtigen Defensiv-Allianz Hülff leisten soll/ zu laßen.

23. Aber solche Volcks-Werbung zu Wasser und Land / desgleichen auch Kriegs-Schiffe einzukauffen / zu mithen und auszurüsten / soll iederzeit den Contrahirenden zum besten / in des einen und des andern Häven zugelaßen seyn / es wäre dann / daß derselbige in dessen Häfen und Landen solche Werbung / Miethung / Einkauff- oder Ausrüstung würde gesucht werden / selbst zu seiner eigenen Beschützung des Volcks und der Schiffe / von nöthen hätte / oder ein solches um anderer insurmontablen Hindernüßen / willen müste entschuldiget werden / da dann / was dis anlangt / desselben seiner Erklärung vollkommentlich Glauben solle zugestellet werden.

24. Die Contrahirende Theile sollen die Farth zur See auf den Ströhmen und andern Waßern wie auch zu Land / ein ieder respective in seinem Gebieth / wohl und der Gebühr nach / so viel immer müglich / wieder alle und iede / die dieselbigen wolten infestiren oder sonsten bekümmern / frey und sicher erhalten.

25. Ferner nehmen Ihr. Hoch Mög. auff sich bey dem König in Pohlen / alle kräfftige und würckliche Dienste anzuwenden / damit Se. Königliche Majestät Sr. Churfürstlichen Durchl. halten möchte / was sie deroselben / wegen der Stadt Elbingen versprochen / und worüber Ihr. Hoch Mög. alß Guarandeuren von beyden Theilen ernennet worden.

26. Diese Alliantz soll im Nahmen des Staats der vereinigten Provintzien / desgleichen auch von Sr. Churfürstlichen Durchl. respectivè, innerhalb vierzehen Tagen / nachdem dieses gegenwärtige wird seyn geschloßen und unterschrieben worden / oder auch wo es sich einiger maßen wird thun lassen wollen / noch eher approbirt und ratificirt werden. Welches also geschehen / verglichen und geschloßen worden / unter der respectivè in der oberührten Vollmacht gedachter Herren Deputirten ihrer Unterschrifft und Pittschafft / zu Cleve am 16 Februarii Anno 1666.

(L.S.) Otto Frey-Herr von Schwerin/
(L.S.) Werner Wilhelm Blaspiel.
(L.S.) Matthias Romswinckel/
(L.S.) H. von Beverningh.

LXI.

Defensiv-Allianz zwischen König Carolo XI. in Schweden / und Churfürst Friedrich Wilhelm zu Brandenburg / de Anno 1666.

I. SIt inter Suam Regiam Majestatem ejusque hæredes, successores Reges, Regnumque Sueciæ ab una, & Suam Serenitatem Electoralem Brandenburgicam ejusque hæredes ac successores masculos descendentes ab altera parte, pro securitate mutua & conservatione pacis, juriumque adquisitorum strictior amicitia & fœdus defensivum, illudque bona fide & sincero affectu in utriusque confœderatorum honorem & commoda excolatur.

II. Huic fœderi defensivo fundamenti loco substernantur ante omnia pacificationes & pacta Osnabrugæ & Monasterii anno 1648. die $\frac{14}{24}$. Octobris conclusa, & inde dependens Recessus Limitaneus Sedini d. 4. Maji, Anno 1653. erectus, ut & Olivensia pacta nuperius die 23. April. (3. Maji) Anno 1660. inita & confecta cum omnibus & singulis punctis, articulis & clausulis, Instrumentis eorundem pactorum insertis, vigoreque eorundem competentibus juribus, quæ omnia exactè & inviolabiliter observanda sunt. Et si quid præter spem in posterum inter Confœderatos irrepat, quod iisdem contrarium aut minus conveniens videri possit, id confestim civilibus modis mediisque, & per amicabilem determinetur decidaturque compositionem.

III. Quemadmodum autem hujus fœderis non alius scopus est, quam conservatio pacis, & securitatis communis vindicatio, mutuaque defensio à quacunque hostili irruptione in utriusque confœderatorum provinciis, ditionibus, statu atque juribus huic fœderi inclusis à quopiam hostiliter invadatur & violetur, pars altera, prævia requisitione, teneatur parti læsæ adsistere, eique copias militares auxilio mittere, quemadmodum hoc inferius statutum est.

IV. Ut etiam constet, quænam ditiones hoc fœdere proprie contineantur, convenit utrinque, ut provinciis Suæ Regiæ Majestatis extra Imperium Romanum sitis, utpote Estoniæ & Livoniæ Svedicæ ditionis, cum omnibus earundem provinciarum Juribus, conditionibus, pertinentiis guarantiam præstet Sua Serenitas Electoralis Brandenburgica, Ejusque successores & hæredes contra quoscunque, qui dictas provincias vel earundem conditiones, jura aut pertinentias bello aperto, aut quocunque modo violare tentaverint, modo & militum numero tali, de quo hisce fœderis tabulis specialibus postea explicabitur.

V. Vicissim Sua Regia Majestas ac Regnum Sveciæ Suæ Serenitatis Electoralis Brandenburgicæ, ejusque hæredibus masculis descendentibus præterea promittit guarantiam Borussiæ Ducalis, prout à Serenitate Sua Electorali illa Jure supremi, directi, & independentis dominii (quod suveranitatem vocant) à Rege & Republica Poloniæ legitimè sibi concesso, & in Comitiis Reipublicæ Poloniæ generalibus Warsaviæ Anno 1658. approbata nunc possidetur, ita ut si contingat, quempiam fines dictæ Ducalis Borussiæ aperto bello invadere, dictumque Jus suveranitatis armis tentare, vel quocunque modo violare, Sua Regia Majestas Successores Reges Regnumque Sueciæ teneatur Serenitati Suæ Electorali Brandenburgicæ pro tuendis dicti Ducatus finibus ac Juribus copias militares auxilio mittere eo modo & numero, prout inferius determinabitur.

VI. Utriusque partis pacisentis provincias in Germania sitas quod attinet, licet illæ omnes vi pacificationis Germanicæ sint in continua tutela & Guarantia Sacri Romani Imperii omniumque ejus Statuum ac membrorum, & præterea Regiæ provinciæ non minus quam Electorales fœdere, uti vocant, Rhenano specialius etiam comprehenduntur; nihilominus tamen in majorem utriusque jam pacisentium securitatem utrinque convenit, ut Regiæ illæ provinciæ, Ducatus nempe Bremensis, Verdensis, & Pomeraniæ Citerioris cum annexis partibus Ulterioris Pomeraniæ vigore Instrumenti dictæ Pacis Westphalicæ ac Recessus Stetinensis Regiæ Pomeraniæ adjectis, ut & Principatus Rugensis & Dominium Wismariense cum omnibus cæteris Juribus ex Instrumento jam dictæ pacis & Recessu Stetinensi Suæ Regiæ Majestati Regnoque Sveciæ competentibus: & Electorales utpote Electoratus, Marchia Brandenburgensis, Pomerania Ulterior ad Suam Serenitatem Electoralem spectans, Principatus Halberstadiensis, Mindensis & Camminensis, ut & omnia cætera Jura ex Instrumento memoratæ Pacis Westphalicæ Suæ Serenitati Electorali ejusque hæredibus masculis descendentibus competentia præsenti huic fœderi defensivo includerentur.

VII. Si itaque durante hoc fœdere contigerit, ut Sua Regia Majestas, Regnumque Sueciæ aliquo Rege, Principe vel Republica quocunque tandem nomine censeantur, infestetur, oppugnetur, & violetur in prædictis hocce fœdere comprehensis provinciis, ditionibus, terris, arcibus, locisve, ejusdemque annexis vel inde dependentibus Suæ Regiæ Majestati Regnoque Sueciæ competentibus juribus & privilegiis, Sua Serenitas Electoralis pro se, successoribus, ac hæredibus suis masculis descendentibus bona fide spondet, ac specialius hic promittit, se eidem Suæ Regiæ Majestati Regnoque Sueciæ intra spatium trium vel ad summum quatuor mensium à die notificationis factæ, subsecutæque requisitionis suppetias laturam exercitu duorum millium peditum & D. equitum, quibus copiis Sua Regia Majestas, Regnumque Sueciæ usque ad finem belli uti poterit, siquidem eidem ita visum fuerit.

VIII. Vice versa Sua Regia Majestas, Regnumque Sueciæ bona fide spondet, & pariter promittit vigore præsentis fœderis defensivi, se intra spatium trium, aut ad summum quatuor mensium à die notificationis, subsecutæque requisitionis computandarum exercitu II. M. DC. peditum & DCCC. equitum suppetias quoque laturum, si forte contingat Suam Serenitatem Electoralem ejusdemque supra dictos hæredes & successores durante hoc fœdere hostiliter invadi, infestari ac oppugnari à quocunque Rege, Principe vel Republica in supra nominatis hocce fœdere comprehensis provinciis ac ditionibus, indeque dependentibus juribus, quo itidem exercitu Sua Serenitas Electoralis ad finem belli utetur, siquidem voluerit.

IX. Antequam autem prædictæ copiæ auxiliares ipso actu subsidio mittantur, liberum erit confœderato implorato & requisito per legatos & ministros id operam dare, ut invasor seu turbator amicabili ratione persuadeatur à vi & injuria desistere, ne ad arma venire necessum sit. Quod si vero ea lædenti sederit obstinatio, ut nullis amicabilibus rationibus ad æqua præstanda se induci patiatur, tunc statim atque præfixum trium vel quatuor mensium spatium à die notificationis, factæque requisitionis elapsum fuerit, ipsæ copiæ in locis requisitis sistentur, nec ante ab auxilio ferendo cessabitur, quam parti læsæ per omnia satisfactum fuerit.

X. Missis itaque auxiliaribus copiis in ditionibus suis de commeatu sufficienti æque ac propriis prospiciet is, qui illas requisiverit; ratione vero residui stipendii militaris quisque pro

pro arbitrio conventioneque cum officialibus ſuis inita agetur.

XI. Quicunque copiis auxiliaribus præfectus fuerit, imperium in easdem, ſubſecuta etiam conjunctione armorum, retineat, ita tamen, ut ſub auſpiciis ejus, qui auxilia requiſiverit, militet, ejusdemque vel conſtituti ab eodem Ducis exercitus juſſis pareat, ſive is ſuppetiis ſibi ſubmisſis ad defenſionem ditionum, Statuum, locorumque ſuorum, ſive ad oppugnandum primum aggreſſorem in propriis ejusdem terris ac ditionibus uti voluerit, habita tamen ſemper ea ratione, ut copiæ auxiliares cum reliquo exercitu ubique æqualiter habeantur.

XII. Auxilia ferenti hac inprimis ratione proſpectum ſit, ut ſiquidem in terminis auxiliatoriis permanere ei licuerit, nec per oblatas ſuppetias iſti bello ipſemet involutus fuerit, ſine incluſione, plenaque ſecuritate ejusdem nullus quidem tractatus pacis vel induciarum iniri debeat, imo ne ſuſpenſio quidem armorum (ubi id ſtatus & ratio belli efflagitaverit) niſi ad ſummum trium ſeptimanarum pro utroque exercitu ſimul. Quod ſi vero oblatum confœderati auxilium cum aggreſſore, vel alio quocunque aperto bello implicetur, tunc neuter ſine alterius ſcitu, conſenſu & conſilio neque ad præliminaria, neque ad principales cum hoſte tractatus deſcendat, ſed omnia mutua opera, communicatione & conſilio agantur & tractentur, donec utrique confœderato de ſufficienti ſecuritate plenisſime proviſum fuerit.

XIII. Durante hoc bello, vel etiam ſubſecuta pace is, qui ſuppetias ex hujus fœderis præſcripto tulerit, eo nomine nil quidquam præter mutua vice verſa in ditionibus, caſibusque hocce fœdere comprehenſis definitisque poſtulare poterit auxilia, neutiquam autem à requirente ſive ſumtuum bellicorum, ſive damnorum prætextu, aut quocunque alio colore de ditionibus, Statibus, arcibus, locisque quibuscunque aliquid detinere vel prætendere.

XIV. Quoniam autem accidere poſſit, ut pro tuendis ditionibus ac juribus ſupra dictis copiæ jam determinatæ non ſufficiant, tunc uterque quidem confœderatorum prævia requiſitione debita majoribus viribus parti læſæ ſubvenire tenebitur, ita tamen ut exiſtente illo caſu peculiariter hac de re inter fœderatos tranſigatur.

XV. Includentur huic fœderi defenſivo ab utraque parte reſpective Imperator Romanorum, Reges Principes, Reſpublicæ & Status utrique amici & fœderati, quorum amicitiæ, fœderibus, & pactis conventis hoc fœdus nullum præjudicium adferet, ſed maneant ea in ſuo vigore illæſa, ſalvo tamen per omnia hoc fœdere, nec liceat alterutri partium cum aliis quibuscunque in præjudicium ejus fœderis, niſi præſcio & conſentiente altero, ullo modo paciſci.

XVI. Duret hoc fœdus in decem annos, religioſeque ſervetur, quo tempore elapſo, convenient confœderati de prorogatione, ſiquidem ita collibitum fuerit.

XVII. Inſtrumentum ratificationis ſuper hoc tractatu tam nomine Suæ Regiæ Majeſtatis Regnique Sueciæ per ſubſcriptionem Sereniſſimæ Reginæ Matris ſuæ, & Dominorum Regni Sueciæ Adminiſtratorum firmatum, quam Serenitatis Suæ Electoralis manu ſubſcriptum, & ſolenni forma utrinque expeditum intra ſpatium ad ſummum trium menſium à ſubſcriptione hujus tractatus hic Stockolmiæ paratum habeatur, ibique rite commutetur. In horum fidem & ſecuritatem majorem duo horum articulorum exemplaria pari tenore confecta manuum nominumque noſtrorum ſubſcriptione & ſigillorum impreſſione firmavimus. Actum in arce Stockolmenſi die 27. Martii, Anno 1666.

Petrus Julius Coyet.

Eduardus Ehrenſtein, L. G. à Crockau.

Articulus Separatus:

Nos infra ſcripti reſpective Suæ Regiæ Majeſtatis Sueciæ & Suæ Serenitatis Electoralis Brandenburgicæ Commiſſarii Plenipotentiarii conſtare volumus, quod quamvis in fœdere defenſivo inter ſuam Regiam Majeſtatem Sueciæ & Suam Serenitatem Electoralem Brandenburgicam hodie concluſo articulo IV. proviſum ſit, de mutua defenſione reſpectivè provinciarum, & quidem à parte Sueciæ Eſtoniæ, Livoniæ ditionis Suecicæ, à parte vero Suæ Serenitatis Electoralis Brandenburgicæ Ducalis Boruſſiæ contra quoscunque turbatores, ea conditione & militum numero, qui in tabulis pacti præſcribitur: cum tamen viſum ſit, Suæ Serenitati Electorali ratione cujusdam fœderis ſe inter & Magnum Moſcorum Czarem concluſi exceptionem aliquam poſtulare, ad Inſtantiam Suæ Serenitatis Electoralis atque ut negotio ſub manibus diu verſato finis imponatur, Sua Regia Majeſtas teſtificando Suæ Serenitati Electorali ſingularem in mutuam amicitiam inclinationem ſuam, hoc in gratiam Suæ Serenitatis Electoralis deferre voluit, ſeſeque hoc ipſo declarat, ut ſi contingat provincias Suæ Regiæ Majeſtatis ſupra nominatas à Magno Moſchorum Czare armis invadi, aut bello aperto impeti, tunc Sua Serenitas Electoralis nullis copiis auxiliaribus, quemadmodum in

in pactis alias ſtatuitur, teneri debere, ſed in eum caſum intra ſpatium trium vel ad ſummum quatuor menſium à die notificationis & requiſitionis comprehenſorum Suæ Regiæ Majeſtati Succeſſoribus Regibus Regnoque Sueciæ ſummam thalerorum Imperialium quinquaginta millia Holmiæ vel Hamburgi absque ulla tergiverſatione invicem numerare & perſolvere obligata erit; eamque exſolutionem non niſi ſemel, quoties ſcilicet bellum fuerit exortum, præſtare tenebitur: ſalvo fœderis tenore & integritate in cæteris omnibo, ſi nempe à quopiam alio dictæ provinciæ bello impetantur. In fidem hujus, duo quoque Exemplaria formata, atque ab utriusque partis plenipotentiariis ſubſcripta, & propriis ſigillis munita ſunt, quæ uno eodemque tempore cum inſtrumento principali ratihabebuntur. Actum ut ſupra.

LXII.

Defenſiv-Allianz zwiſchen König Friderico III. in Dännemarck / denen Herren General-Staaten der Vereinigten Niederlande / Churfürſt Friedrich Wilhelm zu Brandenburg / und Herrn Georg Wilhelm / auch Herrn Ernſt Auguſto / Gebrüdere / reſpectivè Biſchoffen zu Oßnabrück / beyde Hertzogen zu Braunſchweig und Lüneburg / de Anno 1666.

DEmnach der Durchlauchtigſte / Großmächtigſte Fürſt und Herr / Herr Friedrich der Dritte / zu Dännemarck / Norwegen / wie auch der Wenden und Gothen König / Hertzog zu Schleßwig / Hollſtein / Stormarn und Dittmarſen / Grafe zu Oldenburg und Delmenhorſt / ꝛc. desgleichen die Hoch-Mögende Herrn General-Staaten / der vereinigten Niederlande / dann der Durchlauchtigſte Fürſt und Herr / Herr Friedrich Wilhelm Marggrafe zu Brandenburg / des Heiligen Röm. Reichs Ertz-Cämmerer und Churfürſt / in Preußen / zu Magdeburg / Gülich / Cleve / Berg / Stetin / Pommern / der Caſſuben / und Wenden / auch in Schleſien / zu Croſſen und Jägerndorff / Hertzog / Burggraffe zu Nürnberg / Fürſt zu Halberſtadt / Minden und Camin / Graffe zur Marck und Ravensberg / Herr zu Ravenſtein / wie auch der Lande Lauenburg und Bütau / ꝛc. Und die Durleuchtigſte Fürſten und Herren / Herr Georg Wilhelm und Herr Ernſt Auguſtus / Gebrüdere reſpectivè Biſchoff zu Oßnabrück / beyde Hertzogen zu Braunſchweig und Lüneburg / ꝛc. Einige zeithero und zwar nach Anleitung des 25 Artickels in demjehnigen Tractaten ſo ſie mit ſeiner Churfürſtlichen Durchl. zu Brandenburg / unter den 16 Febr. jüngſthin wegen einer Conjunction aufgerichtet / wie auch vermöge des 21 Artickels derjehnigen Tractaten / ſo ſie mit Ihrer Fürſtlichen Durchl. zu Braunſchweig und Lüneburg / den 21 Septembr. des nechſt verwichenen 1665. Jahres / geſchloſſen / überlegt und erwogen / was ferner für Mittel zu ihrer Ruh und Sicherheit unter ihnen / vermöge einer nähern Bündnüß / zu erfinden. So iſt hierauf zwiſchen dieſen allerſeits hohen Partheyen / durch ihre reſpectivè hier im Haag anweſende Miniſtros und Plenipotentiarien / krafft Ihrer vorgewieſener und zu End hierbey mit einverleibter Vollmachten / eine feſte und ſichere Defenſiv-Allianz aufgeſetzt und beſchloßen worden / beſtehend in nachfolgenden Puncten und Artickeln / nehmlich:

I. Soll zwiſchen höchſtgedachten hohen Partheyen ſeyn und bleiben / eine aufrichtige getreue Freundſchafft und Correſpondenz.

II. Welche dazu dienen ſoll / daß einer des andern beſtes ſoll getreulich ſuchen zu befördern / und deßelben Schaden und Nachtheil nach allem Vermögen / helffen abwenden und vermeiden / mit ſolcher Macht / wie hernach wird gemeldet werden.

III. Desgleichen die untergebene zugehörige Königreiche / Fürſtenthümer / Graffſchafften / Lande / und Leute / Städte und Veſtungen der reſpectivè hohen Contrahenten / welche in Europa liegen / und die höchſt ermeldte Contrahirende Partheyen / anietzo inne haben / oder nachgehends / durch rechtmäßige Succeſſion oder unter rechtmäßigen Titul möchten in Poſſeſſion bekomen / wie auch zu gleich diejehnigen Oerter / ſo mit höchſterwehnter Herrn General-Staaten ihrer Guarniſon beſetzt ſind / helffen defendiren und ſchützen / wieder alle diejehnigen / welche ſich unterfangen wolten / dieſelbige zu Land feindlicher weiſe anzufallen / oder mit offentlicher Gewalt anzugreiffen / es möchte auch geſchehen unter was Vorwond es immer wolte.

IV. Dieſe Allianz ſoll währen und fortgehen ſechs Jahr und im Fall der eine / oder der andere von den Contrahenten / in währender dieſer Zeit von Jemanden / wer der auch ſeyn möchte / Niemanden ausgeſchloßen / ſolte angegriffen oder bekriegt werden. So ſollen die andere / ſo nicht attaquiret / und angegriffen ſind / demſelbigen beyſpringen / und mit einem fortablen ſuccurs und verglichenem Entſatz zu Hülff kommen / und doch damit den Frieden nicht brechen / nehmlich der König in Dännemarck und die Herren General-Staaten / iede mit 1800 zu

Roß/ und 3600 zu Fuß/ Seine Churfürstliche Durchl. zu Brandenburg/ mit 1200 zu Roß und 2400. zu Fuß / Jh. Jh. Fürstl. Durchl. zu Braunschweig und Lüneburg/ mit 600 zu Roß/ und 1200. zu Fuß/ unter solchen Regimentern/ Compagnien/ Obristen/ und andern Officirern/ wie es die respective assistirende und Hülff leistende Partheyen/ für rathsam befinden/ und achten werden/ daß sie zu solcher Assistenz bequem seyn; Und soll solcher Succurs den attaquirten zum besten geliefert/ geleistet und unterhalten werden/ auf der andern höchstermeldter assistirenden Partheyen Kosten/ so offtmahls/ alß einer von den Contrahenten wird attaquirt oder beunruhiget werden/ auf solche Weise wie hieroben erzehlet worden/ zu folg dieser Defensiv-Allianz.

V. Derjehnige/ welcher oberzehlter massen wird angegriffen werden/ soll die Wahl und Willkühr haben/ den Succurs entweder gantz an Soldaten oder gantz an Geld/ oder aber einen Theil desselben/ an Soldaten/ und einen Theil an Geld/ und einen Theil an Wehren und Waffen/ Kriegs-Munition oder andern zum Krieg dienenden Sachen anzunehmen/ so daß 1000 Soldaten oder Knechte Monathlich sollen für 10000 Gülden gerechnet und ein Reuter für 2 Knechte genommen werden/ so wie es zu Amsterdam in Banco gebräuchlich ist/ nehmlich 12 Monath/ für ein Jahr und diese Bezahlung soll geschehen zu Anfang eines ieden Monaths bey gleichen Partheyen/ dergestalt/ daß wann solche Bezahlung/ entweder gantz oder zum Theil erlegt wird an Geld/ solche Gelder sollen an Orth und Stelle geliefert werden/ wo es der Attaquirte wird für zuträglich befinden/ wann aber dieselbige entweder gantz oder zum Theil an Kriegs-Munition, oder andern zum Krieg dienlichen Waaren/ und Güthern geliefert wird/ soll der assistirte oder der/ dem die Hülffe geschicht/ schuldig seyn/ selbige von dem der den Succurs schicken soll/ aus desselben Landen abholen zu laßen.

VI. Wann nun besagter Succurs an Soldaten geliefert wird/ sollen dieselbige allesambt und mit einander untergeben werden/ und nachgehends unterworffen seyn/ den Commandementen/ Ordnungen und Befehlen deßen/ dem sie zugeschickt worden/ oder deßelben seinen Gevollmächtigten/ daß er sich derselben bedienen und sie an Orte und Stellen transportiren oder verlegen möge/ wo es ihm gut düncken wird/ wohl zu verstehen/ zu Lande in Feld/ in Belägerungen/ zu Bewahrung der Städte und Plätze/ wie auch allenthalben/ wo und so offt es die Noth oder Nutzbarkeit erfordern wird/ iedoch mit diesem Vorbehalt/ daß die Compagnien nicht gar von einander getrennet werden/ sondern zum wenigsten zwey oder dreyhundert Soldaten von ieden Regiment/ unter ihren Fähnlein/ beysammen bleiben sollen.

VII. Wann dieser Succurs formirt ist/ und besteht in Reutern und Fußknechten auch durch die assistirende hohe Partheyen abgeschickt und von dem Attaquirten empfangen worden. So mögen dieselbe Assistirende und Hülffleistende hohe Partheyen/ oder ihre Bevollmächtigte die Chargen oder Kriegs-Aemter/ so darunter möchten ledig werden/ vergeben und wieder besetzen.

VIII. Ferners ist verglichen/ daß derjehnige/ so einige Attaque apprehendiret oder vermuthend ist/ schuldig seyn soll/ selbige bey Zeiten den Alliirten zu communiciren/ und zuwissen thun/ damit sie sich zu einen accommodement oder Vergleich können gebrauchen lassen/ jedoch in dem Verstand/ daß der Mediation unverhindert/ der versprochene Succurs dennoch soll geschickt werden/ so bald die Attaque oder Ruptur wird würcklich angangen seyn.

IX. Und dieweiln diese Defensiv-Allianz absonderlich dahin gehet/ damit allerseits Reiche/ Staaten/ Fürstenthümer/ Graffschafften/ Lande/ Leute/ Städte und Festungen/ vor allen Dingen wieder allen solchen Gewalt/ worein sie zu Land möchten eingewickelt werden/ sollen geschützt und gehandhabt werden/ und aber bey ietzigen Läufften der Zeit alle benachbahrten Könige und Fürsten sich in solcher considerablen Kriegs-Postur befinden/ daß da in nechstkünfftigen Zeiten/ einige Attaque oder Angriff vorgehen solte/ der obbenahmte Succurs nicht gnug zu seyn scheinet/ um das befürchtete Ingemach und Unheyl/ mit erforderten Nachdruck abzukehren. So ist ferner versprochen und verglichen worden/ falß innerhalb den ersten zweyen Jahren einer oder der andere von höchstbesagten hohen Theilen solte auf obberührte weise von einigen der vorerwehnten Könige/ oder andern Potentaten oder Staat/ attaquiret und angegriffen werden/ daß auf solchen Fall/ die unattaquirte/ an statt/ daß sie ihrem Alliirten und Bundsgenoßen solten mit dem obbenandten Succurs beyspringen/ demselben mit aller Macht zu Hülff kommen/ und gesambter Hand zu gleich wieder den Aggressorem oder Aggressores eben alsó/ und in solcher gestalt/ alß ob sie selbst von ihm oder ihnen immediate und directè bekriegt worden wären/ mit aller Gewalt agiren/ auch damit zusammen continuiren/ bis daß der Aggressor oder Aggressores von seinem oder ihrem Vornehmen ablassen/ und der Attaquirte wieder in seinen vorigen Fried und Ruhe-Standt gesetzt worden/ und dabenebenst so viel möglich von dem

dem Aggressore oder Aggressoribus, Ersetzung seines erlittenen Schadens bekommen. Und auf solchen Fall sollen/ um dem Werck mehr Krafft und Nachdruck zu geben/ von nun an diejehnigen Tractaten wieder renovirt/ und gegen einen solchen Aggressorem oder Aggressores applicirt seyn/ welche Ihro Hoch Mog. vor diesem/ erstlich mit Ihr. Jhr. Fürstl. Durchl. zu Braunschweig und Lüneburg/ den 21 Septembris des verwichenen Jahrs/ und nach der Hand/ auch mit Sr. Churfürstl. Durchl. zu Brandenburg den 16 Febr. jüngsthin/ zu Beförderung eines guten Friedens mit Münster geschlossen haben/ Gestalt dieselbige in eum eventum, und auf solchen Fall nun und alßdann/ für renovirt/ und wieder einen solchen Aggressorem oder Aggressores hiermit dergestalt für applicirt gehalten werden/ daß höchstermelte General-Staaten weñ sich solcher Fall zutrüge/ ihrer seits/ die Monatliche subsidien-Gelder/ wie sie in berührten Tractaten specificirt worden/ herzuschießen/ hingegen höchstgedachte Chur-uñ Fürsten ihrer seits verbunden seyn sollen/ die respective Anzahl der 4000. zu Roß/ und 8000. zu Fuß/ auf die Beine zu bringen und zu halten/ dergestalt uñ auf solche Conditiones, wie in mehrbesagten Tractaten weitläufftiger ausgeführet worden/ iedoch mit der Aenderung/ daß alles das/ was in denselben von den Herrn Bischoff zu Münster gesaget wird/ auf einen solchen neuen Aggressorem oder Aggressores solle gezogen/ und wieder dieselbe würcklich exequiret werden. Und wofern/ was anlangt/ Seine Churfürstl. Durchl. zu Brandenburg wie auch Ihre Fürstliche Durchl. zu Braunschweig und Lüneburg/ auf obgedachte Zeit die völlige Anzahl der 4000. zu Roß/ und 8000. zu Fuß nicht möchte bey ihnen in Diensten seyn; So sollen auff solchen Fall Ihr. Hoch Mög. zu schleuniger Supplirung und Ergäntzung der noch manglenden Anzahl ingleichen nach Advenant des besagten Defects oder Abgangs die Antritts-Gelder/ entweder gantz oder zum Theil/ nach Proportion der gantzen Massa, welche in krafft/ und vermöge vorangerührter Tractaten gezehlet worden/ verschaffen: Dann da/ zum Exempel/ Hochgedachte Ihr. Jhr. Fürstliche Durchl. von Braunschweig und Lüneburg directè und immediatè durch einen solchen Aggressorem oder Aggressores, wie oben gedacht/ in ihren Landen/ auf eine solche Zeit/ da die vorgemeldte Anzahl der 4000. zu Roß und 8000. zu Fuß/ sich albereits um ein grosses verringert hätte/ attaquiret oder angegriffen/ und Jh. Jhr. Fürstl. Durchl. alß dann schon einen mercklichen Schaden und Verlust leyden würden/ ehe und bevor man wiederum würde können neue Werbungen zu Ergäntzung des Abgangs anstellen und vollführen; So sollen über das auf solche vorfallende immediatè und ohn mittelbare Attaque Jh. Jh. Fürstl. Durchl. provisionaliter und indeßen so lang/ bis die obige Anzahl der 4000. zu Roß und 8000 zu Fuß/ wiederum wird supplirt und ergäntzet seyn/ von Ihr. Hoch Mög. willigster maßen/ mit einem succurs von 2000. Pferden/ und 4000. Fußknechten secundiret/ und ihnen beygesprungen werden.

X. Und demnach dieser nechst vorhergehende IX. Artickel das vornehmste Stück in dem gantzen Tractat, auch nach Verfliessung solcher Zeit die darinnen verfaste rationes, alß wodurch die respective Alliirte bewogen worden/ denselben und deßen Innhalt provisionaliter auf 2. Jahr zu richten/ noch ferner währen möchten: So ist man auch weiters verglichen und eins worden/ daß man zeitlich/ ehe die 2. Jahr gantz verfloßen/ solle mit einander zu Rath gehen/ ob es nicht nutzlich und nöthig seyn solte/ dasjenige/ weßen man sich in angezogenen Artickel gegen einander versprochen/ noch länger zu continuiren/ und daß man deßwegen vorhero 6. Monath/ ehe solche Zeit gantz um/ wiederum allhier im Haag solle zusammen kommen/ und sich alßdann darüber solcher gestalt näher vergleichen/ wie es die Gelegenheit der Zeit und der Sachen Beschaffenheit zu des gemeinen Bestens und allerseits meisten Versicherung/ wird erfordern wollen.

XI. Alles dasjehnige/ was in den bisherigen Artickeln respectu und in Ansehung einer feindlichen Invasion und Attaque, so dem einen oder mehr Alliirten von iemanden anders ausser dieser Alliantz/ solte zustossen/ gemeldet worden/ soll auch verbündlich und gültig seyn/ und præstiret werden/ in solchen Fall/ wenn einer von höchstgedachten Partheyen und Alliirten Jemanden oder einige andere solte wollen angreiffen.

XII. Dafern einige andere Christliche Könige/ Potentaten/ Republiquen/ oder Städte/ sich mit in diese Bündnüß begeben wolten/ soll solches einem ieglichen frey stehen/ iedoch aber damit keinem von den Contrahenten auf einigerley Weise præjudicirt oder desselben Staat und Condition schwerer gemacht/ oder vernachtheiliget werden/ so daß diese Zulaß- und Einnehmung geschehen soll/ mit unterschiedlicher Communication und allerseits Bewilligung/ auch soll man von sich selbsten/ nach Vermögen und Gelegenheit Fleiß ankehren und daran seyn/ daß solche andere Printzen/ Potentaten/ Republiquen/ und vermögende Städte/ welche man zusammen mit einander wird dienlich erachten/ daß sie in diese Alliantz zu zulassen/ und

abſonderlich der König in Schweden/der Churfürſt von Cölln / und der Pfaltz-Graff von Neuburg mögen mit darein gebracht werden.

XIII. Vnd dieweil man von Anfang her/ alß man von dieſer Handlung und Alliantz angefangen zu reden / der Meynung und Intention geweſen / dieſelbe insgeſambt mit einander aufzurichten und zuſchlieſſen/ zugleich mit den beyden regierenden Herrn Hertzogen zu Braunſchweig und Lüneburg zu Hannover und Wolffenbüttel/ wie auch mit dem regierenden Herrn Landgrafen zu Heßen-Caſſel/ und man auch zu dem Ende unterſchiedliche Conferentien angeſtelt und gehalten/ höchſtermeldte Fürſten aber noch nicht gäntzlich in Bereitſchafft geſtanden/ und gleichwohl nöthig war / dieſe gegenwärtige Alliantz und Verbündnüß zu innerlicher Ruhe und Sicherheit ſo weit zu perfectioniren / und auszumachen; So erklären ſich die hohe Partheyen/ daß ſie alß noch der Meynung und Intention ſeyn/ dieſe Alliantz und Verbündnüß/ zugleich mit höchſtgedachten Fürſten / ſo bald dieſelbige werden können fertig ſeyn/ und in der Bereitſchafft ſtehen/ auch wo müglich nach der Ratification zu perfectioniren / und zu vollziehen/ worzu von wegen der hohen Contrahirenden Partheyen/ aller Fleiß und guter Dienſt ſoll angewendet werden.

XIV. Gleich wie auch das Abſehen dieſer Bündnüß keines weges iſt/ daß man damit einigen Anlaß zu Krieg/ Verwirrung / Offenſion Hindernüß oder Schaden / oder auch dergleichen auf einigerley Weiſe fomentiren und hegen/ ſondern allein alles beſorgende Unheil und Ungemach/ und einer des andern Schaden und Nachtheil verhüten/ und wenn ein unverhoffter Uberfall geſchehen ſolte/ ſolchem abhelffen und zurück treiben / auch über das den Beleydigten und Beſchädigten wieder in ſeinen vorigen Stand ſetzen helffen / und ihm reparation thun laſſen wolle; Alſo iſt man auch ausdrücklich verglichen/ und eins worden / daß es obgedachten hohen Partheyen / ſie ſeyen gleich attaquirte oder aſſiſtirende Parthey / nit ſolle frey ſtehen/ mit dem Aggreſſore oder Aggreſſoribus zu handeln/ Vertrag aufzurichten/ zu accordiren/ oder einige Friedens- oder Stillſtands-Tractaten/ vorzunehmen / oder zubeſchlieſſen / es ſeye dann / daß ſolches auch den anden hohen Partheyen communiciret worden / und zwar alſo/ daß wofern ſie begehren / ſelbige zugleich ausdrücklich mit eingeſchloſſen / und in die Poſſeſſion ihrer Lande / und Städten / desgleichen in den Genieß ihrer Rechten und Freyheiten / die ſie vor dem Krieg gehabt/ und worzu ſie berechtiget / wieder eingeſetzt werden ſollen / und ſoll auch einer für die andern hohen Partheyen/ keine andere Rechte / Freyheiten / Exemptiones und Prærogativ bedingen / alß er für ſich ſelbſt ſtipuliret hat/ es wäre dann / daß es die Alliirte unter ſich anders guth befänden.

XV. Dieſe Alliantz ſoll dem reſpect und Pflichten/ womit einige der Alliirten der Röm. Käyſerlichen Majeſtät und dem Röm. Reich obligiret und verbunden ſeyn / nit præjudiciren / noch auch andern Tractaten und Alliantzen/ welche höchſtgedachte Contrahirende Partheyen/ oder einige von ihnen zu vorhero mit einander aufgerichtet haben / derogiren / oder etwas benehmen / in andern oder fernern Verſtand/ als wie dieſelbigen hier in dieſem Tractat ausdrücklich geändert worden/ wohl verſtanden/ daß der mehrere Succurs an Volck zu Land den wenigern einſchließen ſoll.

XVI. Ferner/ damit auch ſo wohl offt höchſtermeldte Alliirte des Effects und würcklicher Execution ſo thaner Bündnüß vollkömlich vergewiſſert / alß auch ingleichen andere Könige/ Fürſten und Stände geſichert ſeyn mögen / daß hierdurch den vorigen Tractaten / Alliantzen und Bündnüßen/ ſo der eine oder andere von dieſen Confœderirten mit ihnen mag gemacht haben/ nichts ſolle præjudicirt ſeyn; So erklären ſie ſich hiermit aufrichtig und bey guter Treue/ daß ſie keine weitere Tractaten oder Verträge/ mit andern haben/ ſo dieſer Alliantz einiger maſſen zu wieder lauffen möchten/ noch daß ſie über das auch durch keine der vorigen Bündnüſſen/ auf einigerley Weiſe werden können oder mögen gehindert werden / daß ſie dieſen Tractat, in einem eintzigen ſeiner Puncten und Artickel nicht ſolten werckſtellig machen können.

XVII. Dieſe Defenſiv-Allianz ſoll von den reſpectivè hohen Partheyen / innerhalb vier Wochen / vom Schluß und Unterſchreibung anzurechnen/ oder auch noch eher/ wo es ſich einiger maßen wird thun laßen wollen/ approbirt und ratificirt und die reſpectivè ratificationes davon in gebührender form zu allerſeits Vergnügung und gnugſamer Sicherheit eingeſchickt/ ausgehändiget/ und gegen einander verwechſelt werden.

Welches geſchehen / verglichen und beſchloſſen unter der reſpectivè Herren Miniſtrorum und Gevollmächtigten/ wie ſie in den vorhergehenden Vollmachten benamſet worden / Unterſchrifft und Pitzſchafftem in Graven-Haag/ den 25 Octobris Anno 1666.

LXIII.

Defenſiv-Allianz zwiſchen König Carolo XI. in Schweden/Churfürſt Friedrich Wilhelm zu Brandenburg/und der Cron Pohlen/ de Anno 1667.

NOtum teſtatumque ſit omnibus & ſingulis, quorum intereſt, aut quomodocunque intereſſe poterit, quandoquidem omnium per Europam Principum & Populorum Chriſtianorum intereſt, ut Sereniſſimo Potentiſſimoque Regi, & Reipublicæ Poloniæ ſua ſemper domi conſtet concordia, & in herba opprimantur, ſi quæ forte ibidem appareant diſcordiarum ſemina, quo fortiſſimæ gentis Poloniæ, & Lithuaniæ corpus intra ſe bene unitum, reliquis vicinis Chriſtianis Principibus, & populis inſtar valli ac propugnaculi ſit contra Turcam ac aliorum infidelium irruptiones. Ideo Sereniſſimus, Potentiſſimus Princeps ac Dominus, Dominus Carolus Suecorum (tot. tit.) & Sereniſſimus, Potentiſſimus Princeps ac Dominus, Dominus Fridericus Wilhelmus (tot. tit.) pericula quæ hactenus ex civilibus diſcordiis, tum ex imminentis belli Turcici metu Regno Poloniæ impendere videbantur, ad ſe quoque pertinere judicarunt, eamque ob cauſam ſociatis animis in commune conſuluerunt, & concordiæ ac quieti Reipubl. Poloniæ reſtituendæ, ſopiendisque ac componendis inteſtinis in Polonia diſcordiis, conſilia & officia ſua libenter ac merito impenderunt, nec lætius quicquam iis contingere poterit, quam non tantum ceſſare aliquantiſper de bello Turcico rumores, ſed & internorum motuum, quibus hactenus Polonia flagravit, incendium, divino beneficio per noviſſimam comitialem conſtitutionem jam ſopitum eſſe atque extinctum, reaſſumtis ſcilicet & confirmatis prioribus conſtitutionibus, imprimis de Anno 1607. & cum nihil magis in votis habeant, quam ut reddita ſibi pace à bellis internis ac externis immunis nunquam non gaudeat Polonia, & pro ea, qua cum Sereniſſimum Regem ſanguinis propinquitate tum regnum Poloniæ finium vicinitate attingunt, nihil quicquam intermittere voluerunt, quod ad firmandam ac roborandam dictæ pacis ſecuritatem pertinere poſſet, conſiderantes, cum maxime ingens toto Chriſtiano orbi ſubeundum dedecus ac diſcrimen, ſi exurgente ex Cineribus flamma (quod in ejusmodi caſibus ſæpe fieri ſolet, etiam merè in Polonia, etiam poſt comitia timeri fama fert) florentiſſimum hoc regnum exitialibus iterum odiis inter ſe commiſſum inhiantibus tali occaſioni Turcis ſit præda contra alia pericula, quæ Deus avertat, Poloniæ ſuccurrendi, ipſique etiam Poloniæ eo certius conſtare poſſit, de ſincera fœderatorum, in ſalutem Poloniæ directa intentione, ideoque tum ſuper propoſito ſibi ſcopo, tum etiam ſuper mediis eo ſpectantibus certas inter ſe ſtatuere voluerunt leges, quibus concinnandis Sacr. Reg. Majeſt. S. ſuos Commiſſarios, utpote Suæ Majeſtatis Regnique Sueciæ Senatorem & Cancellariæ conſiliarium, Illuſtriſſimum & Excellentiſſimum Dn. Matthiam Biernekau, Dominum in Elmahoff, Vanneſtad, & Kungs Kompræen, & S. Reg. Majeſt. Cancellariam Aulicum Illuſtriſſimum Johannem Glydenſtreina liberum Baronem in Lundholm, Dnum. in Stecke Biorkeſunt, ut & S. Majeſt. Secretarium Status Generoſum & Nobiliſſ. Dn. Franciſcum Jod. Ornſtedt, Hæreditarium in Scottorp & Hoff-Garden, ſua verò Serenitas Electoralis, ſuæ Serenitatis Electoralis ablegatum Conſiliarium ſtatus ſui Laurentium Georgium a Crockow, hereditarium in Peeſt, Polow & Polz, in plena poteſtate ad calcem hujus Tractatus adjecta munitos deputavit, qui congreſſi poſt habitas utrinque conſultationes in ſequentes tandem convenimus articulos:

I. Quemadmodum corpus Reipubl. Polonia, jamdudum floret & adhuc ſtat, gaudetque propriis juribus, legibus & conſtitutionibus, ita curæ cordique ſit, cumprimis ambobus fœderatis, ut in hac conſiliorum ſocietate & præſenti negotio in id reſpiciatur, ut antiqua Reipubl. illius natura, ſtatus & compages, nempe illa Regem inter Senatumque & ordinem equeſtrem introducta & legibus innixa valeat, atque imperandi parendique Symmetria, atque adeo totius regni unio, vis & libertas maneant inconcuſſa & intemerata, idque apud intereſſatorum quemlibet uterque fœderatorum, ſive junctim, ſive ſeparatim juxta commune præhabitum captumque conſilium atque utriusque paciſcentis intentionem hoc fœdere expreſſum, vel per colloquia, vel per literas, vel etiam conventione aliqua congruentibus officiis ſumma ope promovebit.

II. Et quia inteſtina mala, quæ hactenus Poloniam afflixerunt, ortum creduntur duxiſſe ex mentione novæ Electionis vivente moderno Rege celebrandæ, plurimum gaudent fœderati Sereniſſ. Regem & omnes Reipubl. Ordines unanimiter conſenſiſſe in ejusmodi Electionis abolitionem pleniſſimam, reaſſumtis & confirmatis prioribus conſtitutionibus imprimis ſupradicta conſtitutione de die 7. menſ. Junii anno 1667. quæ vivo Regi Succeſſorem ſubſtituere volentes hoſtes Patriæ & publicæ libertatis ſubverſores judicat, pœnisque iisdem quibus

bus perduellionis rei tenentur, ſubjacere decernit, & hic uti fœderati optant, ut huic propoſito Rex & omnes Reipublicæ Ordines conſtanter & unanimiter inhæreant, ita præprimis conſiliis, perſvaſionibus, omnia opera, in id incumbent, ut omnes coronam ambientes ac tali propoſito donec veniat legitimus caſus, deſiſtant, & dictæ conſtitutioni in omnibus acquieſcant.

III. Et licet obtinendæ tali intentioni firmandisque in Polonia rebus nihil ſalutarius & fœderatis nihil exoptabilius ſit, quam ut Divinum numen Sacr. Reg. Majeſt. longævis annis, & Sac. Reg. Majeſt. populos ſuos continuo ad finem usque vitæ regimine beare velit, ſi tamen ex Divinæ providentiæ diſpoſitione, vel vivo; & ad id prudente intentionemque ſuam ad exitum perducente Rege, vel alias quandocunque ſeu quovis modo Regni vacantis & Electionis legitimus caſus conſentiente univerſa Republica eumque conſenſum Comitiali Decreto firmante in Polonia exiſtet, tum fœderati omnibus officiis eo collimabunt, ut electio illa ſit libera, & legibus moribusque ejus gentis omnino conſentanea.

IV. Et ut fœderati non dubitant, quin Reipublicæ libera Electione more hactenus uſitato admittat eum Sereniſſ. Poloniæ Regis ſeu optime de ſe meriti atque adeo Jagellonicæ ſtirpis ultimi nunc ſuperſtitis Principis tum etiam aliorum Regum & Principum recommendationes pro hoc vel illo Candidato in Regem eligendo ita vicisſim fœderati in id ſtudioſe incumbent, & apud eos, quorum intereſt, communibus conſiliis & officiis allaborabunt, ut ordinibus Reipubl. integra & illibata maneat eligendi libertas, in legibus, conſtitutionibus Reipubl. Poloniæ fundata, ita ut dicta eligendi libertas, iis nulla ratione turbetur, ſed intemerata ſervetur. Primum quoad eligendi Securitatem, tempus, locum & modum, jusque ipſum procedendi in ceremoniis, gradibus, ſolennitatibus & ceteris electionis ritibus. Deinde quoad exactam propoſitorum Candidatorum conſiderationem & trutinam, juxta Reipubl. leges, & ſecundum neceſſaria perſonæ eligendæ requiſita, poſtea etiam quoad ordinem Reipubl. liberrimum jus ſuffragandi & decidendi conſtituendique ſibi ex propoſitis Candidatis, quem voluerint regem.

V. Et quo Reipubl. Poloniæ adhuc magis conſtet fœderatorum ſincera & in ſalutem ejusdem directa intentio, hoc ipſo & inter ſe conveniunt, & erga eos, quorum intereſt, providentior, primum quod neuter confœderatorum, vel coronam Poloniæ pro ſe affectet, vel etiam velit, ut in futura electione perſonæ huic ratio habeatur. Deinde ſi exiſtente liberæ Electionis caſu aliquem Candidatum Ordinibus Reipubl. cum aliorum exemplorum propriorum, ſuorum ſtatuum Poloniæ & Lithuaniæ Vicinorum reſpectu commendare velint, quod tum is Candidatus mutuo fœderati utriusque conſenſu proponi debeat, quin Sereniſſimæ Suæ familiæ decora Religio Catholico-Romana inſignes capitique coronato convenientes dotes, affectio tam erga priſtinum & genuinum Reipubl. ſtatum, quam univerſos ejusdem populos jam diu explorata, atque à Deo quem reverentiæ, erga Sereniſſ. Poloniæ Regem modernum & totam Regiam Jagellonicam familiam, atque memoria hujus gratiſſima, etiam confœderato utroque tacente, univerſæ Reipubl. commendabilem & acceptum reddent.

VI. Et quia utriusque Majeſt. tam Cæſareæ, quam Chriſtianiſſimæ intereſt, ut corpus dictæ Reipubl. pace interna, firmiſſimoque concordiæ nexu unitum nunquam non vigeat, ne florentiſſimo hoc regno inteſtinis diſcordiis attrito diſruptoque velut aggere via aperiatur Turcis aliisque Barbaris orbem Chriſtianum perpetuis excurſionibus inundandi; Ideo uterque confœderatorum omni poſſibili ratione operam dabit, ut tam Imperator, quam Rex Chriſtianiſſimus ad eandem intentionem & ſupra delineatum in Electione promovenda modum diſponantur. Et ſic junctis cum S. Reg. Maj. & Sereniſſ. ſua Elect. conſiliis eas ineant rationes, quibus tum ſaluti & quieti & ſingulorum intereſſatorum quam optimè conſuli poterit.

VII. Quæcunque ad communem ſcopum & præſens negotium pertinere poſſunt, ea fideliter & bona fide inter ſe communicabunt fœderati, quæcunque etiam ſuper eodem negotio cum aliis inſtituendæ venient correſpondentiæ, communicationes, & negotiationes, illæ præſenti communi fœderatorum conſilio & placito ſuſcipientur.

VIII. Durabit hoc fœdus usque ad proximum vacantis Regni Poloniæ caſum, & per legitimam Electionem conſtitutum & firmatum Poloniæ Regem, & hujus fœderis ratificationes intra trium menſium ſpatium hic Stocholmiæ commutabuntur.

In majorem omnium ſupradictorum certitudinem & robur, hujus fœderis bina exemplaria confecta ſunt, quorum unum ego Plenipotentiarius & Ablegatus Brandeburgicus ſubſcripſi, & ſigilli mei impreſſione munivi, ac cum altero, quod Domini Plenipotentiarii Svecici ſubſcripſerunt ac ſigillis ſuis firmaverunt, commutavi. Actum Poloniæ die 22. Junii ſt. v. anno 1667.

LXIV.

Allianz zwiſchen Käyſer Leopoldo und Churfürſt Friedrich Wilhelm zu Brandenburg/ zu Beſchützung ihrer Lande/ de Anno 1672.

POſtquam inter Sereniſſimum, Potentiſſimum & Invictiſſimum Principem, ac Dominum Dominum Leopoldum divina favente clementia Electum Romanum Imperatorem ſemper Auguſtum, nec non Hungariæ & Bohemiæ Regem (tot. tit.) ex una, & Sereniſſimum Principem ac Dominum Dominum Fridericum Wilhelmum, Marchionem Brandeburgenſem, Sacri Romani Imperii Archi-Camerarium, & Principem Electorem (tot. tit.) ex altera parte pro defenſione Regnorum, Ducatuum, terrarumque ſuarum diverſis temporibus, uti infra exprimitur, fœdera ſancita fuerunt: & vero cum Suæ Cæſareæ Majeſtati, tum Suæ Serenitati Electorali conſultum, neceſſariumque viſum, ut ea pacta non ſolum renoventur, ſed & præſenti rerum ſtatui ad eo melius ab Imperio, dictis Regnis, Ducatibus, terrisque repellendas hoſtilitates, turbasque, tum ad avertenda belli pericula, damnaque conformentur. Idcirco utriusque partis ad hoc conſtituti Plenipotentiarii certis mandatis inſtructi, & à parte quidem Suæ Cæſareæ, nec non Hungariæ, & Bohemiæ Regiæ Majeſtatis Illuſtriſſimus & Excellentiſſimus Dominus Joannes Liber Baro de Gœſſen Suæ Sacræ Cæſareæ Majeſtatis Conſiliarius Imperii Aulicus: ex parte vero Suæ Serenitatis Electoralis Celſiſſimus Princeps, ac Dominus, Dominus Joannes Georgius, Princeps Anhaltinus, Comes Aſcaniæ, Dominus in Berenburg & Zerbſt, Electoratus Brandenburgenſis Locum-Tenens, & Generalis Campi Mareſchallus, dictorum Principalium nomine in ſequentem Pactionem convenerunt.

I. Maneat conſtans, & inviolabilis inter utramque partem amicitiæ nexus, alter alterius commoda promovere ſtudebit, damnaque mutuo avertere, & reciprocæ utilitati, & ſecuritati ſedulo conſulere.

II. Specialiter denuo confirmatur, & renovatur fœdus defenſivum inter Suam Majeſtatem Cæſaream, & Suam Serenitatem Electoralem Brandenburgicam quoad Status, & provincias utriusque partis d. 9. Februarii 1658. concluſum & d. 10. Maji 1666. ad alios decem annos poſt elapſum primum decennium, confirmatum & extenſum, nec quid in ullo articulo, puncto vel punctis immutatum cenſeatur, niſi in illis, ſuper quibus hic amplius, & latius conventum eſt.

III. Scopus hujus moderni, & novi fœderis defenſivi eſt, ut pax Oſnabrugenſis, & Monaſterienſis ſervetur illæſa, nec per ullum, quicunque ille ſit, in ſiniſtram interpretationem propria autoritate trahatur, ut etiam ſub nullo prætextu contra Imperatorem & Imperium, pacemque ejus publicam & contra Juramentum, quo quisque Imperatori, & Imperio obſtrictus eſt, fœdera fiant, vel ſi facta forent, ut ea tollantur, & caſſa habeantur, nec ab ullo compaciſcentium dictæ Pacis Weſtphalicæ, vel dictarum pacificationum conſortibus, vel à quocunque alio, ambobus paciſcentibus, aut Statibus Imperii, qui dictam pacem Weſtphalicam obſervant, vel directè vel indirectè quidquam hoſtilitatis, inimicitiæ, moleſtiæ, aut impedimenti, quoad perſonas, ſtatum, bona, vel ſecuritatem per ſe vel alios inferatur, ſed ſi quid contra factum fuit, vel fuerit, nec amicabilis dehortatio locum invenerit, armis mutuis pacis turbatores, ac violatores ad debitam ſatisfactionem compellantur.

IV. Permittitur omnibus pacificationis conſortibus huic fœderi defenſivo æquis conditionibus, & cum Conſenſu utriusque partis debito tempore accedere: ſicuti & in arbitrio Coronæ Hiſpanicæ ſtabit eidem accedere.

V. Cum totius Imperii interfuerit tam pacem Olivenſem, & Clivenſem, quam Pirenæam, & Aquisgranenſem pro conſervando Belgio Hiſpanico concludi, exinde operam dabunt ambo paciſcentes, ſeque mutuo obligant, ut hæ omnes maneant illæſæ, vel ſi his contraventum fuerit, eæ reſtabiliantur, præſtita tamen ab aggreſſore, vel violatore congrua ſatisfactione.

VI. Pariter cum Transactio inter Sereniſſimum Electorem Colonienſem & civitatem Colonienſem concluſa, & à Sua Majeſtate Cæſarea ratificata jure merito ſit obſervanda, utraque pars ex jam dictis tranſigentibus conjunctim remedia competentia expetet.

VII. Sociabunt in caſum neceſſitatis ambo paciſcentes ſua conſilia, & opera neceſſaria, ut omnem invaſionem, violationem, aut turbationem redundant; nec deſiſtent, usque dum debite ſatisfactum fuerit.

VIII. Tenent proinde pro conſervanda tranquillitate publica paratum utraque pars exercitum tam pedeſtrem, quam equeſtrem, parem huic ſuſcepto negotio cum omni neceſſario tormentorum apparatu.

IX. Et cum Sua Majeſtas cum aliquibus Electoribus, & Statibus Imperii proviſionale fœdus defenſivum concluſerit, dabit operam Im-

perator, atque allaborabit, quantum in ſe, ut dicti Electores, & Status huic moderno fœderi accedant.

X. Neutra pars ex ambobus confœderatis poſsit facere aliquid momentoſi, vel transactionem pacis aut induciarum inire, niſi conjunctim cum altera, & ex ipſius conſenſu.

XI. Durabit hoc fœdus minimum per decennium à die hodierna, quo elapſo, aut etiam ambæ partes, paciſcentes de prorogatione hujus fœderis ulteriore juxta rerum exigentiam convenient. Concluſa fuerunt hæc omnia inter præmemoratos Suæ Cæſareæ & Regiæ Majeſtatis & Serenitatis Suæ Electoralis Plenipotentiarios vigore plenæ facultatis, ac mandatorum à ſuis Principalibus ipſis conceſſorum & reciproce commutatorum, quorum tenor infra ſequitur, ſub ratihabitione Suæ Cæſareæ Regiæque Majeſtatis & Serenitatis Suæ Electoralis, quas utriusque partis plenipotentiarii intra ſpatium quinque hebdomadarum à data hujus computandarum extradendas, & commutandas promittunt. In quorum fidem præſens hoc Inſtrumentum à prænominatis Dominis Plenipotentiariis ſubſignatum, & ſigillis munitum eſt. Actum Berolini d. $\frac{13}{23}$. Junii Anno 1672.

Articuli Secreti.

I. Ante omnia mutuis conſiliis & auxiliis Coloniæ provideatur. Cæſarea Majeſtas teneat intra proximum bimeſtre à die hodierna, & congreget duodecim millia tam equitum quam peditum, armis & omni apparatu militari & re tormentaria talibus copiis convenienter inſtructa. Elector itidem paratum habeat exercitum, nempe duodecim tam equitum quam peditum, omni ſimili apparatu proportionabiliter inſtructa.

II. Nihil quod ſummam rei contingit, niſi communi conſenſu ſuſcipiatur.

III. Circa religionem, & Status Eccleſiaſticos Imperii exactè obſerventur ſingula, quæ in Pace Weſtphalica comprehenſa ſunt, & omnia quoad dictum punctum religionis moderno ſtatu relinquantur, ita ut nulla Archiepiſcopatuum, vel Epiſcopatuum, Abbatiarum, Præpoſiturarum, Commendarum, & aliorum quorumcunque bonorum & beneficiorum Eccleſiaſticorum fiat vel imminutio, vel in partes diſcerptio, multo minus univerſalis alienatio, ſed Romano Imperio, & fidei Catholicæ conſerventur, nec Jura Electionis Capitulis Competentia quocunque modo turbentur.

IV. Maneat etiam civitati Bremenſi, ejusque territorio, & ſubditis præſens ſuus ſtatus, libertas, jura, & privilegia ſine impetitione, tam in Eccleſiaſticis, quam Politicis.

V. Quandoquidem etiam in Imperii Conſtitutionibus præclare ſit ordinatum, quid exteris in Imperio circa coactionem militum, tranſitum, & hoſpitationes eorundem liceat vel minus; non permittent ambo paciſcentes, ut quid in his, & ſimilibus in Imperatoris, & Imperii præjudicium, aut contra pacem publicam fiat, aut Suæ Cæſareæ Majeſtatis ſummis juribus, regalibus, dignitati, & autoritati ullum præjudicium inferatur.

VI. Curet Elector, ut Sereniſſimus Rex Daniæ, Domus Brunſwicenſis, Haſſo-Caſſellana, aliique huic fœderi proxime accedant.

LXV.

Defenſiv-Allianz zwiſchen Churfürſt Friedrich Wilhelm zu Brandenburg und denen Herren General-Staaten der Vereinigten Niederlande/ de Anno 1672.

NAchdem der Durchlauchtigſte Fürſt und Herr/ Herr Friedrich Wilhelm/ Marggraff zu Brandenburg/ und des Heil. Röm. Reichs Ertz-Cämmerer und Churfürſt (inſ. tot. titulus) an einer/ und die Hochmög. Herren General-Staaten der vereinigten Niederlande andrer Seiten/ vor gut befunden/ daß wegen gegenwärtiger gefährlichen Conjuncturen ein Aſſiſtentz-Tractat und unter ſich gemeine Defenſion auffgerichtet werden ſoll; So ſeynd durch beyderſeits dazu Gevollmächtigte/ als da ſind wegen Sr. Churfürſtl. Durchl. zu Brandenburg der Hochwürdige/ Wolgebohrne Herr Otto/ Freyherr von Schwerin/ Herr zu Altendanberg/ Zochan und Wildenhofen/ ꝛc. Erb-Cämmerer der Chur und Marck Brandenburg/ und Thum-Probſt der Stiffts-Kirche zu Brandenburg/ Ober-Präſident/ Geheimder und Lehn-Rath höchſtgedachter Sr. Churfürſtl. Durchl. ꝛc. Und der Hoch-Edelgebohrne Herr Laurentz Chriſtoff von Somnitz/ Erb-Herr zu Grumsdorff/ Drenau und Gerbero/ Erb-Cämmerer des Hertzogthums Hinter-Pommern/ ꝛc. Und dann der Wol-Edle und Hochgelahrte Herr Frantz Meinders/ Hoff- und Kriegs-Rath Sr. Churfürſtl. Durchl. Und wegen der Hochmög. Herren General-Staten/ der Wolgebohrne Herr Godert Adrian/ Baron von Reede/ Freyherr von Amerongen/ Ginckel und Eelt/ ꝛc. der Ritterſchafft des Landes Utrecht Ordinar-Deputirter in der Verſammlung der Herren General-Staten/ auff Approbation und Ratification beyder Theile Principalen nachfolgende Articul beraumet und geſchloſſen worden:

I. Anfangs gelobet Hochgemeldte S. Churfürſtl. Durchl./ daß Sie/ in Conſideration der allgemeinen Ruhe und zu Aßiſtentz und Defenſion Ihrer Hochmög./ wann ſelbige in denen vereinigten Niederlanden und angräntzenden Plätzen durch iemand feindlich angetaſtet werden ſolten/ eine Armee von 20 tauſend Mann mit dem erſten/ und in unten benannter Friſt/ verſamlen und auff die Beine bringen wollen/ in dem Verſtande/ daß von beſagten 20 tauſend Mann 3000. Mann zu Fuß und 600. zu Pferde/ wo es die Noth erforderte/ nach Belieben und Gutfinden Sr. Churfürſtl. Durchl./ in und an dero Weſtphäliſchen Veſtungen ſtehen bleiben ſollen/ ſo zur Verſicherung als zum Abbruche der Feinde/ um bemeldte Veſtung damit beſetzt zu halten/ oder auch nach Gelegenheit und Kriegs-Gebrauche gantz oder zum theile im Felde zu agiren.

II. Dieſe Armee zu formiren/ geben Ihre Hochmög. die Helffte der Werbe-Gelder/ und S. Churfürſtl. Durchl. nach Proportion die andre Helffte/ davon S. Churfürſtl. Durchl. auff eigene Koſten wirbet 4000. zu Pferde und 6000. zu Fuß/ und auff Ihrer Hochmög. Koſten auch 4000. zu Pferde und 6000. zu Fuß darunter mit begriffen ſeyn ſollen die nöthigen Tragoner/ und derer 3. gegen 2. Reiter und einen Mann zu Fuß.

III. Ob-ſpecificirte Anzahl nun zu werben geben Ihre Hochmög. auff ieden Mann zu Pferde 40. Rthlr. und auff ieden Mann zu Fuß 10. Rthlr. kömt alſo auff die Helffte des gantzen Corpo die Summa auff 220000. Rthlr.

IV. Ihre Hochmög. ſollen alle dieſe Werbe-Gelder ſtrack bey Vollziehung dieſes Tractats/ außzahlen in Hamburg oder zu Brehmen/ dagegen S. Churfl. Durchl. ſich verpflichtet/ in einer Friſt von 2. Monaten von dato an der empfangenen Werbe-Gelder mit ermeldter Armee von 20000. Mannen/ nach Proportion als oben/ fertig zu ſeyn und ſie würcklichen zu beyderſeits Defenſion/ Sicherheit und Wolfart zu ſiſtiren/ marchiren und agiren zu laſſen.

V. Zum Unterhalt ſollen ihre Hochmög. auch beytragen die Helffte/ und S. Churfürſtl. Durchl. die andere Helffte/ alſo und dergeſtalt/ daß die Cavallerie in 16 Regimentern und iedes Regiment/ zum wenigſten 500. Mann ſtarck/ in 6. Compagnien/ die Infanterie aber in 12. Regimentern/ iedes 1000. Mann ſtarck/ in 10. Compagnien formiret und auff iedes Regiment zu Pferde vor Officirer und Gemeine bey denen Compagnien eine Summa von 4767. Rthlr. und 30. Stüber Holländiſch und auff iedes Regiment zu Fuß 4104. Rthlr. und 4. Stüber Holländiſch/ und über das auf ieden Regiment Stab 210. Rthlr. gezahlet und Monatlich/ ieden auff 30. Tage zu 12. Monaten im Jahre gerechnet/ promptè vergnüget werden.

VI. Hierüber nun ſollen Monatlich durch Ihre Hochm. zum General-Stabe/ wie auch zum Unterhalt der Artillerie-Bedienten und zu Verſorgung der darzu nöthigen Pferde/ wie auch zu allerhand täglich vorfallenden Außgaben/ zu Munition/ Schantzen/ Geräthe/ Gewehr/ Liberey/ Kundſchafften/ Verſendungen und dergleichen unvermeydlichen Nothwendigkeiten ad caſſam bezahlet werden eine Summa von 14841. Rthlr.

VII. Sr. Churfürſtl. Durchl. ſoll dennoch freyſtehen/ nach ihrem Belieben und Gutfinden/ ſo als ſelbige es nach Kriegs Gebrauche und zu Außrichtung vorfallender Operation am beſten erkennen wird/ die Regimenter und Compagnien zu verſtärcken oder zu ſchwächen/ nur daß das Corpus dardurch nicht vermindert werde/ ſondern allezeit beſtehe in 20000. Mannen und Combattanten.

VIII. Die Artillerie Bedienten und was zu ſolcher nöthig an Stücken/ Munition/ Wägen/ Karren/ Pferden/ als anders/ ſol S. Churfürſtl. Durchl. allzumahl auff ſeine Koſten verſchaffen und ſtellen/ und ſolche Artillerie ſoll beſtehen in 50. Stücken mit und nebſt allen/ was darzu von nöthen iſt an Kugeln/ Munition/ Officirern und Artillerie-Bedienten.

IX. Die Unterhaltung der Armee und Subſidien/ die Ihre Hochmög./ wie geſagt/ Monatlich darzu beytragen müſſen/ ſollen Anfang nehmen von dem Tage an/ an welchen Sr. Churfürſtl. Durchl. die Werbe-Gelder würcklichen erleget werden/ iedoch alſo/ daß ihre Hochmög. den erſten lauffenden Monat mehr nicht als die Helffte/ im andern Monat aber ihr gantz Contingent der Subſidien und den Monatlichen Unterhalt/ nemlich ſo viel Ihren Hochmög. nach Proportion als oben zukommt bezahlen ſollen.

X. Dagegen ſol S. Churfürſtl. Durchl. ſich obligiren/ nach dem Verlauffe ſolcher 2. Monaten nach dato der empfangenen Werbe-Gelder die Armee in 20000. Mannen complet zu liefern/ und zur Securität beyder Theile/ wie es die Zeiten und Kriegs-Raiſon mit andern Circumſtantien erfordern und an Hand geben werden/ feindlich agiren zu laßen.

XI. Alsdann und nach dem Verlauffe ſolcher 2. Monaten ſol Ihren Hochmög. freyſtehen/ die Armee zum Theile oder ins gantze/ wann

und so offt es Ihnen belieben wird / durch Ihre darzu verordnete Commissarien mit und nebst Sr. Churfürstl. Durchl. dazu destinirten Commissarien mustern und visitiren zu laßen / und so sollen auch Ihre Hochmög. von denen ermeldten Subsidien nach Proportion so viel weniger bezahlen / als sie bey der Musterung nach und nach eine ringere Zahl an Pferden und Fuß-Knechten oder Tragonern befinden möchten.

XII. Ihre Hochmög. sollen die zu besagtem Unterhalt requirirte Gelder zu Anfange iedes Monats promptè und an pahrem Gelde in Hamburg oder Brehmen zahlen lassen in die Hände des jenen / der von Sr. Churfürstlichen Durchl. wird authorisiret seyn / der alsdann die particuliere Bezahlung über sich zu nehmen und zu leisten hat.

XIII. Hierbeneben wird auch von nun an befestigt / daß ermeldte Armee unterhalten und beysammen bleiben sol die 4. lauffenden Monat über / ob gleich Ihre Hochmög. in erwähnter solcher Frist nicht möchten attacquiret werden / und dem zu folge sollen ermeldte Subsidien- oder Unterhalts-Gelder auff bemeldte 4. Monat feste stehen / zu welcher Prästation Ihre Hochmög. sich hiermit obligiren / und im Fall binnen erwehnter 4. Monatlicher Frist Ruhe und Freundschafft schon solten restituiret seyn / so sollen dennoch die benannten Subsidien vor volle Monaten paßiren. Wann nach dem Verlauff der 3. Monaten und also im letzten vierten Monat itzt gedachte Ruhe und Freundschafft wieder gebracht werden solte / so geloben Ihre Hochmög. noch einen Monat und also 5. Monat Soldes zu bezahlen.

XIV. Und also sollen die erwähnten Subsidien von 4. Monaten zu 4. Monaten continuiren / so lange der Krieg währen wird / dergestalt / daß da durch die Gnade des Allmächtigen GOttes der Friede im ersten / andern oder 3ten iedes der besagten 4. Monaten getroffen würde / Ihre Hochmög. nichts destoweniger vor die Zahlung der 4. vollen Monat Subsidien sollen hafften und sie Sr. Churfürstl. Durchl. bezahlen laßen / wann aber der Friede im ermeldten 4ten oder letzten Monat erlangt und ratificiret werden solte / so daß gedachte Armee reduciret und abgedancket werden müste / so sollen Ihr. Hochm. auff solchen Fall ungeachtet dessen noch einen gantzen Monat an S. Churfl. Durchl. um die Völcker völlig wieder ab zu führen und zu licentiren / bezahlen.

XV. S. Churfl. Durchl. sol von seinen schon auff den Beinen habenden Völckern so viel Trouppen und Soldaten / als immer möglich / nach dero Westphälischen Landen marchiren und einquartieren laßen / dahin auch die Neugeworbenen und folgends die gantze Armee nach Verlauff der 2. Monaten von dato der bezahlten Werbe-Gelder / mit und nebst der Artollerie gehen und zur Action wider die Feinde und derer Adhärenten parat gehalten werden soll.

XVI. Wann nun die Armee fertig und auf die Beine gebracht seyn wird / alsdann sollen alle hohe und niedere Officirer nebst der Soldateſca zu Roß und Fuß von Sr. Churfl. Durchl. in Eydes-Pflicht genommen werden / und schweren / daß sie Sr. Churfl. Durchl. huld / treu und gehorsam seyn wollen / und dasjene / dazu sie befehlicht und commandiret werden möchten / gutwillig und gerne / auch ungeweigert verrichten / iedoch unter dieser Erklärung / daß auffn Fall sichs begeben möchte / daß erwähnte Trouppen insgesamt oder zum Theil in Ihrer Hochmög. Gebiet oder auff andern Grund und Boden gebracht werden möchten / umb allda zu agiren / oder Dienste zu thun / alsdann auch erwähnte hohe und niedere Officirer und Soldaten gehalten seyn sollen zu leisten denselben Eyd Ihren Hochmög. / oder auch Ihren Commissarien / die sie darzu verordnen werden / und daran sollen sie verbunden bleiben / so lange sie auf Ihrer Hochmög. Territorio seyn und employirt werden ; Jedoch mit dem Vorbehalt / daß alsdann Ihrer Churfl. Durchl. Hohe Officirer die völlige Jurisdiction und Kriegs-Disciplin über ihre unterhabende Regimenter sonder Eingriff und Verminderung behalten. Wie dann auch im Gegentheile / dafern gutgefunden werden möchte / daß Ihre Hochmög. etliche ihrer Völcker stoßen ließen zur Armee oder denen Trouppen Sr. Churfl. Durchl. und daß mit diesen conjungirten Völckern auf Sr. Churfl. Durchl. Territorio agiret werden müste / daß alsdann solche Statische Völcker denselbigen Eyd Sr. Churfl. Durchl. leisten und solchem nach zu kommen verobligiret seyn sollen.

XVII. Das Ober-Commando über die Armee ist und bleibet bey Sr. Churfl. Durchl. und sol Selbige es zu allen Zeiten / im Falle sie durch Schwachheit oder durch Gottes Gewalt daran nicht gehindert werden / in eigener hoher Person versehen. Selbige hat auch versprochen und zugesaget / wie er dann verspricht und zusagt in Krafft dieses / daß er alle diese Völcker / so lange sie diesem Aßistentz-Tractat zu Folge agiren und bey einander bleiben werden / præcisè und mit Ernst anweisen und darzu halten will / daß sie bey aller vorfallenden Occasion, sonder Unterscheid / sich zu bester Sicherheit und Diensten / so vor Ihre Hochmög. als vor S. Churfl. Durchl. gebrauchen lassen sollen.

XVIII.

XVIII. Wie nun Sr. Churfl. Durchl. Meynung ist / einer capablen und qualificirten Persen das Generalat über diese Armee auffzutragen / also wird dieselbe / die S. Churfl. Durchl. darzu ordnen wird / gehalten und schuldig seyn / als in einem unterschriebenen und besiegelten Reverse Ihren Hochmög. zu zu sagen und sie zu versichern / daß ermeldter General alle die Articul und Puncta dieses Tractats ernstlich beobachten / und sich nach dem Inhalt præcisè richten wolle.

XIX. Wie und auf was Weise die Kriegs-Operationes zu beyder Theile gemeinem Besten angefangen und fortgesetzet werden sollen / solches sol allezeit zwischen Sr. Churfl. Durchl. und Ihrer Hochmög. Gevollmächtigtem mit Gutachten des Printzen von Uranien / Ihrer Hochmög. verordneten General-Capitäyn zu bevorstehender Expedition, wann S. Hoheit præsent ist / überleget und berathschlagt werden / und das mit der Condition, daß / wann diese Armee zur Defension Ihrer Hochm. Lande und Städte / oder auch derer / die mit ihrer Guarnison besetzt seyn / solte müssen agiren und employirt werden / daß alsdann das Gutbefinden Ihrer Hochmög. Gevollmächtigten / als oben / bey denen Consultationen müsse prævaliren / und selbigem Gnüge gethan werden. Wann aber die vorgenommene Kriegs-Action concerniren würde die Securität und Versicherung Sr. Churfl. Durchl. Städte und Lande / auff solchen Fall sol das Gutachten und die Opinion Sr. Churfl. Durchl. oder dero Gevollmächtigten prävaliren / und zur Execution gebracht werden.

XX. Dabey dann ferner veraccordiret und bedungen ist / daß / ob schon diese Armee ins gantze oder nur zum Theile auff Ihrer Hochmög. Boden gebracht werden und alldar agiren möchte / dennoch das Ober-Commando und was von selbigem / so wegen Gebung des Worts als sonsten dependiret / Sr. Churfl. Durchl. verbleiben sol / wann selbige in eigner Person die Armee commandiren. Solte aber S. Churfl. Durchl. auff die Weise das Ober-Commando selbst nicht exerciren / sodann verbleibt es samt deme / was davon dependiret / dem jenen / den Ihre Hochmögenh. als General angestellet haben werden / doch also / daß derselbe auch mit solcher Commißion / umb als Caput ihr Volck zu commandiren versehen seyn muß / und daß derselbige keine geringere Charge trage / als der / der Sr. Churfl. Durchl. Armee commandiret. Wie dann hinwieder / wann Ihrer Hochm. Armee ingesamt oder zum Theile auff dem Grund und Boden Ihrer Churfl. Durchl. möchte gebracht werden und alldar agiren müste / ebenwol das Ober-Commando und was deme / so wegen der Parole / sonst anhänget / Hochgemeldtem Herrn Printzen von Uranien / als General-Capitäyn verbleiben sol / wann derselbe in Person die Armee commandiren möchte / solte aber S. Hoheit das Ober-Commando in Person nicht exerciren / alsdann verbleibt es samt seinen Dependentzen dem jenen / den S. Churfl. Durchl. vor General wird anstellen / iedoch also / daß derselbe auch mit solcher Commißion versehen sey / Sr. Churfl. Durchl. Volck als Caput zu commandiren / und daß derselbe geringere Charge nicht trage als der / der Ihrer Hochmög. Volck commandiret.

XXI. Und wie beyderseits hohe Principalen und Contrahenten bey diesem Tractat kein ander Absehen haben / als den so theuer erworbnen Frieden in ihren angehörigen Provintzen und Landen zu conserviren / keines wegs aber iemand zu beleidigen und zu offendiren ; Also ist in diesem expresse bedungen / daß diese Armee anders nicht gebrauchet werden sol als bey solcher Occasion und Gelegenheit / wann iemand vor sich oder durch seine Adhærenten und Bundgenossen sich unterstehen würde / Ihrer Hochmög. Lande / Vestungen und Unterthanen in denen vereinigten Niederlanden / oder die unter Ihrer Hochmög. Gebiet gehören / oder die mit ihrer Guarnison besetzten Plätze und Vestungen / durch Krieg und Thätlichkeit an zu tasten und Feindlich zu tractiren : Auff welchen Fall Se. Churfürstl. Durchl. schuldig seyn sol / Ihren Hochmög. auff Ihre Requisition und Erinnerung mit dieser Armee zu aßistiren und wider den Attacquanten und dessen Adhærenten feindlich zu agiren / und selbigen allen Abbruch zu thun.

XXII. Damit auch die Kosten zum Unterhalt der Armee so viel leichter gefunden und aufbracht werden mögen / so will man die Lande / so sich feindlich erkläret haben / unter Contribution setzen ; Welche Contribution / so viel nach Kürtzung der Kosten daran überschiessen wird / zum Vortheil und Profit beyder hoher Contrahenten zugleiche angewendet und verrechnet werden sollen.

XXIII. Wann ermeldte Armee würcklichen zu agiren begonnen / sol keiner von beyden hohen Partheyen frey stehen / mit dem Attacquanten oder seinen Adhärenten einigen Frieden oder Stillstand der Waffen zu machen / ohn allein mit gesambter Hand und gemeiner Bewilligung und Consens ; Welche Bewilligung keines Wegs von beyden hohen Partheyen difficultiret werden soll / wann ein ieder durch den machenden Frieden kan restituirt oder conservirt und in den Stand gesetzt werden / in welchem er vor Anfange des Kriegs gewesen.

Wofern auch zu einiger Negotiation/es ſey um einen Frieden oder Treves auff etliche Jahre geſchritten werden ſolte/ ſo ſol keiner von beyden hohen Partheyen die Negotiation beginnen/ ſonder participation des andern/ und ſonder vor ſelbigen auff gleiche Zeit und ſo ſchleunig als vor ſich ſelbſt zu procuriren die requirirte Facultät und Sicherheit zur Sendung ſeiner Miniſtrorum nach denen Orten/allwo tractiret und gehandelt werden ſol. Und dann ſollen benañte hohe Partheyen/ und ihre Miniſtri einer dem andern/auch ſucceſsivè und von Zeit zu Zeit Communication thun von allem/ was bey beſagter Negotiation wird vorfallen. So ſollen auch ermeldte hohe Partheyen nicht auſſer dem Frieden oder Treves mit ermeldtem Attacquanten und ſeinen Adhärenten ſonder den einen und andern wieder ein zu ſetzen in die Poſſeßion der Städte und Plätze/ ſo ers begehret/ ſammt dem Gebrauche der Gerechtigkeiten und Immunitäten/ die denenſelben hohen Partheyen reſpectivè zuſtehen/ und derer ſie ſich gefreuet vor dem Dato des beſagten Kriegs/ und auch ſonder vom Attacquanten/ in Reſpect des einen gegen den andern/ zu bedingen dieſelbige Gerechtigkeiten/ Immunitäten/ Exemtiones und Prärogativen/ die er vor ſich ſelbſt bedinget/ es wäre dann/ daß ermeldte hohe Partheyen ſich mit einander anders verglichen; Wie dann auch generaliter acht gehalten werden ſol/ daß die Hoſtilitäten ſo wol gegen den einen/als den andern der Contrahenten zugleich auffgehoben werden.

XXIV. Die Generals/ Obriſten und Commendanten der Armeen und Trouppen ſollen ſchuldig ſeyn/ allenthalben gute Ordres zu halten und auch einem ieden die gebührende und billige Juſtitz widerfahren zu laſſen.

XXV. Wann Ihre Churfürſtl. Durchl. in eigner hoher Perſon in einigen Ihrer Städte ſo da beſetzt ſind mit Ihrer Hochm. Guarniſon/ ſich auff zuhalten gut befinden würden/ ſo ſol dero frey ſtehen/ ihre Leibguarde zu Roß von 200. Pferden/ oder weniger/ bey ſich zu haben/ und die ſollen alsdann zu keinen andern Dienſten und Wachen gebraucht werden/ als allein auff Sr. Churfurſtl. Durchl. Hohe Perſon acht zu haben/ auch von niemanden als Sr. Churfürſtl. Durchl. commandirt werden/ viel weniger etwas vornehmen/ welches zum Präjuditz der Bewahrung und Beſatzung beſagter der mit Ihrer Hochmög. Guarniſon beſetzten Plätze gereichen könte.

XXVI. Sr. Churfl. Durchl. ſol auch frey ſtehen/ in einer dero Cleviſchen Städten/ ſo mit Ihrer Hochmög. Guarniſon beſetzt/ ein Magaſin anzurichten/ dazu Ihro die nöthige Munition vor billigen Werth und einen ſolchen Preiß/ als Ihre Hochmög. ſie ſelbſt einkauffen/ gelaſſen werden ſol/ es were dann/ daß Ihre Hochmög. ſolche ſelbſt von nöthen haben möchten.

XXVII. Ferner ſol zwiſchen beyden hohen Contrahenten ponderirt und überlegt werden/ was noch mehr und welcherley andere Mittel zur Conſervation und Wiederbringung des Friedens/ und zu Reſtabilirung der allgemeinen Ruhe und Sicherheit durch genauere Verbündnüß und ſonſt möchte vorgenommen werden können. Inſonderheit ſollen Ihre Hochmög. mit denen Herren Hertzogen von Braunſchweig/ und zum wenigſten mit Ihren Fürſtl. Durchlauchtigkeiten Hertzog George Wilhelm und Hertzog Rudolff Auguſto/ ſo viel müglich/ tractiren/ umb ſie mit in dieſen Aßiſtentz-Tractat zu bringen.

XXVIII. Alle und einen ieden dieſer Articul und Puncten geloben beyderſeits Contrahenten auffrichtig und unverbrüchlich zu obſerviren/ und ſie in allen Stücken in Treue und gutem Glauben würcklichen zu adimpliren.

Zu mehrerer Befeſtigung und Nachkommung deſſen ſeynd hiervon zwey gleichlautende Inſtrumenta gefertigt/ und durch die von beyden hohen Contrahenten dazu in ſpecie deputirte Gevollmächtigte unterſchrieben und beſiegelt worden/ davon die Ratification deſſen binnen Monats-Friſt von dato an dieſes/ oder auch/ iſts müglich/ eher in gebührender Form zurück geliefert und außgewechſelt werden ſol.

Geſchehen/ veraccordiret/ und beſchloſſen unter der Signatur und Petſchafften derer reſpectivè Herren Deputirten oben im Procuratorio gewähnet. Cölln an der Spree am 26. Aprilis alten und 6. Maji neuen Calenders Anno 1672.

Otto Freyherr von Schwerin.
(L.S.)

Lorentz Chriſtoff von Somnitz.
(L.S.)

Frantz Meinders.
(L.S.)

Godert B. von Reede Herr zu Amerongen.
(L.S.).

LXVI.

Tractat zwiſchen König Ludovico XIV. in Franckreich/ und Churfürſt Friedrich Wilhelm zu Brandenburg/ de Anno 1673.

APres que Monſieur le Duc de Neubourg a fait connoitre au Roi le deſir qu' auroit Monſieur l'Electeur de Brandebourg & par ſes propres ſentimens & par les inſtances qui lui en auroient eté faites par divers Electeurs, Princes & Etats de l'Empire, de retablir non ſeulement la premiere Alliance qu'il a ci-devant eu avec ſa Majeſté, & qui auroit ete alterée depuis quelque tems par les Traitez qu'il auroit faits avec les Etats Generaux des Provinces-Unies des Païs-Bas, & les Armes qu'il auroit priſes enſuite en leur faveur, mais de contribuer encore en cette ſorte à la pacification de l'Allemagne, ſa Majeſté qui avoit veu avec peine que ledit Sieur Electeur euſt pris une conduite oppoſée à l'Amitié qui a toujours eté entre ſa Majeſte & ſon Alteſſe Electorale & leurs predeceſſeurs, & qui s'etoit trouvé contraint avec regret de porter ſes Armes dans l'Empire, dont elle à toûjours affectionné ſi particulierement la tranquillité & le repos, a appris avec plaiſir les diſpoſitions dans leſquelles etoit ledit Electeur & aiant autoriſé pour ce Sujet le Sieur Arnauld, Chevalier Seigneur de Pompone, Conſeiller du Roi en tous ſes Conſeils, & Secretaire d'Etat & des Commendemens de ſa Majeſté, pour traiter avec le Sieur Meinders, Conſeiller d'Etat & privé, & Envoié extraordinaire dudit Sieur Electeur vers ſa Majeſté, muni pareillement d'un plein-pouvoir de ſon Alteſſe Electorale, il a été convenu entre eux des Articles ſuivans.

I. Tout ce qui s'eſt paſſé depuis la priſe des Armes par Monſieur l' Electeur de Brandebourg en faveur des ſusdits Etats Generaux, tant de la part de ſa Majeſté & de ſes Alliez, que de celle dudit Sieur Electeur de Brandebourg, ſera pleinement oublié, & ſon Alteſſe Electorale cultivera la premiere amitié, qu'elle avoit avec ſa Majeſté, avec le Roi de la grande Bretagne, Monſieur l' Electeur de Cologne, Monſieur l'Evêque de Munſter & autres Alliez de ſa Majeſté, ſans qu' a raiſon des pertes & dommages qui auroient ete cauſez durant ladite guerre, il ſoit libre de ſe rien demander de part ni d' autre.

II. Et quant au Traité que ſon Alteſſe Electorale de Brandebourg a fait avec les Etats Generaux de leur donner aide, ſecours ou aſſiſtance contre ſa Majeſté & ſes Alliez, ſon Alteſſe Electorale s'oblige de ne donner à l'avenir ſous quelque raiſon, pretexte ou occaſion que ce puiſſe etre, directement ni indirectement, aucun ſecours, aide ou aſſiſtance aux Ennemis de ſa Majeſté, quels qu'ils puiſſent etre.

III. Ledit Sieur Electeur promet ſemblablement de faire ſortir de ſes places les troupes desdits Etats, ou autres Etrangeres, qui y pourroient être entrées depuis la preſente guerre; comme auſſi qu'il tiendra le corps de ſon Armée au delà du Weſer, & ſe contentera durant la preſente guerre, de tenir les garniſons neceſſaires dans ſes places au deça de cette riviere, dont pourtant il poura loger quelques Troupes au plat païs, juſques a la concurence de mil hommes.

IV. Sa Majeſté en echange pour donner un temoignage plus public & de la ſatisfaction avec laquelle elle retablit avec ledit Sieur Electeur ſa premiere amitié; comme auſſi pour faire connoitre avec quelle ſincerité elle s'eſt toûjours declarée, qu'elle n' avoit eu aucune penſée de rien retenir de ce que ſes armes avoient conquis dans l'Empire, promet de remettre ou faire remettre apres les Ratifications echangées du preſent Traité, audit Sieur Electeur tout ce que ſes armes ou celles de ſes Alliez ont occupé dans les Duché de Cleves, Principauté de Minde, Comtez de Mark, & de Ravensberg, ou autres Terres generalement quelconques dudit Sieur Electeur, à l'exception de quelques places ſur le Rhin, dont il ſera parlé dans l'article ſuivant.

V. Les places que les Etats Generaux occupoient dans le Duché de Cleves, aiant eté la ſeule cauſe qui obligea ſa Majeſté à porter ſes armes ſur le Rhin, lorſqu' elle commença la guerre contre lesdits Etats, quelque Pretenſion que ſa Majeſté pût avoir de les garder comme les aiant priſes ſur ſes Ennemis, elle voulut bien ſe declarer dans tout l'Empire, qu'elle n' avoit deſſein de les retenir que juſques à la paix qui pouroit etre faite avec lesdits Etats, ſa Majeſté perſiſtant dans les mêmes ſentimens declare encore qu' elle gardera ſeulement les places de Weſel avec le Fort de la Lippe, Rheez avec ſon Fort, pour les, remettre audit Sieur Electeur fortifiées, & avec les canons aux armes ou marques de ſon Alteſſe Electorale ou de ſes predeceſſeurs, comme elle étoit lors qu'elle ont été priſes, par les armes de ſa Majeſté, auſſi-tot aprés la paix concluë & ratifiée avec les-dits Etats, dont ſa Majeſté veut bien que le ſusdit Sieur Duc de Neubourg demeure garant.

VI. Que durant ce tems le droit de ſuperiorité & toute autre jurisdiction, demeurera audit Sieur Electeur dans lesdites Places, & que les gar-

garniſons qui ſeront entretenues & paiées par ſa Majeſté, ſans qu'elle y puiſſe lever aucun droit ou contribution, ni que lesdites garniſons puiſſent être à charge ausdits Places que pour le ſimple logement, ſon Alteſſe Electorale s'oblige toutefois de laiſſer ſurement & librement paſſer dans ſes Etats ſur les rivieres du Rhin & de la Meuſe, ſans en pouvoir prendre aucun droit ni peage, les munitions de Bouche & de guerre qui deſcendront pour les troupes de ſa Majeſté; bien entendu que ceux qui conduiront lesdites munitions feront apparoir par les ordres de ſa Majeſté ou certifications de ſes Miniſtres, que lesdits munitions ſeront pour le ſervice de ſa Majeſté.

VII. Et puiſque dans l'occupation qui fut faite des places du Duché de Cleves par ſa Majeſté, elle a fait rendre aux Catholiques quelques Egliſes qui leurs avoient été oſtées durant que les Etats Generaux y avoient guarniſon, il a été convenu que toute cette affaire eccleſiaſtique & ce qui en depend, ſoit pour l'exercice ou pour le revenus, ſera reglée & determinée en conformité & ſelon les regles de l'accord fait ſur ce ſujet entre ſon Alteſſe le Duc de Neubourg, & afin que lesdits Catholiques ne ſoient point inquietez à l'avenir dans les Provinces de Cleves de la Mark & Ravensberg, ſon Alteſſe Electorale promet de les laiſſer jouir paiſiblement de ce qui leur eſt deu en vertu du ſusdit Traité.

VIII. Sa Majeſté promet pour ſoi & au nom de ſes Alliez, que toutes contributions & exactions qui auroient été impoſées dans les Etats de ſon Alteſſe Electorale, ceſſeront depuis le dixiéme du mois d'Avril, & qu'on n'en poura lever ni exiger aucunes, ſous quelque pretexte que ce peut etre qui auroient eté impoſées, ou qui ſervient écheües depuis ce tems, à condition que ledit Sieur Electeur obſervera la même choſe de ſon côté, & qui ne fera aucune exaction de ce qui lui pourroit reſter, & qu'il pourroit pretendre depuis le Terme ſuſdit. Comme auſſi que ſa Majeſté ne prendra plus aucuns quartiers ou Paſſages ſans le conſentement dudit Sieur Electeur, & ſans paier & dedommager ſes ſujets de la charge qu'ils en pouroient ſouffrir.

IX. Et bien qu'il ſoit dit dans l'article 2. du preſent Traité, que ledit Sieur Electeur de Brandebourg n'aſſiſtera, directement ni indirectement les Ennemis de ſa Majeſté, ledit Sieur Electeur aiant temoigné toute fois qu'il ne pouroit être engagé à rien qui put etre contre l'Empire, & qu'il ſe reſervoit les mains libres en cas qu'il fut attaqué, ſa Majeſté qui n'a pas moins à cœur la ſureté & la paix dudit Empire admet volontiers cette reſerve dudit Sieur Electeur, à condition toute fois que ſa Majeſté ne ſera pas cenſées attaquer ledit Empire, ſi elle ſe trovoit obligée de porter ſes armes en Allemagne, & d'agir contre tout Prince dudit Empire quel qu'il pût êſtre qui vouluſt attaquer ſa Majeſté, ou donner aſſiſtance a ſes Ennemis contre le Traité de paix de Munſter.

X. Et parce que dans l'etroité union & l'Alliance qui eſt entre ſa Majeſté & le Roi de la grande Bretagne pour la guerre contre la Hollande, ledit Sieur Electeur de Brandebourg n'a pas moins agi contre ledit Roi que contre ſa Majeſté lorſqu'il a pris les armes en faveur des Etats Generaux ſa Majeſté veut bien ſe charger & promettre de faire aggréer au ſusdit Roi de la grande Bretagne que tout le paſſé ſoit oublié de part & d'autre, & que la premiere amitié & intelligence ſoit rétablie entre ſa Majeſté Britannique & ſon Alteſſe Electorale.

XI. Et pour donner une plus grande marque de l'Alliance que ſa Majeſté renouvelle avec ledit Sieur Electeur, elle veut bien promettre de le faire comprendre en vertu de preſent Traité dans la paix qu'elle pourroit faire avec les Etats Generaux; comme auſſi elle s'oblige de l'aſſiſter & de le garantir contre tous ceux dont il pouroit etre attaqué, à l'occaſion ou à cauſe du preſent Traité.

XII. Sa Majeſté pour donner une plus grande marque à Monſieur l'Electeur de Brandebourg, qu'en retabliſſant avec lui la premiere amitié par ce Traité, elle a eu bien encore prenpre en lui la même confiance qu'elle avoit eu avant ces derniers mouvemens, declare qu'apres que le preſent Traité aura éſté accompli par l'echange des Ratifications, elle conſentira de ſa part que ledit Sieur Electeur puiſſe etre admis dans la Mediation de la Paix qui ſe traiteroit avec les Etats Generaux, lorſque les affaires de l'Empire auront été pleinemens accommodées.

XIII. Il a éſté convenu de fournir & echanger les Ratifications du ſusdit Traité de part & d'autre, dans le terme de trois ſemaines au plus tard. Fait au Camp de Voſſem ce 6. jour de Juin 1673.

Arnauld.
Fr. Meinders.

Articuli Separati.

I. Parce que divers Princes de l'Empire, chez qui l'armée dud. Electeur, & celle qui luy eſtoit jointe ont logé, ſe ſont desja plaints à la diette de Ratisponne, ou ailleurs de la ruine de leurs Eſtats, qu'ils pretendroient leur eſtre reparée par ſon Alt. Electorale, ſa Majeſté promet en ce cas de s'entremettre, & s'employer par

par touttes ſortes d'offices pour empeſcher, que led. Sr. Electeur ne ſoit inquieté à cette occaſion, & pour faire, que tout ce, qui eſt arrivé durant ces derniers mouvements ſoit oublié pour le repos, & la pacification de l'Empire.

II. Sa Mté pour donner plus de marques aud. Sr. Electeur de l'affection, qu'elle a eu cy-devant pour luy, & quelle conſervera à l'avenir, veut bien luy promettre quelle appayera les pretenſions, que led. Sr. Electeur à contre lesd. Eſtats Generaux, & s'oppoſera à celles, que lesd. Eſtats Generaux pourroient avoir contre luy, qu'elle contribuera auſſi par les offices les plus efficaces dans le Traitté de paix pour luy faire payer les ſubſides, dont ils luy demeurent redevables juſques à preſent.

III. Comme auſſi ſa Majeſté s'engage de nouveau de maintenir led. Sr. Electeur dans touts les droits, qu'il poſſede preſentement, ou qui pourroient luy appartenir à l'avenir par droits de ſucceſſion ou heritage, tant dedans l'Empire conformement aux traitez de Weſtphalie, que dehors.

IV. Sa Majeſté pour marquer d'avantage ſa bonne volonté pour led. Sr. Electeur de Brandebourg veut bien luy accorder une ſomme de huitcent mil livres, dont elle luy fera payer celle de trois cent mille livres auſſi toſt apres l'eſchange des ratifications du ſusd. traitté, & durant cinq années conſecutives celle de cent mile livres, que ſa Majeſté luy fera payer par chacun an de ſix mois en ſix mois, dont le premier payement de cinquante mile livres eſchoiera au premier Juillet 1674. & continuera en cette ſorte de ſix mois en ſix mois, juſques à l'entier payement de cinq cent mile livres.

LXVII.

Defenſiv-Allianz zwiſchen König Carolo XI. in Schweden/und Churfürſt Friedrich Wilhelm zu Brandenburg/ de Anno 1673.

NOtum teſtatumque ſit omnibus & ſingulis, quorum intererit & quomodocunque intereſſe poterit; Quod cum inter Sereniſſimum & Potentiſſimum Principem ac D. D. CAROLUM, Suecorum, Gothorum Vandalorumque Regem, Magnum Principem Finlandiæ, Ducem Scaniæ, Eſthoniæ, Livoniæ, Careliæ, Bremæ, Verdæ, Stetini, Pomeraniæ, Caſſubiæ & Vandaliæ, Principem Rugiæ, Dominum Ingriæ & Wiſmariæ, nec non Comitem Palatinum Rheni, Bavariæ, Juliaci, Cliviæ & Montium Ducem ab una, & Sereniſſimum Principem ac Dominum, Dominum FRIDERICUM WILHELMUM, Marchionem Brandenburgenſem, Sacri Romani Imperii Archi-Camerarium & Principem Electorem, Pruſſiæ, Magdeburgi, Cliviæ, Montium, Stetini, Pomeraniæ, Caſſubiorum Vandalorumque, nec non in Sileſia, Croſnæ ac Carnoviæ Ducem, Burggravium Norimbergenſem, Principem Halberſtadii, Mindæ & Camini, Comitem Marcæ & Ravensbergi, Dominum Ravenſteini, & Terrarum Lauenbourg & Butow, &c. ab altera parte, elapſo nuper anno ſexageſimo ſexto, die vigeſima ſeptima Martii, mutuum fœdus defenſivum, in ipſos proximè ſequentes annos decem duraturum, initum, debita integritate ſervatum nec adhuc finitum eſſet. Interea verò Nominis Chriſtiani hoſtis hæreditarius *Turca* vicino Regno *Poloniæ* bellum intulerit & hodiè continuet, id verò quod inter Chriſtianiſſimum Regem & *Ordines Confœderati Belgii* haud ita pridem exortum, intra gyrum & terminos, proximas ſacri Romani Imperii Provincias & Ditiones vaſtarit, & in ipſo nunc meditullio hæreat, Sacra Regia Majeſtas Sueciæ non magis, quam ſua Serenitas Electoralis dum hæc ſaluti & incolumitati publicæ propriique Status ſecuritati obſervantia maturius expendunt & imminentia majora mala & pericula proſpiciunt, & re exiſtimârunt, ut ſancte hactenus mutuo culta obſervataque amicitia arctioribus vinculis adſtringeretur, Fœdus vero anno ſexageſimo ſexto ictum, renovaretur, & ejusdem Capita vel Articuli ad præſentem Reipublicæ Statum ſimul accommodarentur atque extenderentur.

Quem in finem Sacra Regia Majeſtas Sueciæ, Nos ſuos Ablegatos, utpote me, militiæ ſuæ pedeſtris Generalem & Vice-Gubernatorem Pomeraniæ, *Conradum Mardefeld*, Hæreditarium in Vanſelo, Plötz, Penſin & Koſicke, &c. ut & me ſuæ Regiæ Majeſtatis Colonellum locum tenentem, *Bernhardum Chriſtianum Wangelin*, Hæreditarium in Noſſenthien, &c. mandatis ſufficientibus munivit; Sua Serenitas Electoralis verò Nos ſuos Commiſſarios, utpote me, ſupremum ſuum Præſidem, Conſiliarum Status intimum & Feudorum, *Ottonem*, liberum Baronem à *Schwerin*, Dynaſtam antiquæ Landsbergæ, Zachanii, Wildenhofen, Lansbergi & Wolffshagen, Electoratus Brandenburgici Camerarium hæreditarium, nec non Capituli Brandenburgenſis Præpoſitum; me, Suæ Serenitatis Electoralis Conſiliarium Status intimum & Pomeraniæ Orientalis Cancellarium, *Laurentium Chriſtophorum à Somnitz*, Hæreditarium in Grumsdorff, Drenau & Gerbera, Pomera-

meraniæ Orientalis Camerarium Hæreditarium; &me, Suæ Serenitatis Electoralis Conſiliarium Status intimum, *Fridericum à Jena* cum plena poteſtate conſtituit. Itaque vigore mandati Dominorum noſtrorum Clementiſſimorum negotium aggreſſi de Renovatione & extenſione Fœderis Anno ſexageſimo ſexto proxime præterlapſo, pacti, tractavimus & de ſubſequentibus Capitibus & Articulis inter nos convenit.

I. Sit inter ſacram Regiam Majeſtatem Ejusque hæredes ſucceſſores Reges, Regnumque Sueciæ ab una, & Suam Serenitatem Electoralem Brandenburgicam, ejusque hæredes ſucceſſores Maſculos deſcendentes, ab altera parte, pro ſecuritate mutua & ſtabilienda conſervandaque Pace, juribusque acquiſitis, ſtrictior Amicitia & Fœdus Defenſivum, illudque bona fide & ſincero affectu, in utriusque Confœderatorum honorem & commoda ſervetur & excolatur.

II. Huic fœderi defenſivo Fundamenti loco ſubſternantur ante omnia *Pacificationes & Pacta Oſnabrugis & Monaſterii* Anno 1648. die 14, 24. Octobris concluſa, & inde dependens *Receſſus Limitaneus Stettini* die 4. Maji Anno 1653. erectus, ut & Pacta Olivenſia die 23. Aprilis 3. Maji 1660. inita & confecta, cum omnibus & ſingulis Punctis, Articulis, Clauſulis, Inſtrumentis, earundem Pacificationum & Pactorum inſertis, vigoreque eorundem competentibus Juribus, quæ omnia exactè & inviolabiliter obſervanda ſunt, & ſi quid præter ſpem impoſterum inter Confœderatos irrepat, quod iisdem contrarium, aut minus conveniens videri poſſit, id confeſtim bonis & civilibus modis mediisque amicabiliter componatur.

III. Quemadmodum autem hujus fœderis non alius ſcopus eſt, quam conſervatio Pacis Weſtphalicæ, & ſecuritatis communis vindicatio, mutuaque defenſio à quacunque hoſtili irruptione in utriusque Confœderatorum Provinciis & Ditionibus ſequentibus Articulis exprimendis; ita, ſi contingat ut alter Paciſcentium Confœderatorum propterea, quod Paci ac ſecuritati publicæ communi conſenſu & conſilio conſulerit, vel etiam aliam ob cauſam iis Provinciis, Ditionibus, Statu, Juribus huic fœderi inclusis, à quopiam hoſtiliter invadatur vel invito Confœderato contra Conſtitutiones Imperii & Jura Gentium tranſitu, Stationibus, Inhoſpitationibus aut Hybernis, Contributionibus aliisve Exactionibus violentis urgeatur, & prematur, adeoque Jura quæſita quovis modo violentur; Pars altera prævia requiſitione teneatur parti læſæ aſſiſtere, Eique copias militares auxilio mittere, quemadmodum hoc inferius ſtatutum eſt.

IV. Cum Pax & Tranquillitas publica haud parum labefactata ſit, conſultum utrinque viſum eſt, ut reducendæ eidem ac priſtino vigori reſtituendæ, omnis porro ſine mora impendatur cura, labor & ſtudium, & tam S. Regia Majeſtas pro ut ab initio ſtatim eorum qui nunc ſunt motuum, ſollicite ſatis jam fecit, quam S. Seren. Electoralis quæ ea omnia pro reducenda Pace adhibita officia probavit, & eadem via inceſſit, belligerantibus ulterius & conjunctim & ſeparatim, cum per literas, tum per Miniſtros & Legatos ſuos, mala omnia, quæ jam belli calamitas conciliavit, quæque ſi continuetur diutius, non implicitis modo eidem, ſed & qui exſortes ejusdem, expectanda ſint & maneant quoque incommoda, exponi faciant, atque illos denuo moneant ſerioque hortentur, ut Orbi Chriſtiano æquis admiſſis Conditionibus pacem reddere velint, ſpe certa fretæ, DEUM, Pacis, Tranquillitatis atque Concordiæ fontem, conſervatoremque piis hiſce ac vere Chriſtianis Conatibus adfuturum, eosque optato ac felici ſucceſſu beaturum. Aſt vero, ſi hæc offibia, labor & induſtria fruſtra fuerint omnesque amicæ hortationes, fida conſilia, oblataque conveniente loco & tempore media, quamvis repetita miſeriæque & calamitates aliaque incommoda, quibus quoque innocentium, publica juxta & privata res conflictantur, nullum plane invenerint locum, nec æquæ conditiones admiſſæ ſed rejectæ fuerint, eo caſu S. Regia Majeſtas & Sua Serenitas Electoralis nihilominus conſtans ſuum promovendæ conſervandæque Pacis propoſitum, ſimulque aliquanto ſignificantius teſtabuntur, quam ſibi hæc diſpliceat, conferantque ſtatim inter ſe Conſilia, qua ratione pro temporum rerumque ſtatu & facie, officiis hactenus fruſtra impenſis, tandem locus aliquis à belligerantibus detur.

V. Ut etiam conſtet, quænam ditiones hoc fœdere proprie contineantur, convenit utrinque, ut Provinciis Sacræ Majeſtatis extra Romanum Imperium ſitis, utpote *Eſthoniæ & Livoniæ* Suedicæ ditionis, cum omnibus earundem Provinciarum Juribus, conditionibus & Pertinentiis, pro ut S. Regia Majeſtas easdem hunc usque in diem quiete poſſidet, Guarantiam præſtet ſua Serenitas Electoralis Brand. ejusque Succeſſores & Hæredes contra quoſcunque, qui dictas Provincias vel earundem conditiones, Jura aut Pertinentias bello aperto, vel quocunque modo violare turbareve, modo ac militum numero tali, de quo in hiſce Fœderis Tabulis ſpecialius poſtea explicabitur.

VI. Viciſſim Sacra Regia Majeſtas, Reges Succeſſores & Regnum Sueciæ, S. Seren. Electorali Brandenburgicæ ejusque Succeſſoribus Maſculis deſcendentibus præſtent contra quoscunque Guarantiam *Boruſſiæ Ducalis*, prout ea Seren. S. Electorali cum jure directi, ſupremi & independentis Dominii (quod Souverenitatem vocant) à Rege & Republica POLONIÆ publicis Pactis conceſſi & in Comitiis Reipublicæ Poloniæ Generalibus Warſaviæ Anno 1658. approbatis, in præſenti quiete poſſideatur; ita ut ſi contingat quempiam eorum tentare dictam *Ducalem Boruſſiam* ejusque conditiones, jura & pertinentias, dictumque Jus Souverenitatis bello aperto, vel quocunque alio modo violare turbareve, Sacra Regia Majeſtas Sueciæ, Succeſſores Reges Regnumque Sueciæ teneantur S. Serenitati Electorali Brandenburgicæ ejusque hæredibus & Succeſſoribus pro tuendis & conſervandis iſtis omnibus, copias militares auxilio mittere, eo modo & numero, prout inferius determinabitur.

VII. Utriusque Partis Paciſcentis Provincias, in Germania ſitas, quod attinet, licet illæ omnes vi *Pacificationis Germanicæ*, ſint in continua tutela & guarantia Sacri Romani Imperii omniumque ejus Statuum & Membrorum, nihilominus tamen in majorem utriusque jam paciſcentium ſecuritatem utrinque convenit, ut Regiæ illæ Provinciæ, Ducatus nempè *Bremenſis, Verdenſis & Pomeraniæ citerioris* cum annexis Partibus *ulterioris Pomeraniæ* vigore Inſtrumenti dictæ *pacis Weſtphalicæ & Receſſus Stetinenſis*, *Regiæ Pomeraniæ* adjectis, ut & *Principatus Rugenſis & Dominium Wiſmarienſe* cum omnibus cæteris juribus & Inſtrumento jam dictæ Pacis & Receſſu Stetinenſi vel aliunde in Germania hodie legitime S. Reg. Majeſt. Regnoque Sveciæ competentibus. Et Electorales, utpote Electoratus *Marchia Brandenburgenſis, Ducatus Cliviæ, Comitatus Marca & Ravensberg, Pomerania ulterior* ad Seren. S. Elect. ſpectans, *Principatus Halberſtadienſis, Mindenſis & Caminenſis*, ut & omnia & ſingula cætera jura ex Inſtrumento memoratæ Pacis Weſtphalicæ vel aliunde in Germania hodiè legitime S. Ser. Elect. ejusque Hæredibus & ſucceſſoribus Maſculis deſcendentibus competentia, præſenti huic fœderi defenſivo includantur.

VIII. Si igitur durante hoc fœdere contigerit, ut S. Regia Majeſtas Regnumque Sveciæ ab aliquo Rege, Principe, vel Republica, quocunque tandem nomine cenſeantur, infeſtentur, oppugnentur & violentur, in prædictis hocce fœdere comprehenſis Provinciis, Ditionibus, Terris, Arcibus, Locisve, ejusdemque annexis vel inde dependentibus S. Reg. Majeſt. Regnoque Sueciæ competentibus Juribus & Privilegiis, Ser. S. Elect. pro ſe, Succeſſoribus & Hæredibus Maſculis deſcendentibus, bonâ fide, ſpondet ac ſpecialius hic promittit, ſe eidem S. Reg. Majeſt. Regnoque Sveciæ, facta notificatione, quam primum potuerit, & ad ſummum intra ſpatium duorum menſium a die requiſitionis ſuppetias laturam Exercitu duorum millium peditum & quingentorum equitum, quibus copiis S. Reg. Majeſt. Regnumque Sueciæ usque ad finem belli, ſi tam diu fœdus duret, uti poterit, ſiquidem eidem ita viſum fuerit.

IX. Vice verſa, S. Reg. Majeſt. Regnumque Sueciæ bona fide ſpondet & pariter ſpecialius hic promittit, ſe facta notificatione, quamprimum potuerit, & ad ſummum intra ſpatium duorum menſium à die requiſitionis S. Seren. Elect. ejusque Hæredibus & Succeſſoribus Maſculis ſuppetias laturam, exercitu duorum millium & ſexcentorum peditum & octingentorum Equitum, ſi contingat, ut S. Seren. Elect. ejusque Hæredes & Succeſſores Maſculi deſcendentes ab aliquo Rege, Principe vel Republica, quocunque tandem nomine cenſeantur, infeſtentur, oppugnentur & violentur in prædictis hocce fœdere comprehenſis Provinciis, Ditionibus, Terris, Arcibus Lociſve vel quibuscunque eisdem annexis vel inde dependentibus, & in ſuperioribus Articulis memoratis Juribus & Privilegiis.

X. Quod ſi vero caſus exiſtat, quo in præcedentibus Articulis pactus determinatusque militum numerus, avertendo periculo, reſiſtendoque hoſti non ſuffecerit, utrique Confœderati ſibi invicem promittunt, ſe conventum modo militum numerum augere, & ſi habito prius ſtatim invicem Conſilio, ſubſecutaque conventione neceſſum fuerit, ad primam quamque requiſitionem duplicare vel triplicare velle; Ita ut requirens & bello petitus eo ad finem usque belli uti, & prout Ratio belli dictaverit, vel ſeorſim vel junctis etiam ſuis propriis copiis cum eo agere poſſit.

XI. Equidem in uno & altero præcedentium articulorum ſuppetiis miſſis, ad finem usque belli uti permittitur, attamen cum contingere queat, ut poſtquam miſſa auxilia, fœdus citius, quam exortum bellum exſpiret & finiatur, adeoque revocare iterum copias auxiliares finito licet nondum bello, finito tamen fœdere, liberum & meri arbitrii ſit, articuli quoque ipſi nullum alium ex utriusque Confœderatorum Conſenſu & conventione intellectum & ſenſum habeant. Poſtquam tamen utrique Confœderatorum communique cauſæ & ſaluti haud leve damnum eſt, incommoda alia certiſſimaque periculá conciliari attrahique neceſſum ſit, ſi durante & ardente adhuc bello

auxilia præſtita revocari debeant, ideo convenit hoc ipſo utrinque, ut bello petitus Requirens, antequam finiatur fœdus, cum Confœderato quem requiſivit,quique auxilia miſit, agat & paciſcatur,ut ad finem licet vergente fœdere impoſterum quoque & quamdiu bellum continuatum fuerit, auxilia miſſa haud revocet, in quo æquis admisſis conditionibus vel renovato & prorogato hoc fœdere, difficilem ſe alter Confœderatorum haud præbebit.

XII. Caſu quo Confœderatorum Copiæ conjunguntur, Requirens, ejus Exercitus Dux vel alius ex ejus officialibus nullam plane prætendet in miſſa auxilia jurisdictionem, ſed qui ſuppetiis misſis præeſt,haud minus eam ſalvam & integram retineat,quam Requirens vel ejus militum Dux in ſuos. Quando vero Judicium Generale neceſſarium fuerit, tunc ex utriusque Partis Officialibus id conſtituetur,& eidem præſidebit is, cui abſente Principali Requirente,ſupremus Belli Dux commiſerit,ita, ut prima vice Præſidium Regio, ſecunda verò vice Electorali, atque ita ſemper vice verſa, vel, ut loqui amant,alternativè competat. Quemadmodum quoque ad Actiones militares Requirens & ejus Dux habito & communicato prius cum auxiliarium Copiarum Duce vel Præfecto, cæterisque Officialibus, quos ad Conſilium bellicum adhibere mos erit, conſilic nec aliter procedet.

XIII. Is qui requiſitus à Confœderato,auxilia mittit, iisdem de tormentis minoribus, vulgo Campeſtria dictis, cum omnibus ad uſum eorum neceſſariis proſpiciet ; tormenta vero majora & mortaria cum omni apparatu & rebus quibuscunque ad uſum eorum pertinentibus, is ex Confœderatis ſuppeditabit, in cujus ditionibus atque Provinciis contra hoſtem agitur. Quod ſi vero extra Confœderatorum Territoria, atque ita in loco tertio bellum geritur, Tormenta majora & mortaria cum omnibus ad uſum eorum ſpectantibus is adduci curabit ; qui loco jam dicto tertio vicinior fuerit.

XIV. Et cum utriusque Paciſcentium, præſenti imprimis rerum facie, maximopere interſit, ut quilibet eorum de promisſis reciprocè auxiliis, certus eſſe poſsit, ideo utrinque hoc ipſo convenit, ut ſimul atque unus Paciſcentium bello petitus fuerit, alter facta notificatione & ſubſecuta requiſitione, auxilia ſtatim juxta articulos præcedentes mittat,nec ideo differat,quaſi prius examinandum, cauſam ne aggreſſionis petitus bello dederit, an absque juſta cauſa petitus ; ſed nuda hoſtilis aggreſſio, vel turbationes & Injuriæ in articulis III. V. & VII. nominetenus expreſſæ, pro juſta & neceſſaria auxilii mittendi cauſa, a quolibet fœderatorum haberi debet.

XV. Quamvis autem prædictæ Copiæ auxiliares ipſo actu ſubſidio miſſæ ſint, liberum tamen nihilominus Confœderato implorato & requiſito erit, per legatos & Miniſtros id operam dare,an Invaſor ſeu Turbator amicabili ratione perſuaderi poſsit, ut a vi & injuria deſiſtat, ſin lædendi ea ſederit obſtinatio,ut nullis amicabilibus rationibus ad æqua præſtanda ſe inducí patiatur, non ante ab auxilio præſtito ceſſabitur, quam parti læſæ per omnia ſatisfactum fuerit.

Misſis itaque auxiliaribus copiis in ditionibus ſuis de commeatu ſufficiénti æquè ac propriis proſpiciet is, qui illas requiſiverit, ratione vero reſidui Stipendii militaris,quisque pro arbitrio, conventioneque cum Officialibus ſuis inita, aget.

XVII. Quicunque copiis auxiliaribus Præfectus, Imperium in easdem,ſubſecuta etiam conjunctione armorum, retineat: Ita tamen ut ſub auſpiciis ejus, qui auxilia requiſiverit, militet,ejusdemque vel conſtituti ab eodem Ducis Exercitus juſsis pareat, ſive is ſuppetiis ſibi ſubmisſis ad defenſionem ditionum, ſtatuum locorumque ſuorum, ſive ad oppugnandum primum aggreſſorem in propriis ejusdem terris ac ditionibus uti voluerit, habita ſemper ea ratione, ut Copiæ auxiliares cum reliquo exercitu ubique æqualiter tractentur.

XVIII. Auxilia ferenti hac imprimis ratione proſpectum ſit, ut ſiquidem in terminis Auxiliatoris ei licuerit,nec oblatus ſuppetias iſti bello ipſemet involutus fuerit, ſine incluſione plenaque ſecuritate ejusdem nullus quidem tractatus Pacis vel Induciarum iniri debeat, imo ne ſuſpenſio quidem armorum (ubi id ſtatus bellique ratio requiſiverit) niſi ad ſummum trium ſeptimanarum pro utroque exercitu ſimul. Quodſi vero oblatum Confœderato auxilium cum aggreſſore, vel alio quocunque bello aperto implicetur, tunc neuter ſine alterius ſcitu, conſenſu & Conſilio, neque ad principales cum hoſte tractatus deſcendet, ſed omnia mutua opera,communicatione & Conſilio agantur & tractentur, donec utrique Confœderato de ſufficienti ſecuritate pleniſſimè proviſum & per omnia ſatisfactum fuerit.

XIX. Cum verò in initio hujus fœderis præſentis Poloniæ Status eique Regno ab infenſiſſimo Chriſtiani Nominis hoſte, Turca, magis magisque impendentium periculorum facta quoque ſit mentio ; Proinde ſua Regia Majeſtas & Seren. ſua Electoralis non ſolum vicinitatis, ſed & Chriſtianitatis Jure motæ, ſe rem ſuo Nomine & Ordine digniſſimam eſſe facturas cenſuerunt,

runt, ſi in iſtum caſum, quod dictum Regnum ac Rempublicam Polonicam, barbarus ille hoſtis denuo bello infeſtare, atque in ejus viſcera ruere tentarit ; Eidem certum aliquem militem auxilio mittant ; atque ad idem præſtandum alias quoque Poteſtates ac ſtatus adducant, cum ulteriori Propoſito & conventione, ſe ſuper toto ſuppetiarum mittendarum negotio earundem numero ſubſiſtentia, modo ſuſtentationis, cæterisque omnibus a Regno & Republica Poloniæ præſtandis, ſimul per Miniſtros ſuos utrinque ad id negotium plenariè inſtruendos, ad inſtantiam Regni & Reipublicæ Poloniæ cum eadem quamprimum eſſe tractaturas, & conjunctim ad finem perducturas,atque ut prætacto modo alii quoque in ſocietatem hujus auxilii, contra immanem illum hoſtem ferendi permoveantur, juncta cura & opera allaboraturas.

XX. Quo vero hæc omnia, quæ in hoc fœdere ſancita atque invicem promiſſa ſunt, eo exactius præſtari ac in deſtinatum finem eo felicius perduci valeant, placuit etiam utrinque mutua ſemper hiſce negotiis correſpondentia, ac fida conſiliorum communicatio, ita ut alter alteri maturè ſatis ſignificet, quid mutata forte tam in Germania, quam in vicinitate temporum & rerum facie, ſaluti publicæ, propriique Status rationi conveniens exiſtimet, quo facto Uterque Confœderatorum Conſilia conferat, eoque dirigat, quo Pacificatio univerſalis, hujus fœderis ac Amicitiæ veræ leges ad amuſſim promoveantur & obſerventur. Quomodo quoque Confœderati virtute hujus Articuli in ſe recipiunt, ſe durante hoc fœdere nullum aliud huic contrarium, pacturos, neque paſſuros ſe ad alia flecti, quæ conventioni huic & Amicitiæ ſinceræ ſtrictiſſimæque ulla ex parte adverſari poſſint. Proinde etiam Ultriusque Confœderatorum Miniſtri publici & legati imprimis etiam Ratisbonæ adhuc hærentes, vel impoſterum illic miſſi, colant, quoque bonam inter ſe Amicitiam ac correſpondentiam, ita ut de rerum argumentis ibi propoſitis, præſertim vero ad Pacem & ſecuritatem publicam ſpectantibus, fideliter conferant, deliberent, atque de certa aliqua ſententia, quæ paci Weſtphalicæ, Conſtitutionibus Imperii, ſecuritati & libertati Germaniæ, huic fœderi & Confœderatorum commodo conformis ſit, inter ſe conveniant, tandem publicè pronuncient, eique inſiſtant & inhæreant.

XXI. Durante bello vel etiam ſubſecuta pace is, qui ſuppetias ex hujus fœderis præſcripto tulerit, eo nomine nil quicquam præter mutua vice verſa in Ditionibus, Caſibusque hocce Fœdedere comprehenſis definitisque poſtulare poterit auxilia, neutiquam autem a requirente ſive ſumptuum bellicorum ſive damnorum prætextu aut quocunque alio colore de Ditionibus, Statibus, Arcibus, locisque quibuscunque aliquid detinere vel prætendere.

XXII. Includantur huic Fœderi defenſivo ab utraque parte reſpectivè Imperator Romanus, Reges, Principes Electores, Principes, Respublicæ & Status utrinque nunc & poſthac amici & fœderati, quorum amicitiæ fœderibus & pactis conventis hoc fœdus nullum præjudicium afferat, ſed maneant ea in ſuo vigore illæſa, ſalvo tamen per omnia hoc fœdere.

XXIII. Admittantur ex iis quibus accedere libuerit, communi tamen conſenſu, & ut certis de capitibus cum iis nomine utriusque Confœderatorum agatur conveniaturque.

XXIV. Duret hoc fœdus in decem annos, religioſeque ſervetur, quo tempore elapſo, vel etiam ante conveniant Confœderati de prorogatione, ſiquidem ipſis ita collibitum fuerit.

XXV. Ratificationum Inſtrumenta ſuper hoc Tractatu & Fœdere defenſivo, a ſua Regia Majeſtate & ſua Serenitate Electorali propriis manibus ſubſcripta, intra ſpatium trium menſium, aut, ſi fieri poteſt, citius a die ſubſcriptionis computandorum, hic Coloniæ ad Spream rite commutentur.

In horum fidem & ſecuritatem Majorem duo hujus fœderis ejusque Capitum ſeu Articulorum Exemplaria pari tenore confecta, manuum nominumque noſtrorum ſubſcriptione & ſigillorum impreſſione firmavimus. Acta hæc ſunt in Arce Colonienſi ad Spream die 1. Decemb. Anno 1673.

(L. S.) Otto L. B. a Schwerin
(L. S.) C. Mardefeld
(L. S.) Laur. Chriſt. Somnitz.
(L. S.) B. C. Wangelin.
(L. S.) Fridericus de Jena.

Articulus Separatus:

I. Notum præterea teſtatumque ſpeciali & ſeparato hoc Articulo ſit omnibus, quorum intereſt, vel quavis ratione intereſſe poteſt. Quamvis in fœderis defenſivi quod inter ſuam Reg. Majeſtatem Sveciæ & S. Ser. Elect. Brandenburgicam, ab utriusque Plenipotentiariis hodie concluſum, Articulo imprimis quarto ſpecialius conventum pactumque ſit, qua ratione ab utroque Confœderato, pro reducenda pace, labor, cura, ſollicitudo & officia impendi & adhiberi debeant,& ſi fruſtra fuerint,quomodo pro temporum, rerumque facie collatis conſiliis, Confœderatorum officiis locus aliquis a

Belligerantibus detur. Hoc ipſo tamen neuter Confœderatorum ita tenebitur, ut ſi functi officiis fruſtratos ſe & a ſpe promovendæ bonis officiis Pacis dejectos viderint, quilibet eorum, prout ſibi, Rebus, ſtatuique ſuo conveniens & proficuum exiſtimarit, haud poſſit liberè & absque ullo vel hujus fœderis vel aliunde quovis modo præveniente impedimento, pro lubitu decernere & diſponere, potius cuique liberum nullaque ratione vel impeditum vel prohibitum ſit, neglecta à Belligerantibus Pace & protracto ulterius bello, vel acceſſione ad quascunque Belligerantium partes vel alia quacunq; ratione ſecuritati rebusque ſuis conſulere atque proſpicere, ita tamen, ut conſiliis, quæ fovet, cum altero Confœderato mature & juſto tempore, prius communicatis, id omni ſtudio agatur, quo deliberata ſatis re & examinatis conſiliis inter ſe convenire poſſint. Quod ſi vero alteruter adduci rationibus non poſſit, ut deſcendat in Confœderati ſui ſententiam, eamque amplectatur & ſequatur, tunc cuilibet Confœderatorum quodcunque libuerit, ſeparatim decernere licebit, & partes etiam eas tandem eligere, quas ſibi Statuique & Intereſſe ſuo magis putaverit faventes & commodas, adeoque etiam Confœderato ſuo vel tunc contrarias vel futuras. Nihilominus tamen jam enumeratis & quibuscunque aliis, qui excogitari poſſint & contingere caſibus fœdus hoc & Amicitia inter ſuam Regiam Majeſtatem, Succeſſores Reges Regnumque Sveciæ & Suam Serenitatem Electoralem Brandenburgicam ejusque Hæredes & Succeſſores Maſculos deſcendentes, ſalva, integra, inviolataque maneant, omnesque utriusque Confœderati Provinciæ & Ditiones exiſtente caſu gauderant, juxta fœdus guarantia & auxiliis in eodem promiſſis, Confœderatiq; non obſtante, quid unus vel alter ſeparatim & non probante, vel conſentiente altero, hoc vel illud agere, vel facere decreverit, alter alterius commoda promoveat, fœdus defenſivum in omnibus Capitibus, Articulis & Clauſulis ſanctè ſervet, conſiliaque pro ſecuritate utriusque ſtatus & publica Pace tranquillitateque nihilominus ex fide conferant, ſtrepentibusque armis haud deſiſtant, à propoſito ſtabiliendæ iterum conſervandæque quietis.

II. Ut ut etiam in ejusdem jam dicti Fœderis defenſivi Articulo V. inter Ditiones & Provincias Elect. Ducatus Cliviæ & Comitatus Marcæ & Ravensberg expreſſis verbis contineatur, eandemque quam pro reliquis ditionibus & Provinciis Electoralibus Sua Majeſtas Sveciæ promiſit & pacta eſt, guarantiam, etiam pro Ducatu Clivienſi, Comitatu Marcæ & Ravensberg cum cæteris omnibus in fœdere defenſivo & ejus articulis comprehenſis Juribus & beneficiis præſtare in ſe recepit. Poſtquam tamen conſtat, Serenisſimum Domum Palatinam, Lineæ Bipontinæ & ſibi quasdam circa ita nominatam Juliacenſis Succeſſionis cauſam competere prætenſiones, hactenus profeſſam, præterea in pace Weſtphalica Art. IV. conventum ſit, ut tota Juliacenſis ſucceſſionis cauſa vel ordinario proceſſu vel amicabili compoſitione vel alio legitimo modo dirimi debeat, ex ante memorata domo Palatina Lineæ Bipontinæ vero plures prætendentes concurrant, & cum quibusdam eorum juxta tenorem Weſtphalicæ Pacis jam transactum, prætereaque eorum prætenſiones enecatæ ſublatæque penitus ſint, Suæ Majeſtatis Svecicæ autem ejusdemque Domini Patrui Prætenſio per pacta inſuper eandem ſuam Regiam Majeſtatem, Serenitatem ſuam Electoralem & Serenisſimum Ducem Neoburgicum die 6. Maji Anno 1668. inita, art. IX. ſalva & integra manſerit & adhuc ſit; Ita Serenitas ſua Electoralis pro ſe, & Succeſſoribus & Hæredibus ſuis Maſculis hoc ipſo declarat, nullum unquam ullo modo afferre debere præjudicium Sac. Reg. Majeſt. ejusdemqne Domini Patrui prætenſioni, quæ ipſis circa dictam Juliacenſis Succeſſionis cauſam competit, eo quod Sac. Reg. Majeſt. Succeſſores Reges Regnumque Sveciæ pro S. Ser. Electorali Ducatu Cliviæ & Comitatu Marcæ & Ravensberg juxta fœdus defenſivum hodie concluſum, & ejus articulos in ſe ſuſcepérit & pollicita ſpecialius ſit guarantiam. Quemadmodum quoque Articulus IX. Pactorum die 6. Maji Anno 1668. initorum majoris ſecuritatis & certitudinis ergò verbo tenus hic repetitus ſit & huic Articulo inſertus habetur.

In cujus fidem Nos Sacræ Regiæ Majeſtatis Sveciæ Ablegati & Nos ſuæ Serenitatis Electoralis Brandenburgicæ Commiſſarii, hos Articulos ſeparatos manibus noſtris ſubſignavimus & ſigillis noſtris communivimus. Actum Coloniæ ad Spream die 1. Decemb. Anno 1673.

(L. S.) C. Mardefeld. (L. S.) Otto L. B. à Swerin.
(L. S.) B. Wangelin. (L. S.) Laur. Chriſt. Somnitz.
(L. S.) Fredericus de Jena.

LXVIII.

Allianz zwiſchen Käyſer Leopoldo I. König Carolo II. in Spanien / denen Herren General-Staaten der Vereinigten Niederlande / und Churfürſt Friedrich Wilhelm zu Brandenburg / de Anno 1674.

In Nomine Domini, Amen.

Cum in omnium oculos incurrat, quam inſignes calamitates, oppreſſiones, devaſtationesque, nec non tot innocentium Chriſtianorum ſanguinis effuſio ex ſuſcitatis nuper a Gallia & continuatis huc usque bellis ortæ ſint; Sacra Cæſarea Majeſtas, Sua Regia Majeſtas Hiſpaniæ, Serenitas Sua Electoralis Brandenburgica, nec non Celſi & Præpotentes Fœderatarum Provinciarum Ordines Generales, in id præcipuè ſibi incumbendum duxerunt, quo pacto divina auxiliante gratia malis iſtis, & tam injuſtæ violentiæ occurri, oppreſſi ſubditi ab eadem liberari, unaquæque pars ſibi debita una cum æqua ſatisfactione recuperare, eoque modo pacifico & tranquillo Statui reſtitutio poſit. Cumque ad eundem, quantocyus perveniendi concepta hactenus ſpes non modo evaneſcere viſa ſit, ſed & in dies magis magisque appareat, etiam alias nihil tale promeritas Provincias progrediente tempore iisdem malis ac miſeriis involvi; eo magis neceſſarium viſum fuit, quæ inter Sacram Cæſaream Majeſtatem, Suam Regiam Majeſtatem Hiſpaniæ, Suam Serenitatem Electoralem Brandenburgicam, nec non Celſos & Præpotentes Dominos Ordines Generales vigent fœdera, amicitiam ac correſpondentiam non redintegrari ſolummodo, ſed & ad ſcopum ſupradictum collimantia in commune conferri, Fœdusque huic temporum rationi accommodatum, inter alte memoratas partes tractari ac concludi.

I. Sit & maneat Sacræ Cæſareæ Majeſtati, Suæ Regiæ Majeſtati Hiſpaniæ, Serenitati Suæ Electorali Brandenburgicæ, nec non Celſis & Præpotentibus Dominis Ordinibus Fœderati Belgii, ſcopus hujus fœderis præcipuus, prompta quam maxime reſtauratio univerſalis, æquæ & conſtantis pacis, cujus ſpem fere omnem Tractatuum, qui Coloniæ ad Rhenum inſtituebantur, ſequuta interruptio, latiusque hinc inde ſerpens belli flamma ſubvertere videntur, agantque in hunc finem dicti fœderati vigore hujus Fœderis contra hoſtes communes præſentes aut futuros; cum hæc ſit Fœderatorum intentio, ut contra adverſa molimina omnium illorum, qui partibus dictorum aut antecedunt, aut jam anteceſſerint, offenſione & defenſive agatur, ea ratione, ut Serenitas Sua Electoralis, una cum Sacra Cæſarea Majeſtate & Sua Regia Catholica Majeſtate, nec non cum Celſis & Præpotentibus Ordinibus fœderati Belgii contra eosdem directe plenam publici belli ſocietatem inire debeat.

II. Siſtet huic fini Serenitas Sua Electoralis ſedecim millium Exercitum, quinque mille nimirum Equites, decem mille pedites, & mille Dimacleas, vulgo Dragoner, quorum tres ratione ſtipendii pro duobus Equitibus & uno pedite computantur; educaturque hic Exercitus in campum, ſtatim a dato ſubſcriptionis hujus Tractatus, & poſtquam ſequenti articulo tertio expreſſa pecunia Serenitati Suæ Electorali ſoluta fuerit, atque communi conſenſu omnium contrahentium adverſus ſupra articulo primo nominatos hoſtes agatur.

III. Vt autem hic exercitus ſedecim millium, cujus ſuſtentationi Sua Serenitas Electoralis jam ultra annum de proprio gravibus proſpexit ſumtibus, quique ex bene exercitato milite compoſitus eſt, tanto ſit inſtructior, atque ex remotis paſſim, ubi degit, oris in campum educi, locoque, de quo inter Fœderatos conveniet, ſiſti queat, ſolventur Serenitati Suæ Electorali eodem tempore, quo fiet ſubſcriptio, ſumma ducentorum millium imperialium, pro dimidia quidem parte a Regia Majeſtate Catholica, pro altera dimidia a Celſis & Præpotentibus Dominis Ordinibus.

IV. Sumptuum ad ſuſtentationem ante dicti Exercitus neceſſariorum, Regia Hiſpaniæ Majeſtas & Celſi ac Præpotentes Domini Ordines unam, & Serenitas Sua Electoralis alteram dimidiam ſuſtinent, ita ut Equitatus in decem legiones, ſive Regimenta, & unumquodque Regimentum, quingentis Equitibus conſtans in ſex turmas ſeu Compagnias, peditatus vero ſimiliter in decem Regimenta, & unumquodque Regimentum mille militibus conſtans, in decem cohortes, & prædicti mille Dragones in unum Regimentum, decem turmis conſtans, & unaquæque turma in centum Dragones redigi, iisque conſtare debeat. In unumquodque Equitum Regimentum, primam, uti vocant, planam, ſive Officiales turmarum & gregarios milites ſolvetur ſumma quatuor mille ſeptingentorum Sexaginta ſeptem imperialium, triginta Stuverorum monetæ Hollandicæ, inque ſingula Regimenta pedeſtria quatuor mille centum & quatuor imperiales Stuveri monetæ Hollandicæ. Ad hæc in cujusque Regimenti Officiarios Superiores, quos communi nomine Regiments-Stab indigitamus, ducenti decem impe-

periales, idque ſingulis menſibus, menſem pro triginta diebus, & annum pro duodecim menſibus computando. Atque hæc ita, ut nulli ulteriores ſumtus, neque ratione curruum, equorum aut ſimilium, cujuscunque ſint generis, exigi aut requiri debeant. Non tamen tenebitur hac ratione Serenitas Sua Electoralis Regimenta, quæ ſub ſignis habet, imminuere, quin imo eadem in ſtatu præſenti relinquere, atque ita cum aliis ad exercitum ducere poterit.

V. Præter hæc per ſingulos menſes a Regia Catholica Majeſtate & Celſis ac Præpotentibus Dominis Ordinibus in ſuperiores Exercitus Officiarios ſive General-Stab, nec non ad ſuſtentationem rei tormentariæ Præfectorum, eoque ſpectantium equorum, porro ad ſumptus quotidie emergentes in munitiones, inſtrumenta, ad munimenta exſtruenda neceſſaria, arma, veſtimenta, exploratores, legationes & ſimiles inevitabilis neceſſitatis, ſolvetur ad Caſſam ſumma quinta parte minor illa, quæ ante hac Tractatu anni milleſimi ſexcenteſimi ſeptuageſimi ſecundi ſingulis menſibus promiſſa fuit.

VI. Liberum tamen erit Serenitati Suæ Electorali pro arbitrio, & prout rationi belli congruum & promovendis operationibus incidentibus expedire judicabit, Regimenta ac turmas augere, dummodo ipſum corpus non imminuatur, ſed ſemper quinque mille Equitibus, decem mille peditibus & mille Dragonibus, effective belligerantibus, conſtet, numerusque Officiariorum, puta Tribunorum, Eorumdem locum tenentium, Præfectorum Vigilum, Centurionum & minorum Officialium eo modo relinquatur, quo tempore ordinationis Regimentorum fuit.

VII. Rei tormentariæ Miniſtros & quicquid Machinarum bellicarum, Munitionum, Curruum, Equorum, Rhedarum aut alias ad eam requiritur, id omne Serenitas Sua Electoralis ſuis procurat ſiſtitque ſumptibus. Æquabiturq; hæc res tormentaria, & qui ad eam neceſſarii globi, munitiones, nec non Officiales & Miniſtri pro rata Exercitus ſedecim millium, atque ita quinta parte infra illum numerum, quo res tormentaria ſive Artilleria juxta Tractatum anni milleſimi ſexcenteſimi ſeptuageſimi ſecundi formata fuit.

VIII. Suſtentatio Exercitus & Subſidia, quæ alte memorata Regia Catholica Majeſtas & Ordines Generales ſupradicto modo ſingulis menſibus ſolvere tenentur, initium ſumunt, a dato ſubſcriptionis hujus Tractatus, ita ut die dictæ ſubſcriptionis menſem unum ſolvere, atque hoc pacto de menſe in menſem continuare debeant. Vice verſa Serenitas Sua Electoralis dicta ſubſcriptionis hujus die parique paſſu Regiæ Hiſpanicæ Majeſtatis & Dominorum Ordinum Commiſſariis, ab Officialibus ipſis ſubſcriptas luſtrationis dicti totius exercitus tabulas, cum nominibus & cognominibus, omnium militum exhibebit. Quo prævio dictus Exercitus intra quatuor Septimanarum ſpatium in campo luſtrabitur, eaque luſtratio a parte Serenitatis Suæ Electoralis diutius haut differetur. Adeo ut Regia Catholica Majeſtas & Celſi ac præpotentes Domini Ordines, antequam luſtratio illa effective peracta fuerit, ſolutionem ullam ulteriorem facere haud obligati eſſe debeant: hac tamen expreſſa conditione, ut ſi in luſtratione Exercitus minus completus reperiatur, defectus iſte de facta jam ſolutione deduci, inque rationem ſequentis ſecundi menſis imputari debeat.

IX. Liberum quoque erit Regiæ Hiſpanicæ Majeſtati & Celſis ac Præpotentibus Dominis Ordinibus, Exercitum aut pro parte aut totum, quando & quoties cunque ipſis placuerit, per ſuos ad id nominatos Commiſſarios, una cum iis Commiſſariis, quos Serenitas Sua Electoralis ad id ordinabit, luſtrare & inſpicere; idque a Regia Hiſpaniæ Majeſtate & Dominis Ordinibus ex antedictis ſubſidiis pro rata minus ſolvetur, quod ſucceſſivè in luſtrationibus Equitatus, Peditatus aut Dragonum numero deeſſe deprehenſum fuerit.

X. Regia Sua Catholica Majeſtas & Celſi ac Præpotentes Domini Ordines antedicta ſubſidia, initio cujusque Menſis absque ulla mora prompteque in præſenti pecunia Amſtelodami ad manus illius, quem Serenitas ſua Electoralis ad id nominabit, & pleno mandato inſtruet, ſolvi curabunt, eaque poſtea ſolutionem particularem fieri curabit, eoque nomine tenebitur. Optioni autem ſuæ Regiæ Hiſpaniæ Majeſtatis & Dominorum Ordinum relinquitur, utrum dictam ſolutionem argenteis Ducatonibus, ſingulis ad ſexaginta tres Stuveros computatis, an vero Hollandicis aut Brabanticis Caſſæ Imperialibus ad quinquaginta ſtuveros fieri velint, omnibus in eo conſentientibus, ut omnes ſolutiones, quarum in hoc Tractatu mentio fit, non in banco, uti vocant, ſed Hollandica currente Caſſæ pecunia fieri debeant.

XI. Ad hæc conventum & determinatum eſt, quod ſi divino auxilio pax, tranquillitas & amicitia undique reſtituta fuerit, Serenitati Suæ Electorali præter tunc temporis currentia adhuc poſt initam pacem, unius menſis ſubſidia, nihilque præterea præſtari & ſine mora exſolvi debeant.

XII. Serenitas Sua Electoralis ex iis, quas ſub ſignis habet, copiis, eum, quem poterit, cohortium

hortium & militum numerum verſus terras ſuas in Weſtphalia ſitas tendere, ibidemque hoſpitium ſumere facit, quo & totus Exercitus ſtatim a facta ſubſcriptione una cum tormentis procedet.

XIII. Majores etiam & minores Officiales, tum gregarii milites juramentum, Serenitati Suæ Electorali præſcitum, Regiæ Suæ Hiſpanicæ Majeſtati & Celſis ac Præpotentibus Dominis Ordinibus, aut Commiſſariis iis, quos ad id ordinabunt, præſtare tenebuntur, & ſi id poſtulatum fuerit, dicto juramento eousque obſtricti manebunt, quoad in memoratæ Catholicæ Majeſtatis & Dominorum Ordinum terris ac ditione militant, atque in ſpecie promittere debent, ſe Imperatori, Regi Hiſpaniarum & Ordinibus Generalibus id præſtituros, quod a ſtrenuis & honeſtis militibus exigi queat. Officialibus tamen Brandenburgicis plenaria tum manet Jurisdictio & diſciplina militaris, in concreditas ſibi copias absque turbatione & imminutione ulla.

XIV. Obligant quoque Se Sua Cæſarea Majeſtas, & Sua Regia Hiſpaniæ Majeſtas, nec non Celſi ac Præpotentes Domini Ordines Generales Serenitati Suæ Electorali, ſi eandem, durante hoc Bello, a quopiam facto, & re ipſa in terris aut portubus ipſius armis infeſtari contigerit, pari aut minori numero, prout de eo inter ipſos tum conveniet, aſſiſtere omnemque ab illis vim hoſtilem amoliri debere, donec ditiones ipſius in priſtinam tranquillitatem vindicatæ, Serenitati Suæ Electorali ſua reſtituta ac ſatisfactum fuerit.

XV. Caſu conjunctionis in Serenitatis Suæ Electoralis Provinciis, Cæſarei, Hiſpanici & Ordinum Majores Minoresque Officiales, ut & gregarii milites juramentum, &c. Cæſareæ Majeſtati, Regiæ Catholicæ Majeſtati nec non Celſis & Præpotentibus Dominis Ordinibus præſtabunt, manetque Cæſareis, Hiſpanicis & Ordinum Officialibus ſua in legiones ſuas jurisdictio & diſciplina militaris perinde uti antea.

XVI. Summum Imperium competit Serenitati ſuæ Electorali idque ſemper, dummodo infirmitate aut vi majore non impediatur, ipſa præſens exercebit. Promiſit quoque eadem ac pollicita eſt, quemadmodum hoc ipſo promittit ac pollicetur, ſe omnem hunc militem, quamdiu vigore hujus Tractatus aget, ac una conſiſtet, præciſe & ſerio eo adacturam & directuram, ut quibusvis ſubnaſcentibus occaſionibus indiſcriminatim publico bono, commodo & ſecuritati inſerviat & adhibeatur.

XVII. Et quemadmodum Serenitatis Suæ Electoralis arbitrio relictum Generalatum hujus Exercitus capaci neceſſariisque qualitatibus inſtructo committere Duci, ita ille, cui Serenitas Sua Electoralis id munus deferet, obſtrictus erit vigore ab ipſo ſubſcripti & ſigillo roborati Reverſus memoratis Sacræ Cæſareæ Majeſtati, Suæ Regiæ Hiſpaniæ Majeſtati, nec non Celſis ac Præpotentibus Dominis Ordinibus promittere iisdemque fidem ſuam dare, ſe omnes articulos & puncta hujus Tractatus diligenter obſervaturum, tenorique eorum præcisè inhæſurum.

XVIII. Obligat ſeſe Serenitas Sua Electoralis, ſe cum prædictis copiis contra hoſtes eo loco, tempore ac modo acturam, quibus id alte nominata Sacra Cæſarea Majeſtas, Regia Hiſpaniæ Majeſtas, ut & Celſi ac Præpotentes Domini Ordines publico commodo maximè conveniens fore per majora judicabunt; Sicut & omnes actiones principaliores, caſu, quo Fœderatorum Exercitus toti aut pro parte huic exercitui juncti erunt, inter dictos Fœderatos, aut eorum commendantes quantum conjunctas hasce copias attinet, expendi ac ventilari, & prout id majori parti conſultum viſum fuerit, executioni mandari debent.

XIX. Ubi porro cautum conventumque eſt, ut licet Exercitus hic totus, aut pro parte in Regiæ Suæ Majeſtatis Hiſpanicæ aut Dominorum Ordinum territoria ducendus ſit, ibidemque militare debeat, ſupremum tamen imperium & quicquid inde ratione diſtributionis teſſeræ militaris & alias dependet, Serenitati Suæ Electorali, ſi ipſa præſens Exercitui præerit, relinqui debeat. Quod ſi vero Serenitas Sua Electoralis eo caſu ſummum imperium non exerceat, tum inter Fœderatos ulterius ſuper ea re diſponenda deliberabitur & convenietur.

XX. Quodſi locus aliquis, ad Serenitatem Suam Electoralem ſpectans, obſideatur, & occupetur, ex copiis Electoralibus Brandenburgicis is præſidium accipiet. Plane uti Regiæ Sacræ Hiſpaniæ Majeſtatis & Celſorum ac Præpotentium Dominorum Ordinum locis ab hoſte recuperatis ipſorum milites imponentur. Si vero hoſti ejusve adhærentibus locus extra Romanum imperium & Fœderatorum territoria ſitus eripiatur, Fœderati ſuper ejus præſidio tranſigent, captivi vero, munitiones, tormenta bellica & ſimilia, nullo excepto, ibidem reperta, Sacræ Regiæ Hiſpaniæ Majeſtati & Dominis Ordinibus pro dimidia parte, & pro altera dimidia Serenitati Suæ Electorali cedent.

XXI. In diviſione tormentorum, munitionum, & ſimilium in acie & conflictibus captorum, ſecundum modo dictam proportionem procedetur.

XXII. Captivi ſpectatæ conditionis, Civiles illi ſive militares ſint, illi parti manent, a qua

capti ſunt. Permutatio tamen undique locum habebit, illique, qui talem captivum ceperit, juxta conceptam ſuper hac re formulam vulgo Cartel, ſatisfieri debet.

XXIII. Si antedictus Exercitus contagione aut in actionibus cum hoſte duorum aut plurium millium numero diminutus, & ob id ſupplementis opus ſit, eo caſu Sua Regia Hiſpaniæ Majeſtas & Celſi ac Præpotentes Domini Ordines pro rata ſuam portionem contribuent.

XXIV. Secuta ſubſcriptione factaque prima ſolutione nulli contrahentium licebit cum hoſte ejusve adhærentibus armiſtitium ullum inire, niſi conjunctim & communi conſenſu. Et præterea conventum eſt, quod ſi Serenitas Sua Electoralis Cliviacæ & aliæ Provinciæ ob confectionem hujus fœderis in futurum per communes hoſtes ad majorem ruinam redigantur, ut in pacis Tractatu omni opera eo allaborari debeat, quo id damnum imprimis & ante omnia reſarciatur. Quodſi etiam ad Tractatum aliquem ſive pacis ſive Armiſtitii aliquot annorum deveniatur, tum nemo confœderatorum iſtam negotiationem ſive Tractatum absque reliquorum participatione, & priusquam ipſis eodem tempore, & tam cito ac ſibi ipſi requiſitam & neceſſariam facultatem ac ſecuritatem Miniſtros ſuos ad locum Tractatus mittendi procuraverit, aggredietur. Prædicti quoque Fœderati eorundemque Miniſtri ſucceſſivè & ſemper, quæ in dicta negotiatione occurrent, ſibi mutuo communicabunt. Similiter alter alteri eadem jura, immunitates, exemptiones, prærogativas & ſecuritatem ab hoſtibus eorumque adhærentibus & fœderatis paciſcetur, quæ ſibi ipſi ſtipulatus & adeptus eſt, niſi aliter ſuper eo inter ſe conveniant, quod rum generatim attendi debet, ut hoſtilitates tam adverſus unum quam alterum contrahentium ſimul tollantur.

XXV. Generales, Tribuni, Commendantes Exercitus & Cohortium ubique exactam ſervare debent diſciplinam, & unicuique debitam juſtitiam ſine mora adminiſtrare tenebuntur.

XXVI. Serenitati quoque Suæ Electorali liberum erit, in quibusdam ad Celſos & Præpotentes Dominos Ordines ſpectantibus eorundemque præſidiis infeſtis locis, domum frumentariam, vulgo Magazin, erigere. Eidem quoque ſingulis vicibus munitiones & commeatus neceſſarii æquo, illoque pretio, quo Domini Ordines ipſi ea coëmerunt, vendi debent, niſi ipſi illis indigeant.

XXVII. Porro inter Contrahentes perpendetur, & examinabitur, quænam ulteriora media ad conſervationem aut reductionem pacis & ſtabilimentum communis tranquillitatis & ſecuritatis per arctiores confœderationes aut alias amplectenda ſint. Sacra Cæſarea quoque Majeſtas, Regia Catholica Majeſtas, nec non Fœderati Ordines id agent, ut inſtitutus hactenus cum Dominis Ducibus Brunſvicenſibus Tractatus omnibus modis quantocyus finiatur, ita tamen, ut hæc pactio tanquam conditio ſine qua non habeatur.

XXVIII. Ut etiam Exercitus tanto melius ſuſtentari queat, opera dari debet, ut illis Provinciis, quæ ſe hoſtiliter declaraverint, contributiones imperentur, eaque Contributio, quantum ex ea deductis impenſis ſupererit, in utilitatem & commodum contrahentium ex æquis Partibus juxta rationes ſuperinde reddendas vertatur.

XXIX. Prædicti Fœderati durante præſente bello nulli ſe committent bello, contra alios Principes & Poteſtates, quæ ſe hiſce prædictorum Fœderatorum partibus adjunxerunt.

XXX. Omnia & ſingula ſupra poſita puncta & articulos omnes Contrahentes ſincerè & inviolabiliter ſe præſtituros, eaque perfecte, bona fide & ex omni parte re ipſa adimpleturos ſpondent.

In majorem hujus rei firmitatem & conſtantem obſervantiam, quatuor ejusdem tenoris inſtrumenta deſuper confecta, & a Contrahentium Plenipotentiariis ſubſcripta ac ſignata ſunt. Quarum ratificationes, ſi fieri poteſt, intra duos menſes a dato hujus computandos vel citius etiam debita forma extradi & commutari debent. Acta hæc ita ſunt Coloniæ ad Spream die 11. Junii (1. Julii) Anno 1674.

LXIX.

Allianz zwiſchen König Chriſtiano V. in Dännemarck/und Churfürſt Friedrich Wilhelm zu Brandenburg/ de Anno 1676.

I. SIT fœdus hoc inter Regem & Electorem, eorumque utrinque ſucceſſores contra Suecos, eorumque adhærentes, & auxiliarios in hoc bello, quoad honeſta & tuta pax obtenta, & uterque debita ſatisfactione potitus ſit.

II. Quanquam Regis, & Electoris amicitia per communem, eamque perpetuam utilitatem, conſanguinitatem, & viciniam ita ſolidè connexa ſit, ut non metuendum ſit, aliquid ſuſpicionis hac tempeſtate inter ipſos oriturum; tamen invicem fidem dederunt, ſe non ſolum omnia,

omnia, è quibus improviſa diffidentia, & ſuſpicio oriri queat, ſolicitè declinaturos, ſed & ubique invicem ita acturos, ut clarè adpareat, quam ſincera fide ſe mutuo amplectantur, & quam enixo ſtudio unus alterius commoda promovere, damna avertere laboret. Quo fine quicquid alterutrum ſpectet, bona fide citra diſſimulationem communicandum.

III. Inprimis quamdiu bellum durat, communem hoſtem pari vigore & convento tempore aggredientur, nec ei facultatem indulgebunt, ut alterutrum tota vi obrutum opprimere queant: quod non ſolum is, qui ſegnius moveat, privatum commodum communibus rationibus præferre, ac hoſtilem impetum lentis actionibus à ſe amovere velle videatur, ſed & quod facile univerſi vinci queant, dum ſinguli pugnant.

IV. Uterque, quo loco ipſi commodiſſimum fuerit, bellum terra marique contra Suecos, eorumque Provincias omnibus vicibus continuabunt:

V. Simul mutua auxilia ferent juxta conventionem inter ipſos eo nomine ineundam.

VI. Uni alterius neceſſitas non minus quam propria cordi erit, niſi is, cujus auxilium requiritur, ipſe in periculo verſetur, aut adverſus hoſtem ita implicitus ſit, ut evidens ſit, ab eo petitum auxilium nullo modo præſtari poſſe.

VII. Si alteruter hoſtem in vicinia ſua eousque vicerit, ut ibi exercitu, aut claſſe opus non ſit, is alteri, cui adhuc acriter reſiſtitur, totis viribus auxilio ibit. Reſervat tamen ſibi Elector velut Status Imperii, & Cæſaris, Hiſpani, ac Belgarum fœderatus, eo caſu ſibi integrum fore in horum uſus partem copiarum contra Gallos adhibere.

VIII. Rex, à quo bellum maritimum dependet, curabit, ne Suecica claſſis mari prævaleat, trajectum militum è Suecia in Germaniam, & vice verſa prohibebit, ſimul commercia cum reſtantibus adhuc in Pomerania Suecicis oppidis inhibebit, ac ne quid annonæ iis inferatur: quo fine aliquot naves oram Pomeraniæ obſervabunt, ſi Elector oppidum aliquod terra obſideat, ad idem quoque Rex mari acceſſum intercludet.

IX. Nomine auxilii præſtiti neuter in alterum penſationis quid exiget. Sed ſi quæ præda in hoſtili terra adquiratur, uterque partem ſortietur pro ratione copiarum, quæ ibi rem geſſerunt; ad quam proportionem etiam hoſpitia dividenda.

X. Si unius fœderati copiæ in alterius ditione rem gerere debeant, quas hic vel poſſidet, vel ex conventione inter ipſos inita occupare inſtituit, dominus territorii, in quo bellum geritur, annonam ſuppeditabit, quam is qui auxilia mittit, æquo pretio emet, gratis tamen præbito jumentorum pabulo & diverſorio.

XI. Imperium militare eo caſu erit apud eum, in cujus ditione jam poſſeſſa, aut ex hoc fœdere adquirenda res geritur, ſalva utrique in ſubjectum ſibi militem jurisdictione.

XII. Ut huic fœderi ſolidum fundamentum ſubſternatur; & ne alteruter fœderatorum præſumat, ſibi integrum eſſe peculiarem pacem, aut inducias cum communi hoſte inire, Regi & Electori fixum erit, fœderibus cum Cæſare, Hiſpano, ac Belgis hoc tempore, & ex quo Gallus Belgis bellum intulit, firmiter inhærere, eisque plene ſatisfacere. quoad communis, honeſta, & tuta pax inter omnes bellantes ineatur; ſcilicet quamdiu & iſti fœderati conventis ſtent, ac utrique Contrahentium fideliter adſiſtant, eorumque commoda uti par rite obſervent.

XIII. Uterque conſilia ſua eo diriget, ut Cæſaris autoritas, Ordinum Imperii libertas, eminentia, & ſecuritas contra exteros turbatores defendatur, ac leges Imperii ſartæ tectæ perſtent. Et quia pax Weſtphalica per eos violata ac tantum non ſubverſa fuit, qui gloriantur penes ſe eſſe eam pro lubitu interpretari, uterque omni ope connitetur, ut ea pax in Imperio ita firmiter ſtabiliatur, quo deinceps nulli extero turbatori quietis publicæ ita pronum ſit eam temerare; & ut Imperium, & vicini, ac fœderati in quietum ſtatum reponantur.

XIV. Cum itaque tam ex hoc fœdere, quam ipſis rebus geſtis utriusque ſtudium in bonum publicum adpareat, ſimul conſtet, quantis ſumtibus, periculis, ac moleſtiis ſe, ſuasque ditiones hoc bello ſubjecerint; non dubitant, quin Cæſar cum Imperii Ordinibus, Hiſpani, ac Belgæ inter Tractatus pacis ipſis velificaturi ſint, quo idonea ſatisfactione, ceſſis ab hoſte ditionibus ſupra deſignatis, potiantur, nec alia lege pacem ineant: id quod ipſa æquitas, & communis ſecuritas requirat. Quo fine futuris de pace tractatibus in commune nitentur, ac in anteceſſum, & alias quavis occaſione, ac omni ratione eo incumbent, ut uterque juſta, ſufficiente & ad duraturam ſui ſtatus ſecuritatem faciente ſatisfactione, commodis ditionibus conſtante, potiatur.

XV. Poſt obtentam pacem uterque alteri de iis, quæ jam poſſidet, aut hoc bello adquiret, perpetuam evictionem contra Suecos, & quoscunque alios præſtabit; de quo poſt pacem ſolenni inſtrumento cavebitur. Tum & à Cæſare, Hiſpano, & Belgis inter Tractatus pacis parem cautionem procurabunt, eamque Inſtrumento communis pacis inſerent.

XVI. Uterque etiam alios Principes Chriſtianos

nos ad hanc ſponſionem invitabit; quibus & integrum erit huic fœderi accedere, prævia tamen tractatione à pacisſcentibus inſtituenda. Atque id fœdus debitis locis, & ubi opus fuerit, ſed non niſi communi conſenſu, communicabitur.

XVII. Ratihabitio intra quinque ſeptimanas fiet.

Articuli Secreti.

I. Fœdus Dobrani ſuperiore anno concluſum huic fundamenti loco erit, ac per omnia firmabitur, & ad ſcopum ibi præfixum tendetur.

II. Circa guarantiam id peculiariter placuit. Poſtquam inter Regem, & Ducem Gottorpienſem Chriſtianum Albertum ante annum conventio circa ſupremum Sleſvicenſis Ducatus Imperium initum fuit, per quam omnia in ſtatum, qui ante pacem Roſchildenſem, & tractatum Hafnienſem fuit, repoſita ſunt; ac Rex declaravit, ſeſe Ducem circa Jura, quæ majores ipſius ante id tempus obtinuerant, turbare haut decreviſſe: Elector conſenſit, ut ea conventio hac guarantia comprehendatur, ita ut ſi Dux ipſe, aut Sueci, aut alius quispiam contra eam quid ſuſcipere, placitas ibi conditiones in dubium revocare, aut rem ad novos tractatus deducere audeat, Elector nequaquam in id conſentiat, ſed ei conatui ſerio ſe opponat, ac omnibus viribus connitatur, ut ea conventione utrinque ſtetur, & quæ adverſus eam moveantur, ad ipſum Regem remittantur.

III. Quia etiam diviſio Ducatus Bremenſis, & Verdenſis conventu Bremæ inſtituto abſolvi non potuit, incerto adhuc exitu; interea autem Monaſterienſis Præſul cum Cellenſi, & Guelferbytano Duce circa præſidium Stadæ, ac partitionem ejus ditionis inconſulto Rege, & Electore peculiari pacto diſpoſuerunt: Rex & Elector eam cauſam velut communem agent, ac ſi Duces, & Præſul Regi idoneam portionem ejus provinciæ in æquæ ſatisfactionis locum negare perſiſtant, Elector, (qui per pactum cum Præſule & Ducibus non ita pridem initum Regi nil detraxit) ſive ipſe plenam in Pomerania ſatisfactionem obtineat, ſeu minus, omnem operam impendet, & ubi hac nihil proficiatur, omnibus viribus connitetur, ut Rex ſaltem quintam ejus Provinciæ partem accipiat. Viciſſim & Rex operam navare tenebitur, ac ſi hacce nil proficiatur, omnibus ſuis viribus opem feret, ut qua ipſe plenam è Pomerania ſatisfactionem non accipiat, eadem è Brema, & Verda exæquo ſuppleatur, idonea portione ibidem ei aſſignata. Neque adverſus hanc Conventionem Rex, & Elector cum Præſule ac Ducibus conjunctim aut ſeparatim quid paciſcentur. Elector quoque Regi ob præſtitum Imperio auxilium operam dabit, ut circa vectigal ad Glucſtadium, & alia deſideria ipſi ſatisfiat.

IV. Quanquam Elector confidit, Regem & Rempublicam Poloniæ æternum fœdus a ſe exacte ſemper ſervatum nunquam abrupturos; quia tamen Gallorum & Suecorum emiſſarii ea aula nunquam ceſſabunt in fraudem fœderatorum omnia tentare, Rex ubi durante hoc bello à Polonis in Electorem hoſtile quid ſuſcipiendum ſit, terra marique opem eidem feret; niſi tamen ipſe contra hoſtem ita implicitus ſit, ut id præſtari ab ipſo non poſſe adpareat. Quæ exceptio & locum habebit, ſi Regi & Electori adverſus alios Suecorum auxilios, à ſe invicem ſuppetiæ ferendæ ſint.

V. Si futuris de pace tractatibus Cæſar, Hiſpanus, & Belgæ id agant, ut Rex, & Elector redimendis iis, quæ Hiſpanus hoc bello amiſit, à ſe Suecis erepta, aut eorum partem reſtituant: uterque in hanc compenſationem non conſentient, ſed eidem uno ore contradicent. Quo fine & apud Anglum inſtabunt, ut is inter tractatus utriusque emolumenta obſervet, nec permittat, ut ipſorum minor quam reliquorum ratio habeatur, aut ipſi debita ſatisfactione defraudentur.

VI. Quod ſi Belgæ in immaturam pacem, & quæ fœderatos ſatisfactione privatura ſit, ruant, ac bello ſe ſubducant, ſeparata pace cum hoſte inita, Rex, & Elector tunc cum Cæſare, Hiſpano, & Ordinibus Imperii, queis in bonis partibus conſtantia, & cum aliis qui huc pertrahi queant, conſultabunt, quid conſilii capeſſendum, & qua ratione absque Belgis bellum ſuſtineri poſſit, quoad honeſta pax obtenta ſit.

VII. Quod ſi præter ſpem Rex, & Elector à fœderatis ad perſequendum contra Suecos bellum promiſſis pecuniis, navibus, ac militibus haut fulciantur; ipſi inter ſe expendent, quid eo caſu ſuſcipiendum, & quid ſuper communi, ac peculiari ipſarum ſecuritate ſtatuendum ſit. Interea ipſi à ſe invicem non disjungentur, quoad conventus invicem ſcopus obtentus ſit.

LXX.

Stillſtands-Articul zwiſchen König Ludovico XIV. in Franckreich / und König Carolo XI. in Schweden an einem: dann König Chriſtiano V. in Dännemarck / und Churfürſt Friedrich Wilhelm zu Brandenburg andern Theils / de Anno 1679.

I. UT a primo proximi menſis Aprilis die usque ad primum Maji inſequentem, inter Regem Daniæ, & Electorem Brandenburgicum ab una, & Regem Galliarum Chriſtianiſſimum ac Regem Sveciæ, ab altera parte, omnes qualiscunque hoſtilitatis actus terra ceſſent, tam reſpectu Urbium locorumve quam præliorum campeſtrium.

II. Ut a præfato die primo Aprilis, aut minimum quam cito Duces bellici ſuperiores de præſentibus induciis certiores fieri poterunt, uniuscujusque Partis exercitus & milites iſtis maneant in terris & regionibus, quæ à ſingulis partibus jam nunc poſſidentur; nec fas ipſis ſit in alterius terris pabulari.

III. Ab eodem quoque primo Aprilis die non amplius irrogandæ hinc inde erunt & novæ extraordinariæ contributiones pro pecoribus, foſſoribus currubusque coercendis uſitatæ; neque ſit liberum cuipiam ejusmodi Irrogationes facere, ſi forte neceſſitas id poſtulat, niſi in terris, quarum in præſens quælibet pars eſt in poſſeſſione. Præterea neque Partium una ab exigenda contributionum jam debitarum ſolutione alteram ullo modo impediet.

IV. Quod ſi præter ſpem & votum aliqua ſuper obſervatione Pacti hujus, vel in toto, vel ex parte, intercedat difficultas, illa amicabili via ſive per Exercituum Præfectos ſive ad hunc Actum utrinq; Poteſtatem habentes Commiſſarios, ſopiuntor: nec fas eſto eam ob cauſam ſtatim ab hiſce induciis reſilire, aut arma denuo capeſcere.

V. Supradicti Legati & Plenipotentiarii mittent è veſtigio harum tabularum deſcriptum exemplar ad Regum Electorisque Dominorum reſpective ſuorum, tam exercituum, quam Urbium Præfectos, atque adeo ſe obſtringunt vigore Plenipotentiarum ſuarum, quod modo dicti Præfecti præſentes Articulos exſequendos curabunt, ex quo die quisque horum ejus rei nuntium acceperit.

In quorum fidem nos legati extraordinarii & Plenipotentiarii Sacræ Regiæ Majeſtatis Daniæ, Norwegiæ &c. & ſuæ Serenitatis Electoralis Brandenburgicæ ſupra ſcriptos articulos manibus noſtris ſignavimus, ſigillis quoque noſtris muniri fecimus, quo cum Articulis Legatorum extraordinariorum & Plenipotentiariorum Chriſtianiſſimi Galliarum Regis commutentur. Actum Neomagi die 21-31. Martii 1679.

J. Heugh. W. W. Blaſpiel.

LXXI.

Verlängerung derer Stillſtands-Articul zwiſchen Franckreich und Chur-Brandenburg / vermöge deren auch dem König Ludovico XIV. Weſel und Lippſtadt ſo lange eingeräumet worden / bis der Friede erfolget / de Anno 1679.

COmme pendant tout le cours de la guerre qui auroit engagé Monſieur l'Electeur de Brandebourg dans des intereſts contraires à ceux de ſa Majeſté Tres-chreſtienne, ſon Alteſſe Electorale auroit toujours conſervé une forte Paſſion de rentrer par la paix dans l'alliance dudit Seigneur Roi, & que ſa Majeſté auroit toûjours temoigné deſirer qu'un prompt accommodement des differends qu'il y a entre la Couronne de Svede, & ledit Sieur Electeur la peuſt mettre en Eſtat de luy rendre ſa premiere Amitié & Lui faire reſentir les effets de l'eſtime qu'elle à toujours euë pour luy: il ſeroit arrivé que pour parvenir à cet accommodement ont ſeroit convenu d'une ſuſpenſion d'armes pour tout le mois d'Avril, laquelle n'ayant pû ſuffire pour terminer les differends qui ont arreſté juſques à preſent Le Traité de paix, ſa Majeſté pour ne rien omettre de ce qui la peut faciliter, auroit donné pouvoir a ſes Ambaſſadeurs extraordinaires & Plenipotentiaires pour les Traitez de paix à Nimegue, de convenir avec l'Ambaſſadeur extraordinaire & Plenipotentiaire de S. A. E. d'une prorogation d'Armiſtice aux conditions ſvivantes.

I. Qu'en conſequence des offres que Monſieur l'Electeur de Brandebourg a fait faire à ſa Majeſté Tres-Chreſtienne pour preuve de la bonne foy avec laquelle il veut agir avec elle, le Sieur de Spaen Lieutenant General & Commandant les Troupes de ſon Alteſſe Electorale, remettra les places de Weſel & de Lipſtat au pouvoir de ſa Majeſté Tres-Chretienne pour etre gardées par les Commandans & Troupes qu'Elle y voudra mettre en garniſon, juſques à ce que la paix entre ſa Majeſté & ſes Alliez d'une part, & Monſieur l'Electeur de Brandebourg ſoit ſignée & ratifiée.

II. Que les Troupes qui ſont en garniſon dans ladite place de Weſel, & Fort Lippe en dependant pour S. A. E. en ſortiront Mardy neufviéme de ce Mois, & que la Garniſon Françoiſe que Monſieur de Calvo y envoira juſques au nombre de quatre mille hommes tant Infanterie que Cavalerie, il ſera introduite & recuë de bonne foi par ledit Sieur de Spaen, pour y demeurer jusques audit temps de l' echange de ratifications du traité de paix qui ſe fera avec ſon Alteſſe Electorale.

III. Ledit Sieur General de Spaen fera auſſi conduire par une Commiſſaire le Corps de deux mille hommes tant d'Infanterie que Cavalerie des Troupes de ſa Majeſté Tres-Chretienne, qui doivent tenir garniſon dans Lipſtat & elles partiront pour cet effet d' Ordinghen, Ledit jour neufviéme du preſent mois pour arriver a ladite Ville de Lipſtat le quinzieme au plus tard, ou ledit Sieur de Spaen les fera auſſi recevoir & loger en faiſant en meme temps retirer les troupes qui y tiennent garniſon pour Monſieur l' Electeur.

IV. Qui ſera libre audit Sieur General de Spaen de retirer desdites places tout ce qui lui ſera neceſſaire, & qu' il ſera dreſſé un Inventaire de tout ce qu' il laiſſe de munitions de guerre & debouche dans les Magaſins desdites Places & de toutes autres choſes apartenantes a S. A. E. pour etre renduës en pareille quantité par ſa Majeſté avec l' Artillerie apres la paix, à ceux, ausquels Monſieur l' Electeur de Brandebourg deſirera que lesdites Places ſoient remiſes; ce qui ſera fait ſans aucune deterioration.

V. Il ſera pareillement libre aux habitans desdites Places ou d' y demeurer, auquel cas ils y ſeront en toute ſeureté, ou d' en retirer tout ce qu' il leur appartiendra.

VI. Et comme la prorogation d' Armiſtice que ledit Sieur Ambaſſadeur extraordinaire & Plenipotentiaire de S. A. E. auroit demandée inſtamment pour traiter de ladite paix tant pour Elle que pour le Roi de Danemarck ſon Allié, auroit été trouvée par ſa Majeſté beaucoup plus longue qu' elle n' eſt neceſſaire pour la conclure, & que même elle pourroit rendre plus incertain un bien ſi deſiré de toute l' Europe, il a eſté convenu que la ſuſpenſion d' Armes ſignée 31. Mars dernier durera encore quinze jours, a commencer demain quatriéme dudit mois.

VII. Les Troupes que ſa Majeſté Tres-Chreſtienne mettra dans Weſel & Lipſtat, ne ſeront à charge aux habitans & ſujets de S. A. E. que pour le couvert & les ſimples uſtanciles, & l' on n' impoſera ni exigera aucunes contributions, fourrages, ou ſubſiſtance de ſes païs eſtans au delà du Rhin.

VIII. Il a eſté auſſi accordé que les Generaux, Intendans, Commiſſaires & autres Officiers ne ſe mesleront point des affaires de Juſtice, Police, & Finances, ou Eccleſiaſtiques dudit pays, & les laiſſeront dans l' eſtat ou elles ſont à preſent.

IX. Le commerce ſera libre tant par Eau que par terre, ſans être chargé d' aucune nouvelle impoſition ſous quelque pretexte que ce puiſſe être. En foy de-quoy Nous dits Ambaſſadeurs & Plenipotentiaires avons ſigné les preſens Articles & à iceux fait appoſer le cachet de nos Armes. Fait a Zanten le troiſiéme May Mil ſix cens ſoixante & dix neuf.

Le Marechal d' Eſtrade.

Blaſpiel. Colbert.

Promeſſe du General Spaen d' executer les Articles dont les Ambaſſadeurs de France ſont convenus avec celuy de Brandebourg le 3. Maji 1679.

Nous ſouſſigné Lieutenant General Commandant les Troupes de ſon Alteſſe de Brandebourg aprés avoir en communication des Articles accordez ce jourd' huy entre Meſſieurs les Ambaſſadeurs Extraordinaires & Plenipotentiaires de France & M. de Blaſpiel auſſi Ambaſſadeur extraordinaire & Plenipotentiaire de ſadite Alteſſe Electorale, avons promis, & promettons de les executer de notre part ſelon leur forme & teneur, & en conſequence remettre de bonne foy au pouvoir de ſa Majeſté Tres-Chreſtienne, la place de Weſel, avec le Fort de Lippe en dependant, & celle de Lipſtat dans le temps & en la maniere mentionnée dans lesdits Articles. Fait à Zanten le 3. May 1679.

Spaen.

LXXII.

Churfürſt Friedrich Wilhelms zu Brandenburg Brieff derer Primariarum Precum halber/ ſo wohl an die Regierung als das Capitulum zu S. Sebaſtian zu Magdeburg/ de Anno 1680.

WIr Friedrich Wilhelm von Gottes Gnaden/ Marggraff zu Brandenburg/ des Heiligen Römiſchen Reichs Ertz-Cämmerer und Churfürſt/ in Preuſſen/ zu Magdeburg/ Jülich/ Cleve/ Berge/ Stettin/ Pommern/ der Caſſuben und Wenden/ auch in Schleſien/ zu Croſſen und Jägerndorff Hertzog/ Burggraff zu Nürenberg/ Fürſt zu Halberſtadt/ Minden und

und Camin/ Graff zu der Marck und Ravensberg/ Herr zu Ravenſtein und der Lande Lauenburg und Bütau/ ꝛc. Uhrkunden und bekennen hiermit für Uns/ unſere Erben und Nachkommende Hertzogen zu Magdeburg/ daß wir unſers Conſiſtorial-Raths/ Ehrn Andreas Müllers/ Probſtens in Berlin ältеſtem Sohne/ Bonaventura Müllern/ aus ſonderbaren Gnaden die Primas Preces, ſo uns bey dem Stifft St. Sebaſtiani in Magdeburg zuſtehen/ in Gnaden verliehen/ Thun das auch hiermit gnädigſt/ dergeſtalt und alſo/ daß ſo bald ein Canonicat bey gedachtem Stiffte ſich eröffnen wird/ Er Müller damit providiret/ oder/ da es ſeine Gelegenheit nicht leidet/ dieſe Præbende ſelbſt anzutreten/ berechtiget ſeyn ſolle/ dieſelbe Primas Preces oder erſterledigte Præbende gleichwie ſie der verſtorbene Canonicus gehabt und genoſſen/ oder auch genieſſen können/ mit allen ihren Proventibus, ſelbige kommen her ex Corpore oder ex Reſidentia, und wie es ſonſt Nahmen haben mag/ einem andern zu überlaſſen/ welchen dann das Capitulum ohne alle Contradiction und Einrede anzunehmen/ und Ihn zur Perception aller Proventuum zu admittiren/ locum in Capitulo & Stallum in Choro zu verſtatten ſchuldig und gehalten ſeyn ſolle/ dawider dann keine vorhin ertheilte Primaria oder Anwartungen/ als welche alle Wir wohlbedächtig caſſiren und auffheben/ etwas gelten/ noch auch/ wann gleich unſere gnädigſte Confirmation darüber vorhanden ſeyn möchte/ dieſen Primis Precibus vorgezogen werden ſollen. Dafern auch dieſe Primæ Preces bey Leben-Zeiten gedachten Bonaventuræ Müllern nicht zum Effect kommen/ und kein Fall ſich begeben möchte/ ſo wollen wir gnädigſt/ daß nach ſeinem Tode alsdann erwehnten unſers Conſiſtorial-Raths zweyter Sohn/ Quod vult Deus Abraham Müller/ ſich dieſer Gnade zu erfreuen/ und die Primas Preces, die wir alsdann ihm hiemit gnädigſt conferiret haben wollen auf Maße und Weiſe/ wie wir ſie ſeinem Bruder in Gnaden verliehen/ haben und genieſſen ſolle. Wobey wir ihn iederzeit gnädigſt ſchützen und handhaben wollen; Befehlen auch unſerer Magdeburgiſchen Regierung/ ingleichen dem Capitulo zu S. Sebaſtiani hiemit gnädigſt/ ſich darnach zu achten/ über dieſe Collation gebührend zu halten/ und wann der Fall ſich begeben wird/ keinen andern als mehr gemeldten Bonaventura Müllern/ oder nach ſeinem Tode deſſen Bruder/ Quod vult Deus Abraham Müllern/ oder/ da es ihre Gelegenheit nicht iſt/ das Canonicat ſelbſt anzutreten/ denjenigen/ wem es von ihnen cediret worden/ dazu zu admittirrn. Urkundlich haben wir dieſes eigenhändig unterſchrieben/ und mit Unſerm Gnaden-Siegel bedrucken laſſen. Gegeben zu Cölln an der Spree den 4ten Auguſti 1680.

LXXIII.

Reſolution, welche Churfürſt Friedrich Wilhelm zu Brandenburg denen Magdeburgiſchen Ständen wegen derer Primariarum Precum gegeben/ und daß ſolche in den Frauen-Stifftern ſeiner Frau Gemahlin zuſtehen/ de Anno 1681.

WIr haben Uns aus Eurem unterthänigſten Schreiben vom 10ten dieſes gebührend fürtragen laſſen/ was ihr wegen des Uns bey denen Stifftern in unſerm Hertzogthum „Magdeburg zuſtehenden Regalis der Primariarum Precum, anderweit gehorſamſt erinnert und fürgeſtellet; gleichwie Wir nun dieſes Jus in allen Unſern andern Provincien und „Landen uns allein zuſchreiben/ und keinem andern darinn zu exerciren verſtatten/ alſo werden wir auch ebenmäßig wegen der Stiffter in „Unſerm Hertzogthum Magdeburg darüber zu halten wiſſen/ daß niemand als Wir und „Unſere Nachfolger an der Chur/ oder/ wann „es Frauen-Stiffter ſeyn/ unſere Hertz-Vielgeliebte Gemahlin/ die Preces Primarias allda „exerciren möge; „ Daß ihr aber dieſelbe ad utrumque Menſem zu extendiren begehret/ darunter können wir euch nicht fügen/ zumahlen Wir die in Menſe Epiſcopali ſich erledigende Præbenden Jure Ordinario zu conferiren/ und derentwegen einige Preces zu gebrauchen gar nicht von nöthen haben. Gegeben zu Potsdam den 23. Februarii 1681.

LXXIV.

Churfürſt Friedrich Wilhelms zu Brandenburg Brieff wegen derer Primariarum Precum an die Regierung und das Dom-Capitul zu Magdeburg/ de Anno 1682.

WIr Friederich Wilhelm von GOttes Gnaden/ Marggraff zu Brandenburg/ des Heiligen Römiſchen Reichs Ertz-Cämmerer und Churfürſt/ in Preußen/ zu Magdeburg/ Jülich/ Cleve/ Berge/ Stetin/ Pommern/ der Caſſuben/ Wenden/ auch in Schleſien zu Croſſen und Jägerndorff/ Hertzog/ ꝛc. Burggraff zu Nürenberg/ Fürſt zu Halberſtadt/

ſtadt/ Minden und Camin/ Graff zu der Marck und Ravensberg/ Herr zu Ravenſtein/ und der Lande Lauenburg und Bütau/ Urkunden und bekennen für uns/ unſere Erben und nachkommende Hertzogen zu Magdeburg/ daß wir dem Veſten Unſerm Cämmerer/ Hoff- und Legations-Rath/ auch Unſers vielgeliebten Sohns/ Marggraff Philipp Wilhelms Liebden/ Hoffmeiſter von Schweinitz/ die Primarias Preces, ſo uns bey der Dohm-Kirchen in Magdeburg zuſtehen/ aus ſonderbahren Gnaden verliehen haben/ Thun das auch hiemit dergeſtalt und alſo/ daß/ ſo bald ein Canonicat bey gedachtem Dohm-Stifft ſich eröffnen wird/ Er von Schweinitz damit providiret/ oder/ da es ſeine Gelegenheit nicht leidet/ dieſe Præbende ſelbſt anzutreten/ berechtiget ſeyn ſolle/ dieſelbe Primas Preces, oder erſt erledigte Præbende, gleichwie ſie der verſtorbene Canonicus gehabt und genoſſen/ oder auch genieſſen können/ mit allen ihren Proventibus, ſelbige kommen her ex Reſidentia, und wie es ſonſten Nahmen haben mag/ einem andern zu überlaſſen/ welchen dann das Dohm-Stifft ohn alle Contradiction und Einrede anzunehmen/ und ihn zur Perception aller Proventuum zu admittiren/ auch Locum in Capitulo & Stallum in Choro zu verſtatten ſchuldig und gehalten ſeyn ſoll/ darwider dann keine vorhin ertheilete Primaria oder Anwartungen noch Reſignationes, als welche alle Wir wohlbedächtlich caſſiren und auffheben/ etwas gelten/ noch auch/ wenn gleich Unſere gnädigſte Confirmation darüber vorhanden ſeyn möchte/ dieſen Primis Precibus vorgezogen werden ſollen. Wir befehlen demnach Unſerer Magdeburgiſchen Regierung/ imgleichen Dechanten/ Senioren und ſämtlichen Capitularen Unſerer Dohm-Kirchen in der Stadt Magdeburg hiermit gnädigſt/ ſich darnach zu achten/ über die Collation dieſer Unſerer Precum Primariarum, ſo wir ihme dem von Schweinitz wohlwiſſentlich/ und aus ſonderbarer gnädigſten Bewegniß verliehen haben/ gebührend zu halten/ und/ wann der Fall ſich begeben wird/ keinen andern/ als den Impetranten/ oder/ da es ſeine Gelegenheit nicht leiden möchte/ das Canonicat ſelbſt anzutreten/ denjenigen/ wem es von ihm cediret worden/ zu admittiren. Uhrkundlich haben Wir dieſes eigenhändlich unterſchrieben/ und mit Unſerem Churfürſtlichen Gnaden Siegel bedrucken laſſen; So geſchehen und gegeben zu Potsdam den 7. Novembr. 1682.

LXXV.

Allianz, welche zwiſchen König Chriſtiano V. in Dännemarck/ Churfürſt Friedrich Wilhelm zu Brandenburg/ und Herrn Ferdinando/ Biſchoffen zu Münſter/ im Mertz-Monat des 1682ſten Jahres geſchloſſen worden.

I. QU' il y aura une vraye & intime Amitié entre eux & leurs Miniſtres aux Aſſemblées de l'Empire des Cercles & autres, tant ordinaires qu' extraordinaires, & qu' ils ne feront rien que de concert entre eux.

II. Qu' aucun de trois ne pourra faire une Ligue ou Confederation avec d'autres, qui puiſſent tendre directement ou indirectement au prejudice ou dommages des deux autres, & que ſi on leur preſente quelque party, il ſeront tenus de ſe le communiquer reciproquement pour voir ſi cela leur revient & s' ils veulent y entrer.

III. Qu' ils travailleront à l' eſtabliſſement de la Paix, & qu' ils s' employeront de concert afin de l' obtenir & d' eviter par la les funeſtes effets de la guerre; qu' ils la feront traiter ſur les conditions qui ont éſté offertes par la France, & autres ſemblables que l' on pourroit obtenir; & qu' en cas que quelqu' un des Confederez ſoit aſſailly dans ſes Etats ou chargé de Logements & autre Vexations, contraires aux Traitez de Paix & aux Conſtitutions de L' Empire, ou oppreſſé en quelqu' autre maniere que ce ſoit, les autres ſeront tenus de le ſecourir au plûtoſt qu' il leur ſera poſſible.

IV. A ſçavoir le Roi de Danemark avec 1400. Hommes, l' Electeur de Brandebourg avec 2400. Hommes, & l' Evêque de Munſter avec 1200. Hommes, dont le quart ſera toujours conſervé en pied; & que les Confederez renforceront ces Troupes du double, du triple, & du quadruple ſelon l' exigence des affaires.

V. Que ſi quelque Puiſſance de L' Empire entreprend la Guerre contre Le Roi de France, ſans le conſentement de tout le Corps du même Empire, ils ne fourniront pas les Troupes qu' autrement ils ſont obligez de fournir en conſideration des Terres qu' ils y poſſedent, mais que ſi Ladite guerre eſtoit declarée du conſentement de tout L' Empire, ils executeront tout ce qu' ils auront offert pour cet effet.

VI. Qu' au regard du Roi de Danemarc, la Duché de Holſtein & la Comté d' Oldenbourg ſeront compriſes dans ce Traité, & au regard de l' Electeur de Brandebourg & de l' Eveque de Munſter, tous les Pays qui ſont ſituez au decà de l' Elbe & l' Eveché de Hildesheim.

VII. Que les Troupes Auxiliaires ſeront entretenues par ceux qui les envoyeront, & qu' elles ne ſe rappelleront pas que la Paix ne ſoit faite & le tort reparé.

VIII. Que cette Ligue durera trois Ans, & que tous ceux qui deſirent la paix y pourront entrer.

IX. Que la Ratification de la preſente Alliance ſe fera dans ſix ſemaines avec ſon Echange. Et il a éſté ſtipulé par un Article Secret en faveur de L' Evêque de Munſter ſeulement, qu' il ſera diſpenſé de fournir ſon Secours, en cas que ceci fuſt capable de Lui atirer, une Guerre ſur les bras, qu' il fuſt attaqué par quelque autre, ou que les deux autres Confederez cruſſent qu' il y allaſt de ſon intereſt d' attaquer quelqu' un, mais qu' auparavant il ſe tiendra neutre en telle occurence.

LXXVI.

Guarantie/ welche von Churfürſt Friedrich Wilhelm zu Brandenburg wegen des Armiſtitii, ſo der Käyſer Leopoldus und das Heil. Röm. Reich mit König Ludovico XIV. in Franckreich auffgerichtet/ gegeben worden/ de Anno 1684.

NOus *Frederic Guillaume*, par la grace de Dieu Marggrave de Brandebourg, Archichambellan & Prince Electeur du S. Empire, Duc de Pruſſe, Magdebourg, Juliers, Cleves, Bergues, Stetin, Pomeranie, des Caſſubes, Wandales & en Sileſie, de Croſne & Carnovie, Burggrave de Norimberg, Prince de Halberſtadt, Minde & Cammin, Comte de la Marche & Ravensberg, Seigneur de Ravenſtein, Lavenbourg & Butau. Faiſons ſçavoir à tous ceux à qui il appartiendra; comme en conſequence de l' Article 16. du Traité conclu entre l' Empereur & L' Empire d' une part & le Roi Tres-Chretien de l' autre dont les Ratifications auroient eſté echangées de toutes parts, le quinziéme Septembre, ſa Majeſté Tres-Chrétienne nous auroit requis de Lui donner un acte de garantie, nous nous y ſommes portez d' autant plus volontiers, que nous avons toujours contribué par Nos ſoins, & par tous ce qui a pu dependre de Nous, & l' accommodement d' une affaire de ſi grande Importance: & que d' ailleurs nous nous y trouvons obligé generalement par le ſusdit Article, avec toutes les autres Parties contractantes. C' eſt pour ce que nous avons promis & promettons par ce preſent acte à ſa Majeſté Tres-Chrêtienne, notre guarantie pour l' execution & l' obſervation de ce Traité, contre toutes ſortes de troubles qu' on pourroit apporter au contraire, directement ou indirectement, ainſi que ſa Majeſté nous a promis reciproquement de ſon coſté la même garantie par une Acte ſpecial & autentique, & de vouloir obſerver ledit Traité inviolablement ſans y contrevenir en aucune façon; les Traitez d' Alliance & d' Amitié entre ſa Majeſté Tres-Chretienne & Nous, demeurans dans leur vigueur, & devant être executez de bonne foi avec une entiere exactitude de part & d' autre. En foi de quoi Nous avons ſigné la preſente Declaration de nôtre main, & à icelle fait appoſer le Cachet de nos Armes. Fait à Cologne ſur la Sprée, le 4. Novembre 1684.

Frederic Guillaume Electeur.

LXXVII.

Kauff-Brieff/ ſo zwiſchen Churfürſt Friedrich Wilhelm zu Brandenburg/ als Hertzogen zu Magdeburg/ und Fürſt Johann George zu Anhalt-Deſſau/ über das Dorff Belleben Anno 1684. auffgerichtet worden.

ZU wiſſen ſey hiermit iedermänniglich/ daß Zwiſchen dem Durchlauchtigſten/ Großmächtigſten Fürſten und Herrn/ Herrn Friederich Wilhelm/ Marggrafen zu Brandenburg/ des Heil. Römiſchen Reichs Ertz-Cämmerer und Churfürſten/ in Preuſſen/ zu Magdeburg/ Jülich/ Cleve/ Berge/ Stettin/ Pommern/ der Caſſuben und Wenden/ auch in Schleſien zu Croſſen und Jägerndorff Hertzogen/ Burggraffen zu Nürnberg/ Fürſten zu Halberſtadt/ Minden und Camin/ Grafen zu der Marck und Ravensberg/ Herrn zu Ravenſtein/ und der Lande Lauenburg und Bütau/ ꝛc. an einem: und dem Durchlauchtigſten Fürſten und Herrn/ Herrn Johann Georgen/ Fürſten zu Anhalt/ Grafen zu Aſcanien/ Herrn zu Zerbſt und Bernburg/ Seiner Churfürſtl. Durchl. verordneten Stadthaltern der Chur und Marck Brandenburg/ auch General-Feld-Marſchalln/ am andern Theile/ ein zu Recht beſtändiger und unwiederrufflicher Erb-Kauff abgeredet und geſchloſſen worden; Es verkauffen nehmlich höchſtgemelte Se. Churfürſtl. Durchl. zu Brandenburg/ ꝛc. das durch den Todes-Fall Ihres geweſenen Vaſallen/ Ludewig Werners von Lochau/ zu Zeitz/ an Sie erledigte/ und an Hertzogthum Magdeburg gelegene Dorff Belleben/ mit allen darzu gehörenden Unterthanen/ Landereyen/ Lehns-Gerechtigkeit/ Spann- und Handt-Dienſten/ Ober-

und Unter-Gerichten/ in dem Dorff und auff dem Felde/ dem Jure Patronatus oder Kirchen-Lehen/Jagten/Holtzungen/ Gärten/Büschen/ Wiesen/ Teichen/ Wassern/ Mühlen/ Zehenden/ Erb-Zinsen/Schencke/Bäckerey/ Tauchhünern/Gänsen und allen übrigen Pertinentien/Recht und Gerechtigkeiten / wie es die von Lochau/ und hiebevor die von Krosigk gehabt/ besessen/ genutzet und gebrauchet / oder nutzen und gebrauchen können und sollen / Seiner Fürstl. Durchl. zu Anhalt/ umb und vor vierzehentausend vierhundert Thaler behandelte Kauff-Summa, dergestalt und also / daß sofort bey Ubergebung des Dorffes Belleben/ fünff tausend Thaler/und noch fünff tausend Thaler auf Ostern 1685. gegen Quitung bahr an die Magdeburgische Cammer zu Wieder-Einlösung des Ambtes Staßfurth bezahlet/ die übrige vier tausend vier hundert Thaler aber/ und zwar davon zwey tausend Thaler/ als ein Legatum, von dem in Preussen verstorbenen Hertzog zu Croy/ und die übrige zweytausend vier hundert Thaler neben dem Interesse, welche Se. Fürstl. Durchl. zu Anhalt aus der Churfürstl. Africanischen Compagnie zu fordern haben / compensando vergnüget werden sollen.

Wie nun Se. Fürstl. Durchl. zu Anhalt/ꝛc. als Käuffer/ die Summa der fünff tausent Thaler bey tradirung des Dorffes Belleben/ und hernach auf Ostern 1685. noch fünff tausent Thaler gegen Quitung bahr zu bezahlen/ und wegen der übrigen vier tausent vierhundert Thaler Legatorum, und aus der Africanischen Compagnie Ihro competirenden Gelder / die in Händen habende Documenta und respective Cession auszustellen versprochen; Also haben Se. Churfürstl. Durchl. Dero Magdeburgischen Regierung und Cammer gnädigst befohlen / die Ubergabe sothanes Dorffes cum pertinentiis gegen dem Empfang der Gelder/ wie obstehet/ sofort gebührend ins Werck zu richten/und Se. Fürstl. Durchl. zu Anhaldt in eine geruhige Possession zu setzen/ und über diesen Kauff-Contract steiff und fest zu halten/ Nachdem auch des Fürsten zu Anhaldt Fürstl. Durchl. nicht wenig bedencklich gefallen/wegen dieses eintzigen Dorffes (so sie doch titulo onerοso erlanget) zu Lehens-oder Erbhuldigungs-Schuldigkeit sich zu verbinden/ Lehens oder andere Servitia zu præstiren / auf denen Magdeburgischen Landtägen gleich andern Vasallis oder Unterthanen zu erscheinen / dem Hertzogthumb Magdeburg sich subject zu machen/und vor dessen Regierung zu stehen; So haben Se. Churfürstl. Durchl. in Consideration, daß 1.) kein Ritterpferdt auf diesem Dorffe mehr hafftet/ auch daß 2.) das Kauff-Pretium deshalben gesteigert worden / und 3.) die Pferde und Handt-Dienste der Unterthanen dieses Dorffes (welche doch den meisten Nutzen bringen sollen / und in dem Anschlag ziemlich hoch anlauffen) zu keinem dero andern Aembter/ wegen der Entlegenheit füglich gebrauchet werden können / dero an dem Dorffe Belleben habenden Lehn-Rechts und directi Dominii sich Krafft dieses wohlbedächtlich begeben/und daneben sich beständig dahin erkläret / daß des Fürsten zu Anhalt Fürstl. Durchl. dero Fürstliche Erben und andere singulares Successores (wann dieselbe Fürstmäßigen Standes sindt) nicht allein von Suchung und würcklichen Empfang des Lehns / Abstattung der Lehens-Pflicht/ auch davon dependirenden Ritter-oder Lehens-Diensten/ sondern auch von Erb-Huldigung/ Personal-Subjection, Kopf-Gelde/Accise und allen andern Landes-Beschwerungen/ sie haben Nahmen/wie sie wollen / von nun an gäntzlich befreyet/ auch auf denen Magdeburgischen Landtagen zu erscheinen oder vor der Magdeburgischen Regierung zu stehen / keines weges schuldig und gehalten seyn sollen; die Unterthanen des Dorffes Belleben aber / bleiben noch ferner und zu allen Zeiten in denen Pflichten/ womit Se. Churfürstl. Durchl. sie durch die Erb-Huldigung schon verwandt seint/ oder gegen die künfftige Hertzoge zu Magdeburg sich verbinden werden / Und soll deroselben der Eydt der Treue und des Gehorsambs/ welchen Sie hiernegst des Fürsten von Anhalt Fürstl. Durchl. und dero Mittbeschriebenen/ alß Gerichts-und Lehns-Herrn zu leisten haben/ jetzo oder in künfftigen Zeiten nicht abbrüchig oder nachtheilig seyn. Was das Jus Collectandi anbelanget/ haben S. Churfürstliche Durchl. (nachdem Sie gründliche Nachricht eingezogen / daß die Unterthanen des Dorffes Belleben/ wann dieselbe in dem hohen Ansatze/ worinn Sie ietzo sich befinden/ ferner also stehen bleiben solten/ mit der Zeit vollents/wie ein guter Theil schon gethan/ entweichen / und ihre Dienst-Güther zum gröβesten Schaden des Lehens-und Gerichts-Herren liegen lassen würden) mit des Fürsten von Anhalt Fürstlichen Durchl. sich verglichen / daß von Schlieβung dieses Kauffes an / und in künfftigen Zeiten/ ermeldte Unterthanen zu den Landes-Angelegenheiten in die Magdeburgische Landschafft-Cassa oder wohin es sonst verlanget würde/ in termino Weynachten/ auf einmahl und in einer Summe Jährlich zweyhundert funffzig Thaler liefern / und dagegen von allen Anlagen/Kopff-Gelden/Accisen/Contribution,Hussen-Gelde/Einquartierung / Servis-Geldern/ oder

oder was auβer diesen genennet werden mag/ allerdings exempt seyn / und der modus solche 250. Thaler zu exigiren / des Fürsten von Anhalt Fürstl. Durchl. und dero Mitbeschriebenen freygelassen / auch darwieder keine provocation an Se. Churfürstl. Durchl. oder dero Magdeburg. Regierung und Landschafft/ oder wo es sonst von nöthen / von Sr. Churfürstl. Durchl. ernstlicher Befehl sofort ertheilet werden soll / solten nun unvermeidliche Durch-Marche sich ereignen / und diese die Unterthanen zu Belleben mit betreffen / so sollen sie dabey nicht mehr / alß andere umbliegende Magdeburgische Dörffer beschweret/ noch durch Still-Lager / oder andere militarische Executiones zum Abtrag der Ordinar-Gefällen untüchtig gemachet werden; Würden aber diese Unterthanen durch Krieg oder andere ungewöhnliche Unglücks-Fälle (welche der höchste GOtt in Gnaden abwenden wolle) dergestalt in Abnehmen gerathen/ daß das vorher verglichene quantum der 250. Thaler ohn total-Ruin von ihnen gar nicht erhoben werden könte; So wollen Se. Churfürstl. Durchl. und nachkommende Hertzoge zu Magdeburg auf diesem quanto so genau nicht bestehen/ sondern bis zu erfolgenden bessern Zeiten mit einem billigmäßigen und erträglichem quanto sich jährlich vergnügen lassen; Weil auch bey denen Gerichten es sich offtermahls zuzutragen pfleget / daß zanckstichtige Leuthe oder deren Advocati ihre Sache in Weitläufftigkeit zu ziehen/ und ihr Gegentheil dadurch um so viel länger auffzuhalten / des sonst heilsamen beneficii Appellationis sich mißbrauchen; So haben Seine Churfürstliche Durchl. aus wohlbedachtem Rath / vor sich und deren nachkommende Hertzoge zu Magdeburg/ hiemit und Krafft dieses verwilliget / daß denen Unterthanen zu Belleben weder in Criminalibus noch Civilibus (da in diesem die Haupt-Summe zweyhundert Thaler nicht erreichet) von denen Gerichten daselbst zu appelliren/oder per viam nullitatis zu provociren gestattet werden solle; Es wäre dann jemanden/so viel die Criminalia belanget/ die Todes-Straffe zuerkannt/auf welchem Fall Sr. Churfürstl. Durchl. oder dero nachkommenden Hertzogen zu Magdeburg/ als Landes-Herren/das Jus aggratiandi billig verbleibet / da aber die Summa appellabilis wäre / und die Sache per appellationem oder querelam nullitatis an die Magdeburgische Regierung gebührend devoliret würde; So wollen Seine Churfürstliche Durchl. die eventual-Verordnung an dero Magdeburgische Regierung so fort nach vollzogenen diesen Kauff ergehen lassen/daß die Inhibitoriales oder Compulsoriales oder andere Rescripta nicht immediatè an des Fürsten von Anhalt Fürstl. Durchl. oder dero Mitbeschriebene/sondern an den Beambten oder Gerichts-Verwalter/ welcher den Processs dirigiret hat/ gerichtet/ und demselben zu Belleben oder Zeitz insinuiret werden; Welches dann auch auff dem Fall/wann des Fürsten von Anhalt Fürstl. Durchl. und dero Mitbeschriebene von jemandt über kurtz oder lang actione reali oder hypothecaria wegen des in Magdeburgischer Hoheit gelegenen Hauses Zeitz / und dessen pertinentien belanget werden möchten / zu extendiren/ daß nemlich die Magdeburgische Regierung/ die darauff ergehende Citationes,Rescripta,monitoria und dergleichen Gerichtliche Verordnungen/an obgedachte Beambte oder Gerichts-Verwalter richte/ auch in derselben Person die Sentenz abfasse/ jedoch die endliche Execution (damit die Sententiæ nicht inanes seyn) auf benöthigten Fall und nach Gelegenheit der Sache entweder in die fructus oder substantiam des Hauses Zeitz / vollenstrecken lassen; Solte aber der Ausspruch wegen des Dorffes Belleben und dessen pertinentien herrühren; So wollen Se. Churfürstl. Durchl. und dero nachfolgende Hertzoge zu Magdeburg intuitu der zu leistenden schuldigen Gewehr/so fort selbst durch dero Magdeburgische Cammer in das Mittel treten / und ohn einige des Klag-Libells Communication an des Fürsten zu Anhalt Fürstl. Durchl. und dero mitbeschriebene Beambten/entweder den Kläger in Güte Klagloß stellen/ oder den Processs mit demselben antreten/ und was erkannt wird/ præstiren / auch weil schon ietzo die hinterlassene Lochauische Geschwister die alimentation und dotation aus Belleben prætendiret haben / solche Anstalt machen/daß dieselben abgefunden werden/ und sie allen fernern Anspruch noch vor Auszahlung des gäntzlichen Kauff-Geldes zu Recht beständiger maßen renunciren: Würde dann ferner der in dem Dorffe Belleben wohnende von Laue mit richtigen Documentis nicht erweisen können/ daß sein inhabendes Guth mit ausdrücklichen Lehn-Herrlichem Consensu von den Spann-Diensten/ Zehenden und andern præstandis befreyet / sondern nur durch dero von Lochau Privat-Concession und Handlung von einem und dem andern onere reali enthoben worden; So wollen Se. Churfürstl. Durchl. deßhalben keinen Processs gestatten / sondern geschehen lassen/ daß dieses Guth wiederumb ad corpus serviens so fort gezogen/ und folglich die Dienste und Zehenden im vorigen Stand wiederumb gesetzet werden; Alß auch des Fürsten von Anhalt Fürstl. Durchl. den schlechten

Zustandt der jetzigen Einwohner in Belleben und dabey fürgestellet / daß denenselben wegen des erlittenen Mißwachses undt Abstattung anderer præstandorum, die nach Absterben des zuletzt verstorbenen von Lochau schuldige Lehn-Gelder / und was ihnen wegen der in diesem Jahre nicht würcklich geleisteten Dienste angesonnen werden möchte / zu bezahlen unmöglich fallen würde / So haben Se. Churfürstl. Durchl. diese Lehn- und Dienst-Gelder / und was sie sonst etwa annoch schuldig seyn / gnädigst fallen laßen / also / daß sie die Bellebischen Unterthanen vor dero Magdeburgischen Cammer nicht weiter darumb angemahnet oder bespro chen werden sollen. So viel das Jus Patronatus und davon dependirende Befugnüß betrifft / so wird dasselbe / wie bald im Eingang dieses Kauff-Brieffes schon erwehnet ist / des Fürsten zu Anhalt Fürstl. Durchl. zugleich mit verkauffet / und versprechen Se. Churfürstliche Durchl. vor sich und dero nachkommende Hertzoge zu Magdeburg / so wohl dasselbe / alß andere in diesem Kauff mit begriffene pertinentien / und was daneben in einem und anderm Stücke absonderlich bewilliget und zugestanden worden / kräfftigst zu gewähren / und weder dero Magdeburgische Regierung und Cammer / noch auch dero Landtschafft einige Contraventiones dawieder zu gestatten. Alles bey Churfürstl. Worten / Treue und guten Glauben / dessen zu mehrer Bekräfftigung haben beyderseits hohe Herren Contrahenten denen exceptionibus doli mali, listiger Uberredungen / Verletzung über die Helffte / und aller anderen / welche zur Vernichtung dieses Kauffes ersonnen / oder hervor gesuchet werden möchten / sich beständigst begeben / und diesen in duplo gefertigten Kauff-Brieff eigenhändig unterschrieben / auch mit dero Cammer-Secreten bedrücket / Wobey dann schließlich Se. Churfürstl. Durchl. vor sich und dero nachkommende Hertzoge zu Magdeburg sich noch absonderlich dahin erkläret / daß / wann Fürst Johann Georgens zu Anhalt Fürstl. Durchl. dieses erkauffte Guth Belleben / samt seinen erlangten Befreyungen / und das in Handlung habende Hauß Zeitz und dessen pertinentien an einen dero Herren Vettern / Fürsten zu Anhalt / weiter zu versetzen / zu übergeben oder zu verkauffen sich entschliessen solten / Sie darinn consentiren / und die künfftige Besitzere bey geruhigen Possess aller in dem Kauff-Brieff beschriebenen Gerechtigkeiten und Befreyungen lassen / manuteniren und schützen wollen; So geschehen in Potsdam den Neun und Zwantzigsten Decembris des Eintausendt Sechshundert Vier und achtzigsten Jahres.

Friedrich Chur-Printz.
(L.S.)

Johann George F. z. Anhalt.
(L.S.)

LXXVIII.

Lehen-Brieff / so vom Käyser Leopoldo Churfürst Friedrich Wilhelm zu Brandenburg Anno 1685. ertheilet worden.

WIr Leopold von Gottes Gnaden / erwehlter Römischer Käyser / zu allen zeiten Mehrer des Reichs / (tit. Major) bekennen offentlich mit diesem Brief / und thun kund allermänniglich: wiewohl wir aus Röm. Käyserl. Höhe und Würdigkeit / darein uns der Allmächtige GOtt durch seine Göttliche Güte gesetzet hat / auch angebohrner tugend und Gütigkeit / allen und ieglichen unsern und des Heil. Reichs unterthanen Gnade und Gutthat zu erzeigen willig; So ist doch unser Käyserl. Gemüthe billig mehr geneigt zu denen / die unsere und des Heil. Reichs vorderste Glieder seind / und uns die Bürde und Sorgfältigkeit des H. Reichs mit tragen helffen / uns stete liebe und treue beweisen / dieselbe mit unsern Käys. Gnaden zubegaben.

Wann uns nun der Durchleuchtig Hochgebohrne Friedrich Wilhelm / Marggraff zu Brandenburg / zu Magdeburg / Stettin / Pommern / der Cassuben und Wenden Hertzog / Burggraff zu Nürnberg und Fürst zu Halberstadt / Minden und Camin wie auch Graff zu Hohenzollern / des H. Reichs Ertz-Cämmerer / unser lieber Oheim und Churfürst / durch Sr. Lbden. Gevollmächtigte Gewalthabere mit fleiß gebethen / daß wir als ietzt regierender Röm. Käyser Sr. Lbd. für sich selbst auch an statt deren Vettern / Christian Ernsten Georgen Wilhelm / Christian Heinrichen / Carl Augusts / und Georg Albrechten / Culmbachischer Linie / dann Johann Friedrichen / Christian Albrechten / und Georg Friedrichen / Onolzbachischer Linie / allen Marggraffen zu Brandenburg / zu Magdeburg / zu Stettin / Pommern / der Cassuben und Wenden Hertzogen / Burggraffen zu Nürnberg / Fürsten zu Halberstadt / Minden und Camin / und ihren Lehens-Erben nicht allein alle ihre Lehen / Churfürstenthum / Hertzogthum und Fürstenthum / Geist-

Geistliche und Weltliche / als Marggrafthum Brandenburg / Burggrafthum Nürnberg / Hertzogthum Stettin / Pommern / der Cassuben und Wenden / mit allen deroselben Grafschafften / Herrschafft / Geist- und Weltlichen Aembtern / Schlösser / Stätten / Land und Leuthen / mit allen und ieglichen ihren Herrlichkeiten / Obern und Niedern Mannen / Mannschafften / aus- und einländischen Lehen / Lehenschafften / Geist- und Weltlichen / Anfallen / Rechten / nutzen und zubehörungen / wassern / wasserläufften von dem Pommerischen Meer mit seinen Insuln / Porten / Haffnungen / Schiffahrten / Fischerey / Ströhmen / Ufern und Gestaden / Land und Wasser Zöllen / Zoll- und Wehr-Zoll-Stätten / allermassen Se. Lbd. für sich dero vettern und Interessirten / von unsern Hochgeehrten Vorfahren am Reich / weyl. Unsern seel. geliebten Herrn und Vattern / Käyser Ferdinand dem Dritten / Hochseel. Gedächtnuß den 12. Jul. des längst verwichenen 1642ten Jahrs zu Lehen empfahen / ingehabt und hergebracht / sondern auch alle und iede Hertzogthümer / Fürstenthume und Lande / welche Sr. Lbd. und dero Vettern in dem zu Oßnabrug und Münster im Jahr 1648. aufgerichteten Friedenschluß gegen dem / was von Pommern an Schweden hergegeben und abgetretten worden / an statt eines æquivalents hinwiederum zu einem immerwehrenden weltlichen Reichs-Lehen übergeben und zugeeignet worden / nemlich das Hertzogthum Magdeburg / Fürstenthum Halberstadt / Fürstenthum Minden und Fürstenthum Camin / mit allen Graff- und Herrschafften / allen deroselben Stätten / Vesten / Burcken / Marcken / Dörffern / Mannen / Mannschafften / Wäldern / Büschen / Höltzern Wasser / Wasserläufften / Schiffarthen / Fischereyen / Ströhmen / Ufern und Gestaden / Bergen und Thälern / Ebnen / Zollen / Mautten mit allen Rechten und Hochheit so wohl ob alß unter der Erden / mit allen Gnaden und Freyheiten / ehrungen und andern zubehörungen / an welchen Dingen die sind / oder wie sie mit besondern Nahmen geneñet werden mögen / die zu demselben Hertzogthum und Fürstenthumben gehören / oder von alters gehört / gebraucht oder gebraucht werden können / nach ausweisung des gedachten Instrumenti Pacis und demselben gemäß zu lehen zu verleihen gnädigst geruheten; So haben wir angesehen solche obbemelte unsers lieben Oheimbs und Churfürsten / Friederich Wilhelms und Marggraffens zu Brandenburg Lbd. unterthänige redliche und vernünfftige requisition und bitten auch die angenehme / getreue und ersprießliche Dienste / die Sr. Lbd. Vorfahren und sie / auch obbemelte andere Marggraffen zu Brandenburg uns und dem Heil. Reich offt und viel willig und unverdrossen gethan haben / und sie uns und dem Heil. Reich fürbaßhin wohl thun mögen und sollen. Und darum mit wohlbedachtem muth / guten rath und rechten wissen / und aus Käyserl. Macht vollkommenheit dem vorgenanten unsern lieben Oheim und Churfürsten / Friederich Wilhelm / Marggraff zu Brandenburg / für sich selbst / auch im Nahmen der andern vorbemelten Marggraffen und ihrer Lehens-Erben zu gesamter Hand nicht allein alle ihre Lehen / Churfürstenthum / Fürstenthümer / Herrschafften / Schlösser / Stätte / Land und Leuthe des Marggrafthums zu Brandenburg / und Burggrafthums zu Nürnberg / samt der Neumarck und Landes zu Sternberg / sondern auch nach inhalt des in mehrgedachten Friedenschlusses / art. XI. §. similiter concedatur, und zwar nach tödlichen Hintritt Augusti / Hertzogen zu Sachsen / und postulirten Administratoris des Ertzstiffts Magdeburg ietztgedachtes und nach mehrer anweisung des Friedenschlusses secularisirte Hertzogthum Magdeburg / wie auch das Hertzogthum Stetin / hinter Pommern / Cassuben und Wenden / samt allen zugehörigen Geistlichen und weltlichen Grafschafften / Herrschafften / Schlössern / Stätten / Land und Leuthen / und ieglichen ihren Herrlichkeiten obern und Niedern Mannen / Mannschafften / Lehen / Lehenschafften / Geistlich und weltlich / alten und neuen Zollen / zu Wasser und Land / anfällen / Rechten / nutzen und zugehörungen / wo und welcher enden die gelegen seind / und von uns und dem Heil. Reich zu lehen rühren / iedoch so viel das Hertzogthum Pommern und Fürstenthum Camin betrifft / ausserhalb allen denjenigen / so durch mehrgedachten Münsterischen Friedenschluß / und darauf durch die Anno 1679. zwischen der Cron Schweden und Sr. Lbd. aufgerichteten Frieden mehrgedachter Cron Schweden zugekommen. Ferner die vermög Münster und Oßnabrugischen Friedenschlusses gleich dem obgedachten Hertzogthum Magdeburg zum æquivalent Ihrer Lbd. Dero Descendenten / und nachmahls ihren Vettern / Churfürsten und Marggraffen zu Brandenburg zugeeignete und zu einem immerwehrenden weltlichen Reichs-Lehen übergebene Fürstenthum Halberstadt / Fürstenthum Minden und Fürstenthum Camin / zu samt dem amt Eglen / mit allen deroselben Stätten / Vesten / Burgen / Marcken / Aemtern / Dörffern / Mannen / Mannschafften / Lehen / Geistlichen Stifftungen / Commenturien / Capitulen / Clöstern / Wäldern / Buschen / Höltzern / Wasser / Wasserläuff-

läufften / Insulen / Schiffarthen und Kauffhandlungen zu Wasser und Land / Fischereyen / Ströhmen / Ufern und gestatten / berg und thalen / Eben / Zöllen / Mauthen / mit allen Rechten und Hochheiten so wohl ob als unter der Erden / mit Bergwercken / Ertz- und Saltzgruben / sie seyn erfunden oder nicht / und der Müntzgerechtigkeit / absonderlich aber mit der universal Jurisdiction Fürstl. und Landes Hoheit / so wohl Geist- dann weltlichen davon dependirenden Macht / Erbämbter zu vergeben / und sonsten mit allen Gnaden / Freyheiten / Ehrungen und andern zubehörungen / an welchen Dingen die seind / oder wie die mit besondern Nahmen genennet werden mögen / die zu denen Churfürstenthum / Hertzogthumen / Burggrafthum / Fürstenthumen / Graffschafften und Herrschafften gehören / gebraucht und gebraucht werden können / und mit was für Hoheit und Recht Ihre Lbd. und dero Vettern oder andere von uns und dem Heil. Röm. Reich zu lehen tragende Churfürstenthum / Hertzogthum / Fürstenthum / Land und Leuthe / in geist- und weltlichen stand besitzen / inhaben und geniessen / zu lehen gnädiglich gereichet und geliehen / iedoch solches alles nach inhalt der vorigen Lehen-Brieffen und des darauff erfolgten Münster- und Oßnabrugischen Friedenschlusses insgemein / und in specie desselben artic. II. samt allen darin fürsehenen Geist- und Weltlichen Reservaten / wie auch des wegen Pommern vorhin gedachten letztern Anno 1679. zwischen der Cron Schweden und Sr. Lbd. aufgerichteten Friedens. Reichen und leihen auch Sr. Lbd. und dero Leibs-Erben dann obgedachten dero Vettern und ihren Leibs-Lehens-Erben solches alles oberstandener massen nun und in Krafft dieses Briefs / daß sie alle und iegliche obbenante Fürstenthum / Hertzogthum / Burggrafthum / Fürstenthum / Graffschafften / Herrschafften / Schlosser / Stätte / regalien / Geistlichkeiten / und Weltlichkeiten / insonderheit das Hertzogthum Magdeburg / die Fürstenthum Halberstadt / Minden und Camin als andere ihre weltliche und Erbliche Hertzogthümer und Fürstenthümer mit Führung des Tituls / Hertzoge zu Magdeburg / Fürsten zu Halberstadt / Minden und Camin / auch Wappens / Session und Stimme in Fürstenrath bey Reichs- und Creiß-Tägen / und sonst mit allen andern ihren obbestimten zugehörungen / Land und Leuthen von uns und dem Heil. Röm. Reich zu ewigen zeiten innen haben / besitzen / nutzen / geniessen und gebrauchen sollen und mögen / wie Lehens recht herkommen und gewohnheit ist / und mit nahmen / nach laut und inhalt ihrer Einung und theilbrief / als dann ihre Eltern bey ihren Leben / und sie sich selber mit denselben ihren Landen und Leuthen verschrieben / von und zu einander gesetzet / sich vereiniget und getheilet haben oder künfftiglich thun werden / alles nach lauth der Brief / die sie unter einander darüber gegeben haben und geben werden / und haben ihnen und ihren Leibes-Erben auch diese besondere Gnad gethan / daß ihnen die thailung ihrer Land und Leuth an solchen gesamten Lehen zu keinen schaden kommen solle / sondern wann und zu welcher zeit ein theil von ihnen oder ihren Erben todes halben ohne mannlichen Leibes Lehens Erben versterben oder abgehen würden / so sollen desselben theils bescheidene und zugetheilte Land und Leuthe / stand / Ehr uñ Würdigkeit allezeit auf die andere ihre und ihre Lehens-Erben nach lauth ihrer theilungs-Briefe fallen und kommen. Und demnach auch Ihrer Lbd. Friedrich Wilhelmen / Churfürsten / dero Vettern und ihren Lehens Erben das angefälle des Hertzogthums Mecklenburg mit aller zubehörung verliehen / nunmehro aber vermöge des Friedenschlusses das beste Kleinod des Landes / als Statt und Hafen Wißmar / Land und Amt Pöhl / Insul / Walfisch und amt Neuen Closter mit allen Pertinentien der Cron Schweden hingegeben / und dargegen an statt eines æquivalents das Fürstenthum Schwerin und Fürstenthum Ratzeburg mit aller zubehör von dem Heil. Röm. Reich abgetretten / die Hertzogen von Mecklenburg damit von uns und dem Heil. Römischen Reich belehnet / und dergestalt iezgedachten Fürstenthum Schwerin und Fürstenthum Ratzeburg dem Hertzogthum Mecklenburg wider zugeleget worden. So verleihen und bestettigen wir auch von berührter Käyserl. Macht vollkommenheit und von sondern Gnaden wegen vor uns und unsere Nachkommen am Reich dem obgenannten Friederich Wilhelmen / Churfürsten zu Brandenburg / Hertzogen zu Magdeburg / Stettin / Pommern / der Cassuben und Wenden / Burggraffen zu Nürnberg / Fürsten zu Halberstadt / Minden und Camin / für sich selbst / und an statt der andern vorgemelten Marggraffen zu Brandenburg / auch ihren Lehens-Erben zu gesambten Hand das anfall des Hertzogthums zu Mecklenburg / des Fürstenthums Wenden / des Fürstenthums Schwerin / des Fürstenthums Ratzeburg / der Graffschafft Schwerin mit samt den Landen Stargardt und Rostock mit ihren Herrlichkeiten / Landen / Leuthen / Schlössern / Städten zu und Eingehörungen / Recht und Gerechtigkeiten / Competentien und Befugnüßen / wie die Nahmen haben mögen / und in sonderheit in dem vorangezogenen Oßnabrüggischen und Münsterischen Friedenschluß art. XII. exprimirt stehen / alß worüber zwischen denen Marggraffen zu Brandenburg und denen Hertzogen zu Mecklenburg deshalb Verschreibungen ausgegangen / die durch weyland Keyser Friederich den Dritten löbl. Gedächtnüß / als Se. Lbd. in Königl. Würden gewesen / gewilliget und bestätiget seyn.

Ferner nachdem auch Se. Lbd. dem Churfürsten und sämtlichen Marggraffen zu Brandenburg nicht allein auf dasjenige Antheil des Fürstenthums Anhalt / so von Alters her immediatè vom Reich zu lehen gegangen / vermöge der Anno 1564. von unsern höchstseelichsten Vorfahren am Reich dem Hauß Brandenburg ertheilten und die von allen nachfolgenden / also von uns confirmirten Expectanz der Anfall und Succession zustehet / sondern auch durch Uberkommung des Hertzogthums Magdeburg über das übrige Antheil selbiges Fürstenthum / welches bis dahin die Lehen von Magdeburg recognoscirt / das Dominium directum zugewachsen / Se. Lbd. aber solches Dominium directum mit gewissen Conditionen vermittelst des mit dem sämtlichen Hause Anhalt sub dato den 7. Jan. v. st. 1681. auffgerichteten / und von uns allergndst. salvo jure tertii confirmirten Recesses fallen lassen / und das Fürstl. Hauß Anhalt solchem Antheil hinfüro als ein immediat Reichs Lehen recognosciren möchte / bewilliget / iedoch dabey annoch über besagtes Antheil ihme das nechste Jus Succedendi bey Abgang der Fürstl. Anhaltischen Familiæ reserviret; So bestättigen und verleihen wir aus Keyserl. Macht und Gewalt mehrgedachten unsern lieben Oheim für ihn und dero Vettern / sämtl. Marggraffen zu Brandenburg beeder Theils Erben und Nachfolgere zu gesambter Hand dieses Successions-Recht über beede bemelte Antheile / und also über das gantze Fürstenthum Anhalt mit allen darzu gehörigen Landen / Herrschafften / Aemtern und Gerechtigkeiten / wie sie mögen oder können benannt werden / insonderheit das letztere Antheil belangend / wie solches in erwehnten Recess de An. 1681. specificirt und exprimirt ist / alles getreu und sonder Gefährde. Der obbenannte unser lieber Oheim und Churfürst / Marggraff Friedrich Wilhelm hat uns auch hierauff durch seine vollmächtige Gewalthabere / und zwar An. 1661. den 24. Sept. als nach Absterben unsers in GOtt ruhenden Herrn und Vatters Ferdinandi des Dritten Röm. Keysers glorwürdigsten Andenckens Se. Lden. durch den Wohlgebohrnen unsern und des Reichs lieben getreuen Johann Friedrich / Freyherrn von Löben / Sr. Lden. geheimden Rath / des Johanniter Ordens Ritter und Commendatorn zu Lagow / auch bestalten Rath und Residenten an unserm Keyserl. Hoff / Andream Neuman / mit allen dero von uns und dem H. Reich zu Lehen tragenden Churfürstenthum / Hertzogthumen / Burggrafthum / Fürstenthumern / und absonderlich nach Anweisung des im Münster- und Oßnabruggischen Friedens-Schlusses enthaltenen artic. XI. mit der dahmaligen Anwartung auf das Hertzogthum Magdeburg / ietziger Zeit aber / und zwar nachdem durch Absterben Augusti, Hertzogens zu Sachsen / und postulirten Administratoris zu Magdeburg / das Hertzogthum Magdeburg inhalts des in ietztgedachten artic. XI. Instrum. Pac. enthaltenen §. similiter concedatur, &c. erlediget / in würcklichen Besitz genommen worden / durch den Edlen / unsern und des Reichs lieben getreuen / Otto / Freyherrn von Schwerin / Herrn zu Altenlandsberg / des Johanniter Ordens Rittern / Sr. Lden. geheimen Rath / der Chur- und Marck Brandenburg Erb-Cammern / auch unsern und des Reichs lieben getreuen / Bernhard Ernsten von Schmettau / Sr. Lden. Rath und Residenten am Keyserl. Hoff / mit sothanem Hertzogthum Magdeburg / als einem ewigwährenden Weltlichen Lehen in specie beliehen worden / in Krafft ihren zu iederzeit vorgebrachten schrifftlichen Gewalt / gewöhnliche Huldigung / Gelübd und Eyd gethan / uns und dem H. Röm. Reich getreu / gehorsam und gewärtig zu seyn / zu dienen und zu thun / als des H. Reichs Churfürsten / Röm. Keysern und Königen ihrem rechten Herrn von Rechts und Gewohnheit wegen zu thun schuldig seynd / ungefährlich.

Und gebiethen darauff allen und ieden obernanntes unsern lieben Oheims des Churfürstens zu Brandenburg / Hertzogens zu Magdeburg / Stettin / Pommern / der Cassuben und Wenden / Burggraffens zu Nürnberg / Fürstens zu Halberstadt / Minden und Camin Lden. / Prälaten / Mannen / Amtleuthen / Burgermeistern / Richtern / Räthen / Burgern und Vögten / Gemeinden / Hintersassen und Unterthanen / was Würden / Standes oder Ehre die seynd / ernstlich und vestiglich mit diesem Brief / und wollen / daß sie Sr. Lden. in allen und iegli-

chen Sachen und Geschäfften / Regalien / Weltlichkeiten / Lehen und Herrlichkeiten berührend / als ihrem rechten und ordentlichen Herrn ohne alle Irrung und Widerrede gehorsam und gewärtig seyn / und Sr. Lden. dessen geruhig gebrauchen und geniessen lassen / als lieb einem ieden seye / unsere und des Reichs schwehre Ungnad / und darzu eine Pön von tausend Marck lötigen Golds zu vermeiden / welche ein ieder / so offt er darwider handelt / ipso facto verwürcket / und davon den halben Theil in unsere Käyserl.

Cam-

Cammer/ die andere Helffte aber unſern lieben Oheim und Churfürſten/ Marggraffen Friedrich Wilhelm/ unnachläßig zu bezahlen verfallen ſeyn ſolle. Dies mainen wir ernſtlich/ ꝛc. Wien den 2. Junii 1685. unſerer Reiche des Römiſchen im ſieben und zwantzigſten / des Hungariſchen im dreißigſten/ und des Böhmiſchen im neun und zwantzigſten Jahre.

LXXIX.

Tractat und Vergleich wegen derer rückſtändigen Subſidien zwiſchen denen Herren General-Staaten der Vereinigten Niederlande/ und Churfürſt Friedrich Wilhelm zu Brandenburg/ de Anno 1685.

ALſoo tußchen de Hoog. Mog. Heeren Staten General der Vereenighde Neederlanden ter eenre; ende den Doorluchtigtichen Fürſt ende Heere Fredrick Wilhelm Marggraeff tot Brandenburg/ des Heyligen Roomſchen Ryck s Aerts-Camerheer ende Ceurfürſt / in Pruyßen tot Maegdenburgh/ Gulick / Cleve/ Berg/ Stettin/ Pomeren / Hertoghs/ der andere ſyde/ eenige differenten waeren ontſtaen/ ende wel particulierlyck ter ſaecke van pretenſien by Hooghgedachte ſyne Ceurforſtelycke Doorlughtigheyt gemaeckt over en uyt de Tractaten tußchen Hooghſtgemelte haer Hoog. Mog. en ſyn Ceurforſtelycke Doorluchtigheyt aengegaen inde Jare 1672. en 1679. ende dat dieſelve differenten nae ettelycke Jaeren gedurt hebbende tot noch toe door beſendigen wederſeyts gedaen niet hadden konnen werden geaſſopieret en uyt de Wegh geleyt/ ende dat echter beyde de Hooghgedachte Parthien niet ſoo gelieff ſaegen dan dat de ſelve daer over met den anderen tot Richtigheyt ſoude mogen komen/ dat ſyne Ceurforſtelycke Doorluchtigheyt ten dien fine ſpecialyck herrewaerts hadden afgeſouden ſynen Werckels geheymen Staets-Raet ende Extraordinaris Envoyé den Heer Paul van Fuchs met genoeghſaeme Volmaght / ende dat haer Ho. Mog. Heer geerne aen haere ſyde wilden toe brengen alles wat ſoude mogen dienen om de voorß differenten uyt de Wegh te ruymen/ en daer om hadde gecommitteert de Heeren François Verboldt/ Burgemeeſter der Stadt Nimmegen / Daniel van Wyngaerden/ Raubroeck/ Beuthuyſen/ Heere van Werckendam/ Soetermeer / Moermont/ in Reneße Suytlant en Noortwelle gedeputeerde wegens de Ridderſchap ter Vergaderinge van de Heeren Staten van Hollant ende Weſt-Vrieſlant/ Hooch Baillieu en Dyckgraeff van de Stadt ende Lande van Woerden / Heemraet van Delfftlant Curateur van de Univerſiteyt tot Leyden / Caſper Fagel Raet-Penſionaris Bewaerder van het groot Zegel/ Stadthouder van de Leenen van Hollant/ ende Weſt-Vrießlant en Hooghhemraet van Rynlant/ Willem de Naſſau/ Heere van Oudyck / Cortgene / erſte ende Repreſenterende den Adel in de Staeten / ende Raet vaen het Graefſchap van Zeelant; Jan Borre van Amerongen out Bergemeeſter der Stadt Utreght / Daniel de Block van Scheltinga/ Grietman Overſchottelen/ Gerrit Stoot Heer tot Lingraven en Camrevelt en Schako Gockinga reſpectivè gedeputeerde ter Vergaderinge van de Hoog. Mog. Heeren Staeten General wegens de Provintien van Gelderlant/ Hollant ende Weſt-Vrießlant / Zeelant/ Utrecht/ Vrießlant/ Overyßel ende Stadt Groeningen en Ommelanden/ ende aende ſelve gegeven Pleinpouvoir en Vollmaght om met dem gemelten Heer van Fuchs der over te tracteren/ handelen ende convenieren / ſoo is dat gemelte Heeren haer Hoog. Mog. gedeputeerde in de naeme ende van wegen de ſelve Hoog. Mog. ter eenre/ ende den gemelten Heer Extra-Ordinaris Envoyé in de Naeme en van wegen ſyne Ceurforſtelycke Doorluchtigheit ter andere zyde naer Wederſeyts geproduceerde en uyt gewiſſelte Volmachten/ verdragen/ geconvenieert ende geaccordeert ſyn gelyck de ſelve verdragen/ convenieren en accorderen.

In den erſten / alſoo ſyn Ceurforſtelycke Doorluchtigheyt voorſcheenen ende noch tot den aenvangh van de Jegenwordige onderhandelinge toe hadden geſuſtineert dat haer Hoog. Mogende ſchuldig ende gehouden waren aen deſelve de ſubſidien belooffi by het Tractaet van de Jaere 1674. te betaelen tot een Maent nae dat Hooghgedachte ſyne Ceurforſtelycke Doorluchtigheyt de Vreede met ſyn Koninglycke Majeſteyt van Vranckryck hadden gemaeckt/ ende dat haer Hoog. Mog. verſtonden daarinnen niet gehouden te ſyn/ ende dat deſelve de Voldoeninge van dien om Wederſeggelycke redenen genootſaeckt waeren geweeſt/ in het Laezte van den Jaere 1676. ende het Begin van den Jaere 1677: ſoo wol ande Heeren Miniſters van ſyn Ceurvorſtelycke Doorluchtigheyt als van andere Hooghgedachte Geallieerden op te ſeggen voor ſoo veel de Obgemelte ende Voldoeningen van dien verder ſoude gaen dan met ende tot den Jaere 1676. incluys/ ende dat haer Hoog. Mog. het hielden vor haer te ſyn vande uytterſte Nootſaeckelyghеit dat ſyne Ceurforſtelycke Doorluchtigheyt ſigh over de voorß opſeggинge der voorß ſubſidien favorabelycken verklaerden vor

vor ende al eer met deſelve te treeden / tot het affhandelen van de andere pretentien by deſelve ſyne Ceurforſtelycke Doorluchtigheyt daar buyten off boven gevordert / ende daer om Hooghſtgemelte ſyne Ceurvorſtelycke Doorluchtighegt van de voorß redene wederom hadden doen informeren/ ſoo iſt dat ſyne Ceurvorſtelycke Doorluchtigheyt de voorß rede nen naeder geexamineert / owerwegen en in achtinge genomen hebbende de voorß opſeggende der voorß ſubſidien wel expreſſelyck heefft geaggreert en voor Nootſackelyck gekent / ſoo als ſyne Ceurvorſtelycke Doorl. die aggreert ende voor nootſaeckelyck kent by deeſen / belovende voor ſich ſelven ſyne Erve ende Naekomelinge ofte Actie van hem verkrygende nae off in het toekomende deſwegen geene Actie, pretentie off Vorderinge te ſullen doen/ maecken ofte laeten geſchieden directelyck ofte indirectelyck in eeniger manieren/ onder wat Naem / Titul of Pretext het ock ſouden mogen weſen.

Ende wat belangt de andere pretenſien tot Laſte van haer Hoog. Mog. gemackt ſpecialyck over de Schade die ſyn Ceurvorſtel. Doorl. in haer Cleviſche en andere Weſtfaelſe Landen ſyn overgekomen ſoo geduyrende den Jongſtſten Oorlogh met ſyn Koninclyckе Majeſteyt van Vranckryck als ock naer dat haer Hoog. Mog. dien voorß Oorlogh door een Tractaet van Vreden hadden getermineert/ ende geeyndight/ mitsgaders over de reparatien ende de dommagementen van veele ande ongemacken/ ſchaeden ende ongelegentheden toegebracht ende veroorſaeckt door de rupture en Oorlogh by ſyne Coninclyckе Majeſteyt van Sweeden tegens ſyn Ceurvorſtel. Doorl. aengevangen/ als meede over pretenſien gemaeckt ter ſaecke van het niet betalen van Voerage Gelt aen de Troupen van ſyne Ceurvorſtel. Doorl. ontrent Maeſyck en elders geemployeert en noch 4000. Ryckſdaelders en 58078. Guldens die ſyn Ceurvorſtel. Doorl. uyt het Tractaet van de Jaere 1672. noch was vorderende gelyck meede voor recruyt gelden vande Milicie die ſyn Ceurvorſtl. Doorl. uyt Kraghte van het voorß Tractaet van den Jaere 1674. op de Been heeft moeten houden. En laetſtel. over het Schip het Wapen van Brandenb. door geoctroyeerde Weſt-Indiſche Compagnie deſer Landen/ op de Cuſten van Africa aengehaelt/ en geconfiſqucert hebben haer Hoog. Mog. tot extinctie, ende te niet doennige der voorß mitgaders van alle andere rechtmatige actien ofte pretentien die ſyn Ceurvorſtl. Doorl. ſouden mogen hebben ſuſtineeren / of maecken ten Laezte van haer Hoog. Mog. von wat natuyre of conditie de ock ſouden weſen bedaght en onbedaght geene ter Werelt uytgeſondert / (ſonder dat die Particuliere expreſſie der voorß pretenſien derogeere / of eenighſyts vermindere door de voorß generale mortificatie en extinctie, of dat de generale mortificatie en extinctie vereyße een voorgaende nader expreſſie van de voorß ſpeciale pretenſion) belooft ende haer verbonden te betaelen mits deſen de ſomme van 440000. Ryckſdaelders / te Weten/ 150000. Ryckrdaelders contant binnen ten tyt van een maent naer de Ratificatie deſes alhier in den Hage of binnen de Stadt Amſterdam in hart groff Silver Gelt ende ſpecien van ſilvernen Ducatons, Ricrdaelders of ander groff ſilver Gelt van dry of twe Gulden/ ſouder onder t'voorß groff ſilver Gelt te mogen reckenen Stuck van 28. Stuyvers ende daer beneven/ aen ſyn Ceurvorſtelycke Doorluchtigheyt of die geene die deſelve daer toe volmachtigen ſal/ ende de reſterende 290000. Ryerdaelders met gelyck groff ſilver Gelt in thien achtereen volgende jaeren of termynen / het eerſte Jaer of termyn te reeckenen een jaer naer den Dagh dat de voorß ſomme van 150000. Ryerdaelders contant heefft moeten werden betaelt/ en ſoo van jaer tot jaer ſucceſſive invoegen dat den eerſten termyn contant ſullende moeten werden betaelt op offte omtrent den 23. Octobre deſes jaers 1685. den eerſten van de voorß 10. jaerige Termynen ter ſomme van 290000. Ryerdaelders ſal moeten werden voldaen een jaer daer nae/ te weeten op/ offte omtrent den 23. October deſes jaers 1686. en ſoo van jaer tot jaer reſpectivelyck tot det finale en eyndelycke Voldoeninge toe.

Ende heeft ſyne Ceurvorſtelycke Doorluchtigheyt daar meede voor ſich deßelfs erfgename/ Erven ende Naekomelinge of Actie van hem verkrygende/ nu altoos en ten eeuwigen Dagen gerenuntieert/ ſo als deſelve renuntieert mits deſen van alle de voorß hier vooren genoemede/ mitsgaeders ock van alle andere rechten / actien en pretentien die ſyn Ceurvorſtelycke Doorluchtigheyt in eeniger manieren / hoe / en uyt wat hoofden / titul of pretext het ock ſoude mogen ſyn / tot nu toe ten Laſte van haer Hoog. Mog. ſouden mogen hebben/ eyßchen/ vorderen of pretenderen / niets ter Werelt uytgeſondert van wat natuyre of conditie die ock ſoude mogen weſen/ ſonder dat de voorß particuliere expreſſie derogere of vermindere aende voorß generale Renuntiatie of dat de voorß generale Renunciatie vereyſchte een meer particuliere expreſſie, en dat mits deſen ter ſaecke van dien alle ſoo wel in t' generael als in het particulier; ende in het particulier als in het generael by ſyn Ceurvorſtelycke Doorluchtigheyt/ deſſelfs Succeſſeuren/ Erven ende Nakomelingen ten Laſte van haer Ho. Mog. geene Actie ofte Pretentie ſal werden

gemaeckt/ gevordert of gepretendeert/ ondes wat Naem/ Titul off Prætext het selve oock soude mogen wesen/ niets ter Werelt uytgesoudert/ directelyck of indirectelyck in eeniger manieren.

En alsoo hier meede tußchen haer Hoog. Mog. en syn Ceurvorstl. Doorl. een volkomen richtich en effenheyt van alle differenten is goet gevonden en gemaeckt/ een dat daer meede alle questien en geschillen syn gedoot/gemortificeert ende geestingeert; so is tußchen hoochstgedachte haer Ho. Mog. en syn Ceurvorstelycke Doorl. wyeders verdragen ende overeen gekomen/ gelyck verdragen ende overeen gekomen wert mits desen/ dat het Tractaet tußschen haer Hoogh-Mogende en syn Ceurvorstelycke Doorluchtigheyt in den jaere 1678. wederseyts gemaeckt in alle syne Poincten ende Articulen, niet alleen sal werden vernieut ende geconfirmeert/ soo als het vernieut ende confirmeert wert midts desen/ maer dat het voorß Tractaet van de voorß jaere 1678. vor den tydt van noch 12. jaeren beginnende/ van de Expiratie vande ersten Termin van t' vorschreve Tractaet/ende suler van de 8. Martii 1688. tot den 8. Maert 1700. sal werden gecontinueert ende geprolongeert/ gelyck het gecontinueert ende geprolongeert wert mits desen/ ende dat mits dien het voorß Tractaet sal werden gehouden soo wel voor de nogh loopende jaeren als den voorß geprolongeerden Termyn vande selve Kraght waerde en efficatie als off het selve Tractaet hierinne van Woort tot Woort geinsereert was/ sullende de Hooge Geallieereden een jaer eer den voorß geprolongeerden tyt komt te expireren haer gevolmachtichten by den anderen te doen komen/ om als dan over de verdere Prolongatie en Extensie van dien te handelen.

Ende nademael het niet doendelyck is alle gevallen in een Tractaet te begrypen/ dat hooghgedachte Parthyen in Krachte van t' selve Tractaet gehouden ende goobligeert synde een des anderen Beste te procureren ende bevorderen/ende dat selve beyde daer by hooglyck syn interesseert dat de jegenwoordige ruste in de Christenheyt magh werden geconserveert in alle troublen van Oorloge en Onruste voorgekomen/ soo is meede goetgevonden ende geconvenieert/ gelyck geconvenieert wert mits desen da in Gevalle/ 't geene Godt genadelyck verhoede/ wederom nieuwe troublen off Onlusten souden mogen komen te outstaen ofte gevrest werden/ de beyde Hooghstgemelte Parthyen daar over tydelyck en in Vertrouwen met den andern sullen communiceren/ ook aen den andern daer over besendingen doen/ om te wederleggen wat tot voorkominge van dien en tot ebbanders gemeene beste welstant ende conservatie soude komen of behooren gedaen te werden

Ende ten einde der occasie van de Schaepvaert op de Kusten van Africa ende Guinea tußchen haer Hoog. Mog. en syn Ceurvorstelycke Doorl. geene questien of differenten meer soude mogen ontstaen/ soo is meede met den anderen geconvenieert gelyck geconvenieert wert mits desens dat hooghgedachte syne Ceurvorstelycke Doorluchtigheyt ten spoedigsten deßelfs Minister alhier in dem Hage sal instrueren en volmaghtighen/ om met eenige Heeren Gedeputeerden en Gevolmaghtighe van haer Hoog-Mooghende te arresteren ende te beraemen een Reglement waar door beyde de selve Compagnie by haere Rechten en possessien mogen werden gemainteneert en alle differenten en onee nigheden voor het toekomende geprevenieert.

De jegenwoordige Conventie sal by Hooghgedachte Parthyen respectivelyck werden geratificeert/ ende de ratificatien van dien alhier in den Hage uytgewisselt binnen den tydt van een maent naer dato deses. Aldus gedaen/ over eengekomen/ en geaccordeert/ en in Oirkonde geteeckent in s' Gravenhage den 23. Aug. 1685.

(L.S.) François Verbolt.
(L.S.) D. van Weingarden.
(L.S.) Casper Fagel.
(L.S.) Willem van Nassau.
(L.S.) J. B. van Amerongen.
(L.S.) D. B. von Scheltinga.
(L.S.) G. Sloot.
(L.S.) S. Gockinga.

(L.S.) Paul von Fuchs.

LXXX.

Churfürst Friedrich Wilhelms zu Brandenburg Edictum, die Aufnehmung der Frantzösischen Flüchtlinge reformirter Religion betreffend/ de Anno 1685.

WIr Friedrich Wihelm von Gottes Gnaden Marggraff zu Brandenburg/ des H. Röm. Reichs Ertz-Cämmerer und Churfürst/ Hertzog in Preußen/ Magdeburg/ Jülich/ Cleve/ Bergen/ Stettin/ Pommern/ der Caßuben/ Wenden/ Schlesien/ Crosen und Jägerndorff/ Burggraff zu Nürnberg/ Fürst zu Halberstadt/ Minden und Wenden/ Graff zu Hohenzollern/ der Marck und Ravensberg/ Herr zu Ravenstein/ Lauenburg/ und Butow. Thun kund und zu wissen allen denen so gegenwertigen Brieff zu lesen vorkommen wird.

Dieweilen die Verfolgungen und scharffe proceduren/ welche eine Zeithero in Franckreich wieder die der Reformirten Religion zugethane ergangen/ viel deroselben getrungen haben das Königreich zu verlassen und anderwerts Ruh zu suchen/ haben wir gutwillig/ aus hertzlichem Mitleyden/ welches wir billig tragen zu denjenigen/ welche wegen des Evangelii und der reinen Glaubens-Bekäntnuß/ so wir mit ihnen bekennen/ leyden müßen/ durch gegenwärtiges mit unser Hand unterschriebenes Edict, der so verfolgten Frantzös. Nation in allen unsern Landschafften/ und Provintzen einen sichern Schutz und freye Wohnung anbieten wollen/ mit fernerer Erklärung/ was zugleich für Gerechtigkeiten und Freyheiten und Nutzen von uns sie zu geniessen haben/ zu Trost und Linderung der Betrangnuß mit welcher der Göttlichen Vorsehung beliebet hat einen so mercklichen Theil seiner Kirchen zu treffen.

1. Damit diejenige/ welche entschloßen haben sich in unsere Lande nieder zu laßen/ desto beßer überkommen mögen/ haben wir Ordre und Befehl ertheilt an unsern Extraordinari Envoyé bey den Herren General-Staaten der vereinigten Provintzen/ Monsr. Diest/ und unserm Commissario in der Stadt Amsterdam Monsr. Romswinckel/ daß sie auff unsere Kösten allen denen gemeldter reformirten Religion, so sich bey ihnen werden anmelden/ mit Schiffen und Proviant zu Uberbringung ihrer Personen/ Güter und Familien aus Holland bis nach Hamburg an Handen gehen sollen/ daselbsten sie ebenmäßig von unsern Residenten und Regierungs-Rath Herrn Guerique Commodität und Hülffe finden werden/ in unsere Städt und Länder füglich über zu kommen/ welche sie zu ihren Wohnungs-Plätzen werden erwehlt und dienstlich befunden haben.

2. Diejenige aber welche aus Franckreich auff der Seiten von Sedan/ Champagne, Lothringen/ Burgund oder mittägischen Provintzen selben Königreichs ausgiengen/ und nicht durch Holland reisen wolten/ geben sich am füglichsten nach Franckfurth am Mayn/ und daselbsten bey Monsr. Merian unserm Rath und Agenten an/ oder in der Stadt Cölln bey Monsr. Lely unserm Agenten/ welchen wir befohlen haben/ ihnen mit Geld/ Paß und Schiffen den Rhein hinab bis in unser Hertzogthum Cleve beförderlich zu seyn/ allwo unsere Regierung ihnen im Cleve und Märckischen Ruh und Wohnung verschaffen wird/ wenn aber wären die ferner in unsere Lande herein gehen wolten/ wird gemeldte Regierung ihnen zu ihren Vorhaben verlangte commodität und Anweisung geben.

3. Und dieweilen gedachte unsere Provintzen versehen seynd mit allerhand Bequemlichkeiten/ nicht allein deren die zu Auffenthaltung des Lebens nothwendig sondern auch Handarbeiten/ Handlungen und Kauffmannschafften zu Wasser und zu Lande vor alle/ die sich in gemeldten Provintzen wollen niederlassen/ kan ein ieder solchen Ort sich zur Wohnung ausserwehlen/ welcher seiner Profession und Handthierung gemäß seyn wird/ es sey im Clevischen/ Märckischen/ Ravensbergischen oder Magdeburgischen/ Halberstädtischen/ Brandenburgischen/ Pommern und Preußen; Und wie wir glauben/ daß in der Churfürstlichen Marck/ die Städte/ Stendel/ Werbe/ Ratenau/ Brandenburg undt Franckfurth; und in dem Magdeburgischen/ die Städte Magdeburg und Halle/ und in dem Clevischen Cleve; wie auch in Preussen/ die Stadt Königsberg ihnen am bequemsten seyn werden/ so wohl allda in geringen Preiß sich zu nähern/ als zu leben und zu wohnen/ nicht weniger auch ihre Handthierungen zu treiben. Zu dem Ende haben wir befohlen/ daß so bald vorgesagte Frantzösische derer Orten ankomen/ dieselbe wohl empfangen/ von allem was zu Einrichtung ihrer Handthier- und Nahrung dienlich seyn wird/ freundtlich sollen besprochen werden; und endlich können dieselbe freywillig ihnen erkiesen Ort und Plätze in unsern Landen/ in welchen sie nach ihrem Gutachten sich niederlassen und füglich wohnen mögen.

4. Die Güter/ Mobilien/ Geräth und Waren so sie mitbringen/ sollen von Zoll aller Lasten und Lands-Beschwerungen wie dieselbe auch Nahmen haben/ frey und loß passiret werden.

5. Im Fall daß in den Städten/ Flecken und Dörffern/ wo der gleichen Religions-Verwandten sich wolten niederlaßen/ ruinirte Häuser wären/ die von ihren Besitzern verlassen und von denselben nicht wieder könten auffgebauet werden/ geben und schencken wir ihnen dieselbe vor sie und ihre Erben eigenthümlich/ und versprechen die Eigenthümer gütlich zu befriedigen nach dem Werth der Häuser/ auch selbe von allen darauff hafftenden Beschwerden wes Tituls sie seynd zu befreyen. Wir wollen auch zum bauen geben lassen/ Holtz/ Kalck/ Stein/ und andere zur Reparirung nothwendige Materialien/ folgends sollen sie sechs Jahr lang von allen Lasten/ Wachten/ Einquartierungen und andern Beschwerden/ die Consumptions-

Erlegung ausgenommen/ frey und unbeschwert wohnen mögen.

6. In den Städten und Orten/ wo sich Plätze zum bauen finden werden/ sollen sie Macht haben vor sich und ihre Erben Possession zum bauen zu nehmen/ die darzu gehörige Garten/ Wiesen und Weiden ohne einige Beschwerung zu gebrauchen; Und damit die Ausbauung der Häuser ihnen desto leichter falle/ wollen wir mit benöthigten Bau Materialien zu Hülffe kommen/ und ihnen zehenjährige Freyheit ertheilen/ in welcher Zeit sie/ ausser der Consumption, keiner andern Beschwerde sollen unterworffen seyn. Und umb so viel leichter in Unsere Lande einzurichten/ haben wir befohlen denen Obrigkeiten und andern Befehlshabern besagter Unserer Landschafften/ daß sie vor solche Ankommende in allen Städten Häuser bestehen und selbe auf vier Jahr lang bezahlen sollen/ mit dem Beding/ daß diejenig versprechen mit der Zeit auf die ihnen obbesagter maße angewiesene Plätze zu bauen.

7. So bald dieselbe in einer Stadt oder Flecken unserer Landen sich werden gesetzt haben/ sollen sie aller bürgerlichen und zünfftlichen Rechten und Freyheiten wozu tüchtig/habhafft/ nicht weniger als diejenige so in solcher Stadt oder Flecken gezogen und gebohren seynd ohne Anwendung einiger sonst frembden auffzubürden gewöhnlichen Unkosten/ wie selben Nahmen haben mögen/ sondern in und alle Weg/ wie unsere gebohrne Unterthanen gehalten seyn.

8. Alle Handlung und Handwercksleuth als Tuch/ Zeug und Hutmacher/ oder mit andern Waaren handelnde/ werden nicht allein mit allen verlangten Privilegien und Freyheiten versehen werden/ sondern wir wollen auch ihnen noch über das mit Geld/ anderen Provisionen und Handreichungen/ die zu dero Vorhaben beförderlich seyn/ zu Steuer kommen.

9. Bauers-Leuth und andere die sich in unser Land begeben werden/ wird man gewisse Felder zu bauen anweisen/ und anfänglich ihnen mit allen darzu gehörigen Dingen behülfflich seyn/ wie wir dann schon einer mercklichen Anzahl Schweitzer-Familien die in unserer Regierung niedergelassen/ gethan haben.

10. Zu Beylegung der Streitigkeiten die unter der Frantzösischen Nation reformirter Religion entstehen werden/ erlauben wir daß in den Städten/ da etliche Familien sich begeben/ sie iemand unter sich erwehlen mögen so selbige ohne ferner Proceß in der Güte schlichte; und wo etwa zwischen Teutschen und Frantzosen eine Mißhelligkeit entstünde/ soll dieselbe durch den Magistrat des Orts/ mit Zuziehung des vorerwehnten Frantzösischen Richters beygeleget und geurtheilet werden; diß kan auch geschehen/ wann unter Frantzosen allein eine Differenz entstünde/ so in der Güte nicht leichte könte gestillet werden.

11. In ieder Stadt wollen wir besolden einen Frantzösischen Pfarrherrn/ und demselben einen bequemen Ort geben lassen/ an welchem er das Exercitium selbiger Religion nach Frantzösischer Gewohnheit und Ceremonien/ wie solches bisher in Franckreich bräuchlich gewesen/ wird üben mögen.

12. Dieweilen die Frantzösische adeliche so sich würcklich unter unsern Schutz und unsern Diensten befinden/ der Ehren/ Würden und Nutzen als wie die eingebohrne geniessen/ auch wir viel derselben zu hohen Ehrenstellen unserer Chur in Staats- und Kriegs-Diensten erhoben haben/ und wir solche Gnaden an gemelten Frantzös. Adel zu continuiren gesinnet seyn/ als wollen wir die ferner bey uns Schutz suchende begnaden mit solchen Diensten/ Ehren und Würden/ zu welchen sie werden tüchtig und bequem seyn/ und diejenige welche sich um Lehen oder andere Güter Adeliche oder Unadeliche beworben haben/ sollen dieselbe mit allen Rechten und Freyheiten wie die eingebohrne adeliche besitzen.

13. Aller ietztgemelten Freyheiten und Rechten mögen geniessen nicht allein diejenige Frantzösischer Nation/ welche vermög dieses Edicts in unsere Lande kommen/ sonden auch die/ so schon zu vor sich darinnen niedergelaßen haben/ dafern sie nur wegen der reformirten Religion aus Franckreich vertrieben worden seyn; Die aber Römisches Glaubens sind/ mögen sich gantz und gar selbiger in keine Wege bedienen.

14. Wir werden in unsern Provintzen Hertzog- und Fürstenthümern unsere gewisse Commissarios bestellen/ bey welchen die Frantzösische reformirte in ihren Nöthen Hülff suchen mögen/ nicht allein im Anfang ihrer Wohnung/ sondern auch darnach/ und wir befehlen allen unsern Regenten und Befehlshabern unserer Provintzen und Landschafften in Krafft dieses Briefs/ wie auch durch andere absonderliche Befehle/ so wir an sie thun werden/ daß sie die wegen gedachter reformirten Religion Verfolgte in ihren Schutz nehmen/ und sie handhaben bey ietztgemelten Privilegien und nicht zu lassen/ daß denselben einiges Unrecht oder Unbillichkeit/ sondern vielmehr aller möglichster Trost und Hülffe geschehe und wiederfahre. Geschehen zu Potzdam den 29. Octobris 1685.

Friedrich Wilhelm.

LXXXI.

Churfürst Friedrich Wilhelms zu Brandenburg Mandatum, worinn seinen Vasallen und Unterthanen das Reisen in fremde Länder verboten worden/ de Anno 1686.

Wir Friedrich Wilhelm von Gottes Gnaden Marggraff zu Brandenburg/ des H. Römischen Reichs Ertz-Cammerer und Churfürst/ ꝛc. geben iedermänniglich zu vernehmen; Demnach wir wahrgenommen/ es auch die tägliche Erfahrung bezeuget/ daß eine zeithero viele von unsern Vasallen und Lehen-Leuten auf dem Lande/ wie auch vermögende Burger in denen Städten sich unterstanden/ ohne unsern Vorbewust und Consens ihre Söhne/ in frembde und auswärtige Lande/ auch Königreiche unterm Vorwandt/ daß sie alda die Sprachen und allerhand Exercitia lernen sollen/ zu verschicken/ und selbige peregriniren und reisen zu lassen/ welche dann nicht allein ihren Eltern sondern auch ihnen selbst/ zum äusserstem Schaden und Verderben/ ein grosses Geld in der Frembde unnützlich verzehret und durchgebracht/ indeme sie sich allerhand Eitelkeiten ergeben/ den Debauchen/ Spielen und Wollüsten nachgegangen/ zu deren Bezahlung grosse Summen Geldes übermachet werden müssen/ viele auch die einmahl erkante und bekannte Wahrheit der Evangelischen Religion abzuschweren sich verführen lassen/ theils auch liederlich um ihr Leib und Leben kommen.

Also haben wir solchem Unheil nicht länger nach sehen können/ zu mahlen auf denen Gymnasiis und Academien in Teutschland es nimmer auch an guten bequemen und tüchtigen Sprach- und Exercitien-Meistern ermangelt und absonderlich unsere universität zu Franckfurth damit gebührend und wohl versehen/ und dannenhero aus Landes väterlicher Vorsorge/ für unsere Unterthanen und Landes Kinder Besten/ zu Verhütung derer Verderbens und Ruin hiemit verordnen wollen/ daß fürohin niemand von unsern Vasallen und Lehn-Leuthen wie auch von Bürgerlichen Stande/ sich unterstehen solle/ in frembde auswärtige Lande und Königreich zu peregriniren/ und zu verreisen/ da nicht zuvor dessen Eltern/ Vormunder oder Freunde/ oder in deren Ermangelung er selbsten Uns solches unterthänig hinterbracht/ und darüber unßer Gnädigste special permission und Paß erlanget habe.

Dafern sich aber iemand unterstehen würde/ dieser unser gnädigsten Verordnung zu wieder zu handeln/ und solche peregrinationes und Reisen/ ohne unsere gnädigste Permission und Paß verrichten würde/ derselbe soll nicht allein zu keiner Dignität und Ehren-Aembtern befördert werden/ sondern wir wollen auch denselben entweder mit einer würcklichen Geld-Buße/ oder dem Befinden nach/ mit andern zureichenden und Exemplarischen Straffen belegen lassen; Gestalt wir dann allen unsern Regierungen/ wie auch Beambten und Magistraten auff dem Lande/ und in denen Städten absonderlich aber unsern Fiscalischen Bedienten hiermit zugleich befehlen/ pflichtmäßig hierbey zu vigiliren/ und da sie deren einige so hierwieder gehandelt/ in Erfahrung bringen werden/ uns also fort nahmkündig zu machen/ und unsere Verordnung und Befehle darüber zu erwarten.

Wir wollen auch daß diese unsere Ordnung durch affigirung in locis publicis und Ablesung von denen Cantzeln aller Orthen gebührend publicirt/ und iedermänniglich kund gemacht werde/ damit sich niemand mit der Unwissenheit zu entschuldigen habe. Uhrkundlich haben wir dieses Edict eigenhändig unterschrieben/ und mit unserm Innsiegel bedrucken lassen. So geschehen Potzdam den 20 Januarii 1686.

Friedrich Wilhelm.
(L.S.)

LXXXII.

Allianz, zwischen König Carolo XI. in Schweden/ und Churfürst Friedrich Wilhelm zu Brandenburg/ de Anno 1686.

Cum sancita olim inter Sueciæ Regem, ac Electorem fœdera, ac conciliata iisdem arctior amicitia exortis novissimis bellis aliquantum fuerit interrupta, neque hactenus temporum ratio siverit, pace quidem redintegrata, per novi fœderis nexum intimioris confidentiæ cultum denuo stabiliri, summe memorata vero Sua Regia Majestas æque, ac Serenitas Sua Electoralis pro ea qua pollent prudentia reputarint secum, atque perpenderint, quam pene nusquam non terrarum turbulenti gliscant motus, adeoque atrocia quævis minentur, ut vix aliud quam graves rerum vicissitudines, ac pene universalis status publici convulsio metuenda sit; prætereaque facile intelligi possit, diffidentiæ semina, quæ ab aliis hactenus magna cum industria impediendæ confidentiori amicitiæ inter suam Regiam Majestatem, ac Serenitatem Elec-

ctoralem evaluturæ jacta, ſparſaque ſunt, bono publico, atque utriusque ditionibus ſummum allatura eſſe præjudicium, atque detrimentum; proindeque non publicæ tantum rei profuturum, ſed & utriusque ſtatus ſecuritati, atque emolumento magnopere conſultum iri, ſi priſtina tantos inter vicinos intimioris benevolentiæ, ac ſtrictioris amicitiæ cultura novi fœderis vinculo firmata refloreſcat. Quocirca pro aſſequendo tam præclaro, tamque ſalutari ſcopo viſum utrique fuit Conſiliariis ſuis, atque miniſtris id negotium perficiendum committere; ita quidem, ut Sua Regia Majeſtas Sueciæ Ablegato ſuo Eberhardo à Grafenthal plenis ad id mandatis inſtructo, Serenitas autem ſua Electoralis Conſiliario Status ſui intimo Paulo à Fuchs, itidem plena poteſtate ad id munito, id muneris injunxerunt. Illi igitur inſtitutis congreſſibus & commutatis invicem plenipotentiis ad calcem tractatus hujus adjectis, ſequentes fœderis defenſivi leges, atque articulos concinnarunt, concluſerunt & ſanxerunt.

I. Sit inter Suam Regiam Majeſtatem Sueciæ, ejusque Succeſſores ab una, & Serenitatem Suam Electoralem Brandenburgicam, ejusque Succeſſores ab altera parte ſincera, firmaque amicitia, ac fida vicinitas vi hujus defenſivi fœderis conſtituta ac ſtabilita, ab utraque parte ſancte ac intemerata colenda, adeo, ut confœderatorum alter alterius commoda, atque emolumenta procuret, damna vero, atque præjudicia omni modo amoliatur, atque avertat; eoque ſi parti uni compertum quidquam fuerit, quod tendat in alterius præjudicium, atque noxam, id ei bona fide communicare ne intermittat.

II. Neutri Confœderatorum fas ſit pacta inire, aut fœdera cum aliis ſtatibus, quæ alteri parti quocunque modo ſive directe ſive indirecte præjudicii quidquam, aut damni afferant, aut diſſenſioni alicui inter ipſos, diffidentiæq; materiam, anſamque præbere queant, aut denique iis, quæ hoc fœdere promiſſa, ac ſancita ſunt, impedimento eſſe poſſint; prout utraque pars hoc ipſo profitetur, ac declarat, nulla ſibi eſſe fœdera, quæ præſenti conventioni adverſentur, ac ſi forte una vel altera pars fœdus aliquod pangere è re ſua duxerit, id ante concluſionem alteri parti ſincere communicare tenebitur.

III. Quemadmodum hoc fœdus defenſivum in nullius offenſionem, ſeu læſionem tendit, ſed potius pro bono publico & imprimis ad conſervationem, ac tutelam utriusque reſpective Regni, atque Electoratus, nec non utriusque ditionum, provinciarum, ac ſubditorum initum eſt; ita eidem pro fundamento erit conſervatio pacis Weſtphalicæ, nec non pacificationis poſtmodum anno 1679. ad S. Germanum concluſæ, atque ab utraque paciſcentium parte ratihabitæ, dabiturque à confœderatis opera, ut dicti tractatus absque contraventione ſecundum genuinum eorundem ſenſum ſerventur inviolabiliter. Quoad armiſtitium Ratisponæ noviſſime inter ſuam Cæſaream Majeſtatem & Imperium Romano-Germanicum ab una, & Coronam Galliæ altera à parte concluſum, confœderati junctis cum Cæſare, & Imperio conſiliis proſpicient, quibus modis illi ſuus vigor conſtare poſſit.

IV. Quandoquidem etiam confœderati utriusque ſummopere intereſt, Imperium Romano-Germanicum ſartum tectum, illæſumque permanere, nec quidquam ab ejus compage, atque corpore imminui, decerpi, aut avelli; itaq; ſe mutuo hoc fœdere obſtringunt, ſi Imperium Romano-Germanicum, vel etiam unus alterve ex ejusdem ſtatibus ab aliqua externa poteſtate vi aliqua, aut bello impetatur, aut infeſtetur, illos illico de eo inter ſe confidenter acturos, & deliberaturos, quemadmodum efficaciter, ac per media adæquata vis illa externa arceri, atque averti, Romanum Imperium ſuos intra limites, ac fines inconcuſſum, manere, juraque illius illibata retineri, ac unusquisque Imperii ſtatus fidelis juribus, immunitatibus, ac præeminentiis ſuis absque perturbatione frui poſſit.

V. Pari ratione cum pars magna ditionum utriusque fœderati ſita ſit in duobus Circulis Saxonicis, ſuperiori ac Inferiori, promittunt itidem utrinque eo curam ſuam conferre velle, ut pax, atque tranquillitas utroque in Circulo Saxonico utet in Circulo Weſtphalico conſervetur, removeaturque omne id, quod interturbare eandem, aut deſtruere valeat. Quem in finem utrique animus eſt, Ducalem Domum Brunovico-Luneburgicam, ut pote ad cujus rationes res eadem magnopere pertinet, quæque eundem habet ſibi præfixum ſcopum, in confœderationis hujus ſocietatem invitare, & adſciſcere.

VI. Porro quemadmodum diſſidia inter Regem Daniæ & Ducem Sleſvici atque Holſatiæ lineæ Gottorpienſis, nunc quam maxime ferventia, ejus ſint indolis, ut turbæ inde, bellique aliquod incendium in circulo Inferioris Saxoniæ, ejusque vicinia facile oriri poſſit; pollicetur atque ſpondet Serenitas Sua Electoralis officia ſua, ſtudiaque, ubicunque locorum id fieri utiliter poterit, ſerio, omnique conatu impenſurum, atque eo collaturum, ut diſſidia illa quantocyus ſopiri, amicabiliterque componi poſſint.

VII. Imprimis vero ſe mutuo obſtringunt Confœderati vi hujus fœderis, ſi alterutri ab alio quocunque in eorum reſpective Regno & Electoratu, nec non eorundem ditionibus ac terris, vel denique quoad jura ſua vis, vel injuria vel turbatio fiat, ac inferatur, aut ditiones eorundem, ac terræ hoſpitationibus, tranſitu, ſtativis, militum collectionibus, & conquiſitionibus, contributionibus, exactionibus commeatuum, aliarumque rerum ad adparatum bellicum pertinentium, vel aliis oneribus, atque poſtulatis divexatæ, atque afflictæ fuerint, aut talia adverſus eosdem parari certo conſtiterit, in eum caſum alteri incumbet turbatorem ſeriis admonitionibus, & ab ejusmodi molitionibus dehortari, & ſi irritum id fuerit, gravato opem ferre, atque ſuppetias hoc fœdere ſancitas atque promiſſas, & quidem intra duos menſes à die requiſitionis factæ, ita ut ad id tempus illæ reipſa ac in effectu præſtentur.

VIII. Quo vero enatæ inter Confœderatos, nec dum complanatæ controverſiæ circa limites, & alia quædam negotia hujus fœderis deſtinato ſcopo nihil obicis atque remoræ ponant, conventum eſt, ut de iisdem porro amicabiliter agatur, ac utraque ex parte expediendis iis quæcunque fieri poteſt facilitas afferatur, quo per amicabilem compoſitionem vel inter ipſosmet, aut per arbitros ad id denominatos dirimantur, nihil vero interea cuiquam via facti durante hoc fœdere ſub quocunque prætextu tractare liceat.

IX. Includuntur & comprehenduntur hoc fœdere Confœderatorum reſpective Regnum & Electoratus, nec non utriusque ditiones & provinciæ ubicunque locorum ſitæ, ita ut quocunque in loco aggreſſio, aut turbatio facta fuerit, ad mutuam ſibi opem ferendam teneantur. Cæterum quoad modum auxiliorum ita placitum conventumque eſt, ut quamvis alterutrius Confœderatorum ditiones extra Romanum Imperium jacentes hoſtili turbatione & invaſione infeſtari contigerit, auxilia tamen à confœderato altero mittenda atque præſtanda ad operationes bellicas non extra Imperii limites trahantur, aut transferantur, ſed ab utraque parte ad earum ſaltem ditionum ſecuritatem atque defenſionem adhibeantur, quæ intra complexum Imperii Romano-Germanici continentur, & qua inde hoſti maxima clades inferri poſſit.

X. Jam quod ipſas attinet copias, inter Confœderatos conventum eſt, ut ſua Regia Majeſtas Serenitati Suæ Electorali 5000. peditum, 1000. equitibus & 1000. dimachis, vulgo Dragones; vicisſim Sua Serenitas Electoralis Suæ Regiæ Majeſtati 4000. peditum, 1500. equitibus, & 500. dimachis, vulgo Dragones, auxiliari vel ſubvenire velint.

XI. Quod ſi tamen expreſſæ ſuperiori articulo ſuppetiæ ad propulſanda pericula læſæ parti illata atque intentata haut ſufficere cenſeantur, eum in caſum Confœderati de augmento copiarum ad dimidium vel duplum usque inter ſe pacisſcentur, auxiliumque ad proportionem periculi determinabunt ac metientur, eritque penes requirentem optio, utrum promiſſum auxilium ſive totum ſive ex parte velit exigere.

XII. Uterque Confœderatorum tenebitur ſtipulatas ſuppetias duos intra menſes à die requiſitionis factæ in requirentis terras vel ditiones, quem in locum id deſiderabitur, ſalva tamen diſtinctione nono articulo circa utriusque provincias extra Imperium ſitas, commemorata, effective & nulla absque exceptione, contradictione, aut cunctatione, ſub quocunque prætextu id fieri poſſit, ſubmittere atque exhibere, citra tamen neceſſitatem cum invaſore rumpendi, niſi forte in poſterum aliter de hoc ſtatutum atque conventum fuerit. Tenebitur tamen requiſitus efficacia quævis interponere officia ad obtinendam parti læſæ æquam ſatisfactionem. Et ſive officia illa futura ſint frugifera, ſive irrita, nihilominus requiſitus adſtrictus erit ad auxilia ex pactorum formula ſubmittenda, & ad eadem eo usque continuanda, donec pars læſa priori ſtatui, in quo ante turbationem vel invaſionem fuerat, plenarie reſtituatur, damnumque ſarcitum, atque injuria illata debite reparata ſit. Si vero requiſitus, vel auxiliator ipſe invaſione, vel violentia aliqua obruatur, adeoque auxiliaribus copiis ad propriam ſuam defenſionem, atque incolumitatem tuendam ſive in totum, ſive ad partem eguerit, ad mittendas ſuppetias haut obligabitur.

XIII. Quæ durante hoc fœdere obſervanda erunt circa Imperium militare, jurisdictionem, rem tormentariam, & apparatum bellicum, alimentationem, atque commeatum & ſimilia, de iis per ſpeciales mox articulos mutua inibitur conventio, quamprimum hoc fœdus ad concluſionem & ſubſcriptionem fuerit perductum, & quidem conditionibus, quibus communiter fœderati hiſce de rebus convenire ſolent.

XIV. Durabit hoc fœdus primum decem annis, atque intra eorum decurſum, ſi id è re viſum fuerit, ulterius agetur, & tractabitur. Sin autem evenerit, ut elabente, & ad finem properante dicto temporis ſpatio præſenti periculo, aut bellicis operationibus confœderati jam ſint impliciti, continuabuntur ea, quæ ex fœderis hujus legibus præſtanda ſunt, nec omittentur, donec periculum, aut operatio bellica ceſſaverit.

XV. Inſtrumentum ratificationis ſuper hoc Tractatu tam nomine Suæ Regiæ Majeſtatis quam Serenitatis Suæ Electoralis manu ſubſcriptum,

ptum, & ſolenni forma utrinque expeditum intra ſpatium ſex hebdomatum, aut citius ſi fieri poterit, à ſubſcriptione hujus tractatus utrinque rite commutabitur. In horum fidem & ſecuritatem majorem duo tractatus hujus exemplaria pari tenore confecta, nominum utrorumque noſtrorum ſubſcriptione & ſigillorum impreſſione firmavimus. Actum Berolini die X. Februarii Anno 1686.

Articuli Secreti.

I. Cum majorem in modum dolendum, & ad altiorem animi ſenſum haut iujuria revocandum ſit, quod non ita pridem nonnullibi locorum inopinatis prorſus, atque atrocibus caſibus res Evangelica vehementiſſime affligi, atque alterari cœperit, ingraveſcente indies malo, & ad ulteriora velut torrente quodam ſeſe diffundente, quocirca Sua Regia Majeſtas Sueciæ, atque Serenitas Sua Electoralis Brandenburgica apud ſe reputantes, quantis calamitatibus, ac turbis fores pandi facile poſſent, ſi malum latius ſerpat, ipſumque tandem Imperium Romano-Germanicum quacunque ratione involvat, communi opera, atque ſtudio illud prævenire, atque omnino avertere ſummopere exoptant. Proindeque vigore hujus articuli ſtatuunt, atque promittunt, velle ſe cum Sua Cæſarea Majeſtate, Imperiique ſtatibus, ex quibus etiam religioni Romano-Catholicæ addictos à tam funeſtis cœptis, atque auſis prorſus abhorrere minime ambigunt, eas inire rationes, per quas ejusmodi perniciosis atque periculoſis machinationibus, atque attentatis mature obex ponatur; imprimis vero Imperii Romano-Germanici ſtatibus, atque membris ſingulis, atque univerſis ea religionis, atque conſcientiarum ſervetur atque præſtetur libertas, profanæque æque, ac religioſæ pacis ſecuritas, quæ illis ex pacis Weſtphalicæ luculenta diſpoſitione, aliisque Imperii pragmaticis ſanctionibus competit & debetur.

II. Et quoniam amborum quoque Confœderatorum plurimum intereſt in vicinia, præſertim vero in Polonia tranquillitatem pacemque manere inconcuſſam, eidem conſervandæ atque tuendæ communem, ſedulamque operam impendent, proſpecturi, quæ fieri poterit, ut Regno, Reique publicæ Poloniæ, quocunque eveniente caſu jura, atque privilegia relinquantur integra, atque illibata.

III. Quod in fœderis articulo nono ſtatutum, conventumque eſt, nimirum auxilia ab alterutra parte præſtanda, extra Romani Imperii limites non trahenda, aut transferenda eſſe, id etiam de Livonia atque Borusſia in ſpecie intelligi debet, ſcilicet ſi alteruter fœderatorum in iisdem provinciis hoſtilem aliquam turbationem atque invaſionem patiatur, & de auxiliis mittendis confœderatorum requiſiverit, illa auxilia in provincia in Imperio ſita, quam requirens indicaverit, ſiſti, ac mitti debeant, niſi tunc temporis cum caſus exiſtet, aliter inter Confœderatos conveniat.

IV. Non tantum articuli hi ſecreti, ſed etiam fœdus ipſum adhuc dum ſecreto habebitur, nec niſi utraque parte conſentiente communicabitur.

V. Inſtrumentum Ratificationis ſuper his ſecretis articulis intra tempus in fœdere expreſſum, & conventum utrinque commutabitur.

LXXXIII.

Erneuerte Allianz zwiſchen denen Herren General Staaten der vereinigten Niederlande und Churfürſt Friedrich Wilhelm zu Brandenburg/ de Anno 1688.

DE Hochmoogende Heeren Staeten General der vereenighden Nederlanden ende de Doorlughtigſten Vorſt en Heere Frederick de Derde Marggrave tot Brandenburgh/ des Heilige Roomſchen Rychs Ertz-Cammerer en Churfürſten in Pruyßen/ tot Maegdeburgh/ Gülick/ Cleve/ Berg/ Stettin/ Pomeren/ der Caßuben en Wenden/ ook in Sileſien/ tot Croſſen in Schwiebuhs/ Hertogh/ Burggrave tot Nurembergh/ Vorſt tot Halberſtadt/ Minden en Camin/ Graff tot Hohenzollern/ der Marck ende Ravensbergh/ Heere tot Raveſteyn/ ende van de Landen Lauwenburgh ende Buttauw: overwooghen hebbende de beſondere groote nuttigheyt ende avantages die haere wederſeyts Landen en Onderdanen toegebracht ſyn door de Tractaten/ ende Alliantien tuſſchen Hoogſtged. Hoogmoogende Heeren Staeten General der Vereenigde Nederlanden/ en Dewylen den Doorlughtigſten Vorſt en Heere/ Heere Frederick Wilhelm/ Marggrave tot Brandenburgh/ des Heyligen Roomſchen Rychs Ertz-Cammerer ende Churfürſt in Pruyßen/ tot Maegdeburgh/ Gülick/ Cleve/ Bergh/ Stettin/ Pomern/ der Caſſuben en Wenden/ ook in Sileſien/ tot Croßen/ ende Schwiebuhs Hertogh/ Burggrave tot Nurenburgh/ Vorſt tot Halberſtadt/ Minden en Camin/ Graff tot Hohenzollern/ der Marck en Ravensbergh/ Heere tot Raveſteyn/ ende van de Landen Lauwenburgh en Buttauw/ ſyner Churfurſtelycke Doorlughtigheyt Heere Vaeder glo-

glorieuſer Gedagteniße/ ſoo wel tot Beveſtingh van een goet onderlingh Verſtand en naebuyrlich vertrouwen/ als tot Bevorderinge van de gemeyne Securiteyt ende Beſcherminge opgereght en de hoe de voorß. muttigheyt ende avantages door de continuatie van een eensgeſinde Verbintenisße niet alleen geconverſeert/ maer ook voor 't toekomende Vermeerdert ſoude konnen werden/ hebben derhalven dienſtigh ende noodigh geacht de voorſchreve Tractaten en Alliantien te continueren ende te vernieuwen ende ten dien eynde tot haere Gevolmachtigde geconſtitueert te weeten haer Hooghmoogende den Heere Jacob Hop/ Raedt en Penſionaris der Stadt Amſterdam/ Gedeputeerde in haere Vergaderinge van wegens de Provintie van Holland ende Weſt-Vriesland/ tegenwoordigh haeren Extraordinaris Envoyé aen het Hof van meer Hoogſt-gemelte ſyne Ceurfürſtelycke Doorlughtigheit deßelfs werckelick geheyme Raets/ en Krygsraeden/ ook reſpective Leens-Directeuren/ de Weelgeboorne Heeren Frans van Meinders/ Paul van Fuchs/ ende Eberhard van Danckelman/ de welcken ſigh daar op te ſaemen gevoeght hebbende naer wederſyds geproduceerde en uytgewiſſelte Volmaghten/ waar van de Copyen achter aen het eynde deſes ſyn gevoeght/ verdragen geconvenieert/ en geaccordeert ſyn in de volgende manieren.

Dat namentlyck de Tractaten en Alliantien welche tuſſchen haer Hoog-Mogende ter eenre/ ende ſyne Ceurforſtelycke Doorlughtigheyt glorieuſer Gedaghteniße ter andere Zyde/ op den 26. Febr. ouden ofte den aghſten Maert 1678. nieuwen Styl/ met het Separaet Articul van dien van den ſelven date tot Cöln aen de Spree ende op den 23. Auguſti in den Haegh zyn opgereght/ ſullen werden vernieuwt en geconfirmeert/ gelyck deſelve vernieuwt ende geconfirmeert werden by deſen/ even en invoegen als of de voorſchreve Tractaten ende Alliantien alhier van Woort tot Woorde/ waeren verhaelt en geinſereert.

Beloven ook verders haer Hoog Mogende ende ſyne Ceurfurſtelycke Doorlughtigheit de boven geroerde Tractaten en Alliantien oprechtelyck ende ter goeder trouwe te ſullen onderhouden/ ende te doen onderhouden/ ende niet te ſullen toelaeten dat jetwes tegens den inhoude van dien werde ondernomen ofte gepleegt/ directelyck ofte indirectelyck/ op wat Wyſe het ook ſoude mogen weſen/ ende indien nochtans ſulcks buyten vermoeden ſouden mogen gebeuren/ te ſullen beſorgen/ dat het ſelve ten ſpoedigſten gerepareert ende naer uytwyſen vande voorß Tractaten gericht werde.

De jegenwoordige Conventie ſal by haer Hoogh Mogende ende ſyne Ceurvorſtelycke Doorlughtigheyt geratificeert/ ende de Actens van Ratificatie van dien ſullen ten wederſyden werden uytgewiſſelt binnen den tydt van twee maenden/ of wel eerder indien 't ſelve kan geſchieden/ te reeckenen van den Dagh van de ſignature: Gedaen tot Cöln aen de Spree den dertigſten Juny 1688.

(L.S.) J. Hop.

(L.S.) Frantz van Meinders.
(L.S.) Paul van Fuchs.
(L.S.) Eberhard Danckelmann.

LXXXIV.

Diploma und Plenipotenz, welche von König Wilhelm dem Dritten in Engelland Herrn Jacob Johſon und Herrn Georg King gegeben worden/ um Churfürſt Friedrich dem III. zu Brandenburg den Orden des Hoſenbandes zu conferiren/ de Anno 1689.

GUILIELMUS TERTIUS, *DEI gratia, Magnæ Britanniæ, Franciæ & Hiberniæ Rex, Fidei Defenſor at q. prænobilis Georgiani Ordinis, vulgò à Periſcelide nuncupati, Supremus Magiſter.* Omnibus ad quos præſentes hæ Literæ pervenerint ſalutem. Cum Sereniſſimus Princeps Dominus FRIDERICUS TERTIUS, *Marchio Brandenburgenſis S. R. Imperii Archi-Camerarius & Princeps Elector, Pruſſiæ, Magdeburgi, Juliæ, Cliviæ, Montium, Stetini, Pomeraniæ, Caſſubiorum, Vandalorumque, nec non in Sileſia, Croſnæ & Suibuſæ Dux; Burggravius Norimbergenſis, Princeps Halberſtadii, Mindæ & Camini, Comes de Hohenzollern, Marcæ & Ravensbergi, Dominus in Ravenſtein, Lauenburg & Buttau, Frater, Cognatus, Affinis, & Amicus noſter chariſſimus*, tam propter generis ſui claritatem & eximias ejus virtutes (quibus ſui Nominis fama jam orbem Chriſtianum repleverit) quam reſpectu habito ad præclara ſuorum Anteceſſorum facinora, ſpeciatim quæ à Sereniſſimo Principe DOMINO FRIDERICO GUILIELMO, nuper Marchione Brandenburgenſi, Patre Suo, ſunt geſta, à quibus non parum honoris præfato Noſtro Georgiano Ordini acceſſit, utpote qui ejus erat Commilito, nec minus quod ipſe (pro eis quibus Nos eſt ſemper proſecutus affectu & obſervantia) tam abundè

de Nobis ſit meritus, ut cui non ſolum omnia Benevolentiæ atque Amicitiæ officia, tanquam Principi Nobis amiciſſimo, referre, ſed etiam honores (quantum in Nobis eſt) maximos atque ampliſſimos impertiri peræquum judicaverimus; maximè ad hoc convenire & Noſtrarum partium eſſe cenſuimus (de more & inſtituto Majorum Noſtrorum Regum Angliæ, qui maximis & amiciſſimis ſibi Principibus & eximia Virtute & Nobilitate præditis viris hunc honorem perſæpè habuerunt) præfatum Sereniſſimum Marchionem & Electorem in Celeberrimam Noſtram præfati *Ordinis Georgiani* Societatem, de Conſenſu Commilitonum, præviisque eorum de more Calculis eligere, eumque Commilitonem præfati Ordinis pronunciare. Hac de cauſa utque hoc tam gratum opus citius abſolvatur, cum nobis in animo ſit, & impræſentiarum ex more incumbat, ad præfatum Fratrem, Cognatum, Affinem, & Amicum Noſtrum, Subligaculum & Cæruleam trabeam, cæterumque Ordinis amictum & apparatum, quibus tam Noſmet ipſi quam reliqui Commilitones in Feſtivis Divi Georgii, aliisque Ordinis ſolemniis, ſolemus uti, quantocyus transmittere; Eamque Provinciam aliquibus ad hoc maximè idoneis è noſtris demandare; Nos pro ea fiducia quam habemus in dilectis & fidelibus Noſtris Generoſo Viro *Jacobo Johſon* Armigero, Noſtro ad Eundem Sereniſſimum Principem Ablegato Extraordinario, atque item in Spectabili Viro, *Gregorio King*, Armigero, uno ex præcipuis Noſtris Officialibus ad Arma, vulgò Lancaſter-Herald, quorum fidem ſolertiam, & Curam non ſemel experti ſumus, Præfatos *Jacobum Johnſon & Gregorium King*, veros & indubitatos Legatos & Deputatos, ea in parte, commiſimus; Dantes & tribuentes eis omnimodam poteſtatem, facultatem & mandatum ſpeciale, ut pro nobis & nomine Noſtro ad præfatum Principem & Electorem ſe conferant; Supra memorata indumenta, amictum & inſignia Ordinis ei peramanter offerant; Ipſis eum induant, Jusjurandum in verbo Statutorum Ordinis ab eo accipiant, cæteraque præſtent omnia in ſimilibus aſſolita, quæque tam ad Noſtrum Ordinisque & dicti Marchionis & Electoris Decus, quam ad hujusmodi ſolennia ritè & quam maximo poterunt decore exequenda & opportuna judicabunt, non ſecus atque Ipſi præſtare poſſemus dato quod illic ipſi coram adeſſemus. Dabantur in Palatio Noſtro Abbaulæ, viceſimo tertio die Jan. A. D. 1689.

GUILIELMUS R.

Ex mandato Supremo

GI. SARUM CANO.

LXXXV.

Tractat zwiſchen Chur-Brandenburg und dem Spaniſchen General-Gouverneur derer Niederlande/ Marquis de Gaſtanaga, wegen einiger Trouppen/ de Anno 1689.

Don Fran. Antonio de Agurto, Marques de Gaſtanaga, Gouv. Cap. General de los Payſes Baxos de S. Mageſtad &c. Por quanto entre Don Manuel Coloma, Cavallero de la Orden de Santiago, de los Conſejos Real de Caſtilla, y Ordenes de S. Mag. y ſu Embiado Ex. a los Eſtados Generales de las Provincias Unidas, y Monſieur de Dieſt del Conſeios privado del Sermo. S. Elector de Brandeburg y ſu Embiado Ex. ad hos Eſtados Generales, ſe combenido ſobre la Infanteria y Dragones conque el Dho. S. Elector quiere reforzar la guarnizion de la Villa de Gueldres el ajuſte del tenor que ſe ſique en la miſma lengua Franceſſa enque ſe ha Secho

Comme on a jugé neceſſaire pour les interets communs dans les conjonctures preſentes & ſpecialement en cette vue, que les troupes de Meſſieurs les Etats Généraux qui ſont de côté de Santen, & Cleves puiſſent etre employées pour groſſir le Corps de l'Armée deſdits Etats en Brabant, que le Sant quartier de Gueldres, & ſpecialement la Ville de ce nom ſoit bien pourvûe de Troupes, tant pour couvrir ces places que pour empêcher les courſes que les Ennemis pourroient faire (comme ils ont fait déja) par ce Pais aux terres de Sa Serenité Electorale de Brandebourg, & de Meſſieurs les Etats Généraux, & que ſon Excellence Monſieur de Marquis de Gaſtanaga ne ſe trouve pas en etat d'y envoyer de ſes Troupes, pour n'en dégarnir les Places qui ſont les plus expoſées du côté de la France; Sa Serenité Electorale ſusdite a conſenti, & conſent de mettre de ſes troupes dans ladite Ville de Gueldres ſous les conditions ſuivantes, dont on eſt convenu entre Monſieur Don Emanuel Coloma Chevalier de l'ordre de S. Jacques des Conſaux de Caſtille, & ordres militaires de ſa Majeſté Catholique & ſon Envoyé Extraordinaire aux Etats Generaux des Provinces Unies de la part de Sa Majeſté Catholique & Monſieur de Dieſt du Conſeil Privé, & Envoyé Extraordinaire auxdits Etats de la part de

de Sa Serenité Electorale de Brandebourg, ſous l'Aprobation de leurs Maitres & ſpecialement de ſadite Excellence Monſieur le Marquis de Caſtanaga à cauſe du tems qui ſe perdroit en attendant les Ratifications d'Eſpagne.

I. Sa Majeſté Catholique, & de ſa part Monſieur le Marquis de Caſtanaga fera recevoir dans la Ville de Gueldres cinq cens Fantaſſins & trois cens Dragons, avec leurs Officiers ſous le Commandement de Monſieur le Baron de Loo de Wiſſen Colonel de ſadite Serenité Electorale.

II. Toutes ces Troupes n'auront rien à pretendre pour leur ſubſiſtance, ni de la Ville, ni du Païs de Gueldres, que ſeulement le logement, c'eſt à dire le toit, & les ſervices ou utenciles, qu'on leur fournira.

III. Lesdites Troupes ſeront payées, & entretenues, comme ci-devant de Sa Serenité Electorale.

IV. Sa Serenité Electorale pourra augmenter ces Troupes ſelon la raiſon de guerre, mais toujours ſur le même pied, ſans charger les Habitants de Sa Majeſté Catholique, ainſi comme il eſt dit dans le deuxiéme Article ci-deſſus.

V. Mais comme Sa Majeſté Catholique n'eſt pas encore en guerre declarée contre la France, il eſt convenu que pendant ce tems les Trou-

D. MAN. COLOMA.

En cuya conformidad apruebo, y ratifirco en el Real nombre de S. Mageſtad, y por mi parte el inſerto ajuſte, y oferco que le obſervare, y cumplire ſincera, y inviolablemente, ſegun ſu forma, y tenor, como ſi yo propio le huvieſſe tratado, ajuſtado, y concluydo, ſin Sacer ſin ni conſentir en ninguna manera que ſe Suya coſa en contrario directa, ni indirectamente a que

pes de Sa Serenité Electorale qui ſe trouveront dans Gueldres, ne feront aucune courſe ſur les François, ni ſur leurs poſſeſſions, tandis qu'ils n'entrent pas eux dans les terres de la Domination de Sa Majeſté Catholique, car alors on en uſera contre eux comme contre des Ennemis de Sadite Majeſté Catholique & de ſon ordre même.

VI. Et ſi la raiſon de guerre requeroit que Sa Serenité Electorale, ou ſon Général en voudroit tirer quelques Troupes pour couvrir le Païs de Cleves, en ce cas de beſoin on y renvoyera d'autres Troupes, qui n'auront en aucun demêlé avec les François.

VII. Mais quand la guerre ſera declarée entre les ſusdites Couronnes, ſon Excellence Monſieur le Marquis de Caſtanaga ſe pourra ſervir de ces Troupes dans le Sant Païs de Gueldres, comme les Généraux de part & d'autre le trouveront à propos.

VIII. Lesdites Troupes en ſortiront dés que la guerre ſera finie, ou quand Sa Majeſté Catholique voudra degarnir elle-même de ſes Troupes & en donnera prealablement avis convenable. Ainſi arrêté ſous l'approbation ci-deſſus. Fait à la Haye le 20. du mois de Mars de 1689.

JUD. GUIL. DE DIEST.

obligo toda la authoridad que tengo de S. Mageſtad. En fee delo qual firmé la preſente de mi mamo, ſellada con mi Sello, y refreendada del Infraeſcrito Secretario de Eſtado, y guerre de S. Mageſtad en eſtos Eſtados. Bruſelas, a 20. des Marques.

De Gaſtanaga.

D. Fernand Perez de Olmedo.

LXXXVI.

Tractat, ſo im Nahmen Königs Caroli II. in Spanien/und Churfürſt Friedrichs des Dritten zu Brandenburg wegen Beſchützung derer Spaniſchen Niederlande Anno 1690. geſchloſſen worden.

CEs Païs ſe trouvans expoſez à une devaſtation générale, & au peril de la perte de Pluſieurs Places importantes, aprés les accidens des Batailles Navale & de Fleury, & ayant même ſujet d'apprehender, que les Francois euſſent fait paſſer une partie de leurs forces dans l'Empire pour y faire des progres conſiderables ſi l'on ne les eut pas arrêté par deça, & que d'ailleurs le Corps qu'ils avoient deſtiné pour la Moſelle, etoit venu ſe joindre à l'Armée commandée par le Duc de Luxembourg; Le Seigneur Gouverneur Général de ces Païs au nom de ſa Majeſté Catholique auſſi bien que les Seigneurs Etats Generaux des Provinces-Unies, & le Seigneur Prince de Waldeck Généraliſime de leur Armée, ont cru que les ſeuls expediens pour prevenir des ſuites ſi prejudiciables, etoient de requerir le Seigneur Electeur de Brandebourg de paſſer avec ſon armée en deca de la Meuſe, afin de s'oppoſer aux deſſeins de l'Ennemi, & donner le tems à l'Armée des Seigneurs Etats de ſe retablir, & ſe remettre en etat de lui faire tête ainſi qu'il a été fait avec aſſez de furces; Mais ayant été conſideré que la France continüe de maintenir ſes forces principales en ces Pais, ſi avant qu'elles ſurpaſſent en nombre celles de ſa Majeſté Catholique & deſdits Etats enſemble; Il a été trouvé convenir, (tant pour eviter de re-

tomber dans les inconveniens que l'on a prevenus jusques à preſent, que pour le bien general de tous les Alliez & de l'Empire) de requerir ledit Seigneur Electeur de vouloir reſter avec ſon armée en deça du Rhin, pour agir & tenir ſes forces unies a celles de ſadite Majeſté Catholique & de L. H. P., a quoi S. S. E. ayant bien voulu conſentir, pour la part qu'elle prend aux interêts de la cauſe commune, & de tous les Alliez, l'on eſt convenu des points & Articles ſuivants.

Que tant que cette guerre durera S.S.E. n'entrera en aucun Traité de Paix, ou de Treve, ou de Neutralité avec la France, mais concourra & agira en deçà du Rhin & de la Moſelle de concert avec leurs Majeſtés Catholique & Britannique, & L. H. P. en tout ce qui ſera trouve convenir a la pluralité des voix pour le bien de la Cauſe commune.

Qu'a cet effet S. S. E. maintiendra ſon Armée ſur le même pied, & au meme nombre de vingt mil hommes, dont elle eſt compoſée à preſent, & qu'elle la fera reſter tant en hyver, que pendant la Campagne en deça desdites Rivieres du Rhin & de la Moſelle, pour ſe trouver plus en etat & plus à portée pour toutes les occaſions qui ſe pourront preſenter, ſans pourtant prendre quartier dans les provinces de Gueldres, ni de Limbourg, lesquelles ſa Majeſté Catholique reſerve pour ſes propres troupes & ſon ſervice particulier.

Que ſi la raiſon de Guerre obligeoit à renforcer les Armées du Roi Catholique & de l'Etat, qui agiront ou ſeront en quartier endeça de la Meuſe, S. S. E. donnera ordre à ſes Generaux de donner aſſiſtance de Troupes que le Seigneur Gouverneur Général de ces Païs au nom des Seigneurs Etats Generaux leur demanderont, & il en ſera uſé reciproquement de la part du Roi & de l'Etat a l'egard de S. S. E. auquel effet les Generaux de part & d'autre formeront une diſpoſition par écrit, contenant le nombre & la forme de ſe donner lesdits ſecours reciproques.

Qu'en conſideration de l'Interêt que S. S. E. ſouffre pour maintenir ſon Armée hors de ſon Païs & dans les endroits ci-deſſus ou les monnoyes battues a ſes coins ont beaucoup moindre evaluation que dans ſon propre Païs; Il a été convenu tant de la part dudit Roi Catholique, que de celui de la Grande Bretagne & desdits Etats Généraux que S.S.E. jouira, tant que la preſente Guerre durera, d'une ſomme de quarante mil patacons, ou cent mil florins monnoye d'Hollande par mois, a payer reglément au bout de chaque mois & a prendre & tirer en la forme ſuivante:

Savoir cinquante mil florins de ladite monnoye, ſur les contributions que ſa Majeſté Catholique tire de la France; vingt-cinq mil florins de la part que L. H. P. tirent des mêmes Contributions, & les vingt-cinq mil Florins reſtants a recevoir de ſa Majeſté Britannique, & qu'a cette fin ſeront délivrées des Aſſignations ſur les Comptoirs desdites Contributions pour lesdits ſeptante cinq mil florins, & donnez les Actes d'Aſſurance neceſſaires. Mais en cas que les contributions de la France vinſſent à ceſſer, on payera néanmoins regulierement à S. S. E. les quarante mil patacons mentionnez ci-deſſus, chacun ſelon ſa quote part.

De plus comme cette Armée ſera employée contre la France, & pour la défenſe & ſureté des Etats de l'Empire entre la Meuſe, la Moſelle & le Rhin & que par conſequent l'Empereur & l'Empire ne ſont pas moins intereſſez dans ſa conſervation & ſubſiſtance que les autres Alliez S. S. E. ſe trouve obligée de ſtipuler expreſſement, que le ſecours quoi que mediocre qu'elle a tiré juſques ici des aſſignations de l'Empereur ſur certains quartiers, demeure *in integro* & lui ſoit continué ſans en rien retrancher.

Que pardeſſus ce, ledit Seigneur Electeur jouira de la Contribution qui lui a déja été accordée du Duché de Luxembourg & Comté de Chiny, & même ſon Excellence au nom de ſa Majeſté, & pour autant que lui peut toucher, conſentira, ſi les autres Alliez en conviennent, que celle qui ſe pourroit tirer à l'avenir des Evechez de Metz, Thoul & Verdun, & de la Lorraine, ſera pareillement au profit de S. S. E.

Que moyennant ces avantages S. S. E. ne formera aucune autre Prétention ulterieure à l'occaſion de la preſente Guerre, & n'aura aucune part dans les Contributions établies, ou à établir à la charge des ſujets de France, mais qu'au contraire elles demeureront entiérement & ſans aucune reſerve au profit de ſadite Majeſté Catholique & desdits Seigneurs Etats, ſelon les conventions faites entre eux, à la reſerve de ce qui a été ci-deſſus ſpecialement & expreſſement accordé à S. S. E.

Ce preſent Traité s'eſt fait entre S. S. E. d'une part, & ſon Excellence le Gouverneur Général de ces Païs d'autre part, au nom de ſa Majeſté Catholique, dans la confiance que ſa Majeſté Imperiale l'agréera mais à condition expreſſe que ſa Majeſté Britannique & lesdits Seigneurs Etats Généraux, chacun d'eux entre reſpectivement dans les obligations avec Sadite Majeſté Catholique ſelon la forme & maniere portée par le preſent Traité, en ſorte que ſans la concurrence desdites Puiſſances, ſa Majeſté Catholique demeurera ſans obligation. Fait au camp de Lennik le 6. de Sept. 1690.

LXXXVII.

Churfürſt Friedrichs des Dritten zu Brandenburg Brieff an das Stifft S. Sebaſtian zu Magdeburg wegen derer Primariarum Precum, de Anno 1691.

Wir Friederich der Dritte / von GOttes Gnaden / Marggraff zu Brandenburg des Heiligen Römiſchen Reichs Ertz-Cämmerer und Churfürſt ꝛc. Thun kund und fügen hiermit zu wiſſen / daß wir die durch Abſterben Friederich Chriſtoph von Stedern / geweſenen Canonici Senioris des Stiffts S. Sebaſtiani zu Magdeburg Anno 1689. den 27 Januar. in unſerm Turno erledigte Præbende, an ſtatt der uns bey gedachtem Stiffte in Menſe Capituli zuſtehenden primarum Precum, Franciſco Alberto Petræo hinwiederumb gnädigſt conferiret / thun auch ſolches hiemit und Krafft dieſes / und befehlen demſelben obbeſagtem Capitulo hiermit gnädigſt / den Impetranten alſofort / auf Vorzeigung dieſes zur Poſſeſſion und Perception obberührter Præbende zu admittiren / ihm Locum in Capitulo & Stallum in Choro anzuweiſen / auch alle von ſolcher Præbende herrührende und fällige Einkünffte zu rechter Zeit unweigerlich abfolgen und entrichten zu laſſen. Weiln wir aber dieſe in unſerm Turno vacant gewordene Præbende, ſo wir ohne dem Jure Ordinario hätten vergeben können / per modum primarum precum, welche nur im Capitul-Monath ſtat finden / verliehen; So wollen wir uns hiemit expreſſe reſerviret haben / die zu erſt in Menſe Capituli erledigte Præbende an ſtat dieſer Jure primariarum Precum zu conferiren / wornach ſich obbeſagtes Capitulum gehorſamſt zu achten / unſere Magdeburgiſche Regierung auch über dieſe Collation gebührend zu halten / und den Proviſum dabey zu mainteniren. Uhrkündlich unter unſerer Eigenhändigen Unterſchrifft und aufgedrucktem Churfürſtlichen Gnaden-Siegel. Gegeben zu Cölln an der Spree den 25 Auguſti 1691.

LXXXVIII.

Churfürſt Friderici III. zu Brandenburg Brieff / derer Primariarum Precum halber / an die Magdeburgiſche Regierung und das Dom-Capitul daſelbſt / de Anno 1691.

Wir Friederich der Dritte / von GOttes Gnaden / Marggraff zu Brandenburg / des Heiligen Römiſchen Reichs Ertz-Cämmerer und Churfürſt / in Preuſſen / zu Magdeburg / Jülich / Cleve / Berge / Stetin / Pommern / der Caſſuben und Wenden / auch in Schleſien zu Croſſen und Schwiebuß Hertzog / Burggraff zu Nürnberg / Fürſt zu Halberſtadt / Minden und Camin / Graff zu Hohenzollern / der Marck und Ravensberg / Herr zu Ravenſtein / und der Lande Lauenburg und Bütau / ꝛc. Thun kund und bekennen / daß wir aus bewegenden Urſachen dem von Grapendorff die beym hohen Stifft zu Magdeburg durch Abſterben des Grafen von Königsmarck in Unſerm Turno zwar erledigte Præbende, dennoch Jure Primariarum Precum, mit Vorbehalt unſers Rechten auf die erſte in Turno Capituli vorhandene Præbende, woraus die Preces eigentlich erfolgen / gnädigſt conferiret; Thun das auch hiemit und Krafft dieſes dergeſtalt und alſo / daß er beſagte Præbende, gleich wie ſie der Graf von Königsmarck gehabt und genoſſen / oder auch genieſſen können / mit allen ihren Proventibus, ſie kommen her ex Corpore oder Reſidentia, und wie es ſonſten Nahmen haben mag / haben und genieſſen möge: Allermaſſen das Dohm-Capitul zu Magdeburg ſich darnach gehorſamſt zu achten / und bemeldeten von Grapendorff ohne alle Einrede anzunehmen / ihn zur Perception aller Proventuum alſofort zu admittiren / auch Locum in Capitulo und Stallum in Choro anzuweiſen / und keinen andern / er habe Anwartungen / Reſignationes oder Confirmationes darüber / wie ſie auch ſeyn mögen / ihm vorzuziehen. Wir befehlen auch unſerer Magdeburgiſchen Regierung hiemit gnädigſt / beſagten von Grapendorff / da es nöthig / zum völligen Genuß ſolcher Præbende nachdrücklich zu ſchützen. Urkundlich unſerer eigenhändigen ſubſcription und vorgedruckten Gnaden-Siegel. Gegeben Cölln an der Spree / den 23ſten Februarii 1689.

LXXXIX.

Tractat, welcher im Nahmen Chur-Brandenburg mit dem Herrn General-Gouverneur derer Spaniſchen Niederlande / Marquis de Gaſtanaga, wegen einiger Chur-Brandenburgiſchen Trouppen An. 1691. geſchloſſen worden.

SA Majeſté Britannique ayant ſouhaité; & fait faire inſtance, afin que Sa Serenité Electorale de Brandebourg voulût, non ſeulement continuer ici les ſept Bataillons d' Infanterie qu'elle y avoit laiſſé depuis la derniere Campagne, enſuite du Traité du 14. d'Octobre, mais encore y joindre deux mille chevaux pour ſervir pendant cet été; Sa Serenité Electorale conſiderant le prejudice qu'elle ſouffriroit par la ſeparation de ſon Armée, & que les fraix extraordinaires, qu' elle ſeroit obligée de faire pour la ſubſiſtance de ſes Troupes dans un Pais, ou la monnoye eſt fort haute, & les vivres treschers, ſeroient bien conſiderables, y avoit rencontré quelque ſujet de difficulté: Neanmoins la bonne intention en laquelle elle eſt de contribuer tout ce qu' elle peut pour la conſervation & defenſe de ces Païs, & ſon Excellence le Seigneur Marquis Gaſtanaga Gouverneur Général d'iceux pour Sa Majeſte Catholique, ayant fait temoigner a Sadite Serenité Electorale, comme il ſouhaitoit de ſeconder les deſirs & diſpoſitions de Sa Majeſté Britannique, Sadite Serenité avoit donné pouvoir au Sieur de Dieſt Seigneur de Jeſſinga ſon Conſeiller d' Etat & Privé pour en traiter; Suivant quoy Sadite Excellence au nom de Majeſté Catholique, à fait conclure les Points & Articles ci-après déclarez.

Sa Serenité Electorale fera rendre complets les Sept Bataillons d' Infanterie qui ſont dans ces Pais, pour faire enſemble le nombre de quatre mille neuf cens hommes, les Officiers y compris, etant pourtant convenu qu'au regard des deux Bataillons qui ont été à Mons pendant le ſiege, ils auront pour ſe recruter trois mois à compter du jour de la reddition d'icelle Ville.

Sa Serenité Electorale joindra à cette Infanterie trois Regiments de Cavallerie de vingt trois Compagnies, & un Regiment de Dragons de ſept compagnies, qui feront enſemble deux mille cinquante hommes à Cheval, les Officiers compris.

Ce Corps ſera commandé par le Veldt-Marechal Baron de Spaen, & Sa Serenité Electorale y fera joindre d'autres Officiers Généraux & une Artillerie convenable.

Le ſusdit Corps ne ſera pas ſeparé ſans le conſentement dudit Seigneur Général, lors qu'il ſera mis en Campagne. Il fera pourtant le ſervice la diſpoſition de Son Excellence, ou de celui qui commandera l' Armée en Chef, & ſi ſon Excellence trouve convenir de laiſſer ou envoyer une partie dans les Garniſons, ledit Général ne fera pas dificulté d'y conſentir, & en uſera de telle maniere, que Son Excellence n'aura pas ſujet de s'en plaindre, & concourrera en toutes affaires de Guerre avec ceux de Sa Majeſté, ſelon que ſon plus grand ſervice & celui de la cauſe commune pourra requerir.

Qu'en conſideration du benefice que Sa Serenité Electorale fait à ces Païs, & a la Cauſe commune, en laiſſant par deça lesdits ſept Bataillons d' Infanterie & deux mille Chevaux, Son Excellence a bien voulu accorder, pour l'entretien deſdites troupes, la ſomme de trente ſix mille patacons, ou écus monnoye de banque, (y compris l'Import du Traité du 7 de Sept. dernier) par mois, à commencer du 15. du mois de Mai courant & ainſi continuer de mois a autre jusques au 15. de Novembre qui feront ſix mois.

Pour aſſurance du Payement de ladite ſomme, ſon Excellence donnera dés à preſent des Aſſignations ſur le Baron de Suaſſo en Hollande, qui ſeront par lui acceptées, & payables au 10. de Juillet prochain, 10. de Août, 10. de Sept. 10. d'Octob. 10. de Novembre & 10. de Decembre enſuivans.

Que parmi ledit ſubſide Son Excellence ne ſera obligée de fournir aucun pain, ou autre choſe, mais au regard du fourrage, Son Excellence le fera fournir ſans le decompter en aucune maniere aux dites Troupes de Sa Serenité Electorale, comme a celles du Roi, lors que la Campagne n'en donnera pas: & quand la Campagne en fournira, elles ſe contenteront de fourrager de même que celles de Sa Majeſté, & en cas que lesdites troupes viennent à etre miſes dans quelques Villes, l'on devra leur donner le logement de même qu'à celles du Roi.

Lesdites Troupes ſeront obligées de tenir ſi bon ordre que l'on n' ait aucun ſujet de s'en plaindre, tant dans les villes qu' à la Campagne, & s'il arrivoit qu'elles fiſſent dommage, ou priſſent plus que ce qui eſt convenu cideſſus, Sa Serenité Electorale en fera decompter l'Import de leurs gages, & le paiera à Son Excellence en diminution de la ſomme promiſe par le Traité.

Sadite Excellence fera donner ſur ce qui reſte du à Sadité Serenité Electorale dés Traitez ſusdits deux aſſignations chacune de trente cinq mille patacons ou écus monnoye de banque, l'une à payer le 10. de ce mois de Mai, & l'autre le 10. de Juin prochain, & S. Excellence ſera payer encore en quatre termes égaux, pendant les mois de Sept. Oct. Nov. & Decembre, la ſomme de vingt mille patacons, & pour aſſurance de ce payement, l'on donnera les aſſignations, ou fonds lors que la Ratification de S. A. E. ſera delivrée; moyennant quoi tous les arrerages, tant du Traité du 2. de Sept. que de celui du 14. Octobre 1690. demeureront éteints & acquitez juſques a ce jourd' hui datte de cette.

Par le preſent Traité celui du 14. Octobre, viendra a ceſſer, mais celui du 1. Sept. ci-deſſus demeurera en ſa force & vigueur. Ainſi fait & accordé ſous la Ratification de Sa Serenité Electorale (qui ſe delivrera dans trois ſemaines) le 15. de Mai 1691. en la Ville de Bruxelles.

XC.

Churfürſt Friderici III. zu Brandenburg Deciſum, wegen der Freyheit des Beichtſtuhls in Dero Reſidentien / de Anno 1698.

DEmnach Sr. Churfürſtlichen Durchl. zu Brandenburg / ꝛc. Unſerm gnädigſten Herrn / unterthänigſt und umſtändlich vorgetragen worden / was bey der von Ihro zwiſchen denen Verordneten der Bürgerſchafft an einem / und M. Schaden / in Puncto des Beichtſtuhls am andern Theile / angeordneten Commiſſion, wobey einige Glieder der Evangeliſch-Lutheriſchen Gemeinde wegen Freyheit des Beichtſtuhls interveniret vorgekommen / ſo haben dieſelbe nach reiffer Erwegung der Sachen / und der dabey vorfallenden Umſtänden, ſelbige aus Landes-Fürſtl. und Ober-Biſchöfflicher Macht folgender Geſtalt entſcheiden und deciviren wollen. Se. Churfürſtl. Durchl. haben ein Mißfallen an dem von dem verſtorbenen M. Schaden wider den Beichtſtuhl publicirten Tractätlein / ſo wohl wegen der darinnen enthaltenen harten und unverantwortlichen Redens-Arten / als auch weil ihm nicht gebühret hätte / ſolches heimlich und ohne Cenſur auszugeben / geſtalt ihm auch ſolches vormahln bey der Commiſſion hart verwieſen / und der Tractat gleich anfangs zu diſtrahiren / verboten worden / auch noch vor confiſcable erkläret / und zum feilen Kauffe in dero Landen zu ſtehen verboten wird / ſondern es ſollen vielmehr alle Exemplarien / ſo vorhanden / bey fiſcaliſcher Straffe in dero geheime Cantzley eingelieffert werden.

Die Sache an ſich ſelber belangend / haben Se. Churfürſtliche Durchl. niemalen die Intention gehabt / daß ſie die bisher übliche Privat-Beicht abſtellen wolten / weshalb ſie dann auch gar ungnädig empfinden / daß einige unruhige Köpffe ſtraffbahrer Weiſe bey vielen der einfältigen Bürgerſchafft ausgebracht / ob ſuchte man Neuerungen einzuführen / den Beichtſtuhl abzuſchaffen / und eine Gewißens-Kränckung verzunehmen; Beſondern gleichwie Se. Churfürſtl. Durchl. hiemit nochmahlen vor GOtt und aller Welt bezeugen / daß ſie Ihro nie in den Sinn werden kommen laſſen / einigen Gewiſſens-Zwang bey ihren Unterthanen einzuführen / noch diejenigen / ſo ſich zu der Evangeliſchen Lutheriſchen Kirchen bekennen / an einigen Wege zu kräncken / ſondern vielmehr denenſelben / gleich ihren eigenen Glaubens-Genoſſen / alle Landes-Väterliche Gnade / Beförderung / Liebe und Schutz zu erweiſen; als decidiren und verordnen ſie hiermit ernſtlich und beſtändig: daß die Privat-Beichte / wie ſie bisher üblich geweſen / vor diejenige / ſo ſich derſelben gebrauchen wollen / nach wie vor bleiben / und gehalten / auch darunter nichts geändert werden ſolle; nur damit gleichwohl die Communicanten recht und beweglich zur Erkänntnüß der Sünde / zur aufrichtigen Buße und zur Beßerung des Lebens angemahnet werden / ſoll alle Sonnabend um 1. Uhr Nachmittag eine Buß-Sermon in der Kirchen vorm Altar gehalten werden / und können nach Endigung derſelben die Diaconi gewöhnlicher maſſen in ihre Beichtſtühle gehen / und Privat-Beicht halten.

Weil es aber wider GOttes Wort / wider die Chriſtliche Liebe / und wider die Gewiſſens-Freyheit lauffen würde / wann man diejenige / ſo ſich einen Gewiſſens-Scrupel über die Privat-Beicht machen / von dem Heiligen Abendmahl deshalb ferner abhalten wolte / ungeachtet ſie ſich ſonſt als geſunde Glieder zu der Evangeliſchen Lutheriſchen Kirchen bekennen / ſolches auch mit ihren Chriſtlichen Wandel beſtärcken / und dann bekannt iſt / daß in unzehlich vielen Evangeliſchen Lutheriſchen Kirchen / als nehmlich in denen Königreichen Schweden und Dennemarck / in vielen Orten von Ober-Teutſchland / und in allen Lutheriſchen Kirchen in Holland und daherum kein Beichtſtuhl oder Privat-Beicht zu finden / der gottſeelige Lutherus auch ſelber die Freyheit zur Privat-Beichte zu gehen / oder nicht / in ſeinen Schrifften öffentlich ſtatuiret hat / wie davon noch zuſehen Tom. VII. Altenb. fol. 10. b und fol. 12. Als wollen und verordnen höchſtgedachte Se. Churfürſtliche Durchlauchtigkeit hiemit ernſtlich / daß keiner hinführo aus der Urſache von dem Heiligen Nachtmahl abgewieſen werden ſolle / weil er nicht zum Beichtſtuhl gangen / beſonders daß viel-

vielmehr dieſelbe/ wann ſie ſonſt keines offenbaren ärgerlichen Wandels überführet/ gleich denen andern/ſo zum Beichtſtuhl gangen/ admittiret werden ſollen. Jedoch darmit durch dieſe Conceſſion nicht etwa rohen Leuten/ welche aus anderer Urſache/ und entweder ihrer Unwiſſenheit oder böſen Lebens willen ſich der Privat-Beicht entziehen wolten/ anlaß geben werde/ das Heilige Sacrament zu prophaniren/ ſollen alle diejenige/ welche ſich des Beichtſtuhls enthalten/ die Woche vor dem Sonntage/ da ſie das Nachtmahl zunehmen geſonnen/ bey einem der Prediger ſich erſt anmelden/ damit derſelbe ſein Ambt darunter beobachte.

Wie aber Se. Churfürſtliche Durchl. nicht gemeint ſeyn/ denen Predigern durch Abgang des Beicht-Pfennigs von denjenigen/ ſo ſich des Beichtſtuhls enthalten/ etwas von deme/ ſo ihnen pro ſalario mitgegeben worden/ zu entziehen So erklären ſie ſich hiemit aus ſonderbahren Gnaden/ daß ſie denenjenigen/ ſo Beicht ſitzen/ in denen dreyen Kirchen S. Nicolai/ S. Peter und S. Maria/ einem ieden 200. Thaler jährlich wegen dieſes Abgangs zahlen laſſen wollen. Und weilen Se. Churfürſtliche Durchl. dieſe Chriſtlöbliche Deciſion mit gutem Vorbedacht und nach Anleitung Göttlichen Worts/ auch nach der Obſervanz ſo vieler Evangeliſchen Lutheriſchen Konigreichen und Landen ergehen laſſen; So wollen ſie hiemit männiglich gewarnet haben/ dieſelbe weder auf den Cantzeln noch ſonſten bey Zuſammenkünfften zu fugilliren/ weniger ſich darwider zu ſetzen/ und fromme Chriſten darum/ daß ſie nicht zur Privat-Beichte geweſen/ von dem Nachtmahl abzuweiſen/ und das bey Vermeidung exemplariſcher Beſtraffung. Wornach ſich männiglich zu achten/ und vor Schaden zu hüten hat. Urkundlich unter Seiner Churfürſtlichen Durchl. aufgedruckten Inſiegel; Gegeben zu Cölln an der Spree/ den 16 Novembr. 1698.

Friederich.

(L. S.)

P. v. Fuchs.

XCI.

Tractat zwiſchen der Cron Pohlen und Chur-Brandenburg/wegen Reſtitution der Stadt Elbingen/de Anno 1699.

I. POſt factam modo præmiſſo mutuæ amicitiæ redintegrationem, omnis apprehenſæ Elbingæ emanatorumque quorumvis inde ſcriptorum & exacerbationum ab utrinque aboletur memoria; Fœdus verò perpetuum arque firma & ſincera amicitia ad terminos tum veterum tum recentium Velavienſium Pactorum integrè ac inviolabiliter indiſſolubili nexu & vinculo conſervanda reducitur & reſtituitur.

II. Civitas Elbingenſis, prout recenter occupata, integrè ſine quavis Demolitione repertorum ibidem mœniorum ac fortificationum quovis deinceps Jure & prætenſione hypothecæ Elbingenſis aliisque inde emergentibus in perpetuum abolitis evacuato milite, retradenda erit, die prima Menſis Februarii Anno Domini 1700. præſentibus Commiſſariis ad id muneris deſignatis, ſine ulla difficultate & ſine quavis negotii exequendi protractione.

III. Præſidiarii Suæ Serenitatis Electoralis omnia tormenta, mortaria, ſclopeta, bombardas, aliaque bellica Inſtrumenta, tam munitiones quascunque proprias in Civitatem importatas, liberè & absque cujusvis præpeditione apportabunt & avehent, quæcunque vero ad Civitatem pertinent, nullo prætextu inde amovebuntur.

IV. Viciſim à Sacra Regia Majeſtate & Regno Poloniæ & Magno Ducatu Lithuaniæ neglecta quovis caſu ſumma Trecentorum millium Thalerorum Imperialium, in vim reluitionis hypothecæ Elbingenſis Quadringentorum millium Thalerorum Imperialium, inde omnium emergentium fide bona Suæ Serenitati Electorali poſt Comitia Deo dante immediatè proxima finita vel non finita elabente Trimeſtri realiter hic Varſaviæ exſolvendo declaratur, atque in majorem fidei publicæ ſecuritatem certa Clenodia ex Theſauro Regni Sigillis ejusdem Conſilii atque Miniſtrorum Regiſtro, in vim Reverſalium avthenticè ſpecificato, loco pignoris poſt evacuationem Elbingæ, inchoatam, poſtera die in manus Commiſſarii Suæ Serenitatis Electoralis ad id plenipotentiam habentis jure ſolenni Depoſiti concedenda & tradenda erunt. Quæ quidem Clenodia integrè ac ſub ſigillis ſpecificatis juxta Regiſtrum Reverſale, quamprimum ſumma prætacta exſoluta fuerit, absque omni mora, prætextu, vel quaſi imaginabili pro ſe aut quapiam alia prætenſione veluti ſolenne Reipubl. Depoſitum, totaliter reſtituenda erunt.

V. Quod ſi ſtato tempore ob aliquos caſus ſumma prædicta exſoluta non fuerit, facultas permittitur Suæ Serenitati Electorali, integrum Territorium *patronymicum* Civitatis Elbingenſis, pacificè ſine quovis impedimento unà cum uſufructu ſolito ejusdem territorii occupandi, illudque tamen ſine quavis innovatione aut quocunque colore, Fortalitii exſtructione verum in ſtatu quo, una cum Clenodiis tamdiu poſſidendi, donec ſumma ſæpedicta 300000. Thalerorum exſoluta fuerit. Quamprimum verò eadem exſolvetur, tam dictum territorium integrum, quam & memorata Clenodia ſub eadem ut ſupra cautela, nullam ſc. humanitus excogitandam injiciendo difficultatem, inviolabiliter reſtituenda & reddenda erunt ad manus ad id à Rep. Deputatorum.

VI. Trajectum ſuper Viſtulam uti & certa per ſuam Serenitatem Electoralem exactio *Strumgeld* dicta commiſſione mutua, ſi & in quantum contraria pactis examinanda & ſopienda.

VII. In majorem affectus erga Regiam Majeſtatem & Remp. teſtificationem à ſua Serenitate Electorali ſumma quævis, quocunque titulo apud Remp. ex Capite Sereniſſimi olim Domini Principis de Croje prætenſa vel prætendenda indeque emergentia perpetuo caſſantur & annihilantur, nil Juris inde ſibi aut cuipiam, nunc & impoſterum reſervandi.

IIX. Teſtimoniales ſuæ Serenitatis Electoralis pro Hetſchero valituræ ad ipſius debitam exculpationem & libertatem in proximis Deo favente Comitiis omni meliori reſpectu in manus Suæ Celſitudinis Primatialis depoſitæ acceptantur.

IX. Reliqua omnia ſublatis ab utrinque prætenſionibus, in vigore veterum & recentiorum Pactorum Velavienſium conſtituta firmiter permaneant, amicitia vera & indiſſolubilis ad mutua partium utrarumque commoda perpetuò colatur & augeatur; Et ſuper hæc omnia Ratificatoriæ tàm ſacræ Regiæ Majeſtatis, quàm Suæ Serenitatis Electoralis mutuæ pro termino evacuationis comportabuntur, in quorum fidem duo Exemplaria ejusdem tenoris confecta & ad invicem commutata manibus propriis ſubſcripta & ſigillis communita ſunt. Varſaviæ die 12. Menſ. Dec. 1699.

XCII.

Churfürſt Friderici III. zu Brandenburg Aſſecuration, daß die annehmende Königl. Preußiſche Würde der Cron Pohlen nicht præjudiciren ſolle/ de Anno 1700.

NOs Fridericus III. Dei Gratia, Elector &c. &c. omnibus, quorum intereſt notum facimus, cum Titulum & Dignitatem Regalem, quibus ante plura ſecula fulgebat Ducalis noſtra Pruſſia, reaſſumendam merito cenſeamus, nihil ex hac Majeſtatica prærogativa Pruſſiæ noſtræ, quæ nunc Ducalis appellatur, præjudicii inferendum nec inferri poſſe juri ac poſſeſſioni Regalis Pruſſiæ, qua Sereniſſimus Rex & Respublica Poloniæ gaudent, neque ullam in eandem Pruſſiam Regalem prætenſionem à nobis ac ſucceſſoribus noſtris inde vindicandam, Pacta quoque Bydgoſtienſa perpetui Fœderis inter Sacram Regiam Majeſtatem inclytamque Rempublicam & nos inita præcipuè verò Articul. VI. quo cautum eſt, ut deficientibus maſculis ex Linea Legitima Divi quondam Domini Parentis noſtri deſcendentibus Sereniſſimis Regibus & Reipublicæ Poloniæ, Jus ſuum integrum in alte memoratam Pruſſiam Ducalem reſervetur plenè & ſacroſanctè ſervanda, neque ullatenus, vel in toto, vel in parte à Nobis, Succeſſoribusque noſtris infringenda ac violanda. In quorum fidem &c. Coloniæ die 8. Julii 1700.

XCIII.

Königs Friedrichs in Preuſſen Statuta des von Ihme geſtiffteten Schwartzen Adler-Ordens/ de Anno 1701.

WIr Friedrich/ von GOttes Gnaden/ König in Preuſſen/ Marggraff zu Brandenburg/ des Heil. Römiſchen Reichs Ertz-Cämmerer und Churfürſt/ ſouverainer Printz von Uranien/ zu Magdeburg/ Cleve/ Jülich/ Berge/ Stetin/ Pommern/ der Caſſuben und Wenden/ auch in Schleſien/ zu Croßen Hertzog/ Burggraff zu Nürnberg/ Fürſt zu Halberſtadt/ Minden und Camin/ Graff zu Hohenzollern/ der Marck/ Ravensberg/ Lingen/ Meers/ Bühren und Lehrdam/ Marquis zu der Vehre und Vlißingen/ Herr zu Ravenſtein/ der Lande Lauenburg und Bütaw/ auch Arley und Breda ꝛc.

Thun kund und fügen hiermit männiglich zu wiſſen; Nachdem wir von unſerer zarten Jugend an die Tugend und Tapfferkeit dermaſſen geliebet/ daß da weder unſere junge Jahre/ noch unſere Geburts-Ordnung uns die Mittel und Gelegenheit an die Hand gegeben/ ſolches damahlen an denen/ ſo ſich in ſolchen ihren rühmlichen Wandel für andern hervorgethan/ durch würckliche Belohnung zu erweiſen/ wir gleichwohl unſere darzu habende Neigung nicht ſo gar un-

unbezeuget lassen/ sondern dieselbe in Ermanglung anderer Mittel dadurch zu erkennen geben wollen/ in dem wir so wohl frembde als Einheimische/ welche entweder einige Gewogenheit und Dienst-Begierde zu unsern Hause spühren laßen/ oder auch demselben tapfere/ rühmliche und nützliche Dienste würcklich geleistet/ durch Verleihung eines kleinen Ordens/ welchen/ aus unsern dabey geführten Absehen/ der Name von Generosität gegeben worden/ zu beehren/ uns eine sonderbahre Lust und Vergnügung gemachet/ daß wir nunmehro/ da GOtt der Allerhöchste/ nach seinem gnädigen Wohlgefallen/ über all unser vormahliges Vermuthen und Absehen/ uns mit der Churfürstlichen und endlich auch mit der höchsten Königlichen Würden begnadiget/ unserer natürlichen Zuneigung auch die erforderte Schuldigkeit zu fügen/ und auf die Leistung deßen/ was auch die höchsten Monarchen zu förderst GOtt ihren Schöpffer/ folgends ihren eigenen Vaterlande und endlich dero getreuen/ tugendhafften und tapffern Unterthanen/ schuldig sind/ bedacht seyn wollen/ auch zu solchem Ende/ damit das Gedächtnüs der von GOtt uns verliehenen Crone verewiget/ und sein Name dafür öffters gerühmet und gelobet/ unser Königreich und Vaterland auch so viel mehr geehret/ und nicht weniger das löbliche tugendhaffte Verhalten vieler unserer getreuen Unterthanen und Vasallen/ welche eine Ehren-Erhebung allen andern Belohnungen weit vorzuziehen pflegen/ erkennet/ beehret und hervor gezogen/ auch die Posterität zu einer so rühmlichen Nachfolge auffgemuntert werde/ nach dem löblichen Exempel vieler andern Könige/ einen neuen Ritterlichen Orden stifften/ denselbigen an dem gegenwärtigen Tage unserer Crönung als König in Preussen feyerlichst einführen/ und mit dem Namen ORDINIS AQUILÆ BORUSSICÆ oder des Königl. Preußischen Schwartzen Adler-Ordens beehren wollen. Damit aber der Zweck dieses unsers Ordens jedermänniglich/ absonderlich aber denen/ so darin auff- und angenommen werden/ so viel besser kund werde/ auch alles bey demselben so viel anständlicher/ rühmlicher und ordentlicher eingerichtet und gehalten werde; So haben wir nachfolgende Statuta und Gesetze/ an welche alle und jede/ so Mitglieder dieses Ordens werden/ gebunden seyn sollen/ verfassen und hierdurch zu iedermans Wissenschafft bringen zu lassen/ gut und nöthig erachtet.

I. Gleichwie wir der Stiffter und Urheber dieses Ordens seyn/ selbigen auch seines oberwehnten Absehens halber in sonderbahren Ehren gehalten wissen wollen; Also erklären Wir uns und unsere künfftige nach GOttes Willen habende Erben und Nachkommen an der Preussischen Cron zum Oberhaupte/ Souverain und Meister dieses Ordens/ wollen auch von Männiglich dafür erkannt/ verehret und also genannt seyn.

II. Wie es nicht allein natürlich ist/ daß man dasjenige/ womit wenige beehret werden/ demjenigen vorziehet/ so vielen wiederfahren kan; sondern es auch die Erfahrung gegeben/ daß gewisse Ritterliche Orden/ durch die grosse Menge derer/ so dazu gelanget/ in Verachtung gerathen/ und endlich gar verfallen und verloschen; Also wollen wir die eigentliche Zahl der Ritter dieses Ordens auf dreyßig hiermit gesetzet und beschencket haben/ dergestalt/ daß solche Zahl ohne gar erhebliche und zu unsers Königl. Hauses und des Ordens sonderbahren Ehren und Nutzen gereichenden Ursachen nicht überschritten werden soll. Die Söhne aber und Brüder des iedesmahl regierenden Königs in Preußen/ welche des Ordens gebohrne Mitglieder sind/ werden unter solchen dreyßig Rittern nicht gezehlet.

III. Unser und der künfftig in Preußen regierenden Könige Printzen haben zwar wie itzt erwehnet/ durch ihre Geburth ein Recht dieses Ordens Mitglieder zu seyn/ zu dessen Bezeugung ihnen auch so fort/ nach ihrer Ankunfft auf die Welt/ das Orange-Farbe Band sammt dem blauen Creutze/ allermaßen solches unten beschrieben wird/ angeleget werden soll; die solenne investitur aber und Einkleidung in den Orden geschiehet erst alsdenn/ wenn sie das erste mahl zu der Communion des Heil. Abendmahls zugelassen werden.

IV. Könige/ Churfürsten und Fürsten/ so in diesen Orden treten/ sollen an keine gewisse Zahl der Jahre oder Zurücklegung der Minderjährigkeit gebunden seyn/ sondern je und zu allen Zeiten/ wenn es Uns und den künfftigen Ordens-Souverainen beliebet/ durch Anlegung des Orange-Farben Bandes und blauen Creutzes in den Orden genommen werden können; die völlige Einkleidung aber und Auslieferung der übrigen Ordens-Insignien geschiehet mit dergleichen hohen Standes-Rittern eben wie mit den Printzen unsers Königl. Hauses eher nicht/ als bis dieselbe zuförderst das Abendmahl des HErrn genossen/ und dadurch in die Gemeinschafft der Christl. Kirchen/ welche der Grund dieses unsers Ordens billich seyn muß/ völlig eingetreten. Jedoch wollen Wir diejenigen Vorrechte/ welche wir in dergleichen und andern Fällen den Fürstlichen Stande/ vermittelst dieser Statuten beygeleget/ nur von denen Reichs-Fürsten/ und denen/ so Reichs-Fürstl. Häu-

sern zu vergleichen seyn/ verstanden haben.

V. Die übrige Fürsten aber/ auch Grafen/ Freyherren und Adel. sie seyn unsere Vasallen und Unterthanen oder Fremde/ welche wir/ nach Befindung ihrer Tugend und Meriten/ mit diesem Unserm Orden beehren und begnadigen/ müssen/ ehe und bevor sie dazu gelassen werden/ das dreyßigste Jahr ihres Alters erreichet haben.

VI. Alle und iede/ so in diesen unsern Orden auffgenommen werden/ sollen aus rechten auffrichtigen Adelichen Rittermäßigen Geschlecht entsprossen und herkommen seyn/ sich auch/ ehe sie noch einige Ordens-Zeichen bekommen/ durch Beybringung und Beweiß der auf sie abstammenden acht Ahnen/ 4. von der Väterl. und 4. von der Mütterlichen Seiten dazu fähig machen.

VIII. Damit auch dieser unser Königl. Orden/ und dessen sämtliche Mit-Glieder/ ohne allen Vorwurff seyn/ so soll niemand zu demselben gelassen werden/ der unehrlicher Geburt seyn möchte/ oder dem wegen seines vorhin geführten Lebens und Wandels/ mit Fug etwas schimpffliches oder verkleinerliches vorgerücket werden könte. Absonderlich aber sollen diejenige davon ausgeschlossen seyn/ welche GOtt iemahlen gelästert/ uns und unserm Königl. Hause untreu worden/ oder die sonst wider Ehre/ Recht und Gewissen gehandelt haben/ und dessen überwiesen seyn.

VIII. Die Benennung derer/ so in diesem unsern Orden auffgenommen werden sollen/ behalten wir uns und unsern Nachkommen an der Cron als des Ordens Souverainen lediglich und allein bevor. Und damit solcher Orden/ welcher ein gewisses Zeichen unserer Gnade/ Zuneigung und Vertrauens seyn soll/ nicht durch andere ungebührliche Wege erlanget werden könne/ sondern iedesmahl aus unserm eigenen Trieb und Bewegung herkomme/ so wollen wir alle diejenigen/ so selbst oder durch andere darum ansuchen/ gäntzlich davon ausgeschlossen haben.

IX. Gleichwie wir bey unserer heutigen Crönung mit Benennung gewisser Ritter den Anfang gemacht/ und unsern Sohn/ den Cron-Printzen/ samt unserer Brüder Lbd. Lbd. Lbd. wie auch verschiedene andere Fürstl./ Gräfl./ Freyherrl. und Adel. Personen in diesen Orden versetzet haben/ also soll auch hinkünfftig dieser/ nemlich der 18. oder nechstfolgende Tag des Monats Januarii, und denn ebenfalls der 11. Julii, als an welchem wir das Licht der Welt zu erst angeschauet haben/ jährlich gewiedmet seyn/ bey einer alsdenn angestellten capitularischen Versammlung/ diejenige/ welche diesem Orden künfftig zugesellet werden/ ordentlich anzukleiden. Wir halten uns auch versichert/ daß gleichwie diejenige/ so neben unserm Sohn und Brüdern itzo dieses Ordens zu allererst gewürdiget worden/ in Krieg und Friedens-Zeiten/ auch in den vornehmsten Bedienungen unseres Hofes/ uns bishero viel nützliche Dienste geleistet haben/ also sie auch in solchem ihrem rühmlichen Verhalten unverrückt beharren/ in ihrer Gottesfurcht/ Tapffrigkeit/ Treue und Eyfer vor die Wohlfahrt und Glorie unsers Hauses weiter fortfahren/ und sich dadurch der ihnen ietzo erwiesenen Ehre noch würdiger machen/ auch damit allen künfftigen Mitgliedern dieses unsers Ordens zum Muster und Exempel einer Tugend-vollen Nachfolge dienen werden.

X. Bey denen iedesmahl vorgehenden capitularischen Versammlungen sollen diejenigen/ so in diesem unsern Königlichen Orden auffgenommen werden/ bey ihrer Einkleidung/ in eigener Persohn/ folgenden Eyd abstatten:

„Demnach ich N. N. in dem Königl. Preußischen Orden des Schwartzen Adlers erhoben worden/ so schwere ich hiermit zu GOtt/ daß ich dem Groß-Mächtigsten Ober-Haupt dieses Ordens/ dessen Königl. Hause und Nachfolgern an der Cron/ treu und gehorsam seyn/ desselben und des Ordens Ehre/ Auffnehmen und Bestes/ nach allem Fleiße suchen/ auch den Statuten und Satzungen des Ordens in allen Stücken unverbrüchlich nachkommen will/ so wahr mir GOtt helffe durch seinen Sohn JEsum Christum!"

Die Könige/ Churfürsten und Fürsten aber sind von der Leistung dieses Eydes befreyet/ weil wir uns von ihnen die sichere Hoffnung machen/ daß/ gleichwie an unserer Seite die Beylegung dieses Ordens aus besonderm zu ihnen gefasseten Vertrauen/ und zu Bezeugung unserer zu ihnen tragenden ungefärbten Freundschafft geschiehet und herrühret/ also sie auch an ihrer Seite unsers Königl. Hauses und des Ordens Bestes und Auffnehmen ihnen ohne dem empfohlen seyn lassen/ und nicht weniger dadurch/ als durch den Hohen Standt/ worinn sie der Allmächtige durch ihre Gebuhrt gesetzet hat/ des Ordens Ehre/ Würde und Lustre bestens befördern werden.

XI. Durch den auf dieses Ordens Statuta leistenden Eyd sollen die Ordens-Ritter absonderlich verbunden seyn/ ein Christliches/ Tugendhafftes/ GOtt und der erbaren Welt wohlgefälliges Leben zu führen/ auch andere mit dazu auffzumuntern und anzuführen; Die Erhaltung der wahren Christl. Religion überall/ absonderlich aber wider die Ungläubigen/ nach allen

allen Vermögen zu befördern; armer/verlaſſener/bedruckter Wittiben und Wayſen/auch anderer Gewalt und Unrecht leidender Leute ſich anzunehmen; über die Ehre unſers Königlichen Hauſes und des Ordens/ abſonderlich aber über unſere Königl. Prærogativen, und was demſelben anhanget/ nach allem Vermögen zu halten/ und nicht allein daran/ ſo viel an ihnen iſt/ keinen Abbruch geſchehen zu laßen/ ſondern ſelbige vielmehr noch weiter auszubreiten. Uberall Friede/ Einigkeit und gutes Vernehmen zu ſtifften und zu erhalten; mit männiglich/ abſonderlich aber mit ihren Ordens-Brüdern in gutem Brüderlichen Vernehmen zu leben/ und derſelben Ehre/zeitliches Glück und guten Namen wider alle Verleumdungen/ und wodurch ihnen ſonſt nachgeſtellet werden möchte/ treulich und ungeſcheut zu verthädigen/und was der eine davon erfähret/ ſeinen Ordens-Brüdern nicht alleine ſo fort zu eröffnen/ſondern ſich auch ſonſt deſſelben dawider anzunehmen/ und insgemein alles dasjenige zu thun und zu beobachten/ was einem Tugendhafften/ Ehrlichen und rechtſchaffenen Ritter eignet und gebühret.

XII. Zum Abzeichen mehrgedachten unſers Königl. Preußiſchen Schwartzen Adler-Ordens/ haben wir genommen ein güldenes blau-emaillirtes in 8. Spitzen ausgehendes Creutz/in deſſen Mitte der einen Seite unſer Name FRIDERICUS REX mit den beyden erſten Buchſtaben FR. zuſammen gezogen; in einer ieden von denen 4. Mittel-Ecken aber ein ſchwartzer Adler mit ausgebreiteten Flügeln vorgebildet iſt; welches Creutz ieder Ritter dieſes Ordens an einem Orange-Farben breiten Bande/von der lincken Schulter über der Bruſt nach der rechten Hüffte zu/ benebſt einen ſilbern geſtickten Stern tragen ſoll. In der Mitten ſolchen Sterns iſt ein ſchwartzer fliegender Adler vorgeſtellet/welcher in der einen Klaue einen Lorbeer-Crantz und in der andern einen Donnerkeil hält/ mit dem beygefügten Symbolo: SUUM CUIQUE, zu ſtetigem Andencken/ daß ein ieder Ritter dieſes Ordens durch deſſen Annehmung verbunden und ſchuldig ſey/ iederman/ abſonderlich aber GOtt dem Höchſten/ Uns als des Ordens Souverain, und dann allen denen/mit welchen er ſonſt zu ſchaffen hat/ nach der Pflicht/ ſo die Göttliche und Weltliche Rechten/ abſonderlich aber dieſe Unſere Statuta und Ordens-Geſetze/iedem Ritter in ſeinem Stand und Beruff auflegen/ das Seinige zu leiſten/ und daß des Allmächtigen Gnade oder Straffe/ auch des Ordens Ehre oder Ahndung und Verluſt einem ieden Ritter dieſes Ordens bevorſtehe/nachdem er entweder ſolchen Orden und dem dabey abgezielten Zweck gemäß/ oder dem zuwider handeln wird.

XIII. Wann aber ein Ritter/dem wir dieſen unſern Orden gegeben/ zu demſelben würcklich eingekleidet werden ſoll/ ſo wird demſelben/nachdem er GOtt zu Ehren und zum Unterhalt des in dieſer unſerer Reſidentz Königsberg neu-angelegten Wäyſen-Hauſes ∴ Ducaten zu Handen dieſes unſers Ordens Schatz-Meiſters baar erleget hat/ auch ihm einige Tage vorher das Ordens-Band/ mit dem anhangenden Creutz zugeſandt worden/ die ſonderbare Ordens-Kleidung angelegt/ in welcher er auch nachgehends bey allen Capituls-Tagen zu erſcheinen ſchuldig iſt.

XIV. Dieſes des Königlichen Preußiſchen Schwartzen Adler-Ordens Ritterliche Kleider-Ordnung/wie ſo wohl wir ſelber/ als die übrige Mitglieder des Ordens/ſelbige tragen ſollen/ſoll beſchaffen ſeyn/wie folget: Nemlich/ es leget ein ieder Ritter einen Unter-Rock an von blauen Sammet/ und über demſelben einen Mantel von Incarnat-rothen Sammet/ mit Himmel-blaufarben Mohr gefüttert/ iedoch mit dem Unterſcheid/ daß Unſer und des iedesmahligen Cron-Printzen Mäntel lange/ die Ritter aber an den ihrigen gantz kurtze Schleppen haben/ und wird ſolcher Mantel mit langen anhangenden und am Ende ſtarcke Quäſte haben den Schnüren auf der Bruſt zuſammen gebunden. Uber dieſem Mantel tragen ſo wohl wir ſelbſt/als die ſämmtlichen Ritter die groſſe Ordens-Kette/ auff beyden Schultern befeſtiget; Dieſe Kette iſt von der chiffre unſers Namens/ und von Adlern/ſo Donner-Keile in den Klauen halten wechſels-weiſe aneinander gefüget/ und hänget in der Mitte ſelbiger Kette vorn auf der Bruſt das obgedachte/ gewöhnliche und eigentliche blaue Ordens-Creutz; auf der lincken Seite des Mantels wird ein groſſer ſilberner geſtickter Stern/ ſowie er bereits oben im 12ten Articul beſchrieben/ angehefftet; Und endlich trägt ein Ritter bey dieſer Einkleidung einen ſchwartzen ſammeten mit einem weiſſen Feder-Buſche ausgezierten Hut.

XV. Bey anderwärtigen Solennitäten aber/ als Beylagern/Kindtauffen und Begräbniſſen/ ſo in Unſerer Königl. Familie vorgehen/ ingleichen/wann wir am erſten Oſter-/Pfingſt- und Weyhnachts-Tagen des Morgens in Begleitung der iedesmahl in unſerm Hof-Lager ſich befindenden Ordens-Glieder zur Kirchen gehen/ ſoll über eines ieden Ritters ordentlicher Kleidung die groſſe Ordens-Kette gehänget/und ſelbigen Tag getragen werden.

XVI. Wann aber ſonſt bey privat-Trauern ſie Trauer-Mäntel anlegen/ ſo können ſie zu deſſel-

deſſelben Anzeige/einen groſſen ſilbernen Stern/ ſo viel er droben bereits bedeutet/ auf ſolchen Mänteln tragen.

XVII. Der gantze obbeſchriebene Ordens-Ornat, beſtehend in dem göldenen blau emallirten Creutze/ der göldenen Kette/ den ſammeten Ober- und Unter-Kleide/und dem Hute mit den Federn/welche wir jedem Ritter bey ſeiner Einkleidung gegen ſeinen Schein abfolgen und liefern laſſen wollen/ muß bey tödtlichen Hintritt eines iedweden Ritters/ von deſſelben Erben/ gegen Zurückgebung ſolchen Scheins/ dieſes Ordens beſtellten Schatz-Meiſter wieder eingeliefert werden. Es ſtehet aber doch einem Erben des abgelebten frey/ bey der Leich-Beſtattung des verſtorbenen Ritters/ zu deſſelben Ehren/das Ordens-Creutz und Kette auf einem Incarnat-farben ſammeten Küſſen der Leiche mit vortragen und nechſt dem Sarge bey währender Leich-Predigt niederlegen zu laſſen.

XVIII. Wie wir denn auch wohl geſchehen laſſen können/ daß ein ieder Ritter zu Bezeigung/daß er ein Mitglied dieſes unſers Ordens ſey/ ſein angebohrnes gewöhnliches Wappen und Inſiegel mit dieſes Ordens Kette und unten anhangendem Creutze auch dazu-gehörigem Symbolo auszieren möge.

XIX. Damit aber bey den Capitulariſchen Zuſammenkünfften ſo wohl bey der Proceſſion zur Capelle/ als bey dem ſitzen/ votiren/ unterſchreiben und ſonſten/der Ordnung halber zwiſchen den Ordens-Brüdern kein Miß-Verſtand und Streit/ſondern vielmehr alle Liebe und Einigkeit unter denſelben um ſo viel mehr erhalten und befördert werden möge/ ſo ſoll ohne iemandes præjudiz, oder daß dieſes ſonſten dem einem oder dem andern an ſeinen habenden und vermeynten Befugnüſſen und Vorrechten zum Nachtheil gereichen könne/ ein ieder Ritter/ bey obgedachten Fällen/nach der Zeit ſeiner Einnehmung in den Orden ſeinen Platz nehmen/ ſolche Einnehmung aber von dem Tage an gerechnet werden/da den neu-angehenden Ritter das Orange-farbe Band mit dem Creutze zugeſtellet worden. Doch ſind hievon die Könige/ Churfürſten und Fürſten ausgenommen/und behalten dieſelbe die nach ihrem Stande unter ihnen hergebrachte Ordnung.

XX. Zu beſtändigen Ordens-Capellen/ in welchen die Ritter im Namen des Allerhöchſten iedesmahl anzukleiden/und zugleich des Ordens Gottesdienſt zu verrichten/ haben wir ſo wohl in dieſem unſern Königreich Preuſſen/ als auch in unſer Chur und Marck Brandenburg die in denen Reſidentien beyder Lande befindliche Schloß-Capellen gewidmet/ damit wann bey einfallenden Capituls-Tagen wir uns allhie oder in der Marck Brandenburg befinden/ ſo wohl an dem einen als dem andern Ort die Solennia des Ordens deſto bequemlicher und anſtändiger begangen werden können.

XXI. Welcher geſtalt aber bey ſolchen capitulariſchen Verſammlungen/ ſo wohl die proceſſion nach der Ordens-Capelle einzurichten/ als auch/wie es mit der Einkleidung der neuen Ritter zu halten/ und was dabey zu beobachten/ deßwegen haben wir ein gewiſſes Ceremoniel verfaſſen laſſen/ dem darunter jedesmahl genau und eigentlich nachzugehen.

XXII. Wenn wir Königl. Chur- und Fürſtl. Perſonen/ ohne daß ſie in unſerm Hof-Lager zugegen ſeyn/ den Orden geben/ ſo wird ihnen ſolches durch ein Schreiben/ſo von dem Souverain unterſchrieben/ und von dem Ordens-Cantzler contra ſigniret/ bekannt gemacht/ und läßet entweder ſolcher König/ Churfürſt und Fürſt/ durch eine an uns/ als des Ordens Souverain thuende Abſchickung/ die Inſignia des Ordens von uns abholen/ oder aber/ wir wollen ihm dieſelbe durch iemand unſerer Bedienten zu ſenden und überlieffern laſſen. Alle übrige aber/ ſo in den Orden angenommen werden/ müſſen zu Empfahung der Inveſtitur bey unſern Hofe perſöhnlich ſich geſtellen.

XXIII. Der neue Ritter ſoll ſo fort bey ſeiner Aufnehmung in den Orden nicht nur alleine ſeinen von zwey oder mehr adelichen ehdlich bekräfftigten Stamm-Baum/ ſondern auch ſein auf einer küpfernen Tafel mit allen Farben und Zierathen ausgeſtrichenes Wapen dem Ordens-Secretario einliefern/ und hat derſelbe alsdenn den Stamm-Baum in ſein Ordens-Protocoll einzutragen/ das Wapen aber läſſet der Ordens-Ceremonien-Meiſter in unſerer Ordens-Capelle an behörigen Ort anhefften.

XXIV. Ein ieder Ritter ſoll täglich das Ordens-Creutze an einen Orange-Farben-Bande tragen/ und wo er zuwider handelt/ und ohne das Ordens-Zeichen öffentlich erſcheine/ vor das erſtemahl/ da ſolches geſchicht/ dem von uns alhie in Königsberg geſtiffteten neuen Wäyſen-Hauſe 50 Ducaten/und das anderemahl 100. Ducaten erlegen/ zum drittenmahl aber des Ordens gar verluſtig erkläret werden.

XXV. Alle die/ welche in dieſen unſern Orden aufgenommen werden/ müſſen nicht allein diejenige Orden/ ſo ſie vorhin ſchon erhalten haben möchten/ zu vor von ſich ablegen/ ſondern auch nachgehends dabey keinen andern mehr mit annehmen/ iedoch daß die Könige/ Churfürſten und Fürſten/ welchen wir in dieſem Stück ihren freyen Willen laſſen/hierunter nicht mit begriffen. Wir haben auch den Ritterlichen Johanniter-Orden/ ſo weit derſelbe unter

die in unserer Chur- und Marck Brandenburg belegener Balley Sonnenburg gehöret / von dieser Regul ausgenommen. Und ob zwar auch diejenige / welche vorhin mit unserm Orden de la Generosité begnadiget gewesen / selbigen / wenn sie in diesen unsern grossen Orden treten / ablegen / so ist doch unsere Meynung nicht / gedachten unsern Orden de la Generosité dadurch gar aufzuheben; Sondern gleich wie derselbe vielmehr denen / so ihn lange gehabt / unter andern auch zur Beförderung in diesen neuen Orden dienen soll / also soll auch niemand den grossen Orden bekommen / der nicht vorher / wenigstens eine kurtze Zeit den Orden de la Generosité getragen.

XXVI. Damit wir aber auch diejenige und sonderlich unsere Vasallen und Unterthanen / welche wir mit diesem unsern Orden begnadigen / bey vorfallenden Ordens- und andern Angelegenheiten iederzeit zu unsern Diensten bereit und an der Hand haben mögen / so soll keinem von denselben frey stehen / von dem Orte seines gewöhnlichen Auffenthalts an einen andern über 20 Meilen von demselben abgelegenen Ort zu reisen / ohne daß er zuförderst uns Nachricht davon gegeben habe.

XXVII. Keine Ritter dieses unsers Ordens vom Schwartzen Adler / wenn sie gleich nicht unsere Vasallen und Unterthanen seyn / sollen sich in einigen Kriege / Angriff / und Uberfall / wodurch wir und unsere Nachkommen an der Cron von andern befehdet und feindlich überzogen werden / gebrauchen lassen / und in keine Wege wider uns und unser Königl. Hauß die Waffen führen / es wäre denn / daß ihr Ober- und Landes-Herr selber und persöhnlich in solchem Kriege mit zugegen wäre.

XXVIII. Gleich wie wir auch denjenigen Rittern / welche wir in diesen Unsern Orden theils bereits genommen / theils künfftig noch annehmen möchten / alle besondere Königl. Gnade / Schirm / Schutz und Beystand in allen ihren billichen Angelegenheiten versprechen / ja uns dieser unserer Mitglieder / dessen obristes Haupt wir selber seyn wider männiglich kräfftigst annehmen wollen; Also sind wir auch entschloßen / wo nicht alle und iede Ordens-Ritter / iedoch nach und nach einige von den ältesten / die nicht Fürstl. Standes / oder sonst mit geistlichen Beneficiis schon versehen sind / bey denen künfftigen in unsern Landen zu erst sich entledigenden Prælaturen und Canonicaten in unsern Dom-Stifftern / vor allen andern damit zu begnadigen / biß wir Gelegenheit gefunden / diesen unsern Orden mit besondern commenthureyen zu versehen. Doch sollen hingegen alle diejenigen Ritter / welche zu dergleichen Beneficiis gelangen / von deren Einkommen jährlich etwas gewisses zu dem Unterhalt des in unserer hiesigen Residenz von uns gestiffteten Wäysenhauses zahlen / auch nach ihrem Tode das Einkommen des so genannten Gnaden-Jahres demselben überlassen.

XXIX. Wir wollen auch nicht weniger einem ieden Ritter dieses Ordens in unsern an demselben abgehenden allergnädigsten Befehlen und Schreiben / auch andern Ausfertigungen aus allen unsern Cantzeleyen den Titul / unsers schwartzen Adler-Ordens-Ritter / zu legen / denen Adelichen / in Ansehung dieses Ordens das Prædicat Edel beylegen / und ihnen insgesambt eben den Platz und den Vorsitz geben lassen / welche die General-Lieutenants unserer Armee hergebracht haben.

XXX. Solte zwischen denen Ordens-Gliedern / wegen Ehren-Sachen oder das point d'Honneur betreffend / Irrung und Streit entstehen / so sollen diejenigen Ritter / so zu erst davon Nachricht bekommen / sich so fort ins Mittel schlagen / und die Sache in der Güte brüderlich beyzulegen allen möglichsten Fleiß anwenden. Dafern aber solches nicht zu erhalten / so werden solche und dergleichen Sachen billich zu des Ordens Capitularischen Erörterung ausgesetzet; da es denn bey demjenigen / so im versammleten Ordens-Capitul / als einen Souverainen Gerichte / deßhalb gesprochen und erkannt worden / ohne ferners Einwenden sein verbleiben haben / und ein ieder demjenigen / was ihm dabey zuerkandt und aufferlegt worden / schlechter dings nachkommen muß.

XXXI. Daferne auch über alles Verhoffen einer oder ander von den Rittern dieses Ordens sich dergestalt vergessen und übel verhalten solte / daß er dem gantzen Orden ein Aergernüß und Schandfleck würde; So soll darüber ebenfalls von einem gesammten Ordens-Capitul geurtheilet / dem Verbrecher behörige Straffe zuerkannt / und gestalten Sachen nach / biß zu würcklicher Abnehmung des Ordens geschritten / absonderlich aber derjenige in dem Orden nicht gedultet / sondern dessen wieder beraubet werden / welcher sich als einen Gotteslästerer und Atheisten aufgeführet / des Criminis læsæ Majestatis schuldig worden / in einer Kriegs-Begebenheit schändlich durchgegangen / oder sonst wider Ehre / Pflicht und Gewissen gehandelt.

XXXII. Gleich wie es einem wohl-eingerichteten Orden nicht nur allein zur Ehre / sondern auch zu dessen Aufnehmen und Besten gereichet / wann selbiger mit gewissen vor seine Rechte und Verrichtungen sorgenden absonderlichen Bedienten versehen ist; also ordnen und setzen wir hiermit / daß auch dieser unser Orden / zu beobachtung seiner Geschäffte und Angelegenheiten / folgende Bediente haben soll. 1) Einen Ordens-Cantzler / 2) einen Ordens-Ceremonien-Meister / 3) einen Ordens-Schatz-Meister / 4) einen Ordens-Secretarium, 5) zween Ordens Herolde.

XXXIII. Zum Ordens-Cantzler / welcher iedesmahl ein Mitglied des Ordens seyn muß / haben wir vor dieses mahl unsern Obersten Staats-Minister, Ober-Cämmerer / Ober-Stallmeister / General Oeconomie-Director, Ober-Hauptmann aller Schattul-Aemter / General Erb-Post-Meister / Marschall von Preußen / wie auch Protector aller Königlichen Academien / den Grafen von Wartenberg vornehmlich in dem Absehen bestellet / weil derselbe in dem Werck der nunmehr durch GOttes Seegen in unser Hauß glücklich gebrachten Königl. Würde / als dem Grunde und Ursprung dieses unsers Königl. Ordens / uns viel und grosse Dienste geleistet hat; Und soll derselbe bey vorgehenden capitularischen Zusammenkünfften auser seiner droben beschriebenen Ritterl. Ordens-Kleidung und Ornat, iedesmahl das gröste Ordens-Siegel in einen viereckichten sammeten Beutel / auf welchen auswendig das Ordens-Wapen gesticket / am lincken Arm an einer güldenen Schnur / allernechst unser / als des Ordens-Souverain tragen / auser dem auch dieses Ordens-Siegel / wie solches unten eigentlich beschrieben ist / in seiner Verwahr haben / und alles was in Ordens-Sachen ausgefertiget wird / in seiner Gegenwart besiegeln lassen. Es soll auch derselbe alles / was bey Capituls-Tagen vorzustellen und zu erinnern ist / vortragen / auf die Beobachtung des Ordens-Satzungen und Statuten genaue Acht haben / und die übrige Ordens-Bediente insgesammt zu ihren Amt und Schuldigkeit gebührend anhalten / und wo dem etwa in einigen Stücke zu wider gehandelt würde / dahin sehen / daß solches in Zeiten geändert und abgestellet werde.

XXXIV. Der Ordens-Secretarius hält über alles / was in Ordens-Sachen vorgehet / ein richtiges und vollständiges Protocoll, die Patenta, so iedem Ritter bey seinen Eintritt in den Orden ertheilet werden / und was sonst in Ordens-Sachen zu schreiben vorfällt / fertiget er aus: Er hält eine ordentliche Matricul von allen Ordens-Rittern / in welcher eines ieden Name und Wappen samt der Zeit / wenn derselbe dem Orden zugesellet worden / verzeichnet; Er hat die Bewahrung aller den Orden betreffenden Documenten / Brieffschafften und Uhrkunden; Er soll auch wegen der Ahnen und Wappen / so ein ieder Ritter zu der Ordens-Registratur, einschicken muß / und daß dieselbe in gehöriger forme eingerichtet werden / Sorge tragen / und deshalb bey dem Ordens-Cantzler nöthige Errinnerung thun.

XXXV. Der Ceremonien-Meister hat bey vorgedachten Ordens-Solennitäten die Ceremonien unter des Cantzlers Direction zu reguliren / und daß alles in guter Ordnung und ohne Confusion zugehe / Sorge zu tragen / die einkommende Wappen der neuen Ritter an ihren Ort aufhengen zu lassen / die von der Ordens Ritter Tode erhaltene Nachrichtung dem Ordens Cantzler in Zeiten zu hinterbringen / wegen Abnehmung derselben Wappen aus der Ordens-Capelle Anstalt zu machen / auch von denen unter des Ordens Gliedern entstehenden Streitigkeiten den Ordens-Cantzler in Zeiten zu benachrichtigen.

XXXVI. Der Schatzmeister soll diejenige Gelder / so wir zu des Ordens Nutzen und Besten anwenden werden / in Empfang nehmen und die Rechnung darüber führen / alle Ordens-Kleider / Ketten und übrige Ordens-Zeichen / so zu dem Orden gehören / in Verwahr halten / auch dieselbe wann sie ausgegeben werden / von sich stellen / und daß sie nach eines ieden Ritters Abster ben wieder zurück gegeben werden / Sorge tragen / nicht weniger auch dahin sehen / daß dasjenige / was bey Einnehmung der Ritter in den Orden gezahlet wird / und was wir an Straffen und sonsten zu dem alhie gestifften neuen Wäysen-Hause durch die Statuta verordnet haben / und ferner verordnen werden / demselben richtig gereichet und abgefolget werde.

XXXVII. Die beyden Herolde sollen bey Processionen mit ihren Herolds-Stäben voran gehen / wann Capituls-Tage gehalten werden / zur Hand seyn / und vor dem Zimmer / in welchen die Deliberationes gepflogen werden / aufwarten / auch zu Verschickungen in Ordens-Sachen sich gebrauchen lassen / und dasjenige / was ihnen deshalb befohlen wird / getreulich ausrichten.

XXXVIII. Alle diese Ordens-Bediente sollen sich uns / unsern Nachkommen / auch sämtlichen Orden mit einem Eyde verwandt machen / und schweren / daß sie des Ordens Aufnehmen / Ehre und Bestes überall suchen / auch was in diesen Statuten und der Bestallung / die wir einem ieden von ihnen ertheilen werden / enthalten / verordnet und befohlen ist / getreulich beobachten wollen.

XXXIX. Das Ordens-Siegel soll folgender gestalt beschaffen seyn: auf der einen Seite stellet solches unser Königl. Wappen vor / mit deßelben vornehmsten Feldern / und ist selbiges mit

mit der grossen Ordens-Kette umgeben. Auf der andern Seite aber führet selbiges das Sinn-Bild des Ordens mit dem Symbolo: SUUM CUIQUE. wie solches oben Art. XII. beschrieben/ und die Umschrifft: MAGNUM SIGILLUM NOBILISSIMI ORDINIS AQUILÆ BORUSSICÆ.

XL. Und gleichwie unsere genädigste und ernste Willens-Meynung ist/ daß über alle diese Statuta und Ordnungen nun zu ewigen Zeiten/ von uns und unsern Nachkommen/ Königen in Preußen/ und dieses schwartzen Adler-Ordens Souverainen/ genau und eigentlich gehalten/ der Orden bey denen ihm darinn verliehenen Gnaden/ Privilegien/ Rechten und Prærogativen geschützet und dawider nicht in geringsten nicht gehandelt werden soll. Also behalten wir gleichwol uns und solchen unsern Nachkommen bevor/ darinn nach Gelegenheit der Zeit und anderer bewegenden Ursachen und Umstände solthane Aenderung zu machen/ auch bey vorfallenden Gelegenheiten dergestalt zu dispensiren/ als wir und unsere Nachkommen aus höchster unbeschrenckter Macht solches gut finden werden. Des zu uhrkunde haben wir diese Ordens-Statuta mit eigener Hand unterschrieben/ und unser Königl. Ordens-Siegel daran hangen lassen. So geschehen in dieser unserer Königl. Residentz Königsberg/ am Tage unserer Crönung/ welcher ist der 18te Januarii, nach Christi unsers Erlösers Geburt im 1701. Jahre.

XCIV.

Vergleich/ so zwischen König Friderico III. in Preussen und Landgraff Friedrichen zu Hessen-Homburg/ wegen des im Fürstenthum Halberstadt gelegenen Amts Weferlingen getroffen worden/ de Anno 1701.

KUnd und zuwissen sey hiermit/ daß zwischen dem Allerdurchleuchtigsten und Großmächtigsten Fürsten und Herrn/ Herrn Friederich/ König in Preußen (tot. tit.) und dem Durchleuchtigsten Fürsten und Herrn/ Herrn Friederich/ Landgraffen zu Hessen/ (tot. tit.) heute dato wegen wieder Einlösung des Hauses und Ambts Weferlingen/ welches ietzo gedachte Ihr. Hochfürstl. Durchl. bishero unterpfändlich besessen und inne gehabt/ folgender Vergleich abgeredet und aufgerichtet worden/ nemlich

I. Es überlässet und übergiebet Sr. Königl. Majestät in Preußen/ unserm allergnädigsten Könige und Herrn/ des Herrn Land-Graffen Fürstl. Durchl. für sich/ dero Fürstl. Erben und Nachkommen/ das Hauß und Ambt Weferlingen im Fürstenthum Halberstadt belegen/ so dem Herrn Grafen von Königs-Marck an. 1650. den 19ten Martii für ein Anlehn à 31350. thlr. Species unterpfändlich verschrieben und eingeräumet/ und hernach an. 1662. von demselben an des Herrn Landgrafen Fürstl. Durchl. cum cessione omnium jurium übergeben worden/ mit allen pertinentien und dazu gehörigen Stücken/ Vorwerckern/ Meyereyen/ Schäffereyen/ Mühlen/ Aecker/ Wiesen/ Zehenden/ Höltzungen und Masten/ Diensten/ Pächten/ Zinsen und allen zugehörigen Nutzungen/ Rechten und Gerechtigkeiten/ nichts davon ausgenommen/ sondern alle und iede meliorationen und Besserungen/ wie die auch seyn und Nahmen haben mögen/ worunter auch die Meyerey Wolffsdorff mit begriffen.

2. Dann auch werden Seiner Königl. Majestät von Ihrer Fürstlichen Durchlauchtigkeit übergetragen und überlaßen/ alle Mobilien und moventien/ so bey dem Ambte und den Meyereyen ietzo befindlich/ imgleichen alles verhandene Vieh/ groß und klein/ die gegenwärtige Saat im Felde/ sambt dem dißjährigen Einschnit/ Pflugart/ Geyl und Gahr/ so viel als dem Ambte zugehörig und Seiner Hochfürstl. Durchl. bey der mit dem zeitigen Ambtmann Johann Philip Hasenwinckel errichteten arende demselben laut in forma probante verhandenen Inventarii geliefert und übergeben haben.

3. Daneben renunciren vorhochgd. Ihr. Fürstl. Durchl. vor sich/ ihre Erben und Nachkommen/ allen ihren an das Hauß und Ambt Weferlingen/ dessen pertinentien und Stücken bißhero gehabten Rechten und Zusprüchen/ und wollen sich deren niemahln wieder gebrauchen/ immassen sie denn auch alle dieserhalb bißhero in Händen gehabte Obligationes, Documenta, Uhrkunden/ Heberegister und alle übrige das Ambt Weferlingen und dessen pertinentien Rechte und Gerechtigkeiten concernirende Brieffschafften und Schrifften extradiren und nichts davon zurück behalten lassen wollen.

4. Dann auch tradiren und übergeben Ihre Fürstl. Durchl. besagtes Ambt frey und ohnbeschwert ohn alle Ansprachen/ und nehmen dieserhalb die sichere Gewehrschafft über sich/ inmassen sie zu solchem Ende Sr. Königl. Majestät die Aembter Hötensleben/ Obißfelde und Winningen und daran habende Jura und Rechte zum sichern Unterpfand cum clausula constituti possessorii hiemit einsetzen/ iedoch ist dasjenige/ was vor ietzo denen Predigern und Schul-Bedienten jährlich gebühret/ auch was sonst denen

nen Unterthanen bey Leistung ihrer Dienste von alters her vom Ambt gegeben werden muß/ hierunter nicht mit verstanden.

5. Dagegen nun versprechen Se. Königl. Majestät hochgd. Ihro Fürstl. Durchl. die Summe von 50000. rthl. an guten ietzo in denen Ober- und Nieder-Sächß. Creysen gültigen ein und zwey dritteln Stücken zu zahlen und erlegen zu lassen/ welches folgender gestalt geschehen soll/ als 16000. rthl. ietzo so fort baar und die übrige 34000 thlr. sollen binnen acht Wochen baar und richtig erleget werden.

6. Und ob zwar wegen der die Jahre her genossenen Gefälle einiger Zweiffel vorgefallen/ alß ob selbige jährlich ein mehrers als die auf das Ambt verschriebene zinßbaare Capitalien an Zinsen außtragen möchten/ und dannenhero eine billigmäßige Liquidatio anzulegen wäre/ so haben dennoch allerhöchstgedachte Seine Königliche Majestät nach reiflicher Erwegung aller Umstände/ und zwar aus sonderbahrer zu Ihr. Fürstl. Durchl. tragenden freund-vetterlicher Affection, der Liquidation und Berechnung sich wissentlich begeben.

7. Und nachdem es Ihr. Fürstl. Durchl. beschwerlich fallen wolte/ ihre auf dem Hause in denen Gemächern habende Meublen an Tapeten/ Schildereyen/ Gewehr und Rüstung/ Betten und dergleichen/ wie auch ihre Registraturen und Brieffschafften ietzo so fort/ da die possessio völlig eingeräumet werden soll/ weg bringen zu lassen; So haben Seine Königl. Majestät allergnädigst gewilliget und seynd zu frieden/ daß Ihro Durchl. selbige zusammen in einige Logementer so viel dazu nöthig/ bringen/ und darinn bis zu bequemer Abfuhr verschlossen und versiegelt bewahren lassen mögen/ zu dem Ende Ihro Hochfürstl. Durchl. frey stehet/ die Castellanien auf dem Hause zu lassen.

8. Zu der Abfuhr der Mobilien ausser Landes wollen Seine Königl. Maj. die benöthigte Fuhren und Vorspann bis an die Grentzen geben lassen/ wann aber selbige Sachen auff die andere Ihrer Fürstl. Durchl. zustehende und im Hertzogthum Magdeburg oder Fürstenthum Halberstadt gelegene Aembter gebracht werden/ So sollen die Fuhren bis dahin gegeben werden.

Zu Uhrkund ist dieser Vergleich zweyfach ausgefertiget/ und von Sr. Königl. Majestät/ wie auch von Ihr. Hochfürstl. Durchl. eigenhändig vollenzogen worden. Cölln den 14. Junii Anno 1701.

Friederich.

Friederich/ L. z. H.

XCV.

Königs Friderici III. in Preussen Edictum, welches zu Ehren Göttlichen Nahmens/ und Verhütung derer Jüdischen wider unsern Heyland JEsum Christum gerichteten Gotteslästerung/ Anno 1703. ergangen.

WIr Friedrich von GOttes Gnaden König in Preussen/ Marggraff zu Brandenburg/ des Heiligen Römischen Reichs Ertz-Cämmerer und Churfürst/ Souverainer Printz von Oranien/ zu Magdeburg/ Cleve/ Jülich/ Berge/ Stettin/ Pommern/ der Cassuben und Wenden/ auch in Schlesien/ zu Croßen Hertzog/ Burggraff zu Nürnbergk/ Fürst zu Halberstadt/ Minden und Camin/ Graff zu Hohenzollern/ der Marck/ Ravensberg/ Lingen/ Moers/ Bühren und Lehrdamm/ Marquis zu der Vehre und Vlißingen/ Herr zu Ravenstein/ der Lande Lauenburg und Bütow/ auch Arlay und Breda; Geben hiermit allen und ieden Prälaten/ Graffen/ Herren/ denen von der Ritterschafft/ Verwesern/ Haupt- und Ambtleuten/ Magistraten in Städten und Flecken/ Gerichts-Obrigkeiten/ Befehlshaberen/ Verwaltern/ Schultzen in Dörffern/ wie auch insgemein allen unsern Unterthanen/ Gläubigen und Ungläubigen/ über welche der Allerhöchste GOtt Uns in unserm Konigreich/ Churfürstenthum/ Fürstenthum/ Graff- und Herrschafften/ nach seinem allerhöchsten Rath und Willen/ gesetzet/ nebst Entbiethung unsers gnädigen Grußes zu vernehmen/ daß uns gebühre Lob/ Preiß/ Ehr und Danck zu geben dem/ der Uns Königreich/ Macht/ Stärcke/ Ehre und Herrlichkeit verliehen hat/ und daß mit uns alle/ so auf Erden seine Statthalter und seines Reichs Ambt-Leute seyn/ nebst der Verherrlichung des grossen Namens GOttes/ auch diesen Haupt-Zweck haben müssen/ daß sie nicht allein die zeitliche Wohlfarth ihrer anvertrauten Unterthanen befördern/ sondern weil dieselben nicht für diese Welt allein geschaffen/ und in dem sterblichen Leibe eine unsterbliche Seele tragen/ auch dafür nöthig zu sorgen haben/ daß wo sie nicht alle zu GOtt bekehret/ wenigstens doch ihr Gericht ihnen einsten nicht schwerer werde.

Wann dann in solcher Erwegung/ Wir mit erbarmenden Augen das arme Jüden-Volck/ so Uns GOtt in unsern Landen unterwürffig gemachet/ ansehen/ so wünschten wir wohl hertzlich/ daß dis Volck/ welches der HErr ehemahls so hoch geliebet/ und vor allen andern Völ-

ckern zu seinem Eigenthum erwählet hatte/ endlich von seiner Blindheit möchte befreyet / und mit uns zu einer Gemeinschafft in dem Glauben an den aus ihnen selbst gebohrnen Meßiam und Heyland der Welt gebracht werden; Weil aber das grosse Werck der Bekehrung zu dem Geistlichen Reich Christi gehöret / und unsere Weltliche Macht keinen Platz darinnen findet/ Wir auch die Herrschafft über die Gewissen der Menschen dem HErrn aller Herren einig überlassen/ so müssen wir Zeit und Stunde abwarten/ welche der Barmhertzige GOtt sie zu erleuchten seinem allein gnädigen Willen vorbehalten hat/ indeßen sie mit Gedult ertragen/ und die Mittel zu ihrer Bekehrung mit aller Liebe und Sanfftmuth anwenden laßen; Wie wir dann hiermit insonderheit die Geistlichen und Seelensorger ermahnet haben wollen/ so offt sie Gelegenheit darzu ersehen / sich zu bemühen/ wie sie diß ungläubige Volck mit Sanfftmuth gründlich überzeugen/ und dem Meßia/ unserm HErrn/ zuführen mögen/ und alle und iede/ so den Nahmen Christi unter Uns bekennen/ ernstlich dahin anweisen/ ihnen Aergernüß nicht zu geben/ und keinen Stein des Anstoßes in den Weg zu legen/ dagegen Wir aber auch die Boßheit/ da sie sich wider Christum JEsum/ unsern HErrn und Heyland / und sein Reich erheben wolten/ zu wehren/ und sie mächtig zu stören/ uns höchst verpflichtet zu seyn erachtet.

Weil dann Wir vor kurtz verrückter Zeit mit vieler Wahrscheinlichkeit benachrichtiget worden/ daß die Juden groß und klein in ihrem Gebeth/ so sich Alenu Joschabbeach anfänget/ und von ihnen so wohl in den Schulen als zu Hause gesprochen wird / abscheuliche Lästerungen wider unsern Erlöser und Heyland der Welt führen / auch alsdann/ wie vor einem Greuel/ ausspeyen / und von dem Ort etwas hinweg springen sollen; So haben wir deßhalb in verschiedenen unsern Provintzien und Landen eine genaue Inquisition angeordnet/ und unsern Regierungen und Commissarien unter andern mit gegeben/ die Rabbinen und Aeltisten/ mittelst eines wohlgeschärfften Juden-Eydes/ zu Bekäntnüß der Wahrheit anzuhalten/ nebst angehengter ausdrücklicher Bedrohung/ dafern sie darunter einen Meyn-Eyd begehen würden/ daß sie andern zu Abscheu an Leib und Leben gestrafft werden sollen.

Als nun die Juden vernommen/ daß die Lästerung in den Worten des erwehnten Gebeths bestünden: Schehem coreim umischta chavim lehevel varik, umitpalelim, lelo joschia, so haben sie nicht allein deme hefftig widersprochen/ sondern auch so gar auf einen in den Jüdischen Sachen erfahrnen und gelahrten Christen sich beruffen/ der sie deßhalb in seinem in öffentlichen Druck heraus gegebenen Buche entschuldigte.

Was aber den Verstand und Sinn der angeführten Worte anlanget/ so haben sie vorgegeben/ daß das Gebeth Alenu Joschabbeach von Josua Zeiten herkommen/ und von ihm/ als er der Amoriter grosse Abgötterey / welche die Sonn und Mond und das Gestirn/ ja noch andere gantz elende nichtige Dinge angebetet/ gesehen hätte/ sey gemachet worden / und wäre solcher Worte eigentlicher Inhalt und Verstand dieser: Welche kniende sich bücken/ vor Eytelkeit und Leerheit / das nicht helffen kan. Womit Josua auf die grosse blinde Abgötterey der Heyden gezielet hätte / und folgends irrig wäre/ daß sie/ die Juden/ unter solchen Worten die Christen begreiffen/ oder solche Völcker verstehen solten / welche nebst ihnen den Schöpffer Himmels und der Erden (von dem in dem Gebeth vorhin gemeldet worden) anbethen / oder daß sie selbige Worte / angeschuldigter Maßen zu einer Lästerung des Heylandes gebrauchen solten.

Ob nun wohl auch wegen des Ausspeyens und Hinwegspringens es ihnen an Ausrede nicht ermangelt / sie auch überall zu Abschwerung des auffs schärffste projectirt gewesenen und ihnen vorgelesenen Eydes sich erbothen / so haben Wir dennoch aus Landes-Väterlicher Sorgfalt gegen alle unsere Unterthanen mehr Liebe vor sie/ als sie selbst des Erbarmens über sich gehabt/ und daher unsern Commissarien allergnädigsten Befehl ertheilet/ zu Ablegung des Eydes sie nicht anzuhalten / in mehrer Erwegung/ daß wir doch dadurch bis auf den Grund der Sachen nicht kommen würden/ die Entheiligung aber des allerheiligsten Nahmens GOttes sehr zu besorgen stünde/ bey einem Volck/ das dem Eyd nach der Lehre einiger unter ihnen zu vernichten/ und hier insonderheit aus Furcht der unausbleiblichen Gefahr vor zuläßig halten dürffte.

Weil aber darbey die Ehre unsers GOttes HErrn und Heylandes Christi JEsu verthädiget/ erhoben/ und vor allem Volck erkannt werden muß/ und zum Preiß der Majestät unsers GOttes/ weit sicherer seyn will / dasjenige / so verdächtig ist/ und als GOttes-Lästerlich angegeben worden / schlechter dings abzuschaffen/ als mit Gefahr über das gantze Land / und alle seine Einwohner länger hin zu dulden; So wollen/ setzen / und ordnen wir hiemit / und in Krafft dieses / daß von nun an / bis zu ewigen Zeiten/ kein Jude/ Mann/ oder Weib / Jung oder Alt/ in unsern Landen/ bey Verlust daraus alsofort gejaget/ zu werden/ weder in der Schule noch

noch in seinem Hause die oben angeführte Worte des Gebeths: Alenu Jeschabbeach: schehem coreim umischta chavim Jehevel varik umitpalelim le lo joschia brauchen / beten / und aussprechen / dabey ausspucken und hinweg springen / auch den Kindern nicht beybringen solle: Und damit man dessen so vielmehr versichert sey/ so soll hinführo das Gebeth Alenu, welches sonst von iedem in der Stille / in der Schule gebethet worden/ von einem aus der Gemeine laut und deutlich gesprochen/ und von den übrigen nachgebethet werden / darzu wir gewisse Aufseher verordnen wollen/ die deshalb die Juden-Schulen öffters besuchen werden: Da aber zu Hause oder anders wo ein oder mehr Juden/ sich gelüsten lassen solten/ wieder dieses unser ernstliches Geboth zu handeln/ und die verdächtigen Worte dennoch zu bethen/ und dabey zu speyen / und zu springen / oder den Kindern ein solches beyzubringen/ so soll wieder den oder dieselbe/ alsbald es in Erfahrung gebracht wird/ mit der angedroheten Straffe unverzüglich verfahren werden; Diejenigen aber/ welche/ ohne daß man es erführe/ solches thun und ins geheim mehrberührte Worte zur Schmach unsers Heylandes / mit dem Munde/ oder auch in ihren Hertzen sprechen möchten / wollen wir der Göttlichen Allmacht / die auch die verstockten Hertzen ändern und erweichen kan / überlassen haben/ und wird Christus JEsus / unser Herr und Erlöser/ seine Ehre zu rechter Zeit schon zu retten wissen.

Wir versehen uns aber allergnädigst/ daß die Juden in diesem unserm Geboth / welches wir in aller gnädigster Erwegung / daß sie ehemahls GOttes geliebtes Volck gewesen / und daß sie nach dem Fleisch die Befreundten unsers Heylandes seyn/ mit Liebe/ Mitleiden/ und Erbarmung gegen sie verknüpffet haben / sonsten aber die Ehre unsers GOttes von uns unumgänglich erfordert/ so vielmehr aller unterthänigsten Gehorsam bezeigen werden/ weil ihnen darinnen nicht das geringste wieder ihre Religion, Ceremonien/ Aufsätze oder Gebräuche/ angemuthet wird / massen sie nicht allein selbst von vielen Jahren her/ in ihren gedruckten Büchern die mehr angezogene Worte/ wegen Beysorge einer Gefährlichkeit / so ihnen an Heydnischen Orthen / oder ihrem Vorgeben nach / aus Mißdeutung bey den Christen erwachsen könte/ aus zu lassen gewohnet sind/ sondern selbst einige ihres Mittels vor unsern Commissarien bezeuget/ daß weder sie solche Worte gelernet / noch ihre Kinder lernen lassen / ja daß solche Worte nicht von allen Juden gebethet würden / auch sie zu bethen / nicht nöthig weren / darum weil dieselbe nicht zu GOtt gerichtet wären / und eigentlich kein Lob GOttes in sich hielten: Das Ausspeyen aber bey dem Gebeth Alenu gemäß ihren bey der Commission producirten Büchern vor eine sündliche Sache zu halten wäre/ welche von unser Judenschafft zu Halberstadt bereits freywillig abgestellet worden / übrigens von dem Hinwegspringen / sie gar nicht wissen wollen.

Die nun hierinn unserm allergnädigsten und ernstlichen Willen/ gehorsambst nachleben werden / haben sich unsers Landes-Väterlichen Schutzes und Schirms / wie andere getreue Unterthanen noch fernerhin allerunterthänigst zu erfreuen/ die Ubertreter aber die obangedeutete/ ja nach Befinden der Umbstände/ gar Leib- und Lebens-Straffe unausbleiblich zugewarten. Massen wir hiermit allen in unserm Königreich und Landen verhandenen Regierungen/ Justiz-Collegiis, hohen und niedrigen/ Geist- und Weltlichen Gerichten / Obrigkeiten in Städten / und auf dem Lande / auch dabey unsern Fiscalischen Bedienten / allergnädigst und zugleich ernstlich anbefehlen / hierüber ein wachendes Auge zu haben/ und so lieb ihnen ist/ schwere Verantwortung bey uns / oder vielmehr bey dem strengen Richter-Stuhl JEsu Christi zu vermeiden / über dieses unser ewiges Edict treu eifferigst zu halten. Uhrkundlich unter unser eigenhändigen Unterschrifft und aufgedruckten Königlichen Innsiegel. Gegeben zu Cölln an der Spree den 28 Augusti, Anno 1703.

(L. S.) Friedrich.

XCV.

Königl. Preußisches Patent, wegen des Reichs-Vogtey- und Reichs-Schultheißen-Amts in des Heil. Röm. Reichs Stadt Nordhausen/ de Anno 1704.

Zu wissen / demnach Seiner Königlichen Majestät in Preussen/ die hohen Gerechtsame der Reichs-Vogtey / und Reichs-Schultheissen-Ambts bey dieser Käyserlichen freyen Reichs-Stadt Nordhausen/ welche vormahls die Herren Churfürsten zu Sachsen besessen/ Anno 1698. von denen darzu verordneten Königlichen Pohlnischen und Churfürstl. Sächsischen Commissariis öffentlich auf hiesigem Rathhause tradiret / und deren Possessio vel quasi an Seiten aller höchstgedachter Ihrer Königlichen Majestät ergriffen worden/ Burgemeister und Rath dieser Stadt aber annoch auf gewisse Jahr ein respective wieder Kauffs- und Pfand-Recht/

Recht/ an solchen Juribus prætendiret/ welches aber und was ihnen etwa dießfalß competiret haben möchte/ nach nunmehro abgelauffener Zeit/ und Oblation derer darauff verschriebenen Summen erloschen; Und dann Ihr. Königl. Majestät in Preußen/ nunmehro allergnädigst entschlossen/ solche dero wohlerworbene hohe Gerechtsame künfftig selbst administriren und exerciren zu lassen/ gestalt sie dann dero Hoffrath und Gericht-Schultheißen/ Andreas Erhardt Röpenacken solches allergnädigst committiret und aufgetragen/ die Gerichte auch mit nötigen Schöppen und Assessoribus besetzen lassen; So wird solches Bürgermeister und Rath dieser Stadt/ wie auch allen den Bürgern und Einwohnern/ mittelst diesen öffentlichen Anschlags notificiret und kund gemacht/ damit jene der bißherigen Administration solcher Reichs-Vogtey und Schultheißen-Ambts sich enthalten/ und hingegen iederman/ der in Civil- und Criminal-Sachen etwas zu klagen/ oder sonst Richterliche Hülffe von nöthen haben wird/ solches vor dem Königlichen Vogtey- und Schultzen-Gericht/ welches bevorstehenden Montags früh um 9. Uhr/ in hiesigem Königlichen Collectur-Hause/ zu iedermans Nothdurfft und freyen Zutritt geöffnet werden wird/ vorbringen/ und daselbst unpartheyischer der Sachen Cognition und Ausspruches/ auch schleuniger Rechts-Hülffe zu gewärtigen möge.

Und wie mehr allerhöchst erwehnte Ihre Königliche Majestät hiermit öffentlich versichern lassen/ daß dero Intention nicht sey/ dieser Käyserlichen freyen Reichs- und dero Schutz-Stadt/ an ihrer Immedietät und andern ihr rechtmäßig-zustehenden Befügnüßen/ das geringste zu entziehen/ vielmehr dieselbe dabey gebührend zu mainteniren und zu schützen; Also wird auch ein ieder hiermit verwarnet/ Ihrer Königlichen Majestät in dero hohen Regalien und Reichs-Officiis keinen Eintrag zu thun/ damit nicht wiedrigen falß er sich selbst Ungelegenheit und Bestraffung zuziehen möge. Geben zu Nordhausen den 5. Septembr. 1704.

Königliche Preußische anhero verordnete Commissarii.

XCVII.

Königs Friderici in Preussen Ordnung und Reglement, des Ranges halber/ de Anno 1705.

WIr Friderich von GOttes Gnaden/ König in Preussen/ Marggraff zu Brandenburg/ des Heiligen Römischen Reichs Ertz-Cämmerer und Churfürst/ Souverainer Printz von Oranien/ zu Magdeburg/ Cleve/ Jülich/ Berge/ Stettin/ Pommern/ der Cassuben und Wenden/ auch in Schlesien zu Crossen Hertzog/ Burggraf zu Nürnberg/ Fürst zu Halberstadt/ Minden und Camin/ Graf zu Hohenzollern/ Ruppin/ der Marck/ Ravensberg/ Hohnstein/ Lingen/ Moerß/ Bühren/ und Lehrdam/ Marquis zu der Vehre und Vlißingen/ Herr zu Ravenstein/ Lauenburg/ Bütaw/ Arlay und Breda ꝛc. Thun kund/ daß wir zu Verhütung aller Irrungen und Streits wegen des Ranges zwischen unsern Bedienten/ allergnädigst gut befunden/ eine gewisse Verordnung und Reglement abfassen und hiedurch publiciren zu lassen/ also und dergestalt/ daß hiebey keine andere Considerationes als die Chargen gelten/ alle und iede unsere Bediente auch/ sie seyn Unadeliche/ Adeliche/ oder auch höhern Herkommens/ allein nach dero Aemter und Bedienungen/ welche sie von uns besitzen/ Qualität und gesetzten Rang/ in publiquen und privaten Zusammenkünfften/ die Stelle nach der Ordnung/ wie wir selbige nach einander benennet haben/ observiren und behalten sollen: doch daß in denen Collegiis, in welchen bisher der Unterscheid zwischen denen so genannten Adelichen und Gelahrten Bäncken gebräuchlich gewesen/ die Sessiones nach wie vor genommen/ ausser dem Collegio aber nur das Alter der Reception observiret werden solle; wie Wir dann auch denenjenigen/ welche von uns oder mit unserer allergnädigsten Genehmhaltung auf ihr allerunterthänigstes Ansuchen von ihren Bedienungen beurlaubet werden/ denselben Rang/ welchen sie alsdann vermöge ihrer Chargen gehabt/ auch ferner allergnädigst geniessen lassen wollen.

Die Ordnung aber soll ins künfftige observiret werden/ wie folget:

1. Der Ober-Cämmerer.
2. Der General-Feld-Marschall.
3. Der Ober-Marschall.
4. Der General-Feld-Marschall Lieutenant.
5. Der General Feldzeugmeister.
6. Unsere Statthalter in Unsern Fürstenthümern.

Diese rouliren nach dem Alter ihrer Reception.

7. Die würckliche Geheimbte Räthe.
8. Die Ober-Räthe im Königreich Preussen.
9. Die Generals von der Cavallerie und Infanterie.
10. Die General-Lieutenants.
11. Die Ritter des Schwartzen Adlers.
12. Die Maitre des Requêtes.
13. Der General Erb-Postmeister.
14. Der Ober-Stallmeister.

Diese zwey rouliren nach dem Alter ihrer Reception.

15. Der Königin Ober-Hofmeister.
16. Der Ober-Jägermeister.
17. Der Schloß-Hauptmann.
18. Der Ober-Heroldsmeister.
19. Die würckliche Cammerherren/ und
20. Der Ober-Ceremonien-Meister allemahl als der jüngste Cammerherr.
21. Der Bischoff.

Diese alterniren nach dem Alter ihrer Reception.

22. Die General-Majors.
23. Der ietzige General-Empfänger auf seine Lebens-Zeit.
24. Die vier Ober-Aembter in Preussen.
25. Der Marschall in Preussen.
26. Die Präsidenten und Cantzler bey denen Königlichen Regierungen.

Diese beyde rouliren nach dem Alter ihrer Reception.

27. Der Ober-Schenck.
28. Der Hoff-Marschall vom Cron-Printzen.
29. Der Hoff-Marschall von Marggraf Philippen Hoheit.

Diese rouliren nach der Zeit ihrer Reception.

30. Die Vice-Cantzler/ Directores bey denen Justiz-Collegiis und Cantzeleyen/ wie auch Præsidenten bey den Amts-Cammern/ so wohl hier als in denen Provincien.
31. Die Ober-Appellations-Räthe.
32. Die geheime Räthe vom Justiz-Collegio.
33. Die geheime Cammer-Räthe.
34. Die geheime Kriegs-Räthe.
35. Titular-geheime Räthe.
36. Die Thum-Pröbste in hohen Stifftern.
37. Die Clev- und Märckische geheime Regierungs-Räthe.
38. Der 1. Stallmeister vom Könige.
39. Der Stallmeister von der Königin.
40. Der Stallmeister vom Cron-Printzen.

Diese rouliren

41. Die Tribunals-Räthe in Preussen.

Rouliren unter einander nach dem Alter ihrer Reception.

42. Die Land-Räthe in Preußen.
43. Die Dohm-Dechanten von hohen Stifftern.
44. Obristen.
45. Titular-Cammer-Herren.
46. Cammer-Gerichts-Räthe.
47. Regierungs-Räthe in der Neu-Marck/ Magdeburgischen und Pommern.
48. Hof-Räthe.
49. Ober-Küchmeister.
50. Landes-Hauptleute und Land-Drosten.

Diese von No. 44. bis No. 58. rouliren untereinander nach dem Alter ihrer Reception.

51. Oberste Kriegs-Commissarii.
52. Die Canonici bey dem Dom-Stifft in Magdeburg.
53. Die General-Adjutanten bey Seiner Königl. Majestät.
54. Der Hof-Jägermeister.
55. Der Director von der hiesigen Ritter-Academie.
56. Stiffts-Hauptleute.
57. Der General-Fiscal.
58. Die Hof-Gerichts-Räthe in Preussen.
59. Die Quartal-Gerichts-Räthe in der Alten Marck.
60. Ravensbergische Appellations-Gerichts-Räthe.
61. Die Consistorial-Räthe.
62. Die Regierungs-Räthe der Fürstenthümer Halberstadt und Minden.
63. Die Canonici bey den Dom-Stifftern in diesen Fürstenthümern.
64. Die Hof-Prediger.
65. Die Leib-Medici.
66. Die Ambts-Cammer-Räthe.
67. Oberst. Lieutenants.
68. Des Königs Cammer-Junckern.
69. Ober-Forstmeister.
70. Amts-Hauptleute.
71. Drosten.
72. Land-Räthe und Creyß-Commissarien.
73. Die andern Stallmeister des Königs.
74. Der Königin Cammer-Junckern.
75. Des Cron-Printzen Cammer-Junckern.
76. Der Marggraffen Stallmeister.
77. Die Commissariats-Räthe.
78. Die Steuer-Räthe.

bis No. 88. rouliren gleichfalls nach dem Alter ihrer Reception.

79. Die Jagt-Räthe.
80. Die Marinen-Räthe.
81. Die Titular-Räthe.
82. Hof-Rentmeister.
83. Der Ober-Licent-Einnehmer.
84. General Proviantmeister.
85. Die geheime Cammer- und würckliche geheime Secretarien.
86. Der Lehns-Secretarius.
87. Der geheime Kriegs-Secretarius.
88. Der Archivarius.

89. Die Majors.
90. Des Königs-Hof-Junckern.
91. Der Marggrafen Cammer-Junckern.

Diese rouliren unter einander.

92. Rittmeistere und Capitains.
93. Der Pagen Hofmeister.
94. Die Kriegs-Commissarii.
95. Die Domainen-Commissarien.
96. Die Hof-Medici.
97. Die Bau-Directores.
98. Die Hof-Postmeister in Berlin.
99. Die Cammer-Diener des Königs.
100. Die geheime Secretarii.
101. Die Cammer-Diener der Königin.
102. Des Cron-Printzen Cañer-Diener.

Diese rouliren unter einander.

103. Der Hauß-Voigt.
104. Die Fiscale.
105. Der Hofstaats-Comissarius.
106. Der Ober-Capelmeister.
107. Die Steuer-Commissarien.
108. Die Protonotarien.
109. Der Bibliothecarius.
110. Hof-Cammer-Secretarius.
111. Hof-Post-Secretarius.
112. Hof-Staats-Secretarius.
113. Geheime-Kriegs- und Lehn-Cantzellisten nach dem Alter.

Rouliren desgleichen.

114. Die Commissariats-Secretarien.
115. Der Hofstaats-Cassirer.
116. Der Hof-Forst- und Jagdt-Schreiber.
117. Die Ambts-Cammer-Secretarien.
118. Der Küchenmeister.
119. Hof-Cammer-Cantzellisten.

Diese rouliren unter einander.

120. Der Kellermeister.
121. Der Silbermeister.
122. Der Hof-Conditor.
123. Der Hof-Tantzmeister.
124. Der Hof-Fechtmeister.
125. Die Cammer-Musicanten/
126. Die Cammer-Gerichts-Schreiber.
127. Consistorial-Schreiber.
128. Ambts-Cammer-Schreiber.
129. Die Rentherey-Bediente.
130. Die Küchenschreiber.
131. Die Kellerschreiber.

Die verheyrathete und unverheyrathete Dames behalten den Rang ihrer respective Männer und Väter / ausser daß wir allergnädigst wollen/ daß die Ober-Hofmeisterin/ so lange sie in Diensten stehet / nechst vor der würcklichen Geheimbten-Räthe Frauens/ und die Cammer-Fräuleins nechst vor der würcklichen Cammer-Herren Frauen/ den Rang haben sollen; doch auch nur so lange/ als sie bey Hofe und in Diensten verbleiben.

Wie wir nun über dieses Rang-Reglement allerdings gehalten haben/ und demselben in allen seinen Puncten nachgelebet wissen wollen: So befehlen wir auch allen und ieden / so wohl Civil-als Militair-Bedienten und denen/ welche in dieser Rang-Ordnung benennt oder begriffen seyn / allergnädigst und zugleich ernstlich/ sich darnach allergehorsambst zu achten / und demselben in keine Wege zu contraveniren: sintemahl wir diejenige/ welche sich dawider zusetzen oder demselben entgegen zu leben/ und einen höhern Rang / als der ihnen nach diesem Reglement zukommt / zunehmen und sich anzumassen/ sich unterstehen werden/ das erstemahl mit zweyhundert Ducaten Fiscalischer Straffe/ welche unserm neuen grossen Wäysen-Hause anheim fallen soll/ wann es aber öffters geschicht/ mit härterer willkührlicher Bestraffung und selbst mit Verlust ihrer Chargen ansehen wollen.

Uhrkundlich haben wir dieses Rang-Reglement eigenhändig unterschrieben und mit unserm Königlichen Insiegel bedrucken lassen. So geschehen und gegeben zu Cölln an der Spree/ den 15. Aprilis 1705.

Friedrich R.

(L. S.)

Graf von Wartenberg.

XCVIII.

Ordnungen und Statuta des Königl. Preußischen Ober-Herald-Amts/ de Anno 1706.

Nachdem Se. Königliche Majestät in Preußen/ ꝛc. unser allergnäd. König und Herr durch ein öffentliches Patent bereits bekannt gemachet / welchergestalt sie so wohl ihrer Convenienz halber/ als auch zu Abstellung derer bey denen Familien und derselben Distinction, Wappen/ Insignien/ Kronen/ Helmdecken/ Kleinodien und dergleichen eingerissenen Mißbräuchen/ wie nicht weniger zur Conservation des Rittermäßigen und adelichen Standes/ desselben Prærogativen / Rechten und Gerechtigkeiten allhier in dero Residentz zu Cölln an der Spree ein Ober-Heralds-Amt angerichtet;

Als haben Se. Königliche Majestät solches mit einem Ober-Heralds-Meister / zweyen Adelichen und so viel gelehrten Assessoribus, einem Historico, einem Archivario, einem Protonotario, Secretario, Cantzlisten/ Mahler / Cassirer und Botenmeister besetzet und ihnen gewisse Logiamenter in dero Collegien-Hause anweisen und einräumen lassen / allermassen sie in selbigem wöchentlich ihre Zusammenkünfften/ wenigstens dreymahl/ und so offt es der Ober-Heralds-Meister / oder in dessen Abwesenheit der erste adeliche Assessor extra ordinem nöthig finden wird/ halten/ von denen zum Ober-Heralds-Amt gehörigen Sachen deliberationes pflegen/ die Acta daselbst allerviret werden/ und die nöthige Expeditiones geschehen sollen.

Es soll aber mehrgedachtes Ober-Heralds-Amt nicht allein auf die Mißbräuche bey dem Rittermäßigen und Adelichen Stand und Conservation desselben Jurium acht haben / sondern auch Sr. Königlichen Majestät / wann einige solennitäten als Krönung / Kindtauffen / Begräbnissen / Heurathen / Carussel / Turnier/ Ritterspiele / oder dergleichen vorgehen / mit Rath und That an Hand zu gehen / und so offt es nöthig/ oder von ihnen erfordert wird / ihr allerunterthänigstes Gutachten zu eröffnen schuldig und gehalten seyn/ gestalt sie dann sämtlich in dero Pflichten stehen/ und sich dazu verbindlich gemacht haben: Und damit erhelle / welchergestalt Se. Königliche Majestät sothanes Collegium consideriret und dessen Autorität mainteniret wissen wollen / so declariren Se. Königliche Majestät hiemit und Krafft dieses/ daß zu der Ober-Heralds-Meister-Charge jederzeit einer von dero fürnehmsten Officirern bey Hoffe bestellet werden soll / allermassen sie dann solche anietzo dero Cämmerer und Ritter vom schwartzen Adler/ Marschall von Bieberstein aufgetragen / und ihn damit versehen haben.

Von dem Ober-Heralds-Meister.

Ob wohl der Ober-Heralds-Meister so wohl als die Assessores und übrige Officianten bey dem Ober-Heralds-Amt immediate von Sr. Königlichen Majestät bestellet und angenommen werden/ auch deroselben den Eyd der Treue und des Gehorsams ablegen/ so seynd iedoch diese an den Ober-Heralds-Meister dergestalt verwiesen/ daß sie unter dessen Direction stehen / dessen Befehl und Geheiß nachleben/ und ohne sein Vorbewust keine Expeditiones vornehmen sollen.

Der Ober-Heralds-Meister soll sich von Sr. Königlichen Majestät und dero gantzen Königlichen Hauses Wappen / deren Ursprung/ Zeichnung/ Farben / Ordnungen und Prærogativen aufs fleißigste und genaueste informiren/ solche gehörig eintheilen und einrichten / daß selbige auf denen Siegeln/ Pitschafften/ Kutschen/ Handdecken / Silber-Geschirr/ Tapezereyen / Meublen und dergleichen nach convenienz gesetzet werden mögen. Es sollen auch bey Sr. Königl. Majestät Armeen/ und gesamter Miliz keine Standarten / Guidons und Fahnen/ wie sie Nahmen haben/ verfertiget/ ingleichen auf Paucken und Trommeln/ nichts gemahlet noch gesetzet / auch keine Canons gegossen werden/ es seyen dann die Abrisse davon dem Ober-Heralds-Meister vorher zugestellet/ da er denn dahin zu sehen hat/ daß / was darinn begriffen/ denen Königlichen Insignien conform, auch das übrige / als Devisen/ Emblemata und Zierrathen nach der bienseance gesetzet und wohlgefasset werden mögen.

Bey publiquen Ceremonien und insonderheit bey Crönungen / Vermählungen / Kindtauffen und Begräbnissen des Königl. Hauses soll er nebst dem Ober-Ceremonien-Meister alles gehörig reguliren / anordnen und einrichten/ bey solennen Begräbnüssen / auch immediatè für dem Königlichen geschnitzten Haupt-Wappen vorher gehen.

Wann iemand in den Königlichen Orden vom schwartzen Adler aufgenommen wird; Soll er die Nobilität der neuen Ritter und producirten Beweiß derer auf sie abgestammeten Ahnen/ denen Ordens-Statutis gemäß examiniren und untersuchen / auch daß sothane Ahnen und der Ritter Wappen in gehöriger Form eingerichtet und eingeschicket werden mögen/ Sorge tragen / und deßfalß alle diensame Erinnerung

rung thun/ auch bey Installirung der neuen Ritter immediate für ihnen hergehen/ und wann iemand aus dem Königlichen Hause den Ritter-Orden empfänget/ dessen Wappen auf einem sammeten Küssen tragen.

Wann auch Carousseln, Tourniere und Ritterspiele angesetzet werden/ hilfft der Ober-Heralds-Meister solche nicht allein gleich andern solennitäten und publiquen Ceremonien mit reguliren/ sondern hat auch in solchen Fällen iedesmahl die Stelle mit unter denen Rittern.

Ferner hat der Ober-Heralds-Meister Sorge zu tragen/ daß bey dem Ober-Heralds-Amt ein vollkommenes Armorial verfertiget/ und aller in denen Königl. Landen angesessenen auch sonsten in selbigen sich auffhaltenden Edel-Leute Wappen in solches eingetragen/mit ihren Farben gemahlet/ und ordentliche Registraturen dabey gehalten werden mögen/ Gestalt er denn auch die Wappen dererjenigen/welche von Sr. Königlichen Majestät in den Adelichen oder höhern Stand erhoben werden/nach denen Regeln der Heralds-Kunst zu ordiniren und einzurichten hat.

Ingleichen soll er dahin sehen/daß die Ritterschafft und der Adel in denen Königlichen Landen der Reinigkeit der Wappen sich befleißigen und allein dessen/ so ihnen zukommet/ sich gebrauchen/ eines mehrern aber sich nicht anmassen/ insonderheit denen/ die Cronen und offene Helme zu führen nicht befugt/solches nicht verstattet werden möge/ gestalt/ wann dergleichen an ihn gebracht wird/ oder er es sonsten erfähret/ er solches zu untersuchen und mit Zuziehung der Assessoren zu decidiren befugt seyn soll. Die certificata werden allein unter des Ober-Heralds-Meisters Subscription und Unterschrifft mit Beydruckung des Ober-Heralds-Amts Insiegel ertheilet.

Von denen Ober-Heralds-Räthen und Assessoren.

Die Assessores des Ober-Heralds-Amts/deren die oberwehnte zwey Adeliche und zwey Gelehrte seynd/ erscheinen bey denen publiquen Ceremonien und Solennitäten nicht/außer daß bey Königl. solennen Begräbnüßen das Königliche geschnitzte Haupt-Wappen von denen beyden Adelichen Assessoribus getragen wird/ welchen der Ober-Heralds-Meister immediatè vorhergehet.

Sonsten aber legen dieselbe gleich allen übrigen Officianten bey dem Ober-Heralds-Amt/ Sr. Königl. Majestät den Eyd der Treue ab/ und assistiren nicht allein dem Ober-Heralds-Meister/ in dem was bey publiquen Ceremonien und solennen Actibus zu regaliren ist/helffen ihm solches einrichten/ und gehen ihm mit Rath und That dabey an Hand/ sondern halten auch wöchentlich dreymahl ihre ordinaire Sessiones, und kommen/ so offt von dem Ober-Heralds-Meister angesaget wird/ extra ordinem zusammen/ um von denen zum Ober-Heralds-Amt gehörigen Sachen zu deliberiren/ insonderheit wann von Sr. Königl. Majestät derselben Bedencken und Gutachten über ein und anders erfordert wird/ wann Relationes, Uhrkunden und Nachrichten einkommen/ wann Genealogie und Geschlecht-Register zu untersuchen und einzurichten/Wappen zu visiren/ Certificata in allerhand Fällen zu ertheilen und andern dergleichen Sachen: Sie decidiren auch nebst dem Ober-Heralds-Meister über die bey denen Insignien und Wappen vorgehende Mißbräuche/ da iemand Cronen/Kleinodien und dergleichen sich anmaßen möchte/ worzu er nicht befugt ist. Ferner lieget ihnen ob/ Acht zu haben/ daß bey dem Ober-Heralds-Amt alles in guter Ordnung gehalten werde/ die ihnen nachstehende Bedienten ihr Amt fleissig verrichten/ die Registraturen ordentlich eingerichtet/ und dabey nichts unterlassen werden möge.

Von dem Historico.

Demselben lieget ob/sich die Historie des Königlichen und Churfürstlichen Hauses/ dessen Ursprung/Geschichten/Wappen/Rechten und Gerechtigkeiten/ wie nicht weniger derer Adelichen Familien und Geschlechter in dem Königreich Preussen/ Chur-Marck Brandenburg/ und allen übrigen Königlichen Landen sich bekannt zu machen/ davon genaue Nachricht und Wissenschafft zu haben/ nach alten Documenten/Schrifften und Uhrkunden sich zu befleißigen/ und dem Ober-Heralds-Amt/ wann es von ihm verlanget wird/ davon gehörige Information zu ertheilen/ wie nicht weniger/ was in einem und andern dem Statui publico, der Observanz und Reichs-Gesetzen gemäß an Hand zu geben/ daneben muß er die bey dem Ober-Heralds-Amt einlauffende Diplomata, sie seyen in was Sprache sie wollen/untersuchen/ derselben eigentlichen Sensum eruiren/ und copiam davon zur Registratur geben.

Von dem Archivario.

Der Archivarius wird angewiesen auff alle bey dem Ober-Heralds-Amt einkommende Acta das Datum productionis ordentlich aufzutragen/ solche währenden Sessionen mit Fleiß zusammen zu bringen/auf deren richtige rubricirung Acht haben/ nach geendigten Sessionen die zusammengehörige Uhrkunden/ Relationes und übrige Acta in fasciculos zusammen zu binden/ zu denen Registraturen ieder Provintz nach der Ordnung des Alphabets/ verwahrlich beyzulegen/die volumina Genealogica, worinnen ieder Adelichen Familie Heyrathen/Geburths- und Todesfälle eingetragen werden/gleichergestalt in gute Ordnung zu bringen/ solche denjenigen/so dazu bestellet seynd/zu jeweilicher nothwendiger Eintragung auszuantworten/ alle und iede Volumina, Protocolla, Documenta, Schrifften und Briefschafften/ so zum Ober-Heralds-Amt gehören/ sie haben Nahmen wie sie wollen/ wohl und in guter Ordnung zu asserviren/ und darob zu seyn/ daß solche in gehörigen Registraturen gehalten/ und benöthigte Indices darüber gemachet werden mögen; Niemanden ohne Vorbewust und Special-Befehl des Ober-Heralds-Meisters documenta oder andere Nachrichten aus dem Archiv mitzutheilen/ dasjenige/ so er mit dessen Einwilligung ausgiebet/ mit einem Schein zu belegen/ und bey Zeiten wieder einzufordern/ wie ihm dann generaliter die Conservation der Acten auf seine Pflicht recommendiret wird.

Von dem Protonotario.

Der Protonotarius wohnet denen so wohl ordinairen als extraordinairen Sessionen gleich dem Secretario mit bey/ verzeichnet die bey denen Versammlungen gemachte Schlüsse ad protocollum, träget die einlauffende Documenta, Brieffe/ Relationes und Schrifften dem Collegio vor/fasset die Resolutiones denen Conclusis gemäß darauff ab/ befördert solche bey dem Ober-Heralds-Meister zur Vollziehung/ und muß übrigens die zu seiner Expedition gehörige ihm anvertrauete Acta beysammen und in guter Ordnung halten/ und ohne Vorbewust und Einwilligung des Ober-Heralds-Meisters davon nichts communiciren/vielweniger davon Extracten/ Abschrifften oder dergleichen ertheilen/ allermassen derselbe/so wohl als alle membra des Collegii zur Verschwiegenheit angewiesen wird.

Von dem Secretario, Cancellisten/Mahler/ Caßierer und Botenmeister.

Der Secretarius führet bey denen Sessionen das Protocollum, und expediret dasjenige/was der Ober-Heralds-Meister und Ober-Heralds-Räthe ihm befehlen. Insgemein aber werden alle diese Bediente/ ob sie gleich von Sr. Königlichen Majestät bestellet werden/ und von derselben die Patenta empfangen/an den Ober-Heralds-Meister/ und dessen Geheiß nachzuleben/sich daneben treu und fleißig in ihren Verrichtungen/wie ingleichen verschwiegen zu halten/ angewiesen.

Von Besoldungen.

Wie nun Seine Königliche Majestät durch Anrichtung dieses Ober-Heralds-Amt dero getreue Stände und Unterthanen mit keinem Onere beschweren wollen; Also lassen Seine Königliche Majestät den Ober-Heralds-Meister aus dero selbst eigenen Mitteln/ mit einem convenablen appointement versehen/ die Ober-Heralds-Räthe und übrige Officianten aber ausser denen beyden Adelichen/ welche sich aller Besoldung begeben werden/ für ihre Mühe diejenigen sportulen/ so durch die in Druck gegebene gantz leidentliche und billichmäßige Taxe/ bey dem Ober-Heralds-Amt einkommen/ zugenieſſen haben/ deren Eintheilung/ da selbige annoch ungewiß seynd/von Sr. Königlichen Majestät/ dem Ober-Heralds-Meister aufgetragen und überlassen worden.

Friedrich R.
(L. S.)
Graff von Wartenberg.

Wir Friedrich von GOttes Gnaden König in Preußen/ Marggraff zu Brandenburg/ des Heil. Römischen Reichs Ertz-Cämmerer und Churfürst/ souverainer Printz von Oranien/ zu Magdeburg/ Cleve/ Jülich/ Berge/ Stetin/ Pommern/ der Caßuben und Wenden/ auch in Schlesien und zu Crossen Hertzog/ Burggraf zu Nürnberg/ Fürst zu Halberstadt/ Minden und Camin/ Graff zu Hohenzollern/ Ruppin/ der Marck/ Ravensberg/ Hohenstein/ Lingen/ Meers/ Bühren und Lehrdam/ Marquis zu der Vehre und Vlißingen/ Herr zu Ravenstein/ Lauenburg und Bütow/ auch Arley und Breda/ ꝛc. Entbieten hiemit allen und ieden unsern Prälaten/ Graffen/ Herren/ denen von der Ritterschafft und sämtlichen vom Adel in unserm Königreich/ Churfürstenthum und Landen/ unseren Gnädigsten Gruß/ und fügen denenselben hiedurch zuwissen/ was gestalt wir/ nachdem wir vielfältig wahrgenommen/ daß bey denen Familien und derselben Distinction, Wappen/ Insignien/ Kronen/ Helmdecken/ Kleinodien und dergleichen/ allerhand Mißbräuche und Unordnungen eingerissen/ damit solchen Inconvenientien begegnet/ die Stände distinguiret/ die Rittermäßige und adeliche Familien bey ihren Rechten und prærogativen mainteniret/ alle Confusion derer Geschlechter verhütet/ auch niemanden ein mehres als ihm zukommet/ sich anzumassen verstattet werden möge.

Wann wir dann allergnädigst gut befunden/ zu solchem Ende in unserer allhiesigen Residentz zu Cölln an der Spree ein Ober-Heralds-Amt anzurichten/ und selbiges mit qualificirten Personen zubesetzen/ auch mit nöthigen Instructionen/statutis und Verordnungen versehen; und hierbey unsere Intention und Absicht dahin gehet/ daß der Adel und Rittermäßige

ge Stand in gedachtem unſerm Königreich/ Churfürſtenthum und Landen diſtingviret/ auch hinkünfftig ein ieder ſowohl wegen ſeines Wappen/ Ahnen und Geſchlecht-Regieſter/ als auch wegen der Geſchichten eines ieglichen Familie und inſonderheit/ welche ſich bey unſerm Königlichen und Churfürſtlichen Hauſe zu Friedens- und Kriegs-Zeiten ſignaliret und meritiret gemachet/ Nachricht haben könne.

Als haben wir es dahin gerichtet/ daß bey ſothanen unſerm Ober-Heralds-Amt ein vollkommenes Armorial verfertiget/ und in ſelbiges aller in unſerm Königreich/ Churfürſtenthum und Landen angeſeſſenen/ oder auch ſonſten in ſelbigen ſich aufhaltenden Edelleuten Wappen eingetragen und gemahlet werden ſollen/ der gäntzlichen Zuverſicht/ daß in Conſideration ſolches zu des Adels und Rittermäßigen Standes Ehr/ Ruhm und Anſehen abzielet/ niemand von ihnen ſich entbrechen werde/ gedachte ihre Wappen entweder an unſer Ober-Heralds-Amt immediate, oder aber an die in denen Provincien darzugeſetzte Räthe und Bediente einzuſenden/ und wie wir gern ſehen/ daß ſothane Einſendung der Wappen beſchleuniget/ und je ehe je lieber geſchehen möge; Alſo wird denen Auswärtigen/ welche ſich etwan in vorigen Zeiten aus unſern Landen begeben/ oder in ſelbigen zu Stifftern/ Geiſtlichen beneficien/ oder auch Civil- und Militar-Bedienungen zugelangen ſuchen/ frey gegeben/ ſich bey mehrgedachtem unſerm Ober-Heralds-Amt gleichfals anzumelden und ihre Wappen einzuſchicken.

Nechſt dem wird nicht weniger zur avantage derer Adelichen und Rittermäßigen Familien gereichen/ wann derſelben Genealogien und Stamm-Bäume bey unſerm Ober-Heralds-Amt aſſerviret werden/ und man ſo dann aus ſolchen von denen Familien iedesmahl eine völlige und unwiederſprechliche Nachricht haben kan/ weßhalben ein ieder nebſt denen Wappen nicht allein ſothane Genealogie und Geſchlecht Regiſter oder Stamm-Bäume einzuſchicken/ ſondern auch ſo offt eine Mannsperſohn in der Familie abgehet oder gebohren wird/ ſolches zu Fortſetzung derſelben anzugeben/ ingleichen die Geſchichte ſeines Hauſes zu melden/ und mithin die 4. 8. 16. 32. oder mehr Ahnen/ als ein ieder gut findet/ unter einem an Eydes ſtatt gegebenen Atteſto von vier im Lande angeſeſſenen Rittermäßigen oder adelichen Perſonen beyzufügen befliſſen ſeyn wird/ welche ad perpetuam rei memoriam in gewiſſe Regiſter eingetragen/ und denen Requirenten oder denen/ ſo den Beweiß ihrer Ahnen zu denen Stifftern und Orden nöthig haben/ ſo viel und offt ſie es verlangen/ certificata daraus ertheilet werden/ ſolche Certificata auch bey denen Stifftern und Orden in unſern Landen ohne einige Difficultät angenommen/ und ihren unwiederſprechlichen Beweiß haben ſollen.

Damit auch um ſo vielmehr erhelle/ daß hierbey unſere Abſicht ſey/ den adelichen Stand in unſeren Landen bey demjenigen/ was ſelbiger von Käyſeren/ Königen/ Churfürſten und Ständen wohl hergebracht/ zu ſchützen/ und deſſen Prærogativen und Anſehen zu mainteniren; So declariren wir hiermit/ daß niemand mit einigem Onere, Aufflage/ oder wie es ſonſten Nahmen haben mag/ beſchweret werden ſolle/ auſſer/ daß für das Einſchreiben und Mahlen bey dem Ober-Heralds-Amt nach beygefügter Taxe die Gebühr bezahlet werden muß. Welchem nach wir dann Eingangs benanten unſern Prälaten/ Grafen/ Herren/ denen von der Ritterſchafft und ſämtlichen vom Adel ſolches hierdurch bekannt machen wollen/ damit ſie ſich darnach gehorſamſt achten/ und unſere Intention hierunter ihres Orts befördern mögen. Uhrkundlich unter unſerer eigenhändigen Unterſchrifft und vorgedrucktem Inſiegel/ gegeben zu Cölln an der Spree den 21. Aprilis 1706.

XCIX.

Manifeſt, welches im Nahmen Sr. Königl. Majeſtät in Preuſſen von Dero Plenipotentiario, Tit. **Herrn Grafen von Metternich/** publiciret **worden/ woraus erhellet/ daß Ihr Recht auf das Fürſtenthum** Neuf-Châtel **dem** Intereſſe Publico **viel verträglicher/ auch Dero Regierung denen Einwohnern dieſes Staats nützlicher und heilſamer als anderer/ ſo ebenfalls ſolch Fürſtenthum** prætendiren/

de Anno 1707.

LE Traité Sommaire qu'on a publié pour Sa Majeſté le Roy de Pruſſe a mes ſon Droit à la pleine Souveraineté de Neufchâtel dans un ſi grand jour, qu'il n'a pas ſemblé d'abord qu'on pût rien ajoûter à ſon évidence.

Néanmoins on a conſideré depuis, qu'on pourroit rendre cette évidence encore plus ſenſible, & qu'elle fraperoit plus vivement, ſi l'on faiſoit voir que rien ne s'accorde mieux, que le ſuccez de ce Droit, avec l'Interêt de la Patrie, & ſi l'on diſſipoit les illuſions de ceux qui tâchent d'inſinuer le contraire.

C'eſt

C'eſt là auſſi ce qu'on s'eſt propoſé de faire dans cet écrit: mais avant que d'entrer en matiére, on ne peut s'empêcher de remarquer d'abord, que c'eſt une choſe ſinguliére de voir comment les Pretendans François s'empreſſent d'exciter les Gens dans la Principauté de Neufchâtel à faire attention aux Interêts de leur Patrie dans la conjoncture preſente, où il s'agit de la Reconnoiſſance d'un Souverain.

Il eſt vray que cette Reconnoiſſance pouvant entrainer des ſuites de la plus haute importance pour le bonheur ou le malheur des Peuples de Neufchâtel & Valangin, de ſi grands Interêts meritent bien ſans doute qu'ils les mettent en conſideration. Auſſi eſt-on perſuadé, que cét avis eſt bien reçû, & qu'il eſt mieux gouté que ſi l'on propoſoit la Maxime, que les Peuples ſont faits pour les Princes; mais que la maxime contraire ſoit inſinuée de la part des Pretendans, qui viennent de la Cour de France, c'eſt ce qui ſurprend, on l'avoüe, & à quoy apparement les Peuples de ce Païs ne s'attendoient pas. S'il n'y a rien de ſuſpect pour eux dans tout ce qu'on leur dit pour les prévenir contre S. M. P. & pour les faire pancher du côté de la Domination Françoiſe, c'eſt ce qu'on laiſſe à juger. Quoy qu'il en ſoit, comme le but de Sa Majeſté, en faiſant valoir ſon Droit à la Principauté de Neufchâtel, eſt bien moins d'y chercher ſes propres avantages que d'augmenter & affermer le bonheur des Peuples de cette Principauté, l'on craint ſi peu pour ce Monarque l'examen des raiſons de Politique & d'Intereſt de ces mêmes Peuples, & l'on eſt ſi perſuadé que le ſuccés de ſon Droit convient en toute maniére au bien de leur Patrie, que loin d'empêcher ni les Corps de l'état, ni les Particuliers d'ouvrir les yeux ſur ce qui eſt de leur interét dans cette conjoncture, on déclare que Sa Majeſté ſera bien aiſe qu'ils y faſſent de trés ſerieuſes reflexions.

Pour les y aider l'on va comparer ce qu'ils peuvent avoir à eſpérer ou à craindre de côté & d'autre. Mais auparavant il ſera bon de poſer la Régle à laquelle on pourra meſurer le bien & le mal, dont il s'agit.

Chacun conçoit ſans peine, que le bonheur des Peuples de Neufchâtel & Valangin, & leur plus grand Interêt conſiſte à jouir en paix & dans une pleine étendüe de toutes leurs Libertés ſpirituelles & temporelles, & à les transmettre à leur Poſterité: Comme au contraire tout ce qui peut troubler & interrompre la jouiſſance de ces Libertés doit être regardé comme un malheur qui ne peut qu'en entrainer une infinité d'autres. Il n'y a donc qu'à voir ſous quelle Domination il y a le plus à eſperer de ce bonheur, ou le plus à craindre de ce malheur: & comme cela dépend de ce que le Prince, qui dominera, aura de Vouloir & de Pouvoir pour faire du bien ou du mal à ſes ſujets, c'eſt par raport à ces deux Qualités qu'il faut faire la comparaiſon, que l'on a entrepriſe.

Pour commencer par la Bienveuillance, on ne ſe contentera pas d'aſſeurer les Peuples de Neufchâtel & Valangin de celle de S. M. le Roy de Pruſſe, & de leur dire que ce Grand Prince eſt tout animé d'une affection tendre & paternelle en leur faveur: car quoy que cela ſoit trés-vray, les autres Pretendans pouvant leur en dire tout autant, on ne veut pas entreprendre de les ſurpaſſer dans la force des expreſſions: mais voici ce qui reléve la Bienveuillance du Roy de Pruſſe au deſſus de la leur, & qui en fait ſentir la difference; C'eſt que celle de Sa Majeſté eſt libre & independante: elle eſt à l'épreuve & ſoutenue d'une infinité d'exemples: elle eſt enfin genereuſe & deſintereſſée. Ces trois Caracteres diſtinguent ſi avantageuſement S. M. P. de ſes Concurrens, qu'ils ne peuvent pas, à tous ces égards, entrer en parolelle avec Elle.

En effet pour ce qui eſt de ceux qui ſont ſujets & dépendans d'un Maître abſolu peut-on dire qu'il leur ſoit permis de vouloir & de faire autre choſe que ce qui plait à leur Souverain? Qu'eſt-ce que de toutes les eſperances, de toutes les promeſſes, & même de toutes les aſſurances, qu'ils peuvent donner, ſi elles n'agréent pas à leur Monarque? A quoy ont abouti celles que Monſr. le Prince de Conty donnoit aux Peuples d'Orange, quand le Roy de France ſon Seigneur a voulu les choſes autrement?

On ne veut pas preſſer cét article de la Dépendance, ſur lequel il y auroit bien des choſes à dire, ſur tout à l'occaſion des démarches de la Cour de France, pendant les derniers troubles de Neufchâtel: On ſe contentera de faire ces deux Obſervations; L'une que pas un des Pretendans François n'auroit ſeulement oſé ſe dire Pretendant, ni ſe donner à ce ſujet le moindre mouvement, ſi cela eût deſagrée, pour peu que ce fût, à S. M. T. C. témoin les ſoumiſſions qu'ils s'empreſſerent de luy faire en luy demandant la permiſſion d'aller à Neufchâtel, & ce que luy dit particuliérement l'un d'eux, lorsque, pour rencherir ſur le ſacrifice des autres, il s'offrit de commander les Trouppes qu'il plairoit à Sa Majeſté de lui confier, ſi Elle vouloit ſoumettre l'Etat de Neufchâtel.

L'autre Obſervation concerne la Contrainte dont ce Monarque uſé envers Madame de Nemours en diverſes occaſions. Tout le monde a veu que non ſeulement il l'a genée jusqu'à n'oſer par relever les atteintes données à l'auto-

rité qu'elle exerçoit, mais qu'il l'a voulu obliger à faire rétablir un Miniſtre qu'Elle n'avoit pas deſtitué, & dont le rétabliſſement ne dependoit pas d'Elle. Qu'outre cela il l'a forcée à ſe priver d'un Gouverneur fidéle, dont le ſervice luy étoit trés agreable, & qu'après tout, en ayant nommé un autre, il vouloit encore qu'Elle le deſtituât.

Il eſt vray que lors qu'Elle vit qu'on vouloit pouſſer ſa ſoumiſſion à cette extremité, Elle oſa ſe roidir contre la volonté de ſon Souverain & s'expoſer à ſa disgrace, qu'il luy fit ſentir par un long exil; mais c'eſt là un Exemple ſans Exemple, qui ne ſera jamais imité, & l'on ne croit pas même que perſonne, entre tous les Prétendans François, voulut ſe dire capable d'en avoir ſeulement la penſée. En un mot on peut conter, aprés tout ce qui s'eſt paſſé, qu'un Sujet de France ne ſera jamais Souverain à Neufchâtel (comme on l'a dit dans le Traitté Sommaire) qu'autant & en la maniere qu' il plaira au Roy ſon Maître.

Mais ſupposé qu'un Pretendant, qui eſt dans la ſujettion d'autrui, pût avoir une bonne Volonté independante, pourroit-on dire, qu' elle eſt à l'épreuve comme celle du Roy de Pruſſe, & ſoûtenüe par un ſi grand nombre d'exemples? Non ſans doute, puisque ce Monarque eſt dans une Elévation, qui luy a donné lieu à marquer ſe Beneficence Royale d'une maniere ſi univerſelle & ſi éclatante, que non ſeulement plus de Cinquante mille François perſecutes, qui ont trouvé un Azile & des Etabliſſemens trés favorables dans ſes Etats, ſont autant de témoins irreprochables de ſon inclination bienfaiſante, mais qu'en general tous les Peuples que Dieu luy a ſoumis peuvent en parler par leur propre Experience.

Et ce qui reléve encore cette inclination, c'eſt la Generoſité & le Deſintereſſement de ce bon Prince, qui ne ſe propoſe (comme on l'a déja inſinué) que de rendre les Peuples de cette Principauté auſſi heureux qu'il eſt poſſible, & non de ſe rendre luy-même ni plus grand ni plus riche; Mais pourroit-on également attribuer ces veües à ceux qui n'ont encore point gouté de la Souveraineté, & qui pour en ſoûtenir l'éclat trouveroient que les revenus de celle de Neufchâtel ſeroient fort à leur bien-ſeance?

A ces trois Caracteres on peut en ajouter un quatriéme: C'eſt celui qui ſe tire de l'uniformité de Religion. Il n'eſt pas beſoin de dire de quelle force doit eſtre cette conſideration, & quelle conviction elle doit operer dans l'Eſprit des Peuples de Neufchâtel & Valangin, qui profeſſent une même Religion avec S. M. P. Chacun peut ſe perſuader de l'efficace d'un pareil motif, beaucoup mieux parce qu'il en ſent lui-même, que par tout ce qu'on pourroit luy repreſenter; ainſi on ne s'étendra pas à montrer, combien un Nom ſi ſacré eſt capable de fortifier & d'offermir dans le cœur d'un ſouferain l'affection & la bien veuillance, qu'il a pour ſes ſujets; il ſuffit de remarquer que dans tout ce qui dépend du cœur, on ne peut s'aſſeurer par rien de plus fort que les motifs de la Conſcience & de la Religion.

Mais comme ce n'eſt pas aſſés de vouloir du bien a quelqu'un, ſi on n'a pas le Pouvoir de luy en faire, il faut maintenant examiner ſi à ce dernier égard l'avantage n'eſt pas encore tout viſiblement du côté de S. M. P.

C'eſt une verité qui ne reçoit pas de doute, puisqu' on ne ſçauroit diſconvenir, que le Pouvoir de S. M. ne ſurpaſſe de beaucoup celuy de ſes Concurrens, & qu'Elle n'ait ſans comparaiſon beaucoup plus d'occaſions, de facilités & de moiens qu'ils n'en ont, pour procurer aux Peuples de Neufchâtel & Valangin, les avantages tant generaux que particuliers qu'ils peuvent ſouhaiter, ſoit dans les choſes Spirituelles, ſoit dans les Temporelles.

Souhaittent-ils pour les premiers l'Affermiſſement de la Religion; Les Reformés pourront ſans contredit l'attendre beaucoup mieux & plus ſurement ſous une Puiſſance Proteſtante que ſous une Domination Catholique; la choſe parle d'elle-même.

Et pour ce qui concerne ceux de Châtellenie de Landeron qui ſont Catholiques, ils ne doivent pas moins s'aſſurer que les autres ſujets de l'Etat de joüir de l'exercice libre de leur Religion ſous le regne de S. M. P. & de Sa Royale Poſterité, ſans avoir jamais à craindre ni manquement de parole, ni perſecution, puisque de ſemblables moiens de converſion ſont entiérement contraires aux Principes de Reformés.

C'eſt ce que les Exemples perſuaderont encore mieux, ſur tout ſi l'on s'arrête à ceux qui regardent directement S. M. P. Car on n'a qu'a voir, comment Elle gouverne ſes ſujets, qui profeſſent la Religion Romaine dans ſes Etats, pour ſavoir comment Elle gouvernera ceux de la même Religion dans l'Etat de Neufchâtel. On peut demander aux Catholiques de la Ville de Königsberg, Capitale de la Pruſſe, à ceux du Duché de Magdebourg, à ceux du Duché de Cleves, à ceux de la Principauté de Halberſtad, à ceux de la Principauté de Minden, & à ceux de la Comté de Marck; on peut, disje, demander à tous ces Peuples Catholiques, s'ils n'ont pas un exercice libre & tres-paiſible de leur Religion? S'ils n'y ſont pas pleinement conſervés & maintenus? & ſi jamais on a fait ni à eux, ni à leurs Ancêtres la moindre de toutes les vexations? Le témoignage de tant de milliers de perſonnes r'aſſurera ſans doute les eſprits des plus défians: neanmoins ſi l'on deſiroit encore des aſſurances particulieres en faveur des Paroiſſes Catholiques de la Châtellenie du Landeron; S. M. ne ſe feroit pas de la peine, tant pour leur ſatisfaction que pour celle de L. L. Cantons Catholiques alliés de Neufchâtel, d'entrer dans tous les moiens qui ſeroient trouvés convenables à cet effet.

Que s'il y a d'autres choſes, que les Peuples de l'Etat de Neufchâtel ſouhaitent encore, concernant le ſpirituel, comme d'augmenter le nombre des Egliſes, des Paroiſſes, & des Paſteurs, de leur aſſigner des revenus, & de les augmenter où il n'y en a pas aſſés; de pourvoir à la ſubſiſtance des Pauvres & de leur fournir les moiens de s'occuper utilement; de établir une Academie dans la Ville Capitale & de nouvelles Ecoles dans les autres lieux du Pays, où il ſera neceſſaire; en un mot, ſi l'on deſire que les revenus, qui étoient autre-fois à l'Egliſe ſoient employés en des œuvres pies, y a-t' il perſonne entre tous les pretendans, qui ſoit en état & en pouvoir, comme l'eſt S. M. P. de ſacrifier autant qu'il le faudra de ces revenus à toute ſorte d'uſages pieux? La Deſtination, qu'Elle en fera ſelon les occurrences & les beſoins, aura même ceci d'avantageux. C'eſt qu'à meſure que les Gens du Pays en profiteront, l'argent demeurera dans le lieu, & que des ſommes conſiderables provenantes des revenus Eccleſiaſtiques, ne ſeront pas, comme ci-devant, diſperſées tous les ans dans Rome & dans Paris.

Ce n'eſt pas tout: S. M. veut faire une autre deſtination qui la diſtinguera toûjours plus de ſes Competiteurs, c'eſt celle du fonds de ſes propres deniers, pour entretenir dans ſes Univerſités un certain nombre d'Etudians de cette Principauté, qui ſeront devoüés au ſervice de l'Egliſe, & qui n'auront pas de quoy ſoûtenir la dépenſe de leur éducation.

Pour ce qui eſt du Temporel, il n'eſt pas moins certain, que S. M. P. peut beaucoup mieux remplir le deſir des Peuples que quelque ce ſoit de ſes Concurrens.

En effet les Peuples de cet Etat ſouhaittent-ils d'avoir la confirmation de leurs Franchiſes & Libertés, & de toutes les Conceſſions qui leur ont été faites en divers tems, en ſorte que chaque Corps & Communauté, même chaque Particulier ſoit maintenu dans tous ſes Droits & dans toutes les immunités dont il joüit? C'eſt ce que S. M. fera d'autant plus certainement qu' Elle a tenu & tiendra toûjours pour une Maxime inviolable, que tous les Souverains doivent, s'ils veulent régner heureuſement, obſerver leur parole & les Loix fondamentales de leurs Etats, conſerver leurs ſujets dans tous leurs Privileges, & les leur augmenter plûtôt que de les diminuer. Souhaittent-ils de plus, ces mêmes Peuples, que les Gens du Pais capables d'exercer les Dignités & les Charges publiques y ſoient avancés preferablement à d'autres? Que l'on en crée de nouvelles, autant qu'il y aura lieu à le faire? Que l'on augmente les gages ou appointemens, & que l'on en conſtitue de nouveaux, afin que chacun puiſſe trouver à ſubſiſter dans ſon employ? Enfin ſoûhaittent-ils que l'on faſſe fleurir de plus en plus, par de nouveaux Etabliſſements, les ſciences, les Arts, le Commerce, les Métiers & tout ce qui peut procurer l'abondance dans le Païs? Ils peuvent attendre tout cela de S. M. & c'eſt à quoy Elle pourra beaucoup mieux deſtiner les dépenſes neceſſaires que les autres Prétendans.

Mais S. M. n'en demeurera pas là (& voici ce qui la diſtingue encore éminemment.) Elle ſçait que la Principauté de Neufchâtel eſt ſi étroite & ſi peuplée qu'il y a toûjours un grand nombre de perſonnes qui ne peuvent pas trouver à s'y occuper; Elle ſçait que pour la plus-part ils vont chercher ailleurs, ſouvent peu-utilement, à faire valoir leur induſtrie; Elle voit que rien ne ſervit plus important pour eux que de leur donner des ouvertures & des moiens pour cultiver leurs talens, & pouſſer leur fortune. La deſſus, attentive à tout ce qui peut faire leur commun bonheur, S. M. n'a pas heſité à ſe déterminer de leur ouvrir les reſſources qu' Elles a jugé leur pouvoir eſtre les plus neceſſaires, & les plus avantageuſes. Voici ce qu'Elle s'eſt propoſé de faire. Premierement pour favoriſer l'education des Enfans de bonne famille, principalement de celles qui ont beſoin d'être ſoulagées dans la dépenſe, Sa Majeſté en aura toûjours un certain nombre élevés à ſa Cour en qualité de ſes Pages.

De plus, S. M. ayant auſſi fort à cœur l'education des Gens de Lettres, déclare, qu' Elle veut en uſer de même à l'égard de ceux qui étudieront en Droit & en Medecine, qu'à l'égard de ceux qui étudieront en Théologie, & qu' Elle en entretiendta toûjours un certain nombre dans châque Faculté.

D'ailleurs S. M. remarquant que les Peuples de Neufchâtel & Valangin ont l'humeur Martiale, aimans naturellement les armes, & que c'eſt auſſi à quoy ſe voüent le plus ſouvent ceux qui ſortent du Païs, non obſtant les difficultés qu' ils trouvent à s'avancer: Sa M. qui veut ſeconder l'inclination de ces Peuples belliqueux, a reſoulu d'élever & d'entretenir toûjours ſur pied,

à une bonne ſolde, un ou deux Regimens, qui ſeront entierement compoſés d'hommes de ce Pays là, ſans que d'autres y puiſſent entrer, afin que les braves Gens, autant qu'il y en aura dans la Principauté, qui voudront ſuivre les armes & s'y pouſſer, en ayent les occaſions & les moyens favorables.

Enfin s'il y a des Gens qui ne puiſſent ou qui ne veuillent pas ſe prévaloir de toutes ces reſſources fixes, en voici de generales, dont il ne tiendra qu'à eux de profiter; C'eſt qu'ils pourront ſe procurer tous les autres Etabliſſemens qui leur conviendront le mieux, en tels endroits qu'ils jugeront à propos, dans les Villes, Terres, & Pays qui relévent de S. M. pour y faire valoir leurs talents, chacun dans la ſcience, l'art, le Métier, le Négoce, & la Profeſſion qu'il exercera: en un mot ils pourront conter, que tous les Païs de S. M. leur tiendront lieu d'une ſeconde Patrie, puisque par la faveur & protection dont ce Grand Prince voudra bien les honorer, ils n'y goûteront pas moins de douceur & de liberté que dans leur Pays natal, & qu'ils y trouveront même de plus grands avantages. Peut-on s'en promettre autant du côté des autres Pretendans? On n'inſiſtera pas plus-longtems à faire voir qu'il n'y a perſonne qui puiſſe conteſter à S. M. le Roy de Pruſſe la préference touchant l'inclination, la Puiſſance, & les moyens de rendre heureux les Peuples de ce Païs: Mais comme on pourroit dire qu'on ne leur a montré jusqu'icy les objets que du beau côté, & qu'aprés leur avoir établé le bonheur qu'ils auront à eſpérer ſous le Regne de ce Monarque, s'ils l'ont pour Souverain, on doit examiner d'un autre côté ſi ce bonheur ſeroit ſolide, & s'ils n'auroient rien à craindre de contraire: C'eſt ce qu'on va faire preſentement, en refutant les illuſions de ceux qui tâchent de prévenir les Peuples de cet Etat, par de fauſſes craintes, contre Sa Majeſté le Roy de Pruſſe.

Il y a deux Préjugés dont on s'efforce principalement d'obſeder les Eſprits. Le premier roule ſur les reſſentimens qu'on aura (dit-on) à craindre de la part de la France, principalement dans les cas de rupture entre Elle & l'Empire, ſi l'on reconnoit dans l'Etat de Neufchâtel le Roy de Pruſſe pour Souverain. Mais ce prétexte de Crainte s'évanouit de ſoi-même dés que l'on conſidere que cet Etat eſt notoirement reconnu pour être une partie de la Suiſſe, tant par ſa ſituation, que par les Alliances avec quatre Cantons, qui le mettent au rang de Coalliés de la Suiſſe: Que ces alliances en particulier ſont la ſureté de ce Païs, puisque l'on ne pourroit pas, l'envohir ſans ſe brouiller avec ces quatre Cantons, qui ſont des Principaux de la Suiſſe, & qui ne pourroient ni ne voudroient point le ſouffrir: Que les autres Cantons non Alliés de l'Etat de Neufchâtel l'ont toûjours a voüé & reconu pour membre du Corps Helvetique en diverſes occaſions, témoin la Lettre au Duc de Guiſe Gouverneur du Duché de Bourgogne touchant les Peages & les Droits d'entrée en France; témoin l'Acte de la reddition faite à Madame Jeanne de Hochberg de l'Etat de Neufchâtel, témoin auſſi la Sentence renduë à la Diete de Baden touchant Valangin; témoin encore l'incluſion de Neufchâtel dans tous les Traittés d'Alliance, que les Suiſſes ont fait en divers tems avec les Puiſſances Etrangeres, & particulierement avec la France; témoin enfin la communion où les Egliſes de Neufchâtel ont toûjours été & ſont encore avec les Egliſes Proteſtantes de la Suiſſe, & en particulier l'interêt que la Diete Evangelique d'Arau prit en l'affaire du Miniſtre Girard l'an 1699. A quoy l'on peut ajoûter que Neufchâtel a toûjours eſté reconnu au dehors pour membre du Corps Helvetique par ſon incluſion en cette qualité dans divers Traittés de Paix, nommément en celui de Ryswick, & par ce que les Gens de Neufchâtel ont toûjours ſervi comme Suiſſes, tant en France, qu'ailleurs.

L'Evêque de Bâle eſt Prince de l'Empire, la plus grande partie de ſes terres eſt hors des limites de la Suiſſe, & par conſequent expoſée à l'invaſion de la France. D'ailleurs elles ſont inconteſtablement Fief de l'Empire, & c'eſt pour cela que ce Prince contribue aux Charges de l'Empire, même pour la Guerre preſente contre la France; Cependant il vit en Paix & en ſureté avec ſes ſujets, à l'atri de l'Alliance qu'il a avec les Cantons Catholiques. C'eſt encore ainſi que la Franche-Comté s'eſt conſervée ſi long-tems dans la Neutralité, non obſtant qu'il y eût guerre entre la France & l'Espagne, parce que les Suiſſes étoient garants de cette Neutralité. Et qui ne ſait que cette Province ne ſeroit pas aujourd'huy à la France, ſi les Espagnols avoient voulu faire en ſuiſſe les démarches neceſſaires pour conſerver cette Neutralité? Auſſi l'Etat de Neufchâtel a toûjours été tranquille pendant que l'Eſpagne a poſſedé la Franche-Comte, même dans le tems que cette Couronne étoit la plus puiſſante & la plus redoutable, & qu'elle faiſoit trembler l'Europe; ſes Armées ont paſſé & repaſſé pluſieurs fois le long des frontieres de Neufchatel, ſans y faire aucun mal, quoy qu'elle fût en guerre avec la France, & que les Ducs de Longueville commandaſſent ou ſerviſſent dans les Armées Francoiſes, même dans la Franche-Comté, ſans que cela ait en rien alteré la paix qui regnoit entre cette Province & l'Etat de Neuf-

Neufchâtel. Bien plus dans ce tems-là, on a veu les Franc-Comtoes, fuiant aux approches de l'Armée de France, ſe refugier dans l'Etat de Neufchatel au vû & au ſeû du Duc de Longueville, qui ordonna même à ſon Gouverneur & au Conſeil d'Eſtat de les recevoir favorablement, tant il eſt vray qu'il y avoit de la difference à faire, entre un Duc de Longueville & un Prince de Neufchâtel, entre un General françois & un Membre du Corps Helvetique; Les François & les Espagnols étant également perſuadés que l'Etat de Neufchâtel devoit toûjours ſuivre le mouvement & le branle du Corps Helvetique, puisqu'il en fait partie: de ſorte que le Roy de Pruſſe devenant Prince de Neufchâtel n'aura qu'à confirmer & renouveller les Alliances que cet Etat a déja fait avec quatre Cantons pour le mettre dans une entiere ſureté. Or c'eſt à quoy S. M. eſt tout à fait diſpoſée, & même à étendre ces Alliances, à les amplifier, & en faire de nouvelles, s'il eſt à propos, ſoit avec les 13. Cantons, ſoit, en tout cas, avec tous les Cantons Proteſtans, autre que S. M. pourra prendre encore d'autres bonnes meſures au dehors puisque c'eſt un Prince ſi puiſſant, que la France ne feroit pas difficulté (ſuppoſé qu'elle poſſede toûjours la Franche-Comte) de contracter avec S. M. P. un Traitté de Neutralité perpetuelle pour la Principauté de Neufchâtel, avec la garantie ou de tous les Cantons en General, ou de ceux en particulier qui voudront y entrer, & qui ont le plus d'interêt de pourvoir à ſa Conſervation. Par conſequent on pourra par tous ces moiens aſſurer pour jamais la paix & la tranquilité de cet Etat ſur des fondemens inébranlables.

Le ſecond Préjugé, qu'on tâche d'inſinuer contre S. M. P. eſt que ſi les Marquis de Hochberg & leurs Succeſſeurs n'on pas eu le Droit qu'ils ſe ſont attribués & qu'ils ont exercé, tout ce qu'ils ont fait & concedé en faveur des Corps & des Particuliers de cet Etat tombera à terre, en ſorte qu'on perdra tous les avantages qu'on tient de leur main. Mais on ne croit pas qu'il y ait perſonne capable de donner dans cette illuſion, ſur tout apres les declarations que S. M. a faites ci-deſſus de ſes Veues & de ſes intentions.

En effet il n'eſt pas permis de penſer, qu'un ſi bon Prince puiſſe voir à regret les Privileges que les Peuples de ce Pays ont obtenu de ceux qui ont occupé la place des veritables Seigneurs, puisque non ſeulement S. M. eſt perſuadée, qu'on en auroit encore obtenu d'avantage des legitimes ſouverains, mais que de plus l'équité repugneroit à ce que des Peuples, qui ont été dans la bonne foy, dûſſent ſouffrir du fait d'autrui, & qu'ils n'euſſent peu ſe procurer aucun Privilége pendant la longue durée d'une intruſion qui eſt arrivée ſans leur faute. Ce n'eſt donc point (pour le redire encore) l'intention de S. M. de revoquer les Conceſſions faites aux Peuples de Neufchâtel & Valangin par qui que ce ſoit qui les ait regis juſqu'à preſent: Elle promet au contraire, & s'engage poſitivement de confirmer generalement, dés qu'elle aura été reconnuë, toutes les Franchiſes, libertés, Immunités, Exemptions, Loix, Uſances, & Coûtumes écrites & non écrites, dont ces mêmes Peuples jouiſſent actuelkement, & de ratifier expreſſement tous les Actes de Conceſſions, de Privileges, d'Acenſemens, d'Ottrois, & en un mot tous les Titres perpetuels, de quelque nature qu'ils ſoient, qui ont été accordés par le paſſé, tant aux Corps & aux Communautés, qu'aux Particuliers de l'Etat, par toutes les Perſonnes qui ont dominé ſur eux, ſoit de Droit, ſoit de fait, nommément par Rodolphe de Hochberg, & par tous ſes Succeſſeurs, ſur tout en dernier lieu par Madame de Nemours: S. M. le fera même en la meilleure forme poſſible, étant diſpoſée à donner la deſſus toutes les ſuretés qu'on pourra raiſonnablement ſouhaiter d'Elle. Que ſi après cela il reſte encore de la défiance dans quelques Eſprits, il foudra dire qu'ils ſont étrangement prévenus & qu'il eſt inutile de parler à des Perſonnes de ce Caractére.

Il ne reſte, pour finir cét ecrit, qu'à prier ceux, qui le liront, de n'en pas perdre de veuë le motif & le but qu'on y a marqués dès le commencement, & de ne pas s'imaginer, qu'on ne cherche qu'à ébloüir les Peuples par des raiſons d'intereſt, & qu'à detourner leur veuë des raiſons de Droit, comme s'il ne s'agiſſoit que d'examiner, qui de tous les Pretendans conviennent le mieux, pour luy donner la préference, ſans avoir égard aux régles de la Juſtice. Non, S. M. P. ni qui que ce ſoit de ſa part, n'a eu, & n'eſt capable d'avoir une telle penſée. Auſſi n'eſt-ce qu'aprés avoir établi d'une maniére convaincante les Droits de S. M. comme on l'a fait dans le Traitté Sommaire qui a été publié, qu'on a entrepris de dreſſer ce Manifeſte, pour empêcher que le déquiſement du veritable interêt de la Patrie ne fit obſtacle à la perſuaſion que doit naturellement operer la verité, & pour engager même ceux qui aiment la Juſtice à donner tant plus d'attention à la lecture de ce Traitté; puis qu'il eſt certain que plus la Juſtice d'une choſe paroit ſous des Idées avantageuſes, plus auſſi trouve-t'elle d'accez dans l'eſprit & dans le cœur des hommes. Ainſi il ne faut pas ſéparer cét Ecrit du précedent, mais les joindre comme ſe ſoûtenans mutuellement, & faiſans voir

voir que dans le même tems qu'on rendra à S. M. le Roy de Pruſſe la juſtice qui luy eſt duë, on ſi acquittera tout à la fois de ce que l'on doit à Dieu, à ſa Patrie, à ſoi-même, à ſa Famille, & à ſa Poſterité en un mot que par là les Magiſtrats, les Corps, les Communautés & les Membres de cét Etat auront tous la ſatisfaction de trouver leur utilité dans leur devoir.

C.

Articuli Generales, ſo wegen derer Stände des freyen Fürſtenthums Neufchâtel und Valangin proponiret/ auch ſelbige von dem Königl. Preußiſchen Plenipotentiario Tit. Herrn Graffen von Metternich/ in Ihro Majeſtät Nahmen accordiret worden; Nebſt der Königl. Ratification des von ietztgedachtem Herrn Plenipotentiario publicirten Manifeſts/ de Anno 1707.

I. Que la Réligion ſoit inviolablement conſervée & maintenuë dans ſon état preſent, ſans qu'il ſoit fait à cét égard aucune innovation. Et pour cet effet.

(1.) Que, ſelon ce qui fut réglé lors de la Reformation, le ſeul exercice de la Réligion Proteſtante ſe faſſe dans tout l'Etat, excepté dans les Paroiſſes de Landeron & de Cresſier. Bien entendu que le Prince, ſoit celui qui le repreſentera, pourront faire l'exercice privé & particulier de leur Religion, dans le lieu de leur réſidence ordinaire; Et cela pour eux, leurs familles & leurs domeſtiques.

(2.) Que l'ordre de la Diſcipline Eccleſiaſtique ſoit maintenu, ſuivant la pratique uſitée jusques à preſent, tant dans les Conſiſtoires, que dans la Compagnie des Paſteurs. Que ladite Compagnie jouïſſe librement de tous ſes Droits, & en particulier, de celui qu'elle a, & dont elle eſt en poſſeſion, d'élire, de ſuſpendre, de déposer & chancher les Miniſtres, & de juger des choſes qui concernent le St. Miniſtére, ſans qu'on puiſſe y apporter aucun empêchement; Et que lors que par un mutuel conſentement de ladite Compagnie & des Peuples de quelque lieu de cet Etat, on voudra ériger quelque nouvelle Egliſe, d'où que les fonds ſoient pris, le Souverain ſoit tenu d'y donner ſon conſentement & autoriſation, entant que de beſoin, auſſi-tôt qu'il en ſera requis.

(3.) Que comme le Souverain a entre les mains les Biens de l'Egliſe, depuis la Réformation, & qu'il y a divers lieux dans cet Etat, où manque de fonds, on ne peut pas pourvoir à l'édification des Peuples, il ſoit convenu d'une ſomme levée annuellement ſur ces Biens, laquelle ſera perpetuellement appliquée à des uſages réligieux, où il ſera neceſſaire, tant dans la Ville, que dans le reſte de l'Etat.

(4.) Qu'aucune perſonne ne pourra s'habituer dans un lieu de Réligion differente de la ſienne. Que ſi un Proteſtant ſe veut faire Catholique-Romain, qu'il aille demeurer & s'établir dans une Paroiſſe Catholique-Romaine, comme les Catholiques-Romains qui voudront ſe faire Proteſtans; iront réſider dans quelque Paroiſſe Proteſtante, & que de part ni d'autre, on ne puiſſe ſe débaucher, ni s'enlever les enfans les uns aux autres, pour les attirer à une autre Réligion.

(5.) Que dans tous les Lieux Proteſtans de cet Etat, toutes les Charges & Offices ſoient entre les mains des Proteſtans; Et que dans la Châtellainie de Landeron, les Charges & Offices ſoient entre les mains des Catholiques-Romains.

II. Que toutes perſonnes, qui ne ſeront pas naturels du Pais, nés ſujets de l'Etat & Régnicoles, quand même ils ſeroient naturaliſés, ou nés de peres naturaliſés avant leur naturaliſation, ſoient à l'avenir & à perpetuité déclarés inhabiles à poſſeder, dans cet Etat, aucune Charge ni Emploi Civil, Militaire ou Eccleſiaſtique, en quelque maniére, ou ſous Eccleſiaſtique, en quelque prétexte que ce ſoit, même les ſujets naturels de l'Etat qui ſe ſeroient domiciliés & établis hors d'icelui, ou qui ſe ſeroient liés par Office de Charge à quelque autre Prince ou Etat. Bien entendu que la Charge du Seigneur Gouverneur eſt formellement exceptée de cet Article, & qu'il ne préjudiciera point aux Droits que la Compagnie des Paſteurs a, & a éxercé, de tous tems, d'appeller des Miniſtres de dehors, dans le cas de neceſsité.

III. Que ſuivant que cela eſt expreſſément contenu dans les Actes de Franchiſes, tant de la Ville & Burgeoiſie de Neufchâtel, que de la Bourgeoiſie de Vallangin, tous les ſujets de l'Etat puiſſent librement ſortir du Pais, pour aller voyager, ou autrement, même ſervir en guerre; moyennant que ce ne ſoit pas un Prince, ou Etat, avec qui le Prince, entant que Souverain de Neufchâtel, ſeroit en guerre, ſuivant que cela s'eſt pratiqué, de toute ancienneté: N'entendant pas néanmoins par là, qu'il ſoit licite, à qui que ce ſoit, de lever, ou enrôler des ſoldats dans cet Etat, ſans dûe permiſion. Et qu'en outre & conformément à des Articles exprès & formels des Franchiſes, tant de la Bourgeoiſie de Neufchâtel que de celle de Vallangin, cet Etat ne

ne puiſſe être engagé dans aucune guerre, ni les ſujets d'icelui obligés d'y marcher, que ce ne ſoit pour la propre guerre que le Prince pourroit avoir, entant que Souverain de Neufchâtel, & non autrement; En ſorte que s'il avoit guerre, pour raiſon de quelqu'autre Etat, Terres, ou Seigneuries, l'Etat de Neufchatel ne ſoit point obligé d'y entrer; mais en ce cas devra demeurer dans la Neutralité, à moins que tout le Corps Helvetique en général n'y prit part & interêt.

IV. Qu'il ſoit pourvû à ce que la Juſtice y ſoit bien & briévement adminiſtrée, Et pour cet effet.

(1.) Que les Etats ordinaires tant de Neufchâtel que de Valangin ſoient aſſemblés tous les ans, pour le moins une fois, au mois de Mai; Et qu'outre cela, on ne laiſſe pas de convoquer les Aſſemblées à l'extraordinaire pour les Clames, Decrets & Acceſſoires, ainſi qu'il a été réglé depuis quelques années.

(2.) Que le Souverain faſſe en ſorte que la Coûtume du Païs puiſſe être inceſſament, revûe éclaircie, corrigée, augmentée même, où il ſera beſoin; afin qu'on puiſſe la rediger par écrit en un Corps clair, abbregé & facile, ſouf & reſervé toute fois les Franchiſes & Libertés de tous les Corps de l'Etat.

(3.) Que les demandes des Officiers de la ſeigneurie ſoient claires, nettes & préciſes, en ſorte qu'ils ſoient obligez de déclarer s'ils agiſſent civilement ou criminellement; ſurquoi, cependant, on pourra chercher quelque expedient raiſonnable, pour prevenir tous inconveniens à cet égard.

V. Que dans les Brevets des Officiers de Juſtice de l'Etat, au lieu de la Clauſe *tant qu'il nous plaira*, on mettra celle-ci *tant qu'ils ſe comporteront bien.* En ſorte qu'ils ne puiſſent, non plus que les Notaires, être deſtituez de leurs Charges & Offices qu'après avoir été pleinement convaincus de leur malverſation.

VI. Que les diſpenſes de Mariage, jusques aux couſins germains excluſivement, ſoient entierement abolies, comme étant une choſe incompatible avec nôtre Reformation.

VII. Que les Sermens des Notaires ſoient à tous égards remis ſur l'ancien pié, & les innovations qu'on y a faites retranchées.

VIII. Qu'à l'avenir le Prince puiſſe à la Verité faire des Réconnoiſſances quand il lui plaira; mais que ce ſoit à ſes depens, ſans que les Bourgeois & Sujets ſoient obligez de rien payer pour cela.

IX. Enfin, & qu'à l'avenir, le Souverain, d'abord après qu'il aura été reconnu & inveſti de la Souveraineté, prête le ſerment accoûtumé, tant à la Ville de Neufchâtel, qu'aux autres Corps de l'Etat, ſoit par lui-même, s'il eſt preſent, ſoit par Procureur, s'il eſt abſent ainſi qu'ils s'eſt pratiqué de toute ancienneté, à quoi il ajoûtera une promeſſe & aſſurance Générale, qu'il confirme, entant que de beſoin, les Loix & les Conſtitutions Fondamentales de l'Etat en général, y compris les Articles ci-deſſus, & tous les Droits, Franchiſes, & Libertés Spirituelles & Temporelles, bonnes anciennes Coûtumes écrites & non écrites, de chacun des Corps & Communautés qui compoſent cet Etat, comme auſſi toutes les conceſsions perpetuelles, réelles & perſonnelles; & de quelque nature qu'elles ſoient accordées, tant aux dits Corps & Communautés qu'aux particuliers, par tous les Princes précédens, & leurs Tuteurs, & Curateurs, & nommément par feu Madame la Ducheſſe de Nemours, nôtre Souveraine Princeſſe.

MEMOIRE:

Remis par S. E. Monſeigneur le Comte de Metternich, à Meſſieurs les Quatre Miniſtraux, Conſeil & Communauté de la Ville de Neufchâtel; par lequel il agrée & accorde, au Nom de Sa Majeſté le Roi de Pruſſe les Articles Generaux ci-deſſus.

Ce n'eſt que depuis peu de jours qu'on m'a communiqué les Articles Généraux, que vous avez demandez pour l'Etat. Vous aurez aiſément jugé, que j'y donnerois avec plaiſir mon conſentement au Nom de Sa Majeſté, en vertu des Pleins Pouvoirs dont je ſuis muni, *puiſque dans le Manifeſte que j'ai fait publier il y a quelque tems, les plus conſiderables de ces Articles y étoient compris*, & que je vous ai déja offert de ſa part, des avantages plus étendus, & plus eſſentiels que ne le ſont ceux que vous demandez.

Non ſeulement Sa Majeſté m'a ſpecialement ordonné de vous conſerver précieuſement toutes vos Franchiſes & Libertez, qui ſont auſſi anciennes que vôtre Conſtitution, de même que tous les Priviléges, & toutes les Concesſions, que les Poſſeſſeurs de cet Etat vous ont conſecutivement accordées, mais auſſi tout ce qui peut à l'avenir vous être le plus utile, & le plus avantageux, & tout ce qui eſt propre à maintenir la Réligion, à établir vôtre ſeureté, à éviter toutes ſortes de Conteſtations entre le Prince & vous, à empêcher que les particuliers ne puiſſent être moleſtez en aucune maniére, enfin à vous procurer toutes les douceurs, & tous les avantages, que vous pouvez raiſonnablement déſirer.

Inſtruit comme je le ſuis de ces favorables intentions de Sa Majeſté, j'accorde très-volontiers en ſon Nom les Neuf Articles Généraux que vous demandez pour l'Etat, & cela d'une maniére la plus authentique.

Je vous prie cependant de me faire donner des éclairciſſemens ſur les Articles V. VII. & VIII. Mais c'eſt uniquement dans le deſſein de ſavoir au juſte vôtre penſée ſur leur ſujet, & nullement pour vous faire aucune difficulté à leur égard, étant perſuadé que vous ne demanderez rien qui ne ſoit juſte & raiſonnable. Je m'aſſeure, Meſſieurs, que ſi vous êtes ſi bien informez de la droiture des Intentions de Sa Majeſté, que non ſeulement vous ne faites aucun doute ſur la réalité, & la durée permanente des promeſſes que je vous fais de ſa part, mais que vous êtes encore perſuadés qu'Elle ſera portée par le généreux penchant de ſon cœur, à augmenter conſiderablement les avantages que je viens de vous faire eſperer. Cependant vous aurez toûjours le Louable Canton de Berne pour Juge entre Sa Majeſté & vous, tant à l'égard de vos anciennes Franchiſes, Immunités & Privileges, qu'à l'égard des nouvelles Conceſſions, que je vous fais en ſon Nom, & que je vous pourrai faire à l'avenir. Je vous déclare même de la part du Roi, que non ſeulement il acquieſcera à ce que Sa Majeſté la Reine de la Grande Brétagne, & Leurs Hautes Puiſſances vous ſoient garents de tous mes engagemens, mais même que Sa Majeſté s'employera avec plaiſir, à vous procurer cette garentie.

On vous dira, Meſſieurs, que les Prétendans François peuvent auſſi faire des Offres. Mais quelle ſeureté avez-vous de l'execution de leur Parole? Car quand même on pourroit compter ſur la ſincérité de leurs Intentions, ſeroient-ils plus en liberté de dégager leurs promeſſes envers vous, que M. le Prince de Conti ne l'a été à l'égard des habitans de la Principauté d'Orange. Je puis même ajoûter, que le Canton de Berne, quoi que très-puiſſant & très-conſiderable, ſeroit peut-être difficilement en état, ſans le concours des Hauts-Alliés, de vous maintenir contre les entrepriſes de la France, & des Prétendans de cette Nation.

Quant aux offres en particulier, que vous fait M. le Prince de Conti, elles me paroiſſent aſſez ſinguliéres. Il veut vous établir une inalienabilité que vous avez déja ſans lui, & qui ne pourroit ſubſiſter, ſi vous tombiez entre ſes mains, qu'autant que la Cour de France le trouveroit à propos. Il veut par un expedient autant ſuſpect qu'equivoque, & qui ſeroit impraticable dans ſon exécution, vous mettre à couvert du triſte ſort qu'ont eu la Brétagne le Bearn, & tant d'autres Etats qui ont été incorporez au Royaume de France, & qui en ſont devenus des Provinces. Mais vôtre propre Conſtitution, & la Juſtice que vous rendrez à Sa Majeſté, vous mettront ſuffiſamment à couvert, & d'une maniére beaucoup plus ſûre. Il veut vous accorder la proprieté des Biens de l'Hôpital, & elle vous eſt déja acquiſe. Il veut vous remettre les cinq Aides, mais elles vous ont déja été remiſes. Il conſent que vous ſoyez abſous & diſpenſés de vos ſermens, en cas qu'il manquât à ſes engagemens, & c'eſt là une conſequence naturelle des Sermens reciproques entre vôtre Prince de Conti eſt exclus ſolennellement, & d'une maniére qui doit être irrevocable, de toutes les prétentions qu'il avoit formé ſur vôtre Etat, il ne ſeroit pas ſurprenant qu'il voulut pouſſer ſes offres infiniment plus loin qu'il n'a fait.

Au reſte, Meſſieurs, vous ne devez pas attribuer les engagemens, dans leſquels j'entre ici avec vous, au deſſein de vous éblouir par là, & d'obtenir quelque choſe de l'Etat qui ne ſoit entiérement conforme à la Juſtice. Les Droits de Sa Mejeſté ſont ſi bien établis que leur évidence ne pourra que déterminer en ſa faveur, toutes les perſonnes portées à la droiture, & à l'équité.

Mais la bienveillance que le Roi mon Maître a pour un Etat auſſi attaché que le vôtre à la Ste Réligion, dont il fait lui même profeſſion, & de laquelle il eſt un ſi zelé défenſeur, la ſatisfaction qu'il trouve à gouverner ſes Sujets avec douceur, le plaiſir que lui donne leur felicité, plaiſir veritablement digne d'un Roi, & l'eſtime particuliere qu'il fait de vous, ſont les veritables motifs qui l'engagent dès-à-preſent, & qui l'engageront toûjours à l'avenir, à vous départir ſes faveurs.

En mon particulier, ce ſera pour moi une joie trés-parfaite, ſi je puis contribuer à vous faire de plus en plus reſſentier les effets de la genéreuſe & ſincére affection de Sa Majeſté pour vos Interêts. A Neufchâtel, ce 17. d'Aout 1707.

Comte de Metternich.

(L.S.)

ACTE

ACTE

De la Ratification & Confirmation faite par S. M. le Roi de Pruſſe, du Manifeſte publié en ſon Nom.

FRederic, Par la Grace de Dieu, Roi de Pruſſe, Marggrave & Electeur de Brandebourg, Souverain Prince d'Orange, Duc de Magdebourg, Cleves, Juliers, Bergues, Stettin, Pomeranie, des Caſſubes & Vandales, en Sileſie, & de Croſſen, Prince de Halberſtad, Minden, Camin, & Mœurs, Comte de Hohenzollern, Ruppin, de la Marck, Ravensberg, Hohenſtein, Tecklenbourg, Lingue, Buren, & Leerdam, Marquis de Ter-Veere & Vleſingue, Seigneur de Ravenſtein, Lavenbourg, Butou, Arlay, & Breda. Faiſons ſavoir, comme il a plû à Dieu de retirer de ce Monde, Madame la Ducheſſe de Nemours, & qu'enſuite de cela Nous avons jugé, à propos ſelon nôtre declaration, donnée cidevant, de faire valoir les prétentions que Nous avons à la pleine ſouveraineté de la Principauté de Neufchâtel & Valangin, Nous ſommes bien aiſe de faire connoître aux habitans de ce Païs-là, non ſeulement le droit bon & inconteſtable que Nous avons ſur cette Principauté, mais encore les avantages que Nous prétendons faire aux peuples de cet Etat, après qu'ils ſe ſeront ſoûmis à nôtre Domination. Et comme Nous avons „fait publier à cette fin, par nôtre Miniſtre d'E„tat & Ambaſſadeur Extraordinaire, & Plenipo„tentiaire en Suiſſe le Sieur Comte de Metternich certain Manifeſte, qui expoſe une partie de ces avantages; Nous avons bien voulu pour en aſſurer d'autant plus les Sujets de ladite Principauté, leur donner comme Nous donnons en vertu de la preſente, pour Nous & Nos Suceeſſeurs, nôtre Parole & promeſſe Roiale, de ne pas ſeulement tenir, accomplir & exécuter ponctuellement tout ce que ledit Manifeſte contient, *en tous ſes Points & Articles*, mais d'y ajoûter encore d'autres Bienfaits & douceurs, & de contribuer généralement, autant que Nous pourrons à la tranquilité & au bonheur de ce Païs, tant pour le Spirituel, que pour le Temporel, & pour rendre ſon Etat toûjours plus floriſſant; Promettant de ratifier, approuver, & tenir pour agréable, tout ce que nôtredit Ambaſſadeur promettra & accordera à cet égard tant aux habitans de cette Principauté en géneral, qu'à chacun en particulier, de même que ſi Nous le leur avions promis & accordé Nous-même immediatement. En foi dequoi Nous avons ſigné la Préſente de nôtre main, & y avons fait appoſer nôtre grand Sceau Royal. Fait dans nôtre Chateau de Charlottenburg ce 10. d'Aout l'An de Grace mille ſept cens & ſept, & de notre Régne le ſeptiéme.

Signé

FREDERIC R.

Comte de Wartemberg.

Le Grand Sceau eſt pendant à cette Ratification.

CI.

Königs Fridericii in Preuſſen erneuertes Edict wegen derer Frantzöſiſchen Flüchtlinge / de Anno 1709.

WIr Friedrich von GOttes Gnaden König in Preußen / Marggrafe zu Brandenburg / des Heiligen Römiſchen Reichs / Ertz-Cämmerer und Churfürſt / ſouverainer Printz von Oranien / Neufchatel und Valengin / zu Magdeburg / Cleve / Jülich / Berge / Stettin / Pommern / der Caſſuben und Wenden / zu Mecklenburg / auch in Schleſien und zu Croſſen / Hertzog / Burggraf zu Nürrenberg / Fürſt zu Halberſtadt / Minden / Camin / Wenden / Schwerin / Ratzeburg und Moers / Graf zu Hohenzollern / Ruppin / der Marck / Ravensberg / Hohenſtein / Tecklenburg / Schwerin / Lingen / Bühren / und Lehrdam / Marquis zu der Vehre und Vlißingen / Herr zu Ravenſtein / der Lande Roſtock / Stargardt / Lauenburg / Bütow / Arlay und Breda. Thun kund und fügen hiemit zuwiſſen / daß / gleich wie wir von unſerer Regierung an unter andern unſere vor-

FRIDERIC, par la Grace de Dieu, Roy de Pruſſe, Marggrave de Brandebourg, Archi-Chambellan & Electeur du Saint Empire Romain; Prince Souverain d'Orange, de Neufchatel & de Velengin; Duc de Magdebourg, de Cleves, de Juliers, de Bergues, de Stetin, de Pomeranie, des Caſſoubes & des Vandales, de Mecklebourg, en Sileſie, & de Croſſen, Burggrave de Nuremberg; Prince de Halberſtadt, de Minden, de Camin, des Vandales, de Schwerin, de Ratzbourg, de Meurs; Comte de Hohenzollern, de Ruppin, de la Marck, de Ravensberg, de Hohenſtein, de Tecklenbourg, de Schwerin, de Lingen, de Bührden & de Lehrdam; Marquis de Vehre, & de Fliſſingue; Seigneur de Ravenſtein, de Pays de Roſtock, de Stargard, de Lauenbourg, de Butau, d'Arlay & de Breda, &c. Sçavoir faiſons par ces preſentes, que comme, depuis le commencement de nôtre

nehmſte Sorge mit ſeyn laſſen/ daß die Ehre GOttes befördert/ und die wahre Religion in unſern Landen erhalten und fortgepflantzet werden möge/ wir alſo auch nach dem Exempel unſers in GOtt ruhenden Herrn Vatern Gnaden/ die Bekenner derſelben/ welche der Verfolgung halber ihr Vaterland verlaſſen müſſen/ darin mit aller Gnad und Liebe aufgenommen/ ihnen auch/ gleich unſern angebohrnen teutſchen Unterthanen allen Schutz und Schirm angedeyen laſſen/ ſo daß unter des Höchſten Seegen viel tauſend Flüchtlinge ihre Nahrung und ſubſiſtenz darinnen reichlich gefunden/ und ihre allerunterthänigſte Erkentlichkeit dagegen/ durch die gegen uns und unſer Königliches Hauß bezeugte Treue und Devotion erwieſen/ welches dann/ und um dieſen refugirten eine neue Probe unſerer gegen ſie tragenden allergnädigſten Propenſion zu geben/ uns bewogen/ hiebeygefügtes Edict ſo höchſt beſagtes unſeres Herrn Vatern Gnaden glorwürdigſten Andenckens/ unterm 29 Octobr. 1685. ingleichen diejenige Patente/ ſo wir zu deren faveur ausgehen laſſen/ zu erneuren und zu confirmiren/ dergeſtalt/ daß alle refugierte bey denen ihnen darinn zugeſtandenen Privilegien und Immunitäten/ ſo wohl in Eccleſiaſticis als politicis, wie bißhero alſo auch ferner geſchützet/ und ihnen nichts entzogen werden ſoll: Geſtalt wir dann ſelbige Edicta hiemit und Krafft dieſes dergeſtalt als wann ſolche von Wort zu Wort hierin enthalten wären/ erneuert/ und beſtettiget haben/ die Refugierte insgeſamt auch dabey gehandhabet wiſſen/ über dem das Edict von Anno 1685 wohlbedächtlich dahin erläutert haben wollen/ daß alle/ in unſern Landen bereits etablirte/ und künfftig noch ſich darinn etablirende Refugierte/ es mögen dieſelbe aus Franckreich oder anderweitlich der Religion halber vertrieben ſeyn/ nicht anders als unſere eingebohrne Unterthanen/ ſo bald ſie ſich uns und unſerm Königl. Hauß mit Eydes-Pflichten verbindlich gemacht haben werden/ conſideriret/ geachtet/ und gehalten werden ſollen; Inmaſſen wir dann gedachte unſere/ der Religion halber vertriebene/ und in unſeren Landen ſich niedergelaſſene Glaubens-Genoſſen/ ingleichen diejenigen/ ſo ſich künfftig noch darinn etabliren werden/ vermittelſt dieſes unſeren offenen Edicts naturaliſiret/ und unſeren angebohrnen teutſchen Unterthanen dergeſtalt egaliſiret haben wollen/ daß ſie mit und nebſt denſelben/ ohn Unterſcheid zu allen geiſt- und weltlichen/ ſo wohl adelich alß bürgerlichen Aembtern und Dignitäten ſo wohl an unſerm Hofe alß bey unſeren Collegiis und andern corporibus gezogen/ und employret/ die Handwercksleute aber in die Zünffte auffgenommen werden ſollen; Worunter ihnen im geringſten nicht im Wege ſtehen mag noch ſoll/ daß ſie in andern/ als in unſern Landen gebohren/ ſondern es ſoll aller/ etwa wie bißhero noch übriger Unterſcheid zwiſchen unſern natürlichen und darzu auf- und angenommenen Unterthanen/ hiemit in ſo weit es zum beſten dieſer letzteren gereichet/ getilget und gehoben ſeyn/ und bleiben. Wir ſetzen/ ordnen und wollen demnach/ daß über dieſe unſere Edicta zu allen Zeiten unverbrüchlich gehalten/ und denenſelben in allen Stücken/ nachgelebet und alle Refugierte und ihre Kinder/ von was Nation und Stande ſie auch ſeyn/ nicht anders/ als unſere angebohrne Unterthanen conſideriret/ ſie auch über all/ und wo es nöthig/ von uns/ ſo wohl hier als in auswärtigen Landen wieder männiglich und bey demjenigen/ ſo ihnen von Rechts wegen zukömbt/ geſchützet werden ſollen. Uhrkundlich unter unſerer eigenhändigen Unterſchrifft und aufgedruckten Königl. Gnaden-Siegel. Gegeben zu Cölln an der Spree/ den 13 Maji 1709.

Friedrich.

(L.S.)

Gr. von Wartenberg.

Regne, un de nos principaux ſoins à toûjours été d'avancer la gloire de Dieu, & de maintenir, & faire fleurir la veritable Religion dans nos Etats; Nous avons auſſi à l'exemple de nôtre Seigneur & Pere de glorieuſe memoire, reçeu ceux qui en font profeſſion, & que la perſecution a contraint de quitter leur Patrie, & leur avons témoigné toute ſorte de faveur & de charité, les faiſant joüir de la meſme protection, dont nos Sujets naturels Allemans jouiſſent, de ſorte que pluſieurs milliers y ont, avec la benediction de Dieu, trouve abondamment les moyens de ſubſiſter, & Nous ont donné des temoignages de leur reconnoiſſance, par leur fidelité & leur devoüement à nôtre ſervice; C'eſt ce qui Nous à porté a donner aux Refugies de nouvelles marques de nôtre Bienveillance Royale, en renouvellant & confirmant l'Edit cy joint, que nôtre dit Seigneur & Pere fit publier le 29. Octobr. 1685. de meſme que les autres Declarations que Nous avons données en leur faveur, afin que tous les Refugiés ſoient maintenus à l'avenir, comme par le paſſé, ſans aucune diminution, dans tous les Privileges, & dans toutes les immunités, qui leur ont été accordées dans les affaires, tant eccleſiaſtiques, que civiles, renouvellant à cet effet, & confirmant par ces preſentes les dits Edits, comme s'ils étoient inſerés icy de mot à mot; & voulant que generalement tous les Refugiés y ſoient maintenus. C'eſt pourquoy, en explication de cet Edit de 1685. Nous voulons, que tous les Refugiés déja établis, ou qui s'etabliront cy, apres dans nos Pays, ſoit qu'ils ſoient ſortis de France, ou de quelque autre lieu, qu'ils auront été obligés d'abandoner pour la Religion, ſoient conſiderés, reputés & tenus pour nos Sujets naturels, du moment qu'ils auront prêté le ſerment de fidelité à Nous, & à nôtre Maiſon Royale; Naturaliſant pour cett effet par le preſent Edit tous ceux, qui faiſant profeſſion avec Nous de la Religion proteſtante, & étant ſortis pour la Religion, ſe ſont établis, ou s'etabliront à l'avenir dans nos Etats; voulant qu'ils ſoient mis dans une telle égalité, avec nos Sujets allemans, que comme eux, ils ſoient, ſans aucune diſtinction, avancés & employés en toute ſorte de dignités, & charges eccleſiaſtiques, & civiles, nobles & non nobles, tant dans nôtre Cour, que dans nos Colleges, & dans les autres Corps & que les gens de metier ſoient receus dans les Maitriſes, ſans que leur Naiſſance en d'autres Etats que les nôtres, puiſſe leur porter aucun prejudice; voulant au contraire, que toute difference & diſtinction, qui auroit pû encor reſter jusques à preſent entre nos Sujets naturles, & ceux que Nous avons receus en cette qualité, ſoit & demeure entierement éteinte, dans

dans tous les cas ou il ſera de l'avantage & de l'intereſt des Refugiés, que cette difference ſoit abolie. En conſequence voulons & ordonnons, que nos dits Edits ſoient exactement obſervés à perpetuité, & qu'en s'y conformant, tous les Refugiés & leurs Enfans, de quelque Nation, & de quelque qualité qu'ils puiſſent etre, ſoient conſiderés comme nos ſujets naturels & voulons, comme tels les proteger, & maintenir en toutes occaſions, tant dans nos Etats, que par tout ailleurs, en tout ce qui leur appartient de droit: En foy de quoy, Nous avons ſigné les preſentes de nôtre propre main, & y avons fait appoſer nôtre grand Seau. Donné à Cologne ſur la Sprée, le 13. Maji 1709.

FRIDERIC.

(L.S.)

Le Comte de Wartemberg.

SUPPLEMENTA.

CII.

Diploma Marggrafens Henrici von Brandenburg/ Krafft deſſen er ſich verbindet/ denen beyden Hertzogen von Oeſterreich/ Friderico und Leopoldo ſein Votum bey der Wahl zum Römiſchen Könige zu geben/ de Anno 1314.

NOs HEINRICUS DEI gratia *Brandenburgenſis & Landensbergenſis Marchio*, ad univerſorum præſens ſcriptum intuentium notitiam cupimus pervenire, quod nos ex certa ſcientia & interpoſitione noſtræ fidei promiſimus, & promittimus per præſentes Illuſtri Principi Luipoldo Duci Auſtriæ & Stiriæ, Affini noſtro chariſſimo, pro ſe & Magnifico Principe Friderico Duce Auſtriæ fratre ſuo ſtipulanti, quod eundem Fridericum, Affinem noſtrum chariſſimum, in quantum humana fragilitas noſtra ſinit, ceteris Romani Regni Principibus digniorem, *ex virtute Juris eligendi vel quaſi Regem Romanorum*, quod apud nos & quosdam alios Principes Coelectores noſtros exiſtere & reſidere dignoſcitur; ſperantes, ut ipſius ſublimatio in augmentum virium & honorum Imperii venire debeat, in termino & loco ad eligendum ab eis, quorum intereſt, præfigendis, in quantum in Nobis eſt vel eſſe poterit, certitudinaliter eligemus in Regem Romanum, in Imperatorem ſucceſſione temporis volente Domino promovendum, in quem liberaliter, tanquam in futurum Romanorum Principem, directuri vota noſtra & conſenſum benevolum, tacitum & expreſſum. Si vero eundem Fridericum Ducem Auſtriæ antequam eligeretur, contingeret, quod abſit, decedere, aut Ipſum ne eligeretur, caſu aliquo impediri, in memoratum Luipoldum fratrem ſuum, Affinem noſtrum chariſſimum, tanquam in Romanum Regem, in Imperatorem poſtmodum promovendum, ex tunc prout ex nunc in loco & termino ad hoc præfigendis dirigimus, modo, quo ſupra dictum, vota noſtra & conſenſum noſtrum voluntarium, tacitum & expreſſum, Nos ad hoc tenore præſentium ſpecialiter obligantes. Promittimus etiam bona fide, quod alterutrum eorundem in Regem Romanorum electum, & ante coronationem & poſt, in jure ſibi ex electione & Coronatione hujusmodi acquiſito, dolo & fraude prorſus excluſis, manutenebimus & juvabimus pro viribus, ope, conſilio & Favore. In quorum omnium & cujuslibet de promiſſis evidentiam atque robur, Sigillum noſtrum profitemur Nos præſentibus appendiſſe. Datum Spiræ Kal. Maji Anno Domini Milleſimo trecenteſimo quarto decimo.

CIII.

Graf Ottens von Orlamünde Verpfändung derer Oerter Plassenberg/ Kulmnach und Zoll daselbsten / nebst Trebegost/ Berneck und andern Gütern / an den Burggrafen Johannem von Nürnberg/ de Anno 1338.

WIr Otto von GOttes Gnaden / Graff von Orlamünde / Herr zu Plaßenberg/ verjahen und thun kund öffentlichen an diesen Brieff/ allen die ihn sehen oder hörend lesen/ daß wir mit gesamter Hand der Edlen Frauen Kunigunden/ unserer lieben Wirthin/ und mit unsers Rathes Rath / uns lieblich und freundlich vereint und besammet haben / mit dem Edlen Manne / Johannsen Burggraffen zu Nürnberg/ unsern lieben Oheim/ also/ daß er uns geliehen hat 4000. Pfund guter Heller / die wir von ihm empfangen haben / auff unser Stadt Kulmnach/ auf das Dorff Gravendabrach/ auf das Vorwerg Prastorff/ auff die Acker Kuppele genannt/ und auff alle die gut Gülte und Nütze/ die in dem Zolle zu Kulmnach als unter der Gerichte gelegen sind / der Zoll gehet von Kulmnach/ bis an der Kuntzenbach/ und an den Bach der Kulmna genannt ist / an den Kauerburger Bach / und an den fallenden Brunnen/ mit allem dem und zu der vorgenannten Stadt Kulmnach und Gegend in dem Zolle / als weit vorgeschrieben stehet / gehört mit Dörffern/ Mühlen/ Vorwerchern/ Gerichten/ Rechten/ guten Nutzen/ Zinsen/ Steuren / Fischwasser/ Höltzer/ Wiesen / Aeckern/ Holtzhab/ Gulte in der Stadt und davor / Wassern / Weyden/ Eren und Gewohnheiten / besucht und unbesucht/ wie dann genannt ist/ mit dem Gedinge/ daß er und seine Erben / die vorgenannten Stadt Kulmnach/ Gute und Gülte / mit allen Rechten/ als vorgeschrieben stehet / inne haben und nutzen sollen / als langen Nutz wir oder unsere Erben/ dieselbe Stadt und Gut von ihn erledigen und erlösen / und die vorgeschrieben 4000. Pfund Heller / auch haben wir mit gesamter Hand/ der edlen Frauen Kunigunden/ der ehgenannten unserer lieben Wirthin / und mit wohlbedachtem Muth all unser Herrschafft und Gut / die wir haben / gewinnen und laßen mit samt den vesten Plaßenberg / Kulmnach und Drebgost/ Land/ Leuten und Gütern/ wie die genannt sind/ oder wo sie gelegen sind / und alle die Wort und Recht/ die wir haben zu der Vesten Berneck / und was darzu gehört / besucht und unbesucht / verschaffet und vermachet/ und verschaffen und vermachen mit diesem gegenwärtigen Brieff / dem ehgenannten Burggraffen Johanneßen und seinen Erben/ mit dem Gedinge/ ob wir ohn ehelich Sun verführen/ so soll die vorgenannte Herrschafft Plaßenberg/ mit Lande/ Vesten/ Städten/ Mannschafften/ Gerichten/ Geleiten/ Kirchsetzen/ Leuten/ Dörffern/ Rechten / Nutzen / Guten und Gewohnheiten/ wie die genannt sind/ oder wo die gelegen sind / und auch die vorgenannte Worte und Recht zu Berneck als vorgeschrieben steht / den vorgenannten Burggraffen Johanneßen und seinen Erben verfallen seyn/ durch schlechtlichen. Auch haben wir mit Nahmen ausgenommen/ daß wir von denen vorgenannten Guten allen/ als vorgeschrieben steht / wohl verschaffen mögen/ 2000 Heller durch unser Seelheyl willen/ oder wem wir wollen nach unserm Todte. Wär auch / daß wir ehelich Tochter gewinnen/ der solle sich der ehegenannt Burggraff Johannes oder seine Erben unterwinden / und sollen die bestatten nach ihren Ehren und Treuen/ und als wie selbes Kinder: Auch ist geredt worden/ ob wir vor ehehaffter Noth nicht versparen möchten / wir müßen unsere Gelten Gut ein Theil versetzen oder verkauffen an die vorgenante Bürge und Städte/ dieselben Gut sollen wir anbieten / dem ehgenannten Burggraffen Johannes oder seinen Erben/ und sollen in die nach vier Manne Rath / der unser iedweder zween nehmen soll/ geben zu kauffen oder versetzen/ und das sollen dieselben vier Mann ungefehrlichen darnach enden in einem Monath. Wär aber/ daß dieselben Gut in dem vorgenannten Burggraff Johanneßen oder seinen Erben nicht fugsam wären zu kauffen/ oder darauff zu leihen/ so soll er und seine Erben uns beholffen seyn/ jehe denen / den wir die Gut setzen oder verkauffen/ ohn alles Gefehrde. Mit Namen ist auch gedeydingt / ob der ehegenannte Burggraff Johannes / er stürbe ehe dann wir / und daß wir ehelich Sun hätten: So sollen uns und unsern Sühnen / des vorbenannten Burggraffen Johanneßen Erben geben 3000. Pfund Heller / darumb daß sie daßelbe Recht zu unsern Sühnen haben / daß der ehegenannte Burggraff Johannes und seine Erben / zu uns/ unserer Herrschafft / Lande / Veste / Leuten und Gütern besuchten und unbesuchten gehabt hat/ mit allen Puncten/ Artickeln und Rechten / als vorgeschrieben stehet. Ist auch / daß wir eheliche Söhne laßen/ und daß dieselben Söhn ander eheliche Söhne gewinnen / so sollen unsere Söhne den Anfall der vorgeschriebenen Herrschafft Plaßenberg/ mit allen dem was dazu gehört/ als vorgeschrieben steht / und wiederkauffen / von des ehegenannten Burggraffen Johanneßen Erben umb 3000 Pfund Heller/ und sollen die vorgenannten Stadt Kulmnach/ mit allem dem / daß darzu versetzet ist / als vorgeschrieben steht / auch unterkauffen um 4000 Pfund Heller / die sie uns und unsern Erben vormahls geben haben. Auch soll der vorgenannte Burggraff Johannes oder seine Erben/ uns und unsern Erben/ Leib / Lande / Diener/ Leut und Gut beschirmen/ versprechen und beholffen seyn gen allermänniglichen: als sich selber und als sein eigentlich Gut / ohn gefehrde.

Auch sollen wir / alle unsere Ambtleute/ Diener und Hindersetzen / Minne und Rechtes allermänniglichen / vor dem vorgenannten Burggraffen Johanneßen / oder seinen Erben gehorsam seyn. Wär auch / daß zwischen unsern und des ehegenannten Burggraffen Johanneßen oder seinen Erben / Dienern daheim Aufflauff oder Krieg geschehe / von welcher Hande Sache das wär/ das soll uns/ der vorgenannte Burggraff Johannes oder seine Erben/ aus Recht unverzogenlichen Tag bescheiden/ und ein gehliger Richter seyn / also/ daß wir iedweder Seit zween Erbergen Mann auff recht nehmen sollen.

Und wär/ daß unser Diener klagten/ so sollen wir einem ieden fünfften Mann einen Erbergen Mann von des ehegenannten Burggraffen Johannes oder seiner Erben Diener nehmen. Wär aber / daß des Burggraffen Johanneßen oder seiner Erben Diener klagten Hauß unsern Dienern/ so soll er oder seine Diener den fünfften einen Erbergen Mann aus unsern Dienern nehmen / und was die mehrern Meynung daß ertheilet / der sollen sie beederseits gehorsam seyn. Auch solle alle Unsere Ambtleut / die Unserer Vesten gewaltig seynd/ und alle unsere Diener/ die dazu gehörendt oder die ietzund unsere Diener sind/ oder noch unsere Diener werden/ zu den Heiligen schwören/ dem ehgenannten Burggraven Johanneßen und seinen Erben mit den Vesten zu gewarten/ als lange in allen Rechten/ Puncten und Artickeln/ als an diesem Brieff geschrieben steht / und des sollen auch die Ambtleute dem vorgenannten Burggraven Johanneßen und seinen Erben/ auff die Ey die sie geschworen haben / ihr offen Brieff geben / wär auch / daß wir derselben Ambtmann einen oder mehr absetzen wolten/ so sollen wir von ungefehrlichen einen andern/ als guten darsetzen / und derselbe soll auch zu den Heiligen schwören / und daß dem ehegenannten Burggraffen Johannsen und seinen Erben/ seinen offen Brieff geben / mit dem vesten gewarten in allem dem Rechten / als vorgeschrieben steht. Auch sollen wir unsere Erben und alle unsere Ambtleut und Diener dem vorgenannten Burggraffen Johannsen und seinen Erben dienen uns beholffen seyn / gen allermänniglich / so wir beste mögen ohngefehrde. Wir haben uns auch mit Nahmen verbunden und versprochen/ gen den vorgenannten Burggraffen Johannsen und seine Erben/ daß wir mit der vorgenannten Herrschafft Plaßenberg/ mit allem dem das dazu gehöret als vorgeschrieben steht/ daß wir haben gewunnen und laßen/ fürbaß gen Niemand versprochen / solle das nit zu der obgeschriebenen Geschäffte und Theidinge kein Schad sey/ daß wir gen den ehegenannten Burggraven Johanneßen gethan haben und gen seine Erben. Auch ist geredt worden/ daß der vorgenannte Burggraffe Johannes und seine Erben an diesem vorgenanten Theyding und Gemächt / weder Graffen Heinrichen von Hennberg noch anders jemand meinen solle/ denn sich selber und seine Erben. Es soll auch der ehgenannte Burggraff Johanneß noch seine Erben keinen Ambtmann zu Kulmnach setzen/ denn nach Unsern Rath/ wär auch daß wir/ unser oder seine Erben uns darum entschlügen/ so sollen wir einen fordern aus seinen Dienern/ der uns beyderseits fügsam sey/ den soll er dann zu Amt setzen. Wir haben auch besonderlichen ausgedinget/ daß der ehegenante Burggraf Johannes und seine Erben alle Edelleut/ die zu der Herrschafft gehören/ oder die Ihr Diener oder noch Ihr Diener fürbaß werden sollen/ bleiben in allen den Rechten als sie von Alter herkommen sind. Auch haben wir ausgedinget das Landgeleut / daß wir in der Stadt Kulmnach nehmen sollen / zu unserer Veste Plassenberg/ ohne Hindernüße des ehgenannten Burggraffen Johanneßen und seiner Erben / und daß alle Theydings-Puncten und Artickel / als sie von Wort zu Wort hingeschriebent stehn / gantz stätt und unzerbrochen bleiben/ des haben wir unsere Treue gegeben/ und zu den Heiligen geschworen dieselben treue zu behalten. Mit Urkunde dieses Brieffs der besiegelt ist mit unsern und unserer vorgenannten Frauen Kunigunden lieben Wirthin Insiegeln / und mit der Edlen Mannen Ludwigs und Friedrichs Gebrüdere der Graffen zu Oettingen / und mit Lutzen von Hohenloh Insieglen / die unser lieber Oheim durch unser beede willen / jener Gedächtnüßen / zu unser und unser lieben Wirthin Insieglen an diesen Brieff gehängt haben / der Brieff ist geben am Palm-Abend/ da man zehlt von Christi Geburth 1300. Jahr/ und in dem 38. Jahr.

(L.S.) (L.S.) (L.S.) (L.S.) (L.S.)

CIV.

CIV.

Käysers Caroli IV. Marggraff Woldemarn zu Brandenburg ertheilter Lehenbrieff/ de Anno 1348.

WIr Carl von GOts Gnaden Römischer Kunig czu allen Czeiten Merer des Reichs und Kunig czu Beheim / veriehen und tun kunt offentlichen mit diesem Brieff allen den die in sehent horent oder lesen. Wann wir den Hochgebohrn Rudolff Hertzogen cze Sachsen des Heiligen Romischen Reichs Ertz-Marschalck Rudolf den Jüngern seinem Sün unsern lieben Oheimen und Fürsten / Johansen Hertzogen cze Meckelborg / Albrechten Graven cze Anhalt und Fürsten cze Aschaye und den Edlen Albrechten Graven cze Maglick Herren cze Barbey / Wernhern Rittern von Anforde / Albrechten von Warburch / und Friedrichen Probst cze Berlim unsern lieben Getreuwen entpothen heben Versicherunge und Erkantznisse des Hochgebohrn Woldemars Margraven cze Brandenburch des Heiligen Römischen Reichs Ertz-Kamerer unsers lieben Swagers und Fürsten / der etliche in wol erkannt haben / ee er von Lande schiede / daß sie sich umb in ervarn solten / ob ers wer / und uns den berichten solden / die sich an Fürsten / Herren / Rittern und Knechten und auch gemeinen Leuten / die den vorgenanten Marggraven vormals auch erkant haben / gewißlich ervarn haben / dacz ers sey. Und uns des bericht und gentzlichen underweiset haben. Des haben wir angesehen sein Gerechtigkeit der mir sicher und an czweivel von dem vorgenanten unsern Fürsten und Herrn und andern Edeln und gemeinen Leuten als vorgeschriben stet / und gentzlichen underweiset sein / wann uns nun GOt in solche Wirde gesetzet hat / mit seinen götlichn Genade / dacz wir allermenelich den Rechte beygesten sullen / und in des genedielichen helffen / und darumb heben wir gelihn / und verleihen / dem vorgenanten Margraven Woldemar und seiner Erben und Nachkommen die Marck cze Brandenburch und cze Lanitzsperg mit allen Ehren / Wirden / Rechten / Nutzen / Herrschafften / und guten Gewohnheiten und aller Zugehorunge und bey Namen mit der Stimme und Kur die ein Margrafe cze Brandenburch hat / an der Wal eines Romischen Kuniges / und setzen in in Gewalt und in Gewer derselven Marcken / in aller Weiß / als sein Vorvarn / Ervenn / Margraven cze Brandenburch / und auch er selver / ee er davon schiede / dieselben Marcken inne gehabt und besazsen haben und erfüllen mit unsern Kuniglichen Gewalt alle Gebrechen der in den vorgenanten unsern Lehn durch seines Abweses willen oder durch dhenerley andere Sache gesin oder gewesen möchte / welcherley der sei / oder wie man in benennen mack / und gelenen dacz wir den vorgenanten Woldemarn Margraven cze Brandenburch bey denselven Marcken versprochen / beschienen und behalten wollen wieder allermenlich / nymmant ausczenemen / die in daran hindern wolte / als ein Romischer Kunig sein und des Reichs Fürsten cze recht schirmen und versprechen sol / wer aber daz yemant der vorgen Margf Woldemarn seine Erben und Nachkommen Margraven cze Brandenburch an iren Landen hindern wolt oder hindert / so geloven wir vor uns / unsere Erben und Nachkommen Kunige zu lehnen / daß wir in wider dieselben iren Widersacher und Hinderer beholffen seyn wollen mit guten trunen one Geverde: Und des seint Gezugen der Erwirdige Arnest Ertz-Bischoff zu Prage unser lieber Fürst und die Edeln Lantherrn cze Boheim / Andreß von der Duben / Bote von Durgau / Taße von Skorn / Wanige von Wartenberg / Jußck von Michelsperg / Jußcke von Wartenberg genant von Weßel / Hinck von Glencen / Jost von Rosenberch / Albrecht von Trenowitz und Frid von Biberstein unser liebe Getrumen. Mit Urchunt Diecz Brieffs der versiegelt ist mit unsern Kuniglichen Insiegel / der geben ist cze Velde cze Henirstorff bei Munchsperg so man czelt nach Christus Geburt dreiczehnhundert Jar und in den achten und viertzgesten Jar an den nehesten Donerstag nach Sants Michaelis Tag in den dritten Jar unser Reiche. Ist unterschrieben.

Et ego Nicolaus Decanus Olomuncensis Aule regie Cancellarius, vice & nomine reverendi in Christo Patris Dni Gerlaci Archiepiscopi Mogunti Sacri Imperii per Germaniam Archicancellarii recognovi.

Johann Nomfors.

CV.

Rechts-Ausspruch einiger Churfürsten über unterschiedliche Strittigkeiten Burggraff Friedrichs zu Nürnberg / mit der Stadt Nürnberg / de Anno 1362.

WIr von GOttes Gnaden Gerlach Ertz-Bischoff zu Maynz / des Heiligen Reichs Ertz-Cantzler in Deutschen Landen / Ruprecht der Aeltere Pfaltzgrafe beym Rhein / des Heil. Reichs

Reichs Oberster Truchses und Hertzog von Bayern / Rudolph Hertzog zu Sachsen / des H. Reichs Oberst Marschalck / und Cune von Falckenstein Coadjutor des Ehrwürdigen Herrn Boemuntz Ertz-Bischoff zu Trier / und von seinen Wegen / bekennen und thun kund mit diesem Brieff öffentlich allen denen die ihn sehen oder hören lesen / daß umsagt an Zweiung und Mißhellung / als zwischen dem Edlen Friedrich Burggraffen zu Nürnberg / unserm lieben Oheim / an einem Theil / und der Stadt und Bürgern von Nürnberg / unsern lieben Freunden an dem andern Theile / gewesen seyn / und derselben bey uns und andern des Reichs-Fürsten zu beiden Theilen / und mit freyen Willen sein Belieben / daß wir in Gegenwärtigkeit des Allerdurchlauchtigsten Fürsten und Herrn / Herrn Carls Römischen Käysers / alzeit mehrer des Reichs / und König zu Boheim / unsers lieben gnedigen Herrn / und mit Rathe und mit folg anderer des Reichs Fürsten / dieselben Zweiung und Mißhellung als hernach geschrieben ist / haben entscheiden. Zu dem Ersten nun den Walt genannt Nürnberger Forst / und gelegen binnen der Terminey und Gezirck der Pfarr zu St. Lorentzen zu Nürnberg soll der Burggrafe bleiben / bey den Freyheiten und Rechten / die er und seine Eltern bey Römischen Käysern und Königen bisher gehabt haben / und mit dem Unterscheid / wär es / daß das Reich in denselben Walt legte Koler / Pütner / Pecherer oder Pecher / was Gefälle dem Reich darvon gefielen / der sollen dem Burggraffen ein Drittel gefallen / die Burggraffen sollen Bau und Brennholtz in dem Forst hauen / als das von Alter herkommen ist / und darüber sollen die Burggraffen den Wald nicht verkauffen noch schädlich verhauen. Der Waldstromer / und Otto Forstmeister / und ihre Erben sollen Oberst Forstmeister seyn / des ehegenannten Waldes / mit solchen Rechten / als sie das von Alters her gebracht hant / und nach ihrer Brieff laut.

Die Stadt zu Nürnberg / die Dorff / und alle die von Alter her Recht gehebt hen / in demselben Walde / sollen bey ihren Rechten / die sie von Alters bißher gehabt haben / bleiben und gehalten werden. Es soll iegliche Hofstadt in St. Lorentzer Pfarr / den Burggraffen von einem Tag in dem Jahr in der Erndte leihen einen Schnitter und einen Pfennig. Es soll iegliche Schnitter in derselben Pfarr der ein Eße hat / dem Burggraffen geben alle Jahr einen Schilling Pfennig. Auch mag der Burggraffe bey des Reichs Schultheißen in der Stadt zu Nürnberg einen Sitz han / und was Buß Gefallen / von Gerichts wegen / derselben Buß sollen zwey theil der Burggraffen seyn / und das dritte Theil des Reichs-Schultheiß / und von demselben Drittheile soll der Schultheiß dem Burggraffen geben 10 Pfund Pfennig Nürnberger Wehrung. Auch sollen die Burggraffen auff dem Zoll zu Nürnberg alle Jahr haben 10 Pfund Pfennig Nürnberger Wehrung. Des zu urkund und ewiger Stettigkeit / haben wir unser Insiegel an diesen Brieff thun hencken. Geben und entschieden vor dem Rechte zu Nürnberg nach Christi Geburth dreyzehen Hundert Jahr / und darnach in dem zwey und sechzigsten Jahr / an dem nechsten Sambstag / vor S. Benedicten Tag.

CVI.

Entscheid Käysers Caroli IV. eine zwischen Burggraff Friedrichen und dem Rath zu Nürnberg strittige Mauer betreffend / de Anno 1376.

WIr Carl von GOttes Gnaden Römischer Käyser / zu allen Zeiten Mehrer des Reichs / und König zu Böheimb / ꝛc. Bekennen und thun kund offentlich mit diesem Brieff / allen den / die ihn sehen / oder hören lesen; Wann der Hochgebohrne Friedrich / Burggraff zu Nürnberg / unser lieber Schwehr uñ Getrewer / an einem / und die Bürgermeister / Rath und Burger / gemeiniglich der Stadt zu Nürnberg / unser und des Reichs lieben Getrewen / an dem andern Theil / umb alle Stöß / Aufflauff / Zwitracht und Mißhellungen / wie sich die zwischen ihnen / von wegen der Maur / die dieselbe unsere Burger / unter der Vesten gemaurt haben / ergangen und erhoben han / an uns und unser entscheiden / gäntzlich und gar kommen / und blieben seyn. Darumb mit wohlbedachtem Muth / und gutem Rahte / unser Fürsten / Edlen und Getrewen / so sprechen / entscheiden und heißen wir / mit Crafft dis Brieffs und rechtem Wißen / daß sie umb alle solche Aufflauff und Stöße / der ehegenannten Mauer / fürbas ewiglich / gute Freund seyn sollen / und dasselb nimmer in keinen Zeiten einander zusagen / ohn Gefehrde: Auch sprechen und enscheiden wir / daß die Burger derselben unser Stadt zu Nürnberg / dieselbe Mauer nimmer in keinen Zeiten höher mauern / noch mit keinerley Zimmer höher bawen sollen / dann allein ein Dach von zweyen Spannen hoch mögen sie über dieselbe Mauer / durch Werungen der Mauren / und daß es das Wasser obgetrag / bawen und machen / und sollen sie darüber nicht höher noch keinerley Zimmer oder Vestungen sonst auf dieselbe

be Mauren thun oder machen / ohne Gefährde.

Auch schayden und sprechen wir/daß dieselbe unser Burger/ das höltzerne Thor und Kochen an derselben Mauren abnemen und abthun sollen/ und dasselbe Thor nimmer/ in keinen Zeiten wieder anhängen/vermachen oder beschliessen: Es were dann/daß solche Noth und Stösse in dem Land oder in der Stadt entstünden oder wären / oder daß der BurgGraff oder seine Erben / ihre Feinde leicht würden/so möchten sie dieweil und solche Stöße / Noht oder Feindschafft wehreten/ dasselbe Thor schliessen und vermachen. Wann aber solche Stöß/ Noth oder Feindschafft gesinnet werden/ so sollen sie das halbe Thor wieder ungeschlossen und unvermacht bleiben lassen/ als vorgeschrieben stehet. Mit Uhrkundt dis Brieffs: versiegelt mit unser Käyserlicher Majestät Insiegel: der geben ist zu Nürnberg / nach Christi Geburt/ dreyzehen hundert und darnach in dem sechs und siebentzigisten Jahr/ an S. Simonis und Judas Tag/Unserer Reiche in dem ein und dreyßigsten Jahr/und des Käyserthumbs in dem zwey und zwantzigisten Jahr.

CVII.

Klag- und Ervolle-Brieff / über die Herrschafft und alle Güter des Burggraffthums zu Nürnberg /auf Burggraffen Johanneßen/de Anno 1403.

ICh Heinrich Schencke / von Lautershausen genannt/ Land-Richter zu Nürnberg / thue kund mit diesem Brieffe / daß für mich käme in Gerichte Johannes Seereuter / an statt von wegen mit vollen und gantzen Gewalt / des Hochgebohrnen Fürsten und Herrn / Herrn Johannes Burggraffen zu Nürnberg / den er nach Recht Beweist / und nahme mit Urtheil Kund-Brieffe / und sandte die auff alle die Schloß/ Veste/ Städte/ Marckte / Dörffer/ Weiler und auch alle die Gut und Recht / die derselbe Herr hätte/mit Nahmen/Plaßenberg/ Kulmnach / Mittelberg / Caßendorff / Hofe/ Stadt und Veste/ Schauerstein/ Wunsiedel/ Hohenberg/ Artzberg/ Münnichberg/Rudolffstein/ Weissenstadt / Epprechtstein / Kirtzenlanitz / Gefreß / Berneck/ Schloß und Stadt/ Wirßberg / Schloß und Marck/Goldkronach/ Rauhe und Schlechtkulme / die Neustadt dazwischen Kreußen/ Franckenberg/ Peheimstein/ Pegnitz mit allen Zugehörungen / Beyreith/ Neustadt im Forste/ Jäßler/ Zwerniß/ Munseß/ Rawenstein/ Thießbrunne/ Osternoh / Kitzingen/ Castell/ Kleinenlangheim / Heitungsfeld/ Beenheim / Prichsenstadt / Michelstadt/ Neustadt an der Eysche/ Wernsperg / Dachsbach/ Lieberave/ Beyersdorff/ Erlange/ Burggrafschafft und Herrschafft / die er hätte zu Nürnberg / und wo er icht hätte/ und was zu der obgeschriebenen Gute allen gehört/ es wäre Herrschafft / Gerichte / Lande / Gute / Mannschafften/ Kirchensetze/Wildpenne/Manns-Lehen/ Höltzer/ Holtzmarck / Wasser/ Weyher/ Wunne/Weyde/Gült/ Zinse/ Rente/ fahrend und liegend habe/ besucht und unbesucht/nichts ausgenommen/ wo das gelegen / oder wie das genannt wäre / und klagt darauff um 40000. Marck Gold ß/ als lange daß Ihm mit Urtheil vor Gerichte anleit/ darauff gegeben würde/die Anleit besaß er nach Recht / mehr dann sechs Wochen und drey Tage/daß sie Niemand versprach/daß er mit Werner Oedenberger / seinen Anleiter vor Gericht bezeuget hat nach Recht/ und darum ist ihm mit Urtheil vom Gerichte geben / Nutz und Gewere an den vorgeschrieben Vesten/Schlössern und Gütern allen/und was darzu gehörte/ besuchte und unbesuchte/wie das alles genannt ist/ als daß der vorgenannte Herr Johannes/ Burggraff zu Nürrenberg / je behabt und erfüllet hatte/daß kein Laugnen mehr dafür gehörte/ und da der obgenannte Herr die also vor mir im Gerichte erklagt und erfüllet hatte / da bate mich der vorgenannte Johann Seereuter/ an statt von wegen mit vollen und gantzen Gewalt desselben Herrn/ Fragen einer Urtheil/ ob jemand hinder denselben Herrn auf die obgeschrieben seine Gute erklagt und erfüllet/ also daß er sein nicht gewahr würde/ob Ihm das wol billichen und zu Recht keinen Schaden bringen solt / man verkündt demselben Herrn Burggraffen Johannsen dann das vor zu Hause/ zu Hofe oder unter Augen / mit Gerichts-Brieffen und Bothen; Also daß er sein gewahr wurde/ daßelbe wurde ihm ertheilet/ mit gemeiner Folge und Urtheil auff dem Eyde / mehr wurde Ihm ertheilet was er und seine Helffer/ an derselben seinen erklagten Guten thäte / daran solte sie nicht gefrevelt noch gethan haben/ daß sie weder bessere noch büßen sollten gen Landfrieden/ Land-Gerichten/ noch gen jemand/und soll man den obgenannten Herrn / Herrn Johannßen / Burggraffen zu Nürnberg vor Gerichte darüber zu Schirmer geben / wes er begehret. Geben mit Urtheil unter des Land-Gerichts Insiegel / am Donnerstage nach St. Egidien-Tag/ nach Christi Geburth Vierzehen Hundert Jahr / und darnach im Dritten Jahre.

CIIX.

Diploma Käysers Friderici III. Krafft dessen er denen Marggraffen zu Brandenburg und Burggrafen zu Nürnberg verstattet/ daß Sie die Abforderung ihrer Leute gleich denen Churfürsten haben mögen/ de Anno 1456.

WIr Friedrich/ von GOttes Gnaden Römischer Käyser / zu allen Zeiten Mehrer des Reichs/ Hertzog zu Oesterreich/ zu Steyer/ zu Cärnthen / und zu Crayn / Herr auff der Windischen Marck und zu Portenau/ Grave zu Habspurg/ zu Tyroll/zu Pfyrdt und zu Kyburg/ Marggraff zu Burgaw und Land Graff im Elsaß. Bekennen und thun kund offentlich mit diesem Brieffe/allen die ihn sehen oder hören lesen/ wiewohl wir von Römisch Käyserlicher Würdigkeit/darein uns dann der Allmächtige GOtt durch seine Göttliche Guttigkeit gesetzt hat/allezeit genaigt seyn / allen unsern und des Reichs Underthanen/unser Gnad und Fürderung zu beweisen/ so seyn wir doch insonderheit mehr ämbsig / denen unsere Käyserliche Gunst gnädiglich mitzutheilen / die sich in unser und des Reichs Sachen und Geschäfften mit mercklichen annehmen Diensten allezeit getrewlich und unverdrossenlich erweisen mit mehren Gnaden und Freyheiten gnädiglich zu vürsehen / deß haben wir angesehen und eigentlich betrachtet / die besonder mercklichen getrewen und nutzlichen Dienste/ die uns und dem Heiligen Reiche der Hochgebohrne Albrecht/ Marggraff zu Brandenburg und Burggraff zu Nürnberg/ unser lieber Oheim / Fürst und Hofemeister unsers Käyserlichen Hofs / mit ernstlichem Fleiß allezeit williglich und unverdrossenlich beweist und gethan hat / und in khünfftig auch uns und dem Heiligen Reiche thun mag und soll. Und haben darum mit wohlbedachtem Muthe/ und gutem Rath unser Fürsten/ Grafen/ Edlen / und des Reichs Getrewen/ dem vorgenannten Unsern lieben Oheim/Fürsten/ und Hofmeister / und seinen Erben/ Marggraffen zu Brandenburg / und Burggraffen zu Nürnberg / diese besondere Gnade gethan/ und Freyheit gegeben / Thuen und geben die ihnen auch von Römischer Käyserlicher Macht und Vollkommenheit/wissentlich in Krafft diß Brieffs: Also daß sie nun hinfüro alle die Gnad/Freyheit/Recht und Gerechtigkeit/ die unser und des H. Reichs Churfürsten/ mit Abforderung ihrer Leut / Räthe/ Diener und Undersassen wegen / auch haben und der gebrauchen und geniessen sollen und mögen/ von allermänniglichen ungehmdert.

Und wir gebieten darumb allen und ieglichen Fürsten, Geistlichen und Weltlichen/Grafen/ Freyen / Herren / Rittern / Knechten/ Hauptleuthen / Hoffrichtern / Landtrichtern/ Vitzthumben / Pflegern / Schultheissen/ Schöpffen/ Bürgermeistern/ Richtern / Räthen/ Bürgern/ Amptleuthen/ und Gemaindten / und sonst allen andern unsern und des Reichs Underthanen und Getrewen/ ernstlich und festiglich mit diesem Brieffe/daß sie den obgenannten unsern lieben Oheim / Fürsten und Hoffmeister/ Marggraff Albrechten / und seinen Erben Marggrafen zu Brandenburg und Burggrafen zu Nürnberg / an diesen vorgeschriebenen unsern Gnaden und Freyheiten nicht hindern noch irren/ in keine Weiß/ sondern sie der geruhiglich gebrauchen und dabey verpleiben lassen / als lieb einem jeglichen sey Unser und des Reiches schwere Ungnad zu vermeiden. Mit Urkund dieses Brieffs versiegelt mit unser Käyserl. Majest. Insiegel / Geben zu der Newenstadt / am Mittwoch nach St. Niclas Tag/ nach Christi Geburt/ Vierzehen hundert und im sechs und funffzigsten / Unsers Reiches in dem siebenzehenden / und des Käyserthumbs in dem fünfften Jahren.

CIX.

Käysers Friderici III. Mandatum an Marggraff Friedrichen und Sigismunden Gebrüdern zu Brandenburg und Burggraffen zu Nürnberg/wegen Wieder-Auffrichtung des Land-Gerichts/ de Anno 1488.

WIr Friedrich/ von GOttes Gnaden Römischer Käyser / zu allen Zeiten Mehrer des Reichs / zu Hungarn / Dalmatien / Croatien/ &c. König / entbieten dem Hochgebornen Friedrichen und Sigismunden / Gebrüdern Marggraffen zu Brandenburg / zu Stettin/ Pommern/ der Cassuben und Wenden Hertzogen/ Burggraffen zu Nürnberg / und Fürsten zu Rügen/ unsern lieben Oheimen und Fürsten/ unser Gnad und alles Guts. Hochgebohrne liebe Oheimen und Fürsten: als das Land Gericht des Burggraffthums zu Nürnberg / das unser und des Heil. Reichs von unsern Vorfahren am Reich / Römischen Käysern und Königen/ Euern Eltern Burggraffen zu Nürnberg/ und ihren Erben erblich befohlen worden/ nach Laut der Freyheiten und Brieff / darüber ausgangen / nun etliche Jahr / ohn unsern Willen/

niedergedruckt / und seiner Ubung in Ruhe gestanden / daß uns als Römischen Käyser nicht gemeint ist: Darum so empfehlen wir euch / von Römischer Käyserlichen Macht Vollkommenheit / und aus eigner Bewegniß / ernstlich und vestiglich gebietend / daß ihr / als erbliche Richter des vermeldten Land-Gerichts / dasselb wiederum nach seinen Freyheiten / aufrichtet / besetzet und in Ubung bringet / und haltet wie es iemahlen gewesen ist / und sich nach Weisung Käyserlicher und Königlicher Freyheit / und der Verschreibungen von ihnen oder uns / auch euren Eltern / mit ihren / oder unsern Willen darüber begeben / gebühret / und damit in keinen Weg länger verziehet / bey Vermeidung unserer schweren Straff und Ungenad / dann wir euch dabey gnädiglich handhaben wollen. Daran thut ihr unser ernstliche Meynung. Geben zu Göppingen am sechsten Tage des Monaths Decembris nach Christi Geburth im vierzehen hundert und im acht und achtzigsten / unserer Reiche des Römischen im neun und viertzigsten / des Käyserthumbs im sieben und dreißigsten / und des Hungarischen im dreißigsten Jahre.

CX.

Tractat zwischen Churfürst Joachimo I. zu Brandenburg/und denen Hertzogen von Pommern/ vom Jahr 1529. wie solcher von Pommerischer Seiten ausgestellet worden.

VOn GOttes Gnaden / wir George und Barnimb / Hertzogen zu Stettin / Pommern / der Caßuben und Wenden / Fürsten zu Rügen / und Graffen zu Gutzkau / ꝛc. Bekennen und thun kund öffentlich mit diesem unserm Briefe / für allermänniglich / die ihn sehen / hören / oder lesen.

Alß / und nach dem unser Hertzogthumb / und Fürstenthumb Stettin / Pommern / Cassuben / Wenden / Rügen und Graffschafft Gutzkau / mit allen und ieglichen ihren Obrigkeiten / Herrlichkeiten und Gerechtigkeiten / nichts davon ausgenommen / etwa bey Römischen Käysern / undt Königen / von den Churfürsten zu Brandenburg / aus beweglichen Uhrsachen undt aus besondern Gnaden zu Mann-Lehen erlanget / undt damit belehnet worden seyn / derwegen Speen / und Irrungen mit dem Hochgebohrnen Fürsten Herrn Joachimen Marggraffen zu Brandenburg / des Heil. Römischen Reichs Ertz-Cämmeren undt Churfürsten / Burggraffen zu Nürnberg / unserm lieben Herrn / und Oheim / und auch dem Hochgebohrnen Fürsten / Herrn Buxlaffen zu Stettin / Pommern / der Caßuben undt Wenden / Fürsten zu Rügen / und Graffen zu Gutzkau / unserm lieben Herrn undt Vatern löblicher Gedächnis / auch zugetragen / welcher aufgerichter Verträge halben mit Seiner Lbd. und Hochgedachtem unserm Herrn und Vatern / hierumb vielfältig Irrungen abermahls begeben / die auff uns / seine natürliche Lehens-Erben / unentscheiden gefället / derhalben wir beyderseits in männigfältige Handlung / und Unterredung solche endlich zu vertragen gekommen / die doch bishero unentschieden geblieben; Als seyndt wihr durch die Hochgebohrne Fürsten / Herrn Erichen / und Herrn Heinrichen / den Jüngern / Hertzoge zu Braunschweig / undt Lüneburg / unsere freundtliche liebe Oheimen / aller solcher Irrungen zu Willen undt gutem Gefallen endtlich entscheiden undt vertragen worden / wie solches die Artickeln von einem auf den andern klärlich besagen undt mitbringen; Nehmlich / undt also / daß wihr / und unsere Männliche Leibes-Lehns-Erben / von Erben zu Erben / für undt für / dieweil iemandt von unserm Stamme lebet / die Stettinische-Pommerische Hertzogen / Fürsten zu Rügen / und Graffen zu Gutzkau seyn / in krafft dieses Vertrages / und nach vermöge Hochged. unsers lieben Herrn / undt Oheimen / Marggraff Joachim Churfürsten zu Brandenburg / freundlichen Vereinigung / Verschreibung undt Brieffe / uns darüber gegeben / nach Vollziehung undt Versieglung dieses neuen Vertrages / samt unserer Landschafft undt ihrer gethanen Verpflichtung / an geschwornen Eydes statt / und so offt sich das hinführo begeben / gebühren undt Noth thun wirdt / alle unsere Landt undt Leute so obgenandt sein / von Römischen Käysern und Königen empfahen mögen / ungehindert Seiner Lbd. derselben Erben und Nachkommen / Marggrafen zu Brandenburg / Churfürsten ꝛc. von Erben zu Erben / für und für / mit dieser Maaß / daß solches nicht geschehen soll / ohn Beywesen / eines iedlichen Churfürsten zu Brandenburg für undt für / oder seiner Verordneten / oder / Gesandten Räthe / nehmlich also / daß wihr Hertzogen zu Stettin / Pommern / ꝛc. solch unser Empfahung einem ieglichen regierenden Churfürsten zu Brandenburg drey Monath zuvorn vermelden sollen / damit ob es seiner Lbd. gelegen / Persöhnlich dabey seyn / oder aber die Seinen darzu verordnen / und schicken mügen / die gesambte Handt / wie gesambten Handt-Recht /

Recht / undt Gewohnheit / mit uns / unsern Erben / undt Nachkommen / von Erben zu Erben / für und für / zu entpfahen / welches auch von uns / dem Churfürsten zu Brandenburg / nicht verhindert werden soll; Wann aber solche Verkündung / Empfahung der Regalien / von uns Hertzogen zu Stettin / Pommern / drey Monath zuvor / dem Churfürsten zu Brandenburg geschehen wäre / undt Seine Lbd. darüber Persöhnlich nicht kommen / oder die Seinen nicht schicken würde; Sollen wihr die Hertzogen zu Pommern / weiter noch länger mit Empfahung unserer Regalien zu verziehen / auff das mahl nicht schuldig seyn / desgleichen soll wiederumb von dem Churfürsten zu Brandenburg. Inhalt dieses Vertrages / undt unschädtlich ihrer gesambten Handt / uns Hertzogen zu Pommern / an denselben unsern Regalien von Röm. Käysern / und Königen / wie obstehet / nun hinführder zu entpfahen kein Verhinderung geschehen;

Wir / unsere Erben / undt Nachkommen zu Stettin / Pommern / Hertzogen von Erben zu Erben / für undt für / wollen undt sollen / so sich ein Fall an unser ein oder mehr begeben würde / unsere Regalien vom Röm. Käysern / und Königen in obbeschriebener maaßen / nicht nehmen / undt entpfahen / wir haben dann / sambt unser Landtschafft / zuvorn / dem Churfürsten zu Brandenburg / so zu iederzeit seyn wird / die Verneuerung dieses neuen Vertrages / in allen seinen Articulen / verbrieffet / versiegelt / undt denselben Erbhuldigung / in nachfolgender maaß auff den Fall / thun laßen / doch daß wihr unsern Herrn / undt Oheimen / dem Churfürsten / undt so für undt für / iedlichen Churfürsten solches zween Monath zuvorn verkündigen / wie unten nachfolget / welches wihr auch in den zugeschriebenen Monaten thun sollen / es soll aber auch gleichwohl dem Churfürsten / und dem Hauß zu Brandenburg vorbehalten seyn / so offt es zu Fall kompt / und die Nothdurfft erfordert / neben ander ihren Regalien / die Hertzogthum / Fürstenthumb / Stettin / Pommern / Caßuben / Wenden / Rügen / undt Graffschafft Gützkau / sambt allen unsern Landen / wie die genandt seynd / nichts ausgeschlossen / von Röm. Käysern / und Königen zu empfahen / wie dann von Alters hero / und bishero allezeit ohn Verhinderung solches geschehen / undt gehalten ist / von uns Hertzogen zu Pommern / unsern Erben und Nachkommen / für und für unverhindert;

Es hat auch unser lieber Herr / undt Oheim / Marggraff Joachim / Churfürst zu Brandenburg / für sich seine Erben undt Nachkommen / für und für sich mit uns freundtlich vereiniget undt verglichen / alsо / daß wihr / unsere Erben undt Nachkommen / von Erben zu Erben für und für / ohn seiner Lbd. Erben / Nachkommen / undt eines iedtlichen Churfürsten zu Brandenburg Verhinderung Standt und Session im Heil. Röm. Reiche haben / doch vorbehalten / daß wihr Hertzogen zu Stettin / Pommern / von Erben zu Erben für undt für über keinen regierenden Marggraffen zu Brandenburg solchen Standt und Session haben sollen / des wihr auch für uns / unsere Erben / für undt für / hiermit undt in krafft dieses Vertrages / alsо zu halten / verschreiben undt verpflichten / und damit aber auch obgenannten unserm lieben Herrn / und Oheim / Marggraffen Joachimen zu Brandenburg / Churfürsten / Sr. Lbd. Erben und Nachkommenden Marggraffen zu Brandenburg / Churfürsten / an ihren erlangten hergebrachten erblichen Käyserlichen / Königlichen Begifftungen / Begnadungen / Freyheiten / undt allen andern Gerechtigkeiten / dardurch kein Abbruch / Schwächung oder Verkürtzung / sondern gründtlichen Versorgung / und des nothdürfftige Versicherung geschehen / haben wihr wohlbedächtlich / mit gutem freyen Willen / und rechter Wissenschafft / vor uns / unsere Männliche Leibes-Lehens-Erben / für undt für / von Erben zu Erben bewilliget und verschrieben; Bewilligen undt verschreiben uns in Krafft undt Macht dieses Brieffes gegenwertiglich / auf das neue / und alsо / nehmlich ob wihr / das GOtt wende / ohne Männliche Leibes-Lehens-Erben abgehen / oder unsere Männliche Leibes Lehens-Erben / für und für / ohne Männliche Leibes-Erben verstürben / daß als dann alle undt iedliche unsere Hertzogthumb / Fürstenthumb / Stettin / Pommern / Cassuben / Wenden / Rügen / Graffschafft zu Gützkau / Landen und Leuten / wie man iedliches in gemein / undt sonderlich nennen mag / nichts ausgenommen / an das obgenannte Churfürstenthumb zu Brandenburg / und an unsern lieben Herrn / undt Oheimen Marggraffen Joachimen zu Brandenburg Lbd. Erben undt Nachkommen / je zur Zeit Churfürsten undt Marggraffen zu Brandenburg / von Erben zu Erben für undt für / ob angezeigter erlangten hergebrachten erblichen Käyserl. Königl. Begnadungen / Freyheiten / undt allen andern Gerechtigkeiten / noch dergleichen fällen und kommen sollen / ohne alle Einrede und Behelff; Wollen auch solch Unser Landt niemandt zuwenden / durch uns / oder unser Zuschub / in keiner Weise wie man die erdencken mag / treulich undt ohn gefehrde; Wehre es aber Sache / daß iemandt solch Lehen / obgemelter unser Hertzogthumb Fürstenthumb / und Graffschafft an sich zu bringen unterstehen

würden/wieder denselben sollen Wihr uns/undt unsere Mannliche Leibes Lehens Erben/ für undt für mit Hülffe unsers Herrn/ und Oheimen/Marggraffen Joachims Seiner Lbd. Erben/ und Nachkommenden Marggraffen zu Brandenburg/undt Churfürsten/ die zu ieglicher Zeit seyn werden/ wie sich das Se. Liebden vor sich/Seine Erben und Nachkommen gegen uns auch verschrieben/treulich setzen/ mit Landen und Leuthen/das nicht einräumen/ sondern dieser unser Verschreibung allzeit Gnüge undt vollkommene Folge thun/ ohn einreden/ undt damit solches desto baß/ stett/ festiglich und unverbrochen gehalten werde/ sollen und wollen sich alle undt iegliche unsere Prælaten/ Herrn/ Manne/und Städte/ ihre Nachkommen undt andere unsere Unterthane undt Einwohner der genanten unser Hertzogthumb/ undt Graffschafft zu Gutzkau/undt Lande/ neben uns/ mit unserm Willen undt Wissen/ vollbordt/ und geheiß/undt befehlich/ nach laut undt Inhalt ihres Brieffes/ gegen obgenanten unsern lieben Herrn undt Oheimen/ Marggraffen Joachimen/Churfürsten undt seinen Erben/undt nachkommenden je zur Zeit Churfürsten und Marggraffen zu Brandenburg/ von Erben zu Erben/ für und für/ bey ihren treuen und Ehren/an Eydes statt verpflichten/undt unter Ihren Insiegeln verschreiben/ dieser unser Verschreibung/ wie obstehet/ folge zu thun/ auch als balt nach Auffrichtung und Versiegelung dieses neuen Vertrages/wollen wihr alle unsere Landtschafft dem Churfürsten zu Brandenburg/neben uns in Gegenwertigkeit Sr. Lden. Räthe auf den Fall ein Handtgelübt an Eydes statt bey ihren Treuen undt Ehren undt bey den Pflichten/ damit Sie uns verwandt/thun laßen/ folgender Meinung also lautendt:

Wir Herren und Prælaten/ Ritterschafft und Städte/der Hertzogthumb Fürstenthumb und Graffschafft/ Stettin/ Pommern/ Caßuben/Wenden/Rügen/Gutzkau undt aller anderer Lande/ geloben/ undt zusagen/ den Durchleuchtigen/ Hochgebohrnen Fürsten/ undt Herrn/Herrn Georgen undt Herrn Barnimb/ Gebrüdern/zu Stettin/Pommern/ der Caßuben/Wenden Hertzogen/ Fürsten zu Rügen/ und Graffen zu Gutzkau/ unsern gnädigen Herrn undt Landes-Fürsten/ an eines geschwohrnen Eydesstatt/bey unsern treuen undt Ehren/undt bey den Pflichten/ damit wihr Ihren Fürstl. Gnaden verwandt seyndt/vor uns/ unsere Erben/ und Nachkommen/ für und für/ ob sichs begebe/ daß GOtt lange gnädiglich verhüten wolle/ daß ein Fall an unsern gnädigen Herren/zu Stettin/Pommern/ɔc. obgemelt/oder derselben Mannlichen Leibes Lehns-Erben/ von Erben zu Erben für undt für geschehe/undt dieselben im Leben nicht mehr seyn werden/ daß wihr alsdann niemandts anders/ zu unserem Erbherren und Landes-Fürsten aufnehmen/empfahen/ undt dafür halten undt haben sollen und wollen/wann den Durchlauchtigsten Hochgebohrnen Fürsten/ undt Herrn/ Herrn Joachimen Marggrafen zu Brandenburg/ Churfürsten/Seiner Gnaden Männliche Leibes Lehens-Erben/undt Nachkommen/Marggraffen zu Brandenburg/ je zur Zeit Churfürsten von Erben zu Erben/für undt für/ denen auch alsdann undt nach solchem geschehenen Anfall von stund/ ohne alle Weigerung/ und Einträge/ Erbhuldigung/und alles das thun sollen undt wollen/ das getreue Unterthanen Ihren Erbherrn undt Landes-Fürsten zu thun schuldig/ undt verpflichtig seyn/ Alle gefehrde undt arge List ausgeschlossen/ alß auch in unser Gegenwertigkeit geschehen ist; So offt aber hernachmals sich ein Foll an unß/ undt andern den regierenden Hertzogen zu Stettin/ Pommern/ Caßuben/Wenden/Rügen/ undt Graffschafft zu Gutzkau/begeben/ Wann wihr als dann unsere Erbhuldigung/ von den Landen nehmen wollen/ soll solches zuvorn zwey Monath von uns/unsern Erben und Nachkommen/für undt für/ einem iedlichen Churfürsten zu Brandenburg/ der zu der Zeit seyn wird/ vermeldet werden/ seine Räthe darzu zu schicken/undt sollen die Stände/ aller unser Lande/im Beschluß ihrer Erbhuldigung/ so sie uns als ihrem Landes Fürsten thun/in Gegenwärtigkeit des Churfürsten zu Brandenburg ɔc. Räthen nachfolgenden Articul mit geloben und schweren; Und ob es sich begebe/daß unsere gnädige Herren/Hertzog George undt Hertzog Barnimb/ da GOtt lange für sey/oder ihre Männliche Leibes-Lehens Erben/Todtshalben abgingen/ undt also für undt für verstürben/ daß wihr niemands anders zu unserm Erbherrn und Landes Fürsten/aufnehmen/ empfahen/dafür halten/undt haben sollen und wollen/ wann den Durchleuchtigsten/ Hochgebohrnen Fürsten/ undt Herrn/ Herrn Joachimen Marggraffen zu Brandenburg/ des Heil. Röm. Reichs Ertz-Cammerern/ undt Churfürsten/zu Stettin/Pommern/der Caßuben/undt Wenden Hertzogen/ Burggraffen zu Nürnberg/ undt Fürsten zu Rügen/ unsern gnädigsten Herrn/ Seiner Gn. undt derselben Nachkommende Erben Marggraffen zu Brandenburg/je zur Zeit Churfürsten/von Erben zu Erben/ für undt für/ denen auch alsdann von stundt nach solchen obgenanten beschehenen Fällen/ohne alle Weigerung/ undt Eintrag Erbhuldigung/und alles das thun sollen/ undt wollen/ das getreue Unterthanen ihrem Erbherrn undt

undt Landes Fürsten zu thun schuldig undt pflichtig seyn/ treulich undt ohngefährlich/ als uns/GOtt helffe/ und alle seine Heiligen/ und so offt als wihr/ unsere Erben und Nachkommen für und für/ von Erben zu Erben/ nach auffrichtung dieses Neuen Vertrages/nun hinführo unseren Lehen Leuten/ ausser halben der gemeinen Erbhuldigung/ ihre Lehen thun und leihen werden/ sollen dieselben unsere Lehenleute/ alle und ein jeglicher/ den vorberührten Articul vor Beschluß/undt am Ende der Lehenpflicht/ unß Hertzogen zu Stettin/ Pommern/ wie obstehet/mit geloben und schweren; Wihr undt unsere Männliche Leibes Lehens Erben/ sollen/undt wollen auch dieser Verschreibung/ so offt ein Marggraff zu Brandenburg/ Churfürst/ oder einer oder mehr Hertzogen zu Stettin/Pommern/ regierende Fürsten Todes halben abgehen/ solche Verschreibung einen iedtlichen regierenden Marggraffen zu Brandenburg zur Zeit Churfürsten/ von Erben zu Erben für undt für/Brieflich verneuren/desgleichen unsere Mannliche Leibes Lehens Erben/ sollen fürter mit ihren Männlichen Leibes Lehens-Erben/ bey eines iedtlichen Leben/ so lange bis es zufalle komt/wie obenberührt/ dem auch also thun/ wie obenberührt undt ausgedrucket ist/undt sonst unsere Lande niemandt Erbhuldigung thun lassen/ oder anders in keine Wege fürnehmen/daß dieser unser Verschreibung Abbruch gebehren/oder zu Schaden kommen mag/ und ob einigerley zu Abbruch undt Schaden darüber geschehen/ das soll doch nicht Krafft noch Macht haben/ desgleichen sollen unsere Prælaten/Herrn/Manne undt Städte/ Lande undt Leute/ und ihre Nachkömlinge/ bey ihren Pflichten undt Eyden/ wie oben berührt/ auch thun/und ihrer Verschreibung/ so offt der Fall geschicht/ wie angezeiget ist/ verneuen/ Ob es sich auch begebe/ daß zu einer oder mehr Zeit/ so die Verschreibung undt Verneuerung geschehen solte/ ein unmündig Marggraff wäre deme das Churfürstenthumb/ und das Regiement gehörte/und solche obgeschriebene Verneuerung/ wie vorgemelt/ gebühreten der seiner Unmündigkeit halben das Regiement des Churfürstenthumbs nicht annehmen/regieren/ noch halten möchte/nach laut und Ausweisung der Gülden-Bullen; So soll von uns/ unseren Männlichen Leibes Lehens Erben/ auch unsern Prælaten/Herren/Mannen und Stäten/ allen Einwohnern undt Nachkömlingen/obgenanter unser Hertzogthumb/ Fürstenthumb/Graffschafft undt Lande/ nichts ausgenommen/ solche Verschreibung und Verneuerung seinen Vormünden/ an seiner statt/ und Nahmen geschehen; Doch also wann derselbige unmündige Marggraff zu dem Regiement des Churfürstenthumbs kombt/ daß dann solche Verschreibung/ undt Verneuerung/demselben ankommenden/ undt Regierenden Marggraffen zu Brandenburg/ Churfürsten/ in Gegenwärtigkeit seiner Räthe/ so er darzu ordnen wird/ nach obbestimbter Weise auch geschehen/ und wann das vollzogen ist/ So sollen die Verschreibung/und Verneuerung den Vormündern geschehen/ gantz abseyn/ und allwege/ nach dieser/ und der unsern Verschreibung wie obberührt/ gehalten undt vollzogen werden/ Uber solche unsere/undt der unseren Verschreibungen/ sollen dieselbe Prælaten/Herrn/ Manne/ und Städte in Uberantwortung solcher Verschreibung undt gemeiner Versamblung/ Gegenwertigkeit/ undt Beywesen des vorgenanten unsers Herrn und Oheimen/ Marggraff Joachims/ Churfürsten/ ɔc. Räthen/ oder Sr. Lden. und Nachkommenden Marggraffen zu Brandenburg/ɔc. Churfürstl. Räthen/die Sie zu iedlicher Zeit darzu verordnen werden/ Uns/ wie obstehet/ geleben/ undt schweren/so es zu falle kombt/daß sie sich an Seiner Lden. und an Seine Erben/ und Nachkommenden Marggraffen zu Brandenburg/Churfürsten von Erben zu Erben/für und für/undt sonst niemandts anders als ihren natürlichen undt rechten Erbherren halten sollen undt wollen/ undt so offt es zu falle kombt/ neben ihrer Verschreibunge solche Gelübdt und Pflicht/ sie/ ihre Erben/undt Nachkommen für und für zu ewigen Zeiten/von uns/unseren Erben/ von Erben zu Erben nimmermehr loßgesaget/ noch ledig gezehlet werden sollen; Undt wo es darüber geschehe/ so soll es doch keine Krafft oder Macht haben/ auch durch Sie nicht angenommen werden/in keinem Wege/ undt zu welcher Zeit Wihr von den Römischen Käyserl. undt Königl. Majestäten mit Diensten unser Fürstenthum undt Lande erfordert werden/ wollen Wihr uns/als gehorsahme Fürsten des Reichs/ was wir zu thun schuldig/und pflichtig/in allwege halten/undt erzeigen; Es sollen auch Titul, Schildt/und Helm/der Stettinischen/ Pomerischen/ und aller anderer derselben unserer Lande zugleich von den Hertzogen zu Stettin/ Pommern/ und den Churfürsten zu Brandenburg/ inhalt des Vertrages/so die Schiedesfürsten deshalben besprochen haben/ gebraucht werden; Wir wollen auch aus freundtl. Willen/Unser einer dem andern/für unsere Persohn/ den Titul, von denselben unsern Landen/ Stettin/Pommern/Caßuben/Wenden/Rügen/und Gutzkau geben/ doch wollen Wihr dennoch diß unverbunden seyn/desgleichen soll es gegen den andern Marggraff zu Brandenburg/ auch gehalten werden/ Aber doch unser Landschafft/ sollen

sollen gleichwol dem Churfürsten zu Brandenburg/undt den andern Marggraffen zu Brandenburg/ denselben Titul auch durchaus geben/ doch soll solche freundtliche Vereinigung und Vergleichung aller dieser Puncten undt Articul, wie vorstehet/ dem vielgenantem unserm lieben Herrn/undt Oheimen Marggraff Joachimen zu Brandenburg/ Churfürsten/ Seiner Lden. Erben und Nachkommen/ Marggrafen zu Brandenburg/ Churfürsten von Erben zu Erben für undt für/ und uns/unsern Männlichen Leibes Lehens Erben von Erben zu Erben für und für/ an ihren/ unsern Erblichen/ Käyserlichen/ Königlichen undt anderen Gerechtigkeiten/in allen ihren Clausuln/Articuln/undt Stücken/ da sie dieser unser Verschreibung undt Verrichtung nicht entgegen seyn/ oder sie einigerley Weise hindern/kräncken/oder anfechten/ gantz unschädtlich seyn undt bleiben/ Also daß diese Verrichtung/undt Verträge/in allen ihren Clausuln/ Puncten und Stücken/ wie vor angezogen/undt berühret ist/ nach laut dieses unsers gegenwärtigen Brieffes/ auch nach Inhalt des Brieffes/ den uns Seine Lden. wieder geben/ und versiegelt hat/ ohne einigerley Hülffe/ Rede undt Schützung der gedachten Seiner Lden. und unsern Erblichen/ Käyserl. Königlichen/ undt andern Gerechtigkeiten/zu ewigen Zeiten/ stett/fest/undt unverbrochen/ in Würden/undt bey Macht bleiben/ undt gehalten werden sollen/ sonder Gefehrde und Einrede/ alle vorgeschriebene Stück und Artickel undt ein iedliches bey sich/gereden und geloben Wihr Georg undt Barnimb/ Gebrüdere/ Hertzogen zu Stettin/ Pommern/ vorgeschrieben/ für uns/ unsere Männliche Leibes Lehens Erben/ von Erben zu Erben/ dem genannten unsern lieben Herrn undt Oheimen/Herrn Joachimen/ Marggrafen zu Brandenburg undt Churfürsten/ bey unsern Fürstlichen Würden undt Treuen/ stett/ und unverbrochen zu halten/ und haben des zu mehrer Sicherheit unser Insiegel hieran hangen lassen/ undt geben zu Stettin/ Montags nach der Eilff tausendt Jungfrauen Tag/ nach Christi Geburth/im Tausendt Fünff hundert/ und Neun und Zwantzigsten Jahre.

Mit zweyen anhangenden Siegeln.

CXI.

Marggraff Albrechts des Jüngeren zu Brandenburg Ausschreiben/

de Anno 1552.

VOn GOttes Gnaden/ wir Albrecht der jünger/ Marggraff zu Brandenburg/ in Preußen/ zu Stetin/ Pommern/ der Caßuben und Wenden/ auch in Schlesien/ zu Oppeln vnd Rattiborn Hertzog/ Burggraff zu Nürnberg/ vnd Fürst zu Rugen/ Entbieten allen vnd yeden weltlichen Churfürsten/ Fürsten/ auch Grafen/ Herren/ denen vom Adel/ Erbarn Stetten/ vnd sonsten yeder menigklich inn gemein weltlichs Stands/ im Heil. Reich/ deutscher Nation/vnser freuntliche Dienst/ freundtschafft/ gunstlichen grus/ gnad vnnd alles guts zuuoren/ vnnd fügen ewren liebden vnnd euch andern zuwissen/ nachdem vnsere voröltern/ auch wir/ ohne rum zu melden/van vielen jaren bis daher/ als ehrliche Fürsten des Heiligen Reichs zu erhaltung der Römischen Keiserlichen Hochheit/ vnnd des Heiligen Reichs auffnemen/ Wolfart vnd libertet/ all unser Vermögen/ Leibs/ Guts vnnd Bluts/ fürtan getrewlich vnd willigklich dargesetzt/ wie landkündig/ vnd im Heiligen Reich menigklich hoch und nieders Standes vnuerborgen/ auch zur notdurfft mit vieler Römischen Käysern vnnd Königen/ glaubwürdigen vnd vnderschiedlichen gezeugknussen/ darzu thun ist/ so erkennen vnnd wißen wir vns desselben hinfuhro nichts wenigers schuldig/ gedencken auch aus angeborner lieb vnd treu/ vnsers Vaterlands/ der deutschen Nation/alles das hieran zuwagen vnd zusetzen/ das vns der Allmechtig GOtt hie zeitlich geben hat. Dieweil aber inn dem Reich deutscher Nation vast durch auß bey mennigklich für landkündig vnd offenbar gehalten würdet/ das von denjenigen/ so die Keyserlichen Hochheiten zu des Heiligen Reichs auffnemmen/ Wolfart vnd liberteten/ handtvesten vnd vermeren solten/ dieselben vielmehr zu einer eignen langgesuchten Monarchey/ selbs schmelern/ einziehen vnnd vnterdrucken/ dadurch die Stend inn ewige beschwerliche Dienstbarkeit zu ziehen/ derwegen dieser Zeit/ etzliche Ehrliche Mannhaffte Chur- vnd Fürsten/ vnsere geliebte Herren vnd Freund/ bewegt worden/sich mit andern Christlichen Potentaten/ hiewieder zu vereinen/ damit sonderlich vnser Vaterland Deutscher Nation/ von der allbereit nit wenig eingerissnen Servituten geledigt/ vnnd zu der alten geliebten Libertet/ mit GOttes Hülff vnd Willen wiederumb gebracht werd/ wie ihr Liebden ausschreiben nach lengs weitter mit sich bringt vnd außweist/ das wir solchem nach iren liebden/zu diesem löblichen Werck/ dessen sie bey allen yetzigen nachkommenden Eerliebenden Deutschen/ Ehr/ rhum vnd danck haben sollen/ Hülff vnd Beystandt/ nach vnserm Vermögen zu leisten bewilligt/ ver-

sprochen vnd zugesagt haben/ doch mit dem offentlichen Geding/ ob dieses Werck der Keyserlichen vnd Königlichen Mayest. in ein oder ander weg zu dero Mißfallen gereichen möcht/ das wir doch in solchem ire Mayest. irer Person/ Ampt vnd Dignität halben/ als Römische Keyser vnd König nicht gemeint/ noch wider dieselben gethan/ sondern allein das haben/ handlen vnd widerfechten helffen/ das dem Heiligen Reich zuwidder/ auch vnns sampt andern Churfürsten/ Fürsten vnd Stende des Reichs/ billich zu ändern vnd widerzubringen gebürt/ nach dem wir irer Mayest. fürnemlich allein zu des Reichs Wolfart/ aber darwider/ gar nicht zu thun/ wie auch ire Mayest. vnns den Reichs-Stenden/ hierzu gleichergestalt auch verwant/ vnnd darwider nicht zu handeln verbunden sind/ das denn zu unser der Deutschen auffnemen/Wolfart/ alten/herkommen vnnd freyheiten vnterdruckung/ allbereit mit dem Werck vnd der that mehr dann in ein weg angefangen vnnd fortgefahren sey/ des seyen viel beschwerliche Exempel vnd Ursachen offentlich am tag/ dero wir etzliche anzuzeigen nit vmbgehen mögen.

Nemlich vnd zum vordersten/ wiewol vnserm Vatterland der Deutschen Nation/ zu desto ewiger vnd zeitlicher friedlicher Wolfart/ nichts höhers von nöten gewest vnnd noch/ dann das die Zwitracht vnnd spaltung vnserer heiligen Religion zu Christlicher Vergleichung were gebracht worden/ wie wir dann vnser Gemüth der Käy. May. derhalben mit vnserm ratsamen Bedencken/ so weit sich vnser Verstandt erstreckt/ notdürfftig vnd gnugsam hieuor zuerkennen geben haben; So befinden wir doch nit/ das diese sach/ zu solchem Ende angefangen oder fürgenommen sey/ dieweil das angesetzte Concilium zu Trient/ dahin die erörterung dieser sachen verlegt/ nicht one sondere Vrsach/ durch den wenigern theil der Christlichen Potentaten/ auch darzu dem einen teil der spaltigen Religion im Reich gar nicht besucht/ sonder geweigert und recusiert/ vnd doch nichts destoweniger in bemeltem Concilio procediert vnd fürgeschritten worden/ daraus ein ieder gerings verstands leichtlich vermercken und abnemen kann/ das durch diese des Concilii Handlung sich einiger bestendigen Christlichen einigkeit gar nit zu uerhoffen/ sondern vielmehr spaltung vnd Zertrennug/fürnemlich der Stende im Reich zu befaren sey/ dauon man auch so viel desto füglicher gegen inen zu handeln/ vnd sie vnder das Joch zu bringen/ vrsach schöpffen möcht/ da wir doch nach GOttes Willen tröstlicher vnnd guter Hoffnung sind/ neben vnnd sampt andern Churfürsten/ Fürsten vnnd Stenden des Reichs/ die Sachen in ander weg dahin helffen zu fürdern vnnd zu richten/ damit wir auffs wenigst im Reich Deutscher Nation der angezogenen Religions-Spaltung/ Christlich verglichen/ vnd hinfüro/ so viel beschwerlicher auffrürn/ Rotten vnd Secten übrig seyn mögen/ auch ob GOtt will destmehr bestendiger Fried vnd Einigkeit bey vnd vnter vns erhalten werd.

Zum andern/ würdet auch im Schein/ als ob solches dem Reich zu gutem vnnd abhelffung desselben obligenden beschwerden halben beschehe/ ein Reichstag vber den andern ausgeschrieben vnd angesetzt/ da es aber am End gemeinlich dahin gerichtet wirdet/das mann Reichs Hülff/ Anlag oder Schatzung außbring/ die gemeinen Stend dardurch zuuerderben vnd außzusaugen/ als denn solche anlagen/ auch andere Practicken mehr/ wie die den Stenden proponiert vnnd fürgebracht/ gemeinlich durch den mehrer theil/ der abgerichten Reichsstimmen/ auch die Präsidenten so andern zur abscheuch vnd forcht/ aber iren Herren zu nutz vnd vortheil oben ansitzen/ subtil erhalten/ bis doch zuletzt das Wasser gar auff ein Mül geleitt vnd geführt würdet.

Vnnd hierzu haben wir sonderlich den geistlichen Bischoffen vnnd Prälaten/ als denen so bißhero gemeinklich die merern stim in Reichs Rethen gehabt/ vrsprüngklich nit die geringsten schuld auffzulegen/ dieweil bei inen alles so bald ja vnd vnabgeschlagen ist/ so an sie/ es sey offentlich odder heimlich gemut würdet.

Aus dem ist auch gefolgt/ vnnd ligt am tag/ das die Reichs Reth nicht mer frey/ sonder nur allerley vbersatzung vnd partheylichkeit vnderspickt/ ja auch zu letst schier auff Resolution/ willen vnd gefallen/ einer einzelichen Person (die dannocht frembder Nation/ vnadelichen herkommens/ vnnd darzu dem Reich nicht angehörig) vns Deutschen allen nicht zu geringem schimpff vnd nachtheil gewachsen vnd kommen seind. Do aber Deutscher Nation solcher gestalt viel fürtreglicher/ daß hinführo gar keine Reichsteg gehalten/ sonder allein von freyer Hand/ vnd aus eigner Bewegnüß befolhen wurd/ was mann begeren oder haben wolt/ So were doch dis der Vorteil dabey/ daß mann die Zeit nicht vergebenlich hinprecht/ vnnd ein grossen vnkosten ersparen könnt.

Alß seyen wir Deutschen/ durch sondere geheime Practica/ vmb des Heiligen Reichs Sigel kommen/ so frembde vnd auslendische/ das Deutschland mit sonderer vbermäßiger Hochbeschwerlicher Tax/ damit zu schatzen vnd auszusaugen/ in iren henden vnd gewalt haben/ darwider doch niemandt bisher one sondere Vn-

gnad offentlich reden dürffen/vnd erfolgen dannocht die Expeditionen gegen den Deutschen so vertzuglich/ daß dessen eine grosse gemeine klag durchauss gehet/ vnd thete auch den Deutschen wol noth / das sie andere vnnd frembde Sprachen lerneten/ wölten sie anderst gehört oder gefertigt werden.

Also ist widder vnser der Deutschen alt herkommen vnd Freyheit/ den Stenden Deutscher Nation / von dem höchsten bis auf den wenigsten verbotten/ sich one anderer Vorwißen und Willen / ausser Deutschlandt oder sonsten / in einniche anderer Potentaten Dienst zubegeben.

Also haben sich alle Deutschen hoch und nidern Stands / so für vngehorsame geacht worden/ vber ihre aufferlegte schwere Straff/ nach darzu zum höchsten verpflichten vnnd beteuren müssen/ wider das Hauß Oesterreich vnnd Burgund / ir lebenlang / keinerley weiß zu dienen/ noch sie gebrauchen zu laßen/ dardurch sie dann der Reichs Hülff / wider berürte Häuser stillschweigend benommen / vnnd denselben Häusern verbunden und zugeeignet worden.

Also auch / ob wol die Deutschen Chur- und Fürsten so für Rebellen gehalten worden/ zu ir/ auch der ihren aussöhnung / nicht allein große Summa gelts / sonder andere mehr gar beschwerliche vnnd schimpffliche Conditiones leisten müssen/ nichtsdestoweniger seyen derselben Lehenleut/ Landtsessen vnd Diener / Grafen/ Herren/ auss schuldiger Pflicht / getrewlich gedient/ vnd dessen zuthun / schuldig gewest/ auch vngeachtet / daß sie in den Capitulationen zugleich mit ausgesönt / auffs beschwerlichst gerantziert vnd geschatzt worden/ damit Herr vnd Knecht geschwecht vnd ausgesogen/ auch die Lehenleuth / landtsessen vnd diener iren Herren/ scheuch gemacht/ abgewendt/ vnd allein andern ires Willen vnnd gefallens zu dienen gemüßigt werden.

Also hat mann vielen gehorsamen Stenden vnd Stetten/ die doch gar nichts verwirckt/ dannocht in anderm schein/ als zu einer erstattung/ lüebnus vnd mit hülff/ dieweil die Kriegsübung zu erhaltung der Reichshochheiten vnnd Wohlfart fürgenommen / ein treffenliche Summa Gelts abgetrungen / auff das ve gar kein Vermögen oder einiche macht in Deutschlanden vbrig blib.

Also sollen die Sachen / Fürstenthumb vnd Grafschafften betreffend/ nicht vor dem geordneten Cammergericht/ sonder vor andern verrecht werden/ auff das Fürsten vnd Grafen des Reichs zu setzen vnd zu entsetzen / in anderer Hand stehe.

Also wurdet der Chur und Fürsten ihre bildtnus auff die Müntz zu schlagen/verbotten.

Also würdet fürgenommen / inn den Reichs Stetten hin vnd wider die Rethe abzusetzen/ vnnd andere an ir stat zu uerordnen.

Also wil man auch vnser aller im Deutschlandt mechtig sein/ das wir gedulden sollen / die armen Leuth inn Stetten vnd auff dem land/ auch in Zeit des fridens / mit frembden Volck zu überlegen / dieselben erbärmlich zu uergewaltigen / zu uerderben / vnd darzu allerley bösen strefflichen mutwillen vnnd Vnzucht bey inen zu üben / das inn Deutschlanden zuuorn vnerhört ist. Vnnd ob wol wir verhofft hetten / dieweil wir der Keys. May. so getrewlichen gedient/ vnserer armen leut/ solt wir solcher vnerhörten gewaltsamer Vberlag/ verpfandt worden sein; So hat es dannocht vnsers abwesens/ als wir in des Reichs Expedition gewest/ vber vnserer heimgelassener Stadthalter vnnd Rath/ vielfeltig schreiben / nicht erhebt werden mögen/ es hetten dann vnsere arme leut plünderns vnd endlichen verderbens gewärtig sein wöllen/ darauß wir so bald bey vns schließen vnd abnemen müssen / daß diese vnd andere mehr ding / nicht von straff wegen der schuldigen / sonder auch vmb die vnschuldigen/ vnnd das gantz Deutschlandt zu thun sey.

Vnd ist zwar vns den Deutschen Chur- vnd Fürsten/ die sich in den verlauffenen Schmalkaldischen Kriegs-Ubung der Käy. Maj. anhengig gemacht/ vnnd bey derselben leib vnnd leben/ auch verliesung vnserer Landt vnd Leuth getrewlich zugesetzt / inn beschreibung desselben Kriegs/ darinnen das gantz Deutschlandt/ mehr dann vnrümblich insimuliert würdet / durch Don Luis de Auila, denselben verlogenen Hispannischen Ertzbuben / recht seuberlich abgedanckt worden/ vnnd solt ja einen ieden Ehrliebenden Deutschen hoch vnd nieders Stands/ sein Hertz erkalten/ daß die Ehrlichen Chur- vnd Fürsten / vnnd in gemein die Deutsch Edelste vnnd fürnemste Nation der gantzen Christenheit/ zu ewigem schimpff/ soll also mit vnwarheit (vnnd des wir vns gar nicht versehen / mit sonderer darzu gegebener Keyserlicher Begnadung vnnd freyheiten) beschriben vnd abconterfeit worden sein/ als ob es irgendt ein Barbarische/ vnbekannte Nation / dero alle ehrliche Manhaffte vnd adelichen Tugendt vnbekant weren.

Vnnd obwol itzt hierwidder allerley hohe entschüldigung vnd erbieten in das Reich außgehen; So ist es doch eben das jüngst Lied / so mann vor vnd nach dem Schmalkaldischen Krieg gesungen hat/ als das mann zu ihener Zeit hett temporisieren müßen / vnnd dazumahl stund es also/ itzt hett es ein andere gelegenheit/ Darumb mocht nichts binden/ was zuuorn zugesagt

gesagt oder verabschied. Wolt aber iemandt das/ so ietzt vor were / nicht annemen oder halten; So müst mann die für vngehorsame vnd straffbar erkennen/ die zeugen so das wissen/ vnd one gescheucht aussagen / die seyen inn Deutschland nicht die geringsten / der jüngst Augspurgisch Reichs-Abschied gibt solchem auch gute Zeugnüs.

Aus diesen vnnd andern mehr treffenlichen vrsachen/ seyen wir als ein Ehrliebender Deutscher Fürst vnnd gelid des Heiligen Reichs/ nicht vnzeitlich bewegt / Vnd haben vnsern Herren vnd freunden den Deutschen Churfürsten und Fürsten/ so sich vnser Vaterland Deutscher Nation/ aus solchen beschwerungen vnnd verderblichen Dienstbarkeiten / zu entledigen vereinigt vnd verbunden/ als obgemeldt/ in dem Namen des Allmechtigen/ rettung/ rath/ Hülff vnnd beystand / mit leib / gut / blut / vnd allem vnserm vermögen/ auch hierüber ir freund/ vnd aller irer widerwertigen feind zu sein/bestendigklich versprochen vnd zugesagt / dessen wir vns hiemit darum offentlich erkleren/ damit alle vnd iede obberürte Reichsstende / vnd ein ieder Ehrliebender der Deutschen Nation / eines solchen wissens empfahe/ vnd sich solchemnach der wiederwertigen/ wer die seyen / wider vns nicht allein nicht bewegen lassen / sonder hierzu Hülff/ rettung vnd beystand leisten wölle/ dann es nunmehr die gantzen Deutschen Nation betrifft/ vnd einem so viel als dem andern gilt / bedarff auch gar keines zweiffels/ ob sich gleich der Teutschen einer oder mehr zu den wiederwertigen vnnd auslendischen halten solt (darfür ein yetlicher vertrewlich verwarnet sein wölle:) oder auch gar keines teils sein wolt / das doch wo die wiederwertigen die oberhand behielten/ wie doch ob GOtt will/ nicht geschehen soll / ihrer eben so wenig als der andern / zum ausgang vnd ende/ wie zuuorn auch beschehen / verschonet wurd/ also/ daß es nunmehr vnns Deutschen allen als für einen Mann von nöten seyn würdet / die hend/ hülff/ förderung vnd rettung vnzertrennt zusammen zuthun / auch getrewlich / manhafftig vnd bestendig vbereinander zuhalten.

Vnd darumb ob sich hinfüro einicher Stand der Deutschen Nation/ wider vns bewegen / oder sich aus mit hülff vnnd rettung zeihen wolt; So sol der oder dieselben wissen/ das sie von vns vnd vnsern helffers helffern / für vnsere widerwertige gehalten / auch widder dieselben mit Ernst / Schwerd vnd Feuer / oder wie ihnen bey zukommen/ gehandelt werden soll/ darnach sich menigklich richten mag.

Vnd nachdem vns von ferrn anlangt / das wir vnd andere vnsere Herren vnd freund von etzlichen dargeben vnnd außgeschryen werden sollen/ als ob wir das Deutschland mit andern frembden Nationen vberfüren vnd besetzen/ auch der Christenheit Erbfeind den Türcken hiedurch anführen wolten/ ꝛc. Darvor soll vnns GOtt ewiglich behüten/ dann was solt das für ein rechte vnsinnigkeit vnd ertz vntrew seyn / daß wir vnser Vaterland / vns selbs auch vnsere Land vnd Leut / in solche vnmenschliche Gefahr setzen solten/ da wir doch zu derselben freyen entledigung/ all vnser Vermögen darstrecken vnnd anwenden/ sagen derwegen / das vns an solcher Betzichtigung vor GOtt vnd der Welt vnrecht geschihet. Es soll vns auch solche Vngebür / ob GOtt wil / als einem Ehrliebenden Fürsten nimmermehr zu Gemüt kommen/ vnd dieses mit GOttes Hülff / die that vnd das Werck anderst ausfüren vnd an tag bringen.

Damit wir auch nicht verdacht werden möchten/ wie man vns dann an etlichen Orten böslich ausschreyt / als ob wir vns in diese Kriegsübung villeicht vber andern reich zu werden/ begeben hetten; So mag menniglich wissen/ daß uns daran vngütlich geschihet. Dann wir haben bishero Käys. vnnd Königlicher Mayest. / in ihrer Maj. sondern auch gemeinen Reichs-Sachen zum getrewlichsten gedient/ aber deßelben gemeiniglich nicht geringen schaden gehabt/ vnd nicht mehr dann Eer/ wie einem loblichen Kriegs-Fürsten gebürt/ gesucht haben; So seyen vnns bishero mehr dann einest solche mittel und weg fürgestanden/ da wir selbst gewölt/ so bald zu sonderm trefflichen Fürstlichen auffnemen / one sondere mühe vnnd beschwerden hetten mögen kommen / wie wir solches mit Potentaten auch anderen hohen vnd niedern Ständen zur notdurfft statlich darzuthun. Wir haben aber vnsers geliebten Vatterlands der Deutschen Nationen / gemeine Wolfart/ vnsern / sondern eigen Nutz/ wie billich/ fürgesetzt / vnd diesen hochbeschwerlichen Last / mit Darstreckung vnsers Leibs/Lebens/Bluts vnd Guts/neben andern/auf vnnß genommen vnd geladen.

Do aber vielleicht dieses hochwichtig vnd nothwendig Werck dahin reichen mocht / das wir oder vnsere Herren und Freund/ dardurch der Geistlichen vbermeßigen vnd in Göttlichen und Geistlichen Gesetz und Rechten verbotten Gewalt/ schwechen vnd brechen wurden / achten wir/ es werde vns niemand Eerliebends darinnen verdencken/dieweil gemeinicklich die höchsten vnd fürnembsten Bischoff vnnd Prelaten im Reich/ als obgemeldt/ des Heiligen Reichs beschwerlicher vntertuckung vnd allerley Prackticken / vrsach gewest/ vnd noch sind. Darbey aber vnser meinung gar nicht ist oder steht / die Stifft an jnen selbs helffen ausrotten oder ab-

abzutilgen/ oder dem löblichen Adel Deutscher Nation/ von hohen oder niedern Stenden / ihr vnterhaltung dardurch einzuziehen. Dieweil wir wohl wissen/ auch erfahren haben/zu was erhaltung vnd auffnemen der Adelichen Geschlecht/ die Stifft bißhero gedient haben/ dabey es vnsernhalben/doch mit beßerer notdürfftiger Reformation billich bleiben/vnnd souil an vns/ an anderer gebürlicher guter Veordnung vnnd Vergleichung nichts mangeln sol / dardurch der loblich Adel/ bey solchen vnd andern ihren Wohlfarten nicht allein bleib / sondern auch mit Vermerung derselben erhalten werd/ So ferrn anderst derselbigen selbst wil / des sie sich gewißlichen versehen und vertrösten / vnd dem wiederwertigen/ wa jnen daßelbig fürgebildet/ keinen glauben geben wöllen / dann dieses vnd alles anders/ als obsteet/ das gemeinen wir mit allen Trewen ernstlich. Darzu helffe vnns vnd allen vnsern mitverwandten / die Krafft GOttes.

CXII.

Käysers Friderici III. und Rudolphi II. Confirmations-Brieffe des Privilegii über den Schutz und Handhabung der Keßler-Zunfft / dem Fürstl. Hause Brandenburg ertheilet/de Annis 1444. und 1582.

WIr Rudolph der ander/von GOttes Gnaden erwählter Römischer Käyser/zu allen Zeiten Mehrer des Reichs/ in Germanien / zu Hungarn/ Böheim/ Dalmatien/ Croatien und Schlavonien/ ꝛc. König/ ꝛc. Ertz-Hertzog zu Oestereich/Hertzog zu Burgund/zu Braband/ zu Steyer/ zu Kärndten und Crain/ zu Lützenburg/ zu Würtenberg / Ober- und Nieder-Schlesien/ Fürst zu Mehren / Marggraff des H. Römischen Reichs zu Burgau/zu Mähren/ Ober- und Nieder-Lausnitz/Gefürsteter Graff zu Habspurg / zu Tyrol/ zu Pfird/ zu Kyburg und zu Görtz / ꝛc. Landgraff in Elsaß / Herr auff der Windischen Marck/zu Portenau und zu Salins/ꝛc. Bekennen offentlich mit diesem Brieff und thun kund allermänniglich / daß uns unsere und des Reichs liebe Getreuen / die Zunfft und Gesellschafft aller Keßler / in des Hochgebohren Georg Friedrichen/ Marggraff zu Brandenburg/ zu Stettin / Pommern/ der Caßuben und Wenden/ Hertzogen/ Burggraffen zu Nürnberg und Fürsten zu Rügen/ unser lieben Oheims und Fürsten/ Lande und anderen Gebieten/ in nachgeschriebenen Craißen und Termineyen gesessen/ nemlich in und von seiner Liebden Lande/bis gen Rothenburg an der Tauber/ von dannen bis gen Uffenheim/ von Uffenheim gen Bibert/ das gewest ist auf der Straß/ von der Neuenstadt gen Würtzburg/ von dannen gen Geißelwind/ auff die Steig von Haßburg biß gen Künigsberg / von dannen an den Thüringer Wald/ und von dem Thüringer an den Böheimer-Wald/ und von dem Böheimer-Wald hinumb biß gen Dürsenreut / von dannen an den Reyen/ von dem Reyen an die Thonau/ und an der Thonau auff biß gen Kelheim/ und an die Altmühl/ und die Altmühl auff biß gen Pappenheim/ von dannen gen Ried / von Ried gen Leuttershausen / und darnach auff Ostheimer Steig / von dannen wiederum biß gen Rothenburg/durch eine erbahre Pottschafft eine confirmation ihrer Freyheit/ von weyland Käyser Friedrichen/hochlöblichen Gedächtniß/ in seinen Königlichen Würden ausgangen/ haben fürbringen lassen von Worten zu Wort also lautend:

Wir Friedrich/ von GOttes Gnaden Römischer König / zu allen Zeiten Mehrer des Reichs/Hertzog zu Oesterreich/ zu Steyer/ zu Kärnten und zu Crain/Graff zu Tyrol/ꝛc. Bekennen und thun kund offenbahr mit diesem Brieff/ allen die ihn sehen/oder hören lesen/ daß uns die Hochgebohrnen Johann und Albrecht/ Gebrüdere/Marggraffen zu Brandenburg/un Burggraffen zu Nürnberg/ unsere liebe Oheimen und Fürsten/ haben fürbringen lassen/ wie ihren vordern/ und ihnen von unsern Vorfahren/ Römischen Käysern und Königen / löblicher Gedächtniß embotten seyn worden / die Zunfft und Gesellschafft gemeinlich aller Keßler ihrer Landt/und anderer Gegend in diesen nachgeschriebenen Craysen uñ Termineyen/ohn männiglichs Eintrag und Hindernüß umher je und je gearbeitet haben/mit Namen/von ihrem Land und gen Rothenburg an die Tauber/von dannen und gen Uffenheim/von dannen und gen Bibert/ das da gewesen ist auf der Straßen/von der Neuenstadt/und gen Würtzburg/von dañen und gen Geisselwind/ auf die Steig von Haßfurth/und gen Künsberg/von dannen biß an den Thüringer Wald/ und von dannen biß an den Böheimer Wald hinumb biß gen Dürsenreut / von dannen biß am Reyen/ von dannen biß an die Thonau/ und geht an der Thonau auff biß gen Kelheim an die Altmühl/ und die Altmühl auff biß gen Pappenheim / und von Pappenheim / biß gen Rieth/ und von Rieth biß gen Leutershausen/ und gehet darnach auf Ostheimer Steig/ und gehet darnach wiederum gen Rothenburg an die Tauber/ als oben geschrieben stehet / als andere

andere ihre arme Leut zu handhaben und zuversprechen; und wie sie nun vernommen haben/ daß etliche Keßler und andere Handwercks-Leute/ die darinn und in solcher Zunfft-Freyheit/ und in den obgeschriebenen Zirckel nicht gehören/ daßelb Handwerck treiben und arbeiten/ wieder der obgenannten Zunfft Gesellschafft/ und wieder ihren Willen / Wort und Geheiß/ das doch von Rechtswegen/ und ihrer Freyheit nicht seyn soll / haben die obgenannten unsere Oheimen / ihnen ein Gesetz und Ordnung gemacht / wer solche Arbeit anders arbeitet und treibt / dann als sie gefreyet sind / und durch Recht thun sollen / und sonderlich die darein nicht gehören/wo sie den/oder dieselben ankommen und begreiffen/ die da arbeiten/ Kesselwerck/ Pfannewerck/ oder feil haben / wieder der obgenannten Zunfft und Gesellschafft Wissen/Willen und Worten/dieselben ihn und ihrer Herrschafft ihr jeglicher besonder/ als offt er an solcher Arbeit befunden und begrieffen wird / zu Poen und Buß funffzehen Pfund neue Heller verfallen seyn/ alsdann des ihr Brieff/den ehgenannten Keßlern gegeben / eigentlicher innhaltet. Darauff uns die obgenannten unsere Oheimen/ von der obgenannten Keßler wegen/unser Königliche Majestät haben bitten lassen/ solch Gesetz und Ordnung / und den obgenannten Brieff/obgenannten Keßlern und ihren Erben und Nachkommen/auch ander ihr Freyheit/ die sie von den obgenannten Unsern Vorfahren redlich herbracht/zu befestigen und zu confirmiren/ gnädiglich geruheten: Das haben wir angesehen/ der obgenannten unser Oheimen fleissige Bitte/ und haben darum mit wohlbedachtem Muth/gutem Rath und Rechter Wissen/ solch obgenannt unser Oheimen Gesetz und Ordnung/und dann obgenannte Brieff/den obgenannten Keßlern/ihren Erben und Nachkommen/ also gegeben und gemacht/ auch ander ihr Freyheit / die sie von den obgenannten Unsern Vorfahren seligen/redlich hergebracht haben in allen ihren Puncten/ Stücken und Artickeln/ gnädiglich befestet und confirmiret / befesten und confirmiren ihn die von Römisch Königlicher Macht/ in Crafft diß Brieffs/also/daß die obgenannten Keßler/ihre Erben und Nachkommen/ bey solchen obgenannten unserer Oheimen Gesetze und Ordnung/ und auch bey dem obgenannten Briefe/ auch andern Freyheiten/die sie allso von den obgenannten unsern Vorfahren sel. redlich herbracht haben/fürbaß bleiben/nnd gebrauchen und genieſſen sollen/ von allermänniglich unverhindert/ und daß sie auch alle ihre Frey Jahrmärckt in Francken/Schwaben und Bayrn/besuchen/uñ allda wol feil haben mögen unschädlich doch jederman an seinen Rechten.

Mit Uhrkund diß Brieffs / versiegelt mit unser Königlichen Majestät anhangendem Insiegel/ geben zu Nürnberg am Montag nach Frontzen Tag / nach Christi Geburt vierzehen hundert/ und darnach in dem vier und vierzigsten / und unsers Reichs im fünfften Jahren.

Und uns darauff demütiglich angeruffen und gebetten/ daß wir ihnen nicht allein obgeschriebenen Weyland Käyser Friedrichen Confirmation-Brieff/auch alle ihr alt Herkommen/ gut Gewonheiten und Ordnungen / so sie und ihr Vorfordern von Alters hergebracht/ gebraucht und genossen hetten/und ihnen von Römischen Käysern und Königen/ auch andern Fürsten und Herrn gegeben weren/ als Römischer Käyser zu verneuren / zu confirmiren und bestettigen / sondern auch die in obbegriffener confirmation vermeldete Poen der funffzehen Pfund neuer Heller / um mehrers Verstands und Richtigkeit Willen auff Reichs-Gülden zu richten und zu setzen/gnädiglich geruheten: Daß haben wir angesehen solch ihr demüthige zimliche Bitte/ auch die getreuen/willigen Dienste / so sie unsern Vorfahren am Reich bißher williglich und unverdrüßlich gethan haben/ und Uns/ und dem Reich hinführo wol thun mögen und sollen/ und darum mit gutem Rath / rechtem Wissen/obgenannten Keßlern und ihren Nachkommen/ alle und jegliche vorgemelte ihre Gnad und Freyheit/ Alt Herkommen/ gute Gewohnheit/und Ordnung/ die sie also von Alters hergebracht / gebraucht und genossen haben/und ihnen laut vorgeschriebenen Brieffes confirmirt und bestättiget worden seyn/als Römischer Käyser gnädiglich erneuret/ confirmiret und bestättigt: Verneuren/ confirmiren und bestätten ihnen die auch also / und setzen die Poen auff Reichs-Gülden von Römischer Käyserlicher Macht Vollkommenheit/ wissentlich in Crafft diß Brieffes/ und meynen/ setzen und wollen/ daß die nun hinfüran in allen ihren Puncten/Artickeln/Innhaltungen/Meynung und Begreiffungen/kräfftig/mächtig seyn und gehalten/ und gemeldte Keßler und ihre Nachkommen/ sich der mit arbeiten/feil haben/ und verkauffen / und wie dieselb ihre Freyheit vermögen / nach ihren Nothdurfften und Gefallen gebrauchen/und genieſſen/auch hinfür an die/ als wie ob siehet / auff Reichs-Gülden gesetzte Poen / einfordern und einnehmen sollen und mögen/von allermänniglich unverhindert. Und Gebieten darauff allen und jeden Churfürsten/ Fürsten/ Geistlichen und Weltlichen/ Prälaten/ Grafen / Freyen / Herren / Rittern/ Knechten/ Hauptleuten/ Vitzdumben/ Vögten/ Pflegern/ Verwesern/ Amptleuten/ Schultheissen/ Bürgermeistern/ Richtern/ Räthen/ Bürger-

gern/ Gemeinden / und sonst allen andern unsern und des Reichs Unterthanen und Getreuen / was Würden / Stands oder Wesens die seynd/ ernstlich und vestiglich mit diesem Brieff und wollen/ daß sie/ die mehrgedachten Keßler/ und ihre Nachkommen an den berührten ihren Gnaden/ Freyheiten guten Gewohnheiten / alten Herkommen/ und dieser unser Kayserlichen confirmation und Bestättung / auch einforderung und Einnehmung der neugesetzten Poen/ nicht irren noch hindern/ sondern sie der geruhiglich gebrauchen und geniessen lassen / und von unser und des Heiligen Reichs wegen dabey handthaben/ schützen und beschirmen / und darwieder nicht thun / noch iemanden zu thun gestatten / in keine Weiß/ als lieb einem ieglichen sey / unsere und des Reichs schwere Ungenad und Straffe zu vermeiden. Mit urkund dieses Brieffs / besiegelt mit unserm Käyserlichen anhangenden Insiegel / der geben ist in unser und des Reichs-Stadt Augspurg/ am sechs und zwantzigsten Tage des Monaths Augusti/ nach Christi unsers lieben HErren und Heylands Geburt / funffzehenhundert und im zwey und achtzigsten / unserer Reiche des Römischen im siebenden / des Hungarischen im zehenden/ und des Böheimischen im siebenden Jahren.

CXIII.

Edict, worinn Churfürst Johann Sigismund von Brandenburg Seinen Aeltern Printz Georg Wilhelm zum Statthalter in den Jülich-Clev- und Bergischen auch andern zugehörigen Landen ernennet/ de Anno 1613.

VOn GOttes Gnaden / wir Johann Sigismund / Marckgraff zu Brandenburg/ des Heil. Römischen Reichs Ertzkämmerer/ und Churfürst/ in Preußen/ zu Gülich/ Cleve/ Berg/ Stettin/ Pommern / der Cassuben und Wenden / auch in Schlesien zu Croßen und Jägerndorff / ꝛc. Hertzog / Burckgraff zu Nürnberg / Fürst zu Rügen / Graff in der Marck und Ravensperg/ Herr zu Ravenstein ꝛc. Entbieten denen/ Wohlgebohrnen/ Edlen/ Vesten/ Ehrenvesten und Erbahren / allen und iesden Einwohnern und Unterthanen in den Gülischen / Clevischen/ Bergischen und andern zugehörigen Landen/ unsern Gnädigen Gruß/ und fügen Euch hiermit zuwißen:

Nachdem wir durch gnädige Schickung des Allmächtigen zu würcklicher possess und Regierung berührter Lande gelangt / und dieselbe die Zeithero durch den Hochwürdigen / Hochgebohrnen Fürsten / unsern freundlichen lieben Bruder und Gevattern / Herrn Ernsten/ Marckgraffen zu Brandenburg / in Preussen/ zu Stettin/ Pommern/ der Caßuben und Wenden / auch in Schlesien zu Crossen und Jägerndorff Hertzogen / Burckgraffen zu Nürnberg und Fürsten zu Rügen/ des Ritterlichen S. Johannis Ordens in der Marck/ Sachsen/ Pommern und Wendlandt Meisteren / ꝛc. Christmildes Andenckens zu Unserm Theil administriren lassen/ in welcher Administration sich auch S. L. gegen uns/ und männiglich dermassen erzeiget und verhalten / daß wir daran ein freundbrüderliches Gefallen tragen müssen/ auch nichts liebers wüntschen wollen/ dann das S. L. solchem ihr auffgetragenen Regimente länger vorstehen/ und dasselbe uns und den Landen zum besten/ ferner hätte führen mögen/ S. L. aber/ als sie sich vor etlichen Monathen zu uns anhero begeben / mit einer gantz gefährlichen Leibes-Schwachheit befallen / deren Besserung wir zwar bißhero mit Freund-Brüderlichem Verlangen erwartet / biß dem Allerhöchsten endlich/ nach seinem unwandelbahren Rath und väterlichen Willen / gefallen / S. L. abgewichenen 18. Septembris, stylo veteri, aus dieser mühseeligen Welt / zu sich in die ewige Ruhe zu beruffen und abzufordern. Und dannenhero wir unumgänglicher unserer Nothdurfft nach/ dahin gedencken müssen/ daß S. L. seeligen Stelle / auff das eheste ersetzt / und die Lande mit einem Fürstlichen Regenten / auff unserer Seyten / wiederum versehen werden möchten: Dabey wir denn betrachtet/ daß der Hochgebohrne Fürst/ unser freundlicher/ lieber ältister Sohn / Georg Wilhelm Marckgraff zu Brandenburg/ in Preussen/ zu Gülich/ Cleve und Berg/ Hertzog / ꝛc. durch Göttliche Verleihung nunmehr zu dem Alter gelanget / daß S. L. füglich zu dem Regimente gezogen und gebraucht werden können: daß auch dasselbe niemand mehr als S. L. an statt unser und von wegen dero geliebten Frau Mutter / unserer hertzliebsten Gemahlin / der hochgebohrnen Fürstin Frauen Annen / gebohrner und vermählter Marckgräffin auch Churfürstin zu Brandenburg / in Preußen / zu Gülich / Cleve und Bergen Hertzogin / ꝛc. gebühre und zustehe.

Daß wir in Erwegung dessen gemeltes unseres Sohnes L. die Regierung der Lande in unsern/ und unserer hertzgeliebtesten Gemahlin ꝛc. Nahmen zu führen / committiret und auffgetragen/ auch S. L. durch unsere hierzu verordnete Commissarios, darinn zu introduciren und in würckliche Possess desselben setzen lassen/ welches wir euch hiermit zu notificiren eine Nothdurfft zu seyn erachtet / der gnädisten Zuversicht zu euch sampt und sonders / und gnädigem Begehren. Gleichwie Ihr bißhero uns/ und unser Churfürstlich Hauß Brandenburg/ eine bestendige unterthänige Devotion und Zuneigung/ im Werck erwiesen/ auch hochgedachten unsers seeligen Herrn L. so lang dieselb dem Regiment unsertwegen vorgestanden/ allen Gebührlichen Respect und willfährigen Gehorsam geleistet/ so dessen seine seelige Lbd. auch bey uns/ euch rühmliches Zeugniß gegeben / und wir es von euch in Gnaden erkennen: Also werdet und wollet ihr unsers Eltern Sohns L. als aus dem Gülischen Stamm/ und voriger euer löblichen alten Herrschafft Geblüt / und zwar von der eltesten Erb-Tochter gebohren/ nicht mit weniger affection, vor einen Regenten erkennen/ als S. L. diese nicht geringe Last und Mühewaltung/ auff sich genommen: Immassen wir auch den S. L. Väterlich dahin instruiret/ und angewiesen/ daß sie euer und der sämtlichen Lande bestes wissen und befördern/ euch bey euren Privilegien und löblichen Herkommen erhalten/ schützen und handhaben / die Reversalen/ so euch von ermeldtes Herrn Bruders seeligen L. bey Antretung der Lande gegeben/ nicht weniger halten / und in acht nehmen / und sich gegen euch / als einem löblichen Regenten wohl anstehet und geziemet / allenthaben verhalten und erzeigen soll / darzu wir auch S. L. aus angebohrner affection wohlgeneigt wissen/ und sie durch eure gehorsame Bezeigung umb so viel destomehr bewogen werden wird. Wie dann auch wir es gegen die Gehorsamen / bey aller vorfallenden Gelegenheit mit Churfürstl. Gnaden zu erwiedern und einzubringen/ uns nichts weniger höchst angelegen seyn lassen. Denen wir sampt und sonders mit Gnaden wohl zugethan und gewogen. Geben auf unserm Schloß zu Cöln an der Spree/ den ersten Octobris nach Christi unsers einigen Erlösers und Seeligmachers Geburth im 1613 Jahr.

CXIV.

Recess, welcher im Nahmen Königs Caroli XI. in Schweden und Churfürst Friedrich Wilhelms zu Brandenburg/ so wohl wegen der Titulatur, als Reception derer Ministrorum Anno 1684. auffgerichtet worden.

DEmnach zwischen Ihrer Königl. Majestät zu Schweden / ꝛc. und Sr. Churfürstl. Durchl. zu Brandenburg/ einmüthig beliebet/ zu unterhaltung Freundt nachtbahrlicher guten correspondence wegen der Titulaturen und Reception der Ministrorum ein gewisses zu verabreden/ und dann ein solches Werck/ an Seiten Ihrer Königl. Majestät dero beym Churbrandenburgischen Hoffe / ietzo anwesenden Envoye Extraordinaire Eberhard von Graffenthalen/ Rittern undt von wegen Sr. Churfürstl. Durchl. dero würcklichen geheimden Raht Frantz von Meinders/ ꝛc. committiret; So ist von denselben deswegen nachfolgende declaration geschehen / und selbige in einen Recess verfasset worden/ erstlich declariret Nahmens Ihrer Königl. Maj. gedachter von Graffenthal/ daß Ihre Königl. Maj. wann Sie hinführo an Ihre Churfürstl. Durchl. schreiben/ deroselben in dem Lateinischen das Prædicat Serenissimi absque additione Celsissimi undt in contextu, Serenitas vestra Electoralis, an statt Celsitudo vestra Electoralis, in den teutschen Brieffen aber worinnen deroselben bißhero Durchlauchtigster undt Hochgebohrn geschrieben worden / das Wort Hochgebohrn ausgelassen undt in contextu Ew. Churfürstl. Durchl. ohne Zusatz geben werden / wegen reception der Churfürstl. Ministrorum declariret gleicher gestalt Nahmens Ihrer Königl. Maj. der von Graffenthal/ daß wie ihme nicht wissend/ daß die Churfürstl. Ministri am Königl. Schwedischen Hoffe / anders/ alß die von gekrönten Häuptern gesandt/ recipiret worden/ undt daß dasjenige/ so irgendt darwieder geschehen / nicht à dessein, besondern aus Versehen der Bedienten vorgangen/ es hinführo auch dabey ratione Ceremoniarum in allem sein Verbleiben haben würde / wohingegen Nahmens Sr. Churfürstl. Durchl. der von Meinders versichert / daß Se. Churfürstliche Durchl. neben den Prædicat Majestatis Ihre Königl. Majestät/ wenn sie hinführo allein an dieselbe/ oder conjunctim mit anderen / in was negotiis es auch seyn möchte schreiben / im lateinischen Serenissimo ac Potentissimo, undt an statt Großmächtig: den Superlativum Großmächtigst geben / den Königl. Schwedischen Ministris auch bey der reception so wohl als dimission, auch allen andern Occasionen alle Ehre wiederfahren lassen wollen/ welche ihnen nebst anderen Gesandtschafften von gekrönten Häuptern am Churfürstl. Hoffe vormahlen zugestanden worden. Uhrkundtl. seyndt von diesem Recess zwey gleichlautende Exemplaria verfertiget / undt von Eingangs ged. Königl. undt Churfürstl. Ministris unterschrieben undt mit ihren Pittschafften besiegelt worden/ gestalt dann auch so wohl Ihre Königl. Majestät als Sr.

Sr. Churfürstl. Durchl. dieses innerhalb sechs Wochen oder ehender/wanns möglich approbiren undt genehm halten wollen/ so geschehen undt gegeben zu Cölln an der Spree den 7ten Jan. 1684.

CXV.

Vergleich zwischen denen Churfürstl. Häusern Sachsen und Brandenburg/ wegen einiger Gerechtsame/ de Anno 1697.

ZUwissen: Demnach zwischen beyden Churfürstl. Häusern Sachsen und Brandenburg/ nach erfolgten Münster- und Oßnabrückischen Friedens-Schluß/ wegen der Aembter Lauenburg/ Sevenberg und Gersdorff/ mit aller ihrer Zugehör/ wie auch der Erb-Voigtey mit allen ihren Rechten und Gerichten in und ausserhalb der Stadt Quedlinburg/ ꝛc. sich einige Differentien und Irrungen hervorgethan woraus besorglich allerhand Weitläufftigkeiten und Mißverständtnüs erwachsen könte. Als haben der Durchleuchtigste Großmächtigste Fürst und Herr/ Herr Friederich Augustus König in Pohlen und Churfürst zu Sachsen/ wie auch der Durchlauchtigste Großmächtigste Fürst und Herr/ Herr Friedrich der Dritte/ Marggraff zu Brandenburg/ des Heil. Römischen Reichs Erz-Cämmerer und Churfürst ꝛc. Zu Beybehaltung der beyderseits gegen einander hertzlich tragenden aufrechten und sonderbahren æstim, Affection und Freundschafft sich dieserhalb/nach zuvor gepflogenen reiffen Rath/ wissentlich und wohlbedächtig/ wie folget/ zu Grund aus Freund-Vetterlich verglichen und vertragen. Nehmlich/ es sollen obbenannte Aempter/ Erb-Voigtey/ und Güter samt allen andern darzugehörigen Rechten und Gerechtigkeiten an in- und ausserhalb der Stadt und Stiffts Quedlinburg/ vermöge des alten Judicati, bey dem Sr. Churfürstlichen Durchl. zu Brandenburg/ durch obgedachtes Instrumentum Pacis von der Römischen Käyserl. Maj. und dem Reich zu einen æquivalent, vor dero an die Cron Schweden abgetretene vor Pommerische Lande cedirten Fürstenthum Halberstadt zu ewigen Zeiten Erb- und Eigenthümlich verbleiben/ ferner cediren auch höchstgedachte Ihre Königl. Maj. in Polen und Churfürstliche Durchl. dasjenige Recht/ welches sie oder dero Gottseel. Herren Vorfahrer durch einer zeitlichen Abtißin Investitur oder sonst an- in- und ausser gedachter Stadt und Stifft Quedlinburg ehemahls acquirirt und gehabt/ besessen und genutzet/ oder haben besitzen und genießen können/ sollen oder mögen/ es habe Nahmen wie es wolle/ nicht das geringste davon ausgeschlossen/ samt der von alters her zum Fürstenthum Halberstadt oder der davon relevirenden Grafschafft Hohenstein gehörigen Erb-Voigtey/ wie auch dem Schultheisen-Ambt in der Stadt Nordhausen/ und allen darzu gehörigen Rechten und Gerechtigkeiten/ gleichergestalt nichts davon ausgenommen höchstgedachter Sr. Churfürstlichen Durchl. zu Brandenburg Erb- und Eigenthümblich. Hingegen versprechen iezt höchstgedachte Ihr. Churfürstliche Durchl. zu Brandenburg Sr. Königl. Maj. in Polen und Churfürstl. Durchl. zu Sachsen alsobald bey erfolgender würcklichen Tradition und übergab/ auch beschehener respect: Erlaß- und Anweisung der Bedienten und Unterthanen baar und in einer unzertrennten Summa in dero Churfürstl. Cammer zu bezahlen dreymahl hunderttausend thaler/ an gang- und giebigen ein drittel und zwey drittel stücken. Nebst diesem wollen auch höchstbemelte Ihr. Königl. Maj. in Polen und Churfürstl. Durchl. zu Sachsen samt dero Nachkommen/ die dem Fürstenthum Halberstadt wieder abgetretene und eingeräumte Voigtey/ Aemter und Güther/ ingleichen die cedirte Rechte/ und alle dazugehörige Pertinentien/ Sr. Churfürstlichen Durchl. zu Brandenburg/ so offt es nöthig/ in- und ausserhalb Gerichts wieder männigliches An- und Zuspruch evinciren und gewähren/ nicht weniger deroselben alle und iede/ in dero Archiven verhandene/ und zu dieser Erb-Voigtey gehörige Documenta, Acta, Uhrkundten und Brieffschafften ohne etwas davon zurück zu behalten/ gantz getreulich extradiren laßen/ obligiren und verbinden sich auch über dieses/ wann von Ihrer Churfürstlichen Durchl. zu Brandenburg es begehrt/ und vor nöthig geacht werden solte/ nicht nur der Römischen Käyserl. Maj. sondern auch der sämtlichen Herren Agnaten/ und Erbverbrüderten/ wie auch der Fürstl. Frau Aebtißin zu Quedlinburg resp. Consens, Confirmation und Genehmhaltung darüber auszuwürcken/ und solche seiner Churfürstl. Durchl. zu Brandenburg gebürlich einzuliefern/ und wann höchstbemelte Se. Churfürstl. Durchl. zu Brandenburg über lang oder kurtz/ dieserhalb/ von wem es auch sey/ befehdet/ oder mit Gewalt der Waffen angegriffen werden solten/ dieselbe mit aller ihrer Macht zu vertheidigen und bey dem geruhigen Genuß der cedirten Stücke zu schützen; Alles bey dero Königl. und Churfürstl. Worte und unter Verpfändung der Churfürstl. Land und Gütern so viel hierzu von nöthen. Wobey schließlich beyderseits hohe Transigenten allen und ieden Ausflüchten/ welche zu Auffheb- oder Schwächung dieser Transaction und Vergleichs albereits erdacht seyn mögen/ oder noch künfftig durch Menschen Witz und Verstand ersonnen und erdacht werden können/ hiemit ausdrücklich und wohlbedächtig renunciret und abgesaget/ gegenwärtige Transaction und resp. Cession in duplo eigenhändig vollzogen und mit dero Königl. und Churfürstl. Insiegel bekräfftiget haben. So geschehen und gegeben zu —— im Jahr nach Christi unsers lieben HErrn und Erlösers Geburt 1697.

Friedrich Augustus/ König und Churfürst.

Christian Augustus/ H. z. S.

August Beyer.

Vidim. Daß diese Copey nach fleißigen Collationiren mit dem Originali gleichlautend sey/ wird hiermit attestiret.

(L. S.)

Churfürstl. Brandenburgische Geheime Cammer-Cantzeley.

Nota: Dieses Documentum ist in der Europäischen Staats-Cantzley Part. IV. p. 447. also befindlich.

CXVI.

Confirmation derer pag. 200. sich befindlicher Tractaten zwischen der Cron Pohlen und Chur-Brandenburg/ de Anno 1700.

NOs Augustus secundus, DEI gratia Rex Poloniæ, Magnus Dux Lithuaniæ, Russiæ, Prussiæ, Massoviæ, Samogitiæ, Küoviæ, Volhyniæ, Podoliæ, Podlachiæ, Livoniæ, Smolensciæ, Severiæ, Czerniechoviæque, nec non Hæreditarius Saxoniæ, Juliæ, Cliviæ, Montium, Angriæ & Westphaliæ Dux, Sacri Romani Imperii Archi-Mareschallus & Elector, Landgravius Thuringiæ, Marchio Misniæ, tum superioris ac inferioris Lusatiæ, Burggravius Magdeburgensis, Comes Princeps Hennebergensis, Comes Marcæ, Ravensbergæ & Barby, Dominus in Ravenstein. Notum facimus universis & singulis, quorum interest, aut quomodolibet interesse poterit. Cum Populorum salus suprema lex sit, cui parere, regnare est, & a nobis merito censeatur: Salutis vero basis inconcussa stet publica pace atque inviolata, tum interna, tum externa tranquillitate; Hinc est ut ad Regimen Regni Nostri, Divino nutu ductuque evecti, nihil antiquius habeamus, quam pacato cœlesti ope intrinsecus regno, perpetuo Paci & quieti, ac mutuæ benevolentiæ cum vicinis Principibus, uti nominatim cum SERENITATE ELECTORALI BRANDENBURGICA servandæ, studeamus. Quapropter, nascentis nuper dissidii Flammis, occasione occupatæ Elbingæ, propediem erupturis, opportune occurrentes, Nostris ac Reipublicæ, ex Consilio, per legem publicam designato Commissariis Plenipotentiariis, omnimodam facultatem dedimus & concessimus, cum Ministris SUÆ SERENITATIS conveniendi, remque amicabiliter discutiendi, & pro Jure & dignitate, ut par est, componendi. Qui ad infra scriptas conditiones & puncta unanimiter devenerunt, omniaque & singula utrinque firmarunt, in hunc, qui sequitur modum.

Tractatus Retraditæ Elbingæ.

In Nomine Domini Amen.

Notum sit universis & singulis, quorum interest, aut quomodolibet interesse poterit. Fœdus perpetuum atque Amicitia Serenissimum & Potentissimum Principem Dominum AUGUSTUM SECUNDUM, DEi gratia Regem Poloniæ, Magnum Ducem Lithuaniæ, Rusiæ, Prusiæ, Masoviæ, Samogitiæ, Küoviæ, Volhyniæ, Podoliæ, Podlachiæ, Livoniæ, Smolensciæ, Severiæ, Czerniechoviæq;, nec non Hereditarium Saxoniæ, Juliæ, Cliviæ, Montium, Angriæ & Westphaliæ Ducem, Sacri Romani Imperii Archi-Mareschallum & Electorem, Landgravium Thuringiæ, Marchionem Misniæ, tum superioris ac inferioris Lusatiæ, Burggravium Magdeburgensem, Comitem Principem Hennebergensem, Comitem Marcæ, Ravensbergæ & Barby, Dominum in Ravenstein, atque Regnum Poloniæ & Magnum Ducatum Lithuaniæ inter, & Serenissimum Principem Dominum FRIDERICUM TERTIUM, Marchionem Brandenburgensem, Sacri Romani Imperii Archi-Camerarium & Electorem, in Prussia, Magdeburgi, Stetini, Pomeraniæ, Cassubiorum, Vandalorumque, nec non in Silesia, Crosnæ Ducem, Burggravium Norimbergensem, Principem Halberstadii, Mindæ & Camini, Comitem de Hohenzollern, Dominum in Lauenburg & Bütau. Insperata nuper occasione, occupatæ per SUAM SERENITATEM Elbingæ, in tanto infensius proruperat dissidium, quanto minus hæc olim prævisa erant.

erant. Iſſet procul dubio ardens mali ſenſus in flammas atrocis belli, ni divina bonitas, vicibus meriti vel demeriti Regnis pacem ac tranquillitatem adimens & reſtituens, prius mediatorias Vicinorum & Amicorum Principum auctoritates, mox conſilia generalia Regni Comitiorum interjeciſſet, iisque moderamen ad res amice aſſopiendas, permiſſum fuiſſet, ac tandem à ſua Serenitate Electorali, admiſſio Miniſtrorum ejus, ad dandas rationes explicatorias, prætenſæ læſæ Reipublicæ indemnitati conſtanter expetita fuiſſet. Ii demum, poſtquam aſſenſu ſacræ Regiæ Majeſtatis hic Varſaviæ, redintegrandæ Amicitiæ ſincera declaratione, quod non animo lædendi, nec offendendi Rempublicam, præmiſſa facta fuerint, nomine Principalis Sui comparuiſſent, debite ad id inſtructi, Literisque mandati muniti, atque ultimariam nuper congregati Reipublicæ Conſilii declarationem, à SUA SERENITATE ELECTORALI acceptata eſſe declaraſſent, Conſilium Senatus & Ordinis Equeſtris Regni & Magni Ducatus Lithuaniæ, Lege publica generalium Regni Comitiorum, proxime præteritorum, deſignatum, facultateque à SACRA REGIA MAJESTATE præmunitum, in abſentia ejusdem de Regno, ſub felici directione Suæ Celſitudinis Primatialis, Illuſtriſſimi & Reverendiſſimi in Chriſto Patris, Domini Michaelis Cardinalis Radzieiowski, Archi-Epiſcopi Gneſnenſis, Primatis Regni Poloniæ, & Magni Ducatus Lithuaniæ, convocatum, cum iisdem Miniſtris, utpote, Illuſtri & Magnifico Joanne Dieterico, Libero Barone ab Hoverbeck, in Eichmedien, Baronove, Damkau & Geyerwalde, Electoratus Brandenburgenſis Dapifero Hereditario, Conſiliario Status intimo, atque Ablegato Extraordinario, & Generoſo ac Magnifico, Godofredo Wernero, Conſiliario Aulico & Reſidente in Polonia SUÆ SERENITATIS ELECTORALIS, in ſequentes deſcendit & conceſsit Tabulas.

NB. Inſerantur Articuli ſupra p. 200. impreſſi & ſub finem eorum addantur nomina ſequentia.

M. Cardinalis Radzieiowski, Primas Regni & M. D. Lithuan. (L. S.)

Nicolaus Swięzicki, Epiſcopus Poſnanienſ. (L. S.)

Andreas Zatuski, Epiſc. Varmienſis & Sambienſis. (L. S.)

Georgius Albrachtus à Denhoff, Epiſcop. Præmyslienſis, ſupremus Regni Cancellarius S. R. I. Princeps. (L. S.)

S. Jablonowski, C. C. E. R. P. Dux ſupremus. (L. S.)

Joſephus Boguslaus Stuzka, Caſtellanus Villnenſis, M. D. Lith, Dux Campeſtris. (L. S.)

Georgius Jovianski, Caſtellanus Lancienſis. (L. S.)

Franciſcus Grzybowski, Caſtellanus Juniuladisl. (L. S.)

Stephanus de Rychty Humiecki, Dapifer Podoliæ Colon. R. M. (L. S.)

Lubomirski, Supremus Regni Poloniæ Mareſchalcus. (L. S.)

Stanislaus Szuka, Procancellarius M. D. L. (L. S.)

Benedictus Sapieha, Theſaurarius Supremus, M. D. Lithuan. (L. S.)

Michael de Kozielsko Puzyna, Vilnenſis Verbkovien. Capitaneus. (L. S.)

Franciſcus Loski Pocill. Zaczocym. Judex & Vice-Capitaneus Varſavienſis. (L. S.)

Johannes Dietericus Liber Baro ab Hoverbeck, Sereniſſimi Electoris Brandenburgici Ablegatus Plenipotentiarius. (L. S.)

Godofredus Werner, Sereniſſimi Electoris Brandenburgici Reſidens Plenipotentiarius. (L. S.)

Ad

Ad firmandam itaque eandem Pacem & tranquillitatem, inter *NOS, Regnumque noſtrum ac Magnum Ducatum Lithuaniæ, atque Suam Serenitatem*, veteremque & ſinceram Amicitiam ſtabiliendam, tum bonam Vicinitatem conſervandam; hos omnes & ſingulos memoratos Articulos, in præinſerto retradendæ Elbingæ Tractatu actos, conditos & concluſos, in omnibus & ſingulis eorum punctis, Clauſulis & Continentiis acceptamus, ratificamus, approbamus & confirmamus. Promittentes verbo noſtro Regio, pro Nobis ac ſucceſſoribus noſtris, Regibus Poloniæ ac Regno noſtro, Magnoque Ducatu Litthuaniæ, NOS omnia ſupraſcripta, in præinſertis Literis atque Articulis conditis & concluſis, expreſſa, firmiter & inviolabiliter obſervare, exequi & adimplere, neque illis quoquomodo contravenire, omni fraude & dolo penitus ſecluſis. In quorum omnium & ſingulorum fidem, Majusque robur & teſtimonium, præſentes Literas manu noſtra propria ſubſcripſimus, illasque ſigillo Regni communiri mandavimus. Dabantur Dresdæ die IX. Menſis Januarii Anno Domini M. D. C. C. Regni vero noſtri Anno III.

AUGUSTUS REX.

Venceslaus Franciſcus Trzeinski, Pincerna Raven. S. R. M. Secretarius.

Der IV. Abtheilung
Vierdter Abſatz/
Vom Chur- und Fürſtlichen Hauſe Braunſchweig und Lüneburg.

I.
Erb-Theilung zwiſchen Hertzogs Henrici Leonis Söhnen/ worinn dem Römiſchen König/ Ottoni IV. die Stadt Braunſchweig erblich zugefallen/ de Anno 1203.

IN Nomine ſanctæ & individuæ Trinitatis, Henricus DEI gratia Dux Saxoniæ & Palatinus Comes Rheni, &c. Quoniam omnia quæ aguntur in tempore quadam quaſi mutabilitatis lege tendunt ad interitum, cautum eſt literalis adminiculi fulcimine facta roborari, quæ ſemper tanquam præſentia futurorum ſunt memoriæ commendanda. Notum ſit ergo tam futuri, quam præſentis ævi fidelibus, quod nos unà cum dilectis fratribus noſtris, Sereniſſimo Domino noſtro *OTTONE, Romanorum Rege*, & ſemper Auguſto, & *WILHELMO, patrimonii noſtri diviſione* fraternè & unanimi conſenſu apud Padelburnam celebrata, portionem jam dicto fratri Domino noſtro OTTONI, Romanorum Regi, à noſtris ſegregatam & ſibi provenientem iſtis terminorum interſtitiis certiſſimis diſtinximus; Incipititaque in loco: *Brunſwic ſuum eſt & omnia inibi Attinentia*, & terra usque Nortburg ſua eſt, à Nortburg usque Daulo, à Daulo usque Hunekesbotle, à Hunekesbotle usque Schwibecke, à Schwibecke usque Varesvelde, & Varesvelde ſuum eſt: de hoc loco terra eſt ſua usque Wadenberge, à Wadenberge usque ad navigium Wagersleve, à Wagersleve usque in montem qui dicitur Hart, ad villam Reinibecke, & ab illo loco totus mons Hart ſuus eſt, Caſtrum Somerſchenburg & omnia attinentia ſua ſunt; Quicquid inquam eſt in circuitu illo usque *BRUNESWIC*, quod *PATRIS NOSTRI HENRICI DUCIS* piæ recordationis *fuit in prædiis*, ceſſit in partem fratris & Domini noſtri OTTONIS Romanorum Regis, in alio latere à BRUNSWIC, usque Flotwede terra ſua eſt, & ipſum Flotwede dimidium, à Flotwede usque Hanovere terra ſua eſt, à Hanovere fluvius Leina ſuperius usque Northeim, & juxta Northeim usque ad montem Pleſſe ſuum eſt, à monte Pleſſe usque Göttinge, à Götinge usque Haneſtein, à Haneſtein regia ſtrata usque Moguntiam. Quicquid eſt infra terminum iſtum verſus Brunſwic tam in miniſterialibus, quam in prædiis & Caſtris totum ſuum eſt, & totum patrimonium in Thuringia, quod erat patris noſtri ſuæ ceſsit parti. Hujus rei teſtes ſunt Bernardus venerabilis Padelburnenſis Epiſcopus, Hartbertus Hildesheimenſis Epiſco-

Epiſcopus, Widekinus, Chorbienſis Abbas, Heribertus Werdinenſis Abbas, Laici nobiles, Simon Comes de Tekeneburg, Bernhardus Comes de Welepa, Henricus Comes de Stumpenhuſen, Conradus de Dikka & Conſtantinus filius ejus, Hermannus de Lippia, Henricus de Danne, Miniſteriales, Conradus de Wilro, Simon Aquenſis Camerarius, Ludolphus de Aſſbeke & Boldewinus frater ejus, Fridericus de Volckmarode, Baſilius de Oſterode, Elardus de Hoberge, Ludolphus de Bortfelde, Otravenus de Kotdorp, Hartwig de Vtesheim & alii quam plures. Acta ſunt hæc anno Dominicæ incarnationis M. CC. III. Indictione quinta, præſidente ſanctæ Romanæ Eccleſiæ Papa Innocentio hujus nominis tertio, regnante Sereniſſimo Domino noſtro, Ottone quarto, Romanorum Rege & ſemper Auguſto, Anno Regni ejus quarto, ut autem hæc diviſio nec à nobis, nec ab aliquo ſucceſſorum ſeu hæredum noſtrorum in poſterum unquam retractari valeat, præſens ſcriptum hinc inde conſcribi & noſtri impreſſione Sigilli ac fratris noſtri Wilhelmi præcepimus communiri.

II.

Hertzogs Ottonis, beygenahmt das Kind/Conſens-Brieff über einige von dem Abt Arnoldo zu Riddagshauſen erkauffte Stücken / woraus zu erweiſen/ daß er bereits zwey Jahr vor der Hertzoglichen Inveſtitur ſich Hertzog zu Braunſchweig geſchrieben / de Anno 1233.

DEI GRATIA OTTO DUX DE BRUNSWICH, omnibus in perpetuum Notum eſſe cupimus Univerſis Chriſti fidelibus tam præſentis temporis, quam futuri, quod Helenburgis vidua Thiderici Militis de Werberghe, cum conſenſu & voluntate hæredum ſuorum, ſcilicet filiorum Bertrammi & Rotheri fratrum de Velthum, vendidit Domino Arnoldo Abbati de Riddagshuſen, & Fratribus ſuis pro ſeptuaginta Marcis Halberſtadenſis monetæ, quatuor manſos proprietatis ſuæ ſitos in Hachen cum duabus areis, & ſi quæ fuerunt alia attinentia, liberos, & ab omni prorſus gravamine alienos. Cum prædictis igitur Fratribus Bertramo & Rothero, Warandiam, & ſecuritatem debitam præſtabunt Willehelmus Marſcalcus, Bertramus de Bodenroth, Bertramus de Velthun, Johannes de Kiſſeleve, ut nullus omnino in poſterum præfatum Abbatem & Eccleſiam ſuam pro bonis ſuperius memoratis impetere valeat, vel indebite moleſtare: ſed ea quiete cum omni integritate & plenitudine juris ſui poſſideant: & perpetua gaudeant libertate. Hujus rei teſtes ſunt: Jordanus Dapifer, Baldewinus Marſcalcus, Ludolfus de Weverlinghe, Ecbertus de Wulferbutle, Henricus de Wenethen, Johannes de Dalem, Henricus, & Fridericus de Ampeleve. Acta ſunt hæc Anno Dominicæ Incarnationis milleſimo ducenteſimo trigeſimo tertio XV. Kal. Septembr. Ut autem hoc factum firmum & inviolabile valeat permanere, nos prædictorum manſorum venditioni affectum bonum, & conſenſum noſtrum curavimus impertiri, præſentem chartam ſuper ea conſcriptam ſigilli noſtri munimine roborantes.

III.

Vertrag zwiſchen Herren Friedrichen/ Bernhard/ Heinrichen und Otten/ Gebrüdern/ Hertzogen zu Braunſchweig und Lüneburg/ Hertzogs Magni Torquati nachgelaſſenen Söhnen an einem; und der Ritterſchafft und Städten des Hertzogthums Braunſchweig andern Theils/ de Anno 1374.

WE Frederick und Bernhardt Henrich und Otto Bröder/ von Goddes Gnaden Hertogen tho Brunſchwick und tho Lüneborch/ bekennet openbare in deßeme Breve/ vor alle den/ de öhne ſeen/ edder hören leſen/ uppe dat we uns/ unſe Land/ Städe und Lüde Geiſtlick und Wertlick unſer Herſchop tho Brunſchwick by Gnaden/ Ehren und Werdicheit beholden und Eindrechticheit derſülven vſer Lande/ Stede und Lüde maken/ alſo dat ſe einbliven und ungedeylet van uns alle/ und van allen uſen Erven in tho kommenden tyden ewiglicken/ hebbe we mit Rade und Vullborde unſer Leben Vrowen unnde Moder/ Vrowen Katherinen/ und all unſer Leven Mann und Börgher all vſer Stede vſer Herſchop tho Brunſchwick uns gäntzlicken vereinet/ uns und öhne tho Nutte und tho Vromen/ in deßer Wyſe/ dat vſe vorbenante Herſchop tho Brunſchwick mit allen Städen Sloten/ Landen und Lüten/ mit allen Leenen/ Geiſtlick und Wertlick/ unde gemeinliken mit allen öhren Thobehöringen ewiglicken unnde ümmer ein vngetwyet Herſchop ſchall bliuen/ unnde we noch uſe Eruen ſchollen noch enwillen de mit nichte delen noch twyen/ unnd ſchollen und willen dat ewiglicken holden/ alſe hierna ſteydt geſcreuen/ dat de eldeſte Broder under uns vorbenandten Hertogen unſer vorbenanten

nanten Herſchop tho Brunßwick Städe/ Schlöte / Land und Lüde / Geiſtlick und Wertlick de nu dartho gehört edder dar noch mögen tho kommen / mit aller öhrer Thobehöringe / ſcall mechtig weſen / unnd ſchall den treüwelicken vorſteen und vorwaren / uns allen tho Gude und tho Nudt / unnd vſen Eruen/ dewyle dat he leuet/ unnd ſchall mechtig weſen ſine leue Dage alle Geiſtlicke Leen und Wertlicke tho vorlenende/ de tho uſer vorbenannten Herſchop tho Brunßchwick nuhöret / edder noch kommen möghen. Ock ſo ſchall und mag de vorbenannte vſe eldeſte Broder de Wyle dat he levet mechtig weſen/ Slöte/ Lande/ unnde Lüde und alle Pende de vorpendet ſyn / löſen/ und de wedder vorſetten unnd vorpenden/ unnd Ammechtlüde unnd Voghede ſetten uppe de Schlöte/ unnd de weder entſetten/ wanne/ unnd wo dicke des Behuff iſt. Auer Slöte/ Städe/ Land und Lüde der Herſchop tho Brunſchwick enſchall he nicht verkopen noch verlathen/ ane Willen unnd Vullbordt ſyner Bröder unnd der Manyſchop unnd Städe in der Herſchop tho Brunßwick / und weme de vorbenannte Slöte alldús van öhme vorpendet edder vorſat worden/ dat ſcholde men mit Breuen alſo verwahren/ wann vſes öltеſten Broders / de nun leuet tho kordt worde van Dode / dat ſe ſeck dene ſcolden holden mit den Slöten und Penden den/ de denn de Eldeſte under uns vorbenannten Bródern were / deſt he nein Pape edder Geiſtlick Mann enwere/ offte an vſen Eldeſten Sohne/ wanne vſer Broder nein levendich were/ in aller Wyſe alſe ſe ſeck vore an vſen Eldeſten Broder gedhan hadden / de wile dat he leuete/ unnd wanne vſe eldeſte Broder/ de nu iß/ affgheyt van Dode/ da Godt vor ſy/ welck under uns Bródern denne de eldeſte iß/ de ſchal vnſe vorbenante Herſchop tho Brunßchwick mit aller Thobehörige / mit allen Leenen Geiſtlick unnd Wertlick mechtig weſen / unnd de trúwlicken ſick und ſyner Bródern und Erven und des doden Broders Kindern öffte he echte Kinder lethe/ vorſtan/ in aller Wyſe / alſe vſe Broder ſcholde ghedan hebben/ de wyle dat he levede/ alſe hier vorgeſchreven iß. Unnd denne jo ſo vord/ de denne de eldeſte under uns vorbenómbden Bródern were/ alſe vorgeſchreven iß/ edder unſe eldeſte echte Sohne offte unſe Broder nein leuendig enwere/ ichte wie echte Sohne wúnnen edder hedden unnde vordane öhre Eldeſte echte Sohne ſcholde der Herſchop tho Brunßchwick mechtig weſen ſyne levedage/ und ſcholde Slöte/ Städe/ Land unnd Lüde mit alle öhrer Thobehöringe trúwelicken vorſtan/ ſeck unnd ſynen Bróder unnd rechten Eruen tho núdt unnd tho Gude/ in aller Wyſe alſe vorſreven iß.

Were aber/ dat we vorbenómbden Hertogen Frederick/ Bernhardt/ Hinrick unnd Otto/ edder vſe Eruen ſampt edder beſonderen/ deßer vorbenómbder Stücke nicht enhelden ſampt edder beſondern/ alſe de hier vorn beſcreven ſtahn/ van ſtaden an edder in tho kommenden Tyden/ welcker de dat dede/ und dat vorbrecke vſer ein edder mehre/ wo dicke dat ſchúde/ van deme edder van den ſcholden Mannſchop ſtede vſer vorbenómbden Herſchop tho Brunßchwick öhre Huldinge/ Eyde unnd Löffte ledich unnd loß weſen/ de ſe deme edder den gedhan hedden/ edder noch wanne don ſcholden/ unnd entſcholden öhn vor nenen Heren vortmehr holden/ Idt enwere dat he dat wedder dede binnen deme neyſten Jare/ darna in Brúntſcop edder in Rechte. Und dar ſcholden ſe van uns und van vſen Eruen únbedeghedinget ómme blieuen.

Alle düße vorbenómbte Stücke unnd öhre Jowelck beſundern Loue vorbenómbden Frederick/ Bernhardt/ Henrick und Otto Bródere/ Hertogen tho Brunſchwick unnd tho Lúneborg/ under ander/ unnd vſer Mannſchop unnd Städen vnſer vorbenómbden Herſchop tho Brunſchwick ewiglicken unnd ummer ſtäde und vaſte tho holdene unnd vnnorbrocken vor oß und alle vnſe Eruen/ Vnnd hebben dat tho Orkunde uund tho Bekándtnúße vnſe Inſegele witlicken gehenget lathen an Dúßen Breff. Hierórer ſynd geweſt unnd ſynd ock Getúge Her Hans van Honlege/ unnd Her Diederick van Walmede Rittere/ Her Herman Kniegſe / Proveſt tho Wennigſen/ Rathger van Guſtede/ Cordt van Weuerlinghe/ Euerdt van Marenholte/ unnde Helmbert van Mandeslo Knapen/ Thyle van deme Damme/ unnd Cordt Döring Bórgermeiſter der Stadt tho Brunſchwick/ unnd de gantze Radt darſúlveſt/ und vele andere vſer Manne unnd guder Lude. Gegeven tho Brunſchwick na Godes Bordt Dritteinhundert Jahr/ darna in deme vere unnd ſeuentigſten Jare an vſer Leuen Vrowen Avende tho Lechtmiſſen.

IV.

Vertrag Herrn Friderici, Bernhards / Henrichs und Ottens Gebrüdere / Hertzogen zu Braunschweig und Lüneburg / wegen der Huldigung der Stadt Braunschweig an Hertzog Ernsten / de Anno 1374.

WE Junckherrn / Frederick / Berndt / Henrick unnde Otto / Brödere van der Gnad Godes / Hertogen tho Brunßwick unde tho Lüneborgk bekennet openbar in deſſem Breve vor oß unde vor vſe Eruen / wanne vſe Leve Vedder Hertoge Ernſt / Hertoge tho Brunſwick / mit vſen leuen Getrûen mit deme Rade vnnde mit den Börgern tho Brunßwig / unnde mit vſer Mannſchop in der Herſchop tho Brunſwig ſeten / alſo vordrecht / dat de Rath unnde Börgere öhm huldighet / und öre Gud dat ſe van der Herſcop hebben ſcholet / van öhm empfanget / und der Herſcop Mann dat Gud ock van öhm empfanget / dat ſe van der Herſcop hebben ſcolet / dat ſcal ahne vſen und vſer Eruen Unwillen weſen / und de Radt und de Börger tho Brunſwig unnd vnſe Manſcop ſcolet deß van eß unbedediget bliuen. Were ock dat he ſeck mit deme Rade unnd den Börgern vorbenómet und mit der Manſcop alſo nicht verdraghen enkonde / und wolde ſe dar bovene vor unrechdin / des ſcolen Wege und Willet by deme Rade unnd den Börgern tho Brunſchwich unnd by unſer Manſcop gántzlicken bliuen. Und ſcolen ſe des trûelicken Vordeghedingen / und öhn dartho behülpen weſen mit alle deme dat we vormöget. Und hebbet des tho ener Betúgnige und Bekandtniſſe vſe Ingeſegele Witlicken vor oß und vor vſe Eruen gehenget lathen tho deſſem Breve / de gegeven iß na Godes Bordt / Duſend Jar unde drehundert Jar / in deme Vere und ſeventigſten Jare / in Sente Blaſius Tage des hilghen Mertelers.

V.

Königs Wenceslai Privilegium, Hertzog Albrechten ertheilet wegen derer Städte / die er vertheidinget / und in den Land-Frieden genommen / de Anno 1385.

WIr Wentzlau / von GOttes Gnaden / Römiſcher König / zu allen Zeiten Mehrer des Reichs / und König zu Böheim / ꝛc. Bekennen und thun kund offentlichen mit dieſem Brieffe / allen denen die ihn ſehen oder hören leſen / daß für uns kommen iſt / der hochgeborn / Albrecht / Hertzog zu Sachſen und Lüneburg / unſer lieber Oheim und Fürſt / und hat uns zu wiſſen gethan / wie daß etliche Leute / die in dem Land-Frieden zu Weſtphalen und zu Sachſen ſeyn / für die Land-Richter daſelbſt laden / Räthe und Bürger aus den Städten zwantzig / ſechszig / hundert / minder oder mehr / die ſie doch alle nicht ſchuldig erwieſen / ſondern auf die Rede / und in dem Namen / daß ſie dieſelben Räthe und Bürger zu Koſt und zu Arbeit bringen mögen / daran auch wir nichts anders / ſonder groſſen Verdruß und Schaden / derſelben unſer und des Reichs Städte / mercken und prüfen mögen / daß wir auch mit nichten geſtatten wollen in keine Weiß / und darum mit wohlbedachtem Muth / Rath unſerer Fürſten und Getreuen / und von rechter Wiſſen / ſo haben wir dem ehegenannten unſerm Oheim dieſe beſondere Gnad und Recht gethan und gegeben / thun und geben ihm die von Römiſcher Königlicher Macht / in Krafft dieſes Brieffs / were es Sach / daß die Räthe / Burger oder Innwohner der Städte die er vertheidinget / mit Namen Braunſchweig / Hannover / und aller derer Städte / die er in den Land-Frieden genommen hat / oder noch einnemen wird / daß der zwantzig / dreißig minder oder mehr / für die Land-Richter geladen würde / beſammt oder beſonder / wann und wie dick das geſchehe / ſo mögen zween aus dem Rath / von derſelben Stadt / daraus ſie geladen werden / die Geladene verantworten und ledigen / vor dem Land-Gericht nach Land-Friedens Recht / und ſollen ſechs unverlegener Mann / die den Land-Friede geſchworen haben / zu ihn nemen / unſchädlichen doch dem Land-Friede / den ſeeliger Gedächtnüß unſer Vater / der Römiſch Käyſer / dieweil er lebte / gemacht hat / und den wir mit unſern Königlichen Brieffen beſtättigt haben / in ſolchen Articul und Stücken / die darinnen begriffen ſeyn: und dieſe Gnade ſoll weren ohn unſer widerruffen. Und darum gebieten wir allen Fürſten / Geiſtlichen und Weltlichen / Grafen / Freyen / Dienſtleuten / Rittern / Knechten / und allen Land-Richtern / und gemeinlichen allen denen / die in dem Landfriede ſeyn / oder noch darein folgen / daß ſie den vorgenannten unſern lieben Oheim von Sachſen / an der obgenannten unſer Gnad und Rechten / nicht hindern noch irren ſollen / in keiner Weiſe / ſondern ihme dabey geruhiglichen bleiben laßen / als lieb ihnen ſey / unſere und des Reichs ſchwere Ungnad zu vermeiden. Mit urkund dieſes Brieffs / beſiegelt mit unſerer Königlichen Majeſtät Inſiegel. Geben zu Prag

Prag nach Chriſti Geburt dreyzehenhundert Jahr / darnach in dem fünff und achzigſten Jahr / am nächſten Donnerſtag vor Palmentag / unſerer Reiche / des Böhmiſchen in dem zwey und zwantzigſten / und des Römiſchen im neundten Jahr.

VI.

Käyſers Sigismundi Privilegium, welches er denen Hertzogen zu Braunſchweig und Lüneburg / ingleichen der Stadt Lüneburg / ihres Saltzes halber Anno 1417. ertheilet.

SIgismundus Dei gratia Romanorum Rex, ſemper Auguſtus ac Hungariæ, Croatiæ, Dalmatiæ &c. Rex, Ad perpetuam rei memoriam, notum facimus tenore præſentium univerſis. Sicut Supremi diſpenſatione conſilii & æterni principis digna providentia, Celſitudo Romana regia ceteris ſtatibus antefertur. Sic etiam ſingularis inclinatione favoris & quadam uberioris gratiæ prærogativa, ad noſtrorum & Imperii Sacri principum libertates, jura optataque commoda conſervanda, Zelo benignitatis innatæ, velut ex quodam debito tenemur intendere, ut non ſolum proſit eis, ſed etiam his omnibus, qui ſub ipſorum defenſione principum conſiſtunt, ac eorum Ordinationibus, juribus & ſtatutis ſalubriter gubernantur. Sane dudum ad regiæ noſtræ majeſtatis pro parte Illuſtrium Bernhardi, Ottonis & Wilhelmi Ducum Brunsvicenſium & Luneburgenſium conſanguineorum & principum Noſtrorum dilectorum audientiam deducto; Quod nonnulli homines Vicinarum partium prædictorum ſuorum Ducatuum, ac etiam intra ipſos conſtituti, qui cum aliorum jactura locupletari cupientes, contra eosdem principes & ipſorum ſubditos, ac etiam contra prælatos eccleſiarum, monaſteriorum pia loca ac Eccleſias, perſonas ſeculares & regulares, reditus & proventus ſalinares in ſalina oppidi Luneburg, ad præfatos Duces ſpectantis, habentes, quibusdam ad inventionibus ſuis conati ſunt hujusmodi reditus eccleſiarum, monaſteriorum & perſonarum prædictorum, in ipſorum enorme præjudicium, per indirectum minuere ac novas vias & paſſus terrarum & aquarum inconſvetas & inuſitatas conſtruere & facere, per quas & quos ſal de partibus exteris, cum tamen adinuentores ipſi proprias ſalinas ſeu thermas aut mineras ſalinares non habeant, poſſent in commune damnum ſalinæ Luneburgenſis, eccleſiarum, monaſteriorum & perſonarum prædictarum, ad partes prædictis ducatibus & dictorum Principum vicinas ac etiam per ducatus ipſos, de prope adducere, & abinde ad partes maritimas per terras & aquas deducere, quanquam hoc à tempore, cujus contrarii non eſt memoria hominum, fuerit inconſvetum. Sed de antiqua & approbata, & hactenus pacificè obſervata, & legitime præſcripta conſuetudine, ſal Luneburgenſe duntaxat de prædictis ducatibus & locis ibidem vicinis ad partes maritimas deduci conſvevit. Absque eo, quod ſal aliud quodcunque, per ducatus & terminos prædictos ad partes maritimas deducere, cuicunque prorſus licitum fuerit impune aut conceſſum. Quin imo Duces prædicti, & eorum progenitores & prædeceſſores eccleſias, monaſteria & alias perſonas eccleſiaſticas & ſeculares in præfata ſalina Luneb. reditus & proventus obtinentes ad honorem Dei & divini cultus conſervationem & ſuſtentationem prædictarum in hujusmodi antiquis libertatibus, & obſervantiis longævis hactenus magnifice manutenuerunt & conſervarunt, ac Conſulibus & civibus dicti oppidi Luneburg, omnes & ſingulos contra libertates & obſervantias prædictas quicquam præſumentes, autoritate Ducum prædictorum in rebus & perſonis punire licuerit & liceat. Ordinatumque per Duces Luneburg. ab olim extiterit, quod ad publicationem & inſinuationem libertatis & obſervantiæ prædictarum, ne ipſarum ignorantia prætendi poſſit, ſingulis annis, in judicio dictorum Ducum peremtorio in Luneburg, quod proprie Eddach dicitur, ter in anno, cum hujusmodi judicia de more ibidem celebrantur, & ubi multitudo tam indigenarum quam extraneorum convenire dicuntur, publicari & pronunciari conſveverint. Et quod contra venientes periculum perſonarum ac rerum ſuſtinere debeant. Præfatique Duces laudabilibus progenitorum & prædeceſſorum ſuorum veſtigiis inhærentes, libertates & obſervantias prædictas, ſimiliter ad honorem Dei, & conſervationem & ſuſtentationem prætactar. adjectione pœnæ juvantes, contra ad inventores prædictos ordinatione perpetua ſtatuerint, ordinaverint & mandaverint? ac ſub infra dictis pœnis univerſis & ſingulis, cujuscunque conditionis aut ſtatus exiſtant, inhibuerint, ne quisquam hujusmodi novas vias & paſſus, per terras ſeu aquas, in ipſorum ducatibus, vel de prope conſtituere aut facere præſumant, aut ſal aliud quodcunque quam Luneburgenſe duntaxat, de quibuscunque partibus, per caſtra, civitates, oppida, ſeu villas Ducatus ipſorum, per terras aut aquas, per ſe aut alios deducant ſeu deduci faciant, quod abinde ad partes maritimas deducatur.

tur. Et inſuper advocatis & juſtitiariis ſuis nec non officialibus theloniariis Ducatus prædicti diſtricte & ſub obtentu favoris ſui præceperunt, ne hujusmodi ductionem ſalis extranei fieri permittant aut diſſimulent, publicè aut occulte. Quod ſi forſan aliquis ſeu aliqui præmiſſorum transgreſſores reperiantur, velint præfati Duces, & eorum officiales prædicti, autoritate prædictorum Ducum debeant, nec non Conſules & Cives Luneburgenſes prædicti, per ſe aut per alios, autoritate propria ſuper hoc ipſis per dictos Duces perpetuo conceſſa poſſint, ducentes & tractantes hujusmodi ſal prohibitum cum curribus, navibus & rebus eorum, tanquam merces prohibitas, inter Ducatus prædictos, & in locis vicinis comprehendere, & tanquam res transgreſſas, quæ proprie **Verwarendgut** dicuntur, pro ſuis, infra ſcripto modo, ſibi licitè retinere, & transgreſſores præmiſſorum arbitrariè punire, quoties fuerit oportunum. Hoc adjecto, quod ſi per ſolos Duces, ſeu officiales eorum prædictos, hujusmodi comprehenſionem perſonarum & rerum facere contigerit, pœna transgreſſorum & res transgreſſa ad ipſos ſolos Duces; Si vero ſolum per Conſules & Cives prædictos comprehenſio hujusmodi perſonarum & rerum prohibitarum facta fuerit, ſeu per utrasque partes, ſalvis expenſis forſitan per aliquam partium prædictarum ob hoc ſpecialiter factis, debeant pertinere. Quod ſi forſitan ducentes prædictum ſal prohibitum vi aut clam cum hujusmodi mercibus prohibitis evaſerint, voluerunt præfati Duces, quod ipſorum Officiales ac Conſules & Cives prædicti, poſſint conjunctim vel diviſim oportunitate capta, transgreſſores ipſos inter terminos prædicti Ducatus, ſeu alias ubicunque repertos poſtmodum arreſtare & compellere ad ſatisfaciendum de valore rerum hujusmodi prohibitarum & abductarum, ad æſtimationem medio ipſorum juramento faciendam, cujus ſatisfactionis medietas Ducibus, & reliqua medietas Conſulib. Luneburg. debeat obvenire. Quodque dicti Duces & alii ſubditi ipſorum, per Conſules & cives Luneburgenſes debite requiſiti teneantur ad executionem præmiſſorum totiens quotiens opus fuerit, dare opem & operas efficaces. Nec Conſules & Cives prædictos in executione præmiſſorum quomodolibet impedire. Supplicatoque nobis pro parte præfatorum Ducum, & aliorum prædictorum; quorum commodum præmiſſa continere videntur: Quatenus præmiſſa omnia & ſingula, ac alia privilegia à quibuscunque Principibus Eccleſiaſticis & ſecularibus, ſuper libertatibus & obſervantiis prædictis conceſſa, ex innata nobis benignitatis clementia, autoritate Romana regia rata & grata habere & approbare ac confirmare, & adjectione pœnæ juvare generoſius dignaremur.

Nos igitur attendentes ad honorem & decus Imperii & ad laudem pertinere Romani Regis, his, quæ à Principibus nobis & Sacro Romano Imperio ſubjectis pro conſervatione jurium ſuorum & ſubditorum ipſis, & præcipue pro Eccleſiarum, Monaſteriorum, aliorumque piorum locorum utilitatibus provide ſtatuuntur & ordinantur, Regiæ noſtræ firmitatis robur adjicere, ut ſemper intemerata permaneant & illibata. conſiſtant, cum noſtri culminis præſidio fuerint conjuncta. Quapropter de præmiſſis omnibus & ſingulis ſufficienter edocti, nos omnes & ſingulas ordinationes præmiſſas, & alia privilegia prædicta, quæ pro ſufficienter expreſſis hic habere volumus, ſuper his conceſſa, grata habentes & rata & ea, ſicut rite & rationabiliter ordinata & facta ſunt, autoritate Romana Regia, & ex certa noſtra Scientia approbamus & confirmamus, ac præſentis ſcripti patrocinio communimus. Et inſuper de plenitudine poteſtatis Regiæ de novo concedimus, ac inhibitionem conſtructionis viarum novarum paſſuumque, nec non ductiones ſeu evectiones dicti ſalis prohibiti per omnes terminos prædictorum ducatuum, juxta omnem modum ſupra dictum extendimus. Omnem quoque defectum, ſi quis forſan in præmiſſis aut eorum aliquo repertus fuerit, emendamus totaliter & ſupplemus. Nulli igitur omnino hominum liceat hanc noſtræ confirmationis & approbationis paginam infringere, ſeu ei temerario auſu quomodo libet contravenire, ſub pœna ſexaginta marcarum auri puriſſimi, quam quilibet qui ſecus attemptare præſumſerit, totiens quotiens factum fuerit, eo ipſo ſe noverit irremiſſibiliter incurſurum. Quarum medietatem regali noſtro ærario, reſiduam vero partem prædictorum Principum, injuriamque paſſorum uſibus pro æqua portione decernimus applicandam. Et nihilominus univerſis & ſingulis noſtris ac Sacri Imperii fidelibus, cujuscunque dignitatis, præeminentiæ, ſtatus aut conditionis exiſtant, præſentibus requiſitis, conjunctim vel diviſim, diſtrictè præcipiendo mandamus. Quatenus prænominatis Ducibus Luneburgenſibus & eorum ſucceſſoribus nec non Conſulibus & Civibus Luneburg. communiter, vel diviſim in executione omnibusque aliis & ſingulis articulis præmiſſis auxilio conſilioque & favore fideliter aſſiſtentes eosdem Duces & Conſules ac Cives in præmiſſis ſeu aliquo præmiſſorum, nequaquam impediant, aut impedire faciant, per ſe vel alium ſeu alios, publice vel occulte, directe vel indirecte, ſub pœna præmiſſa ſexaginta marcarum auri, quam quisquis, qui ſecus attemptare præſumſerit, totiens quotiens hoc factum fuerit, eo ipſo ſe noverit irremiſſibiliter incurſurum. Quam quidem pœnam ad uſus prædictos ſimiliter applicamus. Ceterum executionem præſentium quoad omnia & ſingula præmiſſa, ne fruſtrentur effectu, eisdem Ducibus Luneburg. & eorum heredibus & ſucceſſoribus, nec non conſulibus & Civibus prædictis & eorum poſteris conjunctim & diviſim, tenore præſentium perpetuo committimus, & Autoritate Romana Regia, totiens quotiens opus fuerit, exequendi plenam tribuimus facultatem. Noſtris tamen & imperii Sacri Superioritate juribusque in præmiſſis omnibus ſemper ſalvis; præſentium, ſub noſtræ Majeſtatis ſigillo, teſtimonio literarum. Datum Conſtantiæ anno Domini milleſimo, quadringenteſimo decimo ſeptimo, viceſima octava die Junii. Regnorum noſtrorum anno Hungariæ &c. triceſimo primo, Romanorum vero Septimo.

VII.

Vertrag zwiſchen Hertzog Berndt zu Braunſchweig und Lüneburg und der Stadt Braunſchweig/ wegen des Schloſſes Ampleve/ ſo durch Vermittelung Hertzog Ottens geſchehen/ de Anno 1426.

VAn GOdes Gnaden wy Otto/ Hertoge tho Brunſwick vnd tho Lüneborg/ bekennen openbar in diſſem Breve/ dat wy fründlicken gedegedinget hebben tüſchen dem hochgebornen Förſten vnſem leuen Hern Vadere/ Heren Bernde Hertzogen tho Brunſchwig vnd tho Lüneborg/ vp ene Syd/ vnd vnſen leuen Getrúwen dem Rade vnd den Börgeren vnſer Stadt Brunſchwig vpper ander Syd/ vmme alle alſodanne Scheel vnd Gebreck/ de vpgeſtan ſyn twiſchen vnſem vorgenömten Heren Vadere vnnd vnſer Herſchop vnnd dem Rade vnnd Börgern/ vnnd ock ſündercken Perſonen der Stadt Brunſchwig van des Slhotes wegen tho Ampleue/ an Worden vnnd an Wercken/ vnnd ock vmme alle andere Scheel de gevallen ſyn went an diße tydt/ darumme van vnſer Herſchop wegen de vorgenömbten Radt vnnd Börgere tho diſſer tydt angeſpracken ſyn/ in diſſer Wiß/ dat alle de vorgerörde Gebrecke vnnd Scheel fründlicken vnd wolgerichtet ſyn/ mit jo welcker diſſer Partye Witſchop Wulwort vnd guden Willen/ vnnd mit diſſer Richtinge ſchüllen alle alſo danne degedinge vnnd fründtlicke Richtinge/ Privilegia vnnd Rechte vnuerwandelt vnd vnuerbrocken bliuen/ de twiſchen vnſen vorgenömbten Heren Vadere/ vns vnnd vnſem leuen Veddern Herrn Wilhelme Herthogen tho Brunſchwig vnnd Lüneborg/ vnnd vnſen Oldern und Vorvahren/ vnnd dem Rade vnnd Börgern tho Brunſchwig vor diſſer Tydt ock gedegedinget oder vorbreuet ſyn/ vortmehr vmme alſo dane Gebreck dar de Radt vorgenömbt tho diſſer tydt vnſe Herſchop vmme angeſprocken hefft/ wur beſate edir vorbedent van Güdere wegen geſchehen ſyn/ de ſchüllen aue ſyn/ vnd vmme deſüluen Güdere ifft dar we vp tho ſpreckende hefft/ dat ſchall men handeln vor Gerichten vnd wu feck dat van Rechte vord. Des tho Bewiſinge iß vnſe Ingeſegel gehenget an diſſen Breiff/ na Chriſti Bord verteinhundert Jar/ darna in dem ſeß und twintigſten Jare deß Frydages negſt na des H. Lichams-Dage.

VIII.

Hertzog Heinrichs zu Braunſchweig und Lüneburg Brieff/ worinn er dem Rath und der Stadt Braunſchweig das Hauß Ampleven und deſſen Zubehörungen käufflich überlaſſen/ de Anno 1433.

VPpe dat de Handelinge der Dinge/ de dar ſchein van den Lüden/ de da gegenwardich ſyn/ den nakomenden Lüden ock witlick werden/ und iſte ſteder unde vaſter geholden werden/ So iß deß Behoeff/ dat me daraff make Schriffte und Breve de beſegelt ſyn/ Hierumme van GOddes Gnaden we Hinrick Hertoge tho Brunſwick unde Lüneborg/ bekennen openbare in deßeme Breve vor uns/ vnſe Erven unde Nachkomelinge der Herſchop tho Brunſchwick/ dat we angeſein unnde betrachtet hebben alle ſolcke Trúwe vnnde willige Denſte/ alſo de Radt vnnde Börgere tho Brunßwick vnſe leven Getrúwen/ vns vnnde der Herſchop tho Brunßwick vacken unnd vele dan hebben/ effte don mögen in thokommenden Tyden/ vnnde alſe ſe mit Hülpe öhrer Fründe im Veiden Herwiges van Vtze dem Jüngeren vmme Roues willen der Käyſerlichen Stratten/ affgewunnen hebben dat Slot Ampleue mit ſyner thobehöringe/ vnnde dat Slot vorſtöret/ vnde vppe dat/ daruan dat Landt vnnde de Eckere vppe de egghe Landes nicht all vorwöſtet werde/ vnnde in weſende beholden werde/ So hebbe we dorch reddelicker Zacke/ de uns dartho bewogen hebben/ dem Rade vnnde Börgern tho Brunßwick vnſen le-

ven Getrúwen vorkofft / rechtes vnde redliches Kopes gelatten vnnde verlatten/ vnde verköpen mit Krafft düßes Breves alle de Rechticheit/ de we hadden oder hebben möchten tho dem Geiſtlicken Lehnen der Dorpkercken tho Ampleve mit öhren Thobehöringen / vnde dat tho dem Slote Ampleve hört vnnde gehördt hadde/ an Slote/ Dorpe/ Ackere/ Holte/ Wiſche/ Weyde/ und Wume dat dartho benömen mach/ ſo ſe dat Herwighe vorſchreven/ in Veiden affgewunnen / vnde öhne darvan gedreuen hebben/ ſo dat tho ewigen Tyden beholden mögen/ unde ſeck des gebrucken vnnde Nütte maken/ wu ön dat beqveme düchte/ vor twolff hundert gude Reiniſche Güldene / de vns van öne genzlicken vnnde all betalet ſind/ Vnde de we in vnſere Herſchop nütte vnd Nodt witlicken gekart hebben/ düſſer vorgeſchreven Rechticheidt/ Güdere vnde Slotes Thobehöringe / was we daran gehadt hebben/ wille we und unſe Erven deme ver geröhrdem Rade vnde Börgern warende weſen / und ſe endtleſten vnd entleddigen van aller Rechten Anſpracke/ wur vnde wanne öhne deß behoeff wörde/ vnde dat van vns eſchet wörde.

Dat alle düße vorgeſchreven Dinge und Juwelck beſundern/ van vns/ vnſen Erven Jowelckene ſtede vaſt vnnd vnverbrocken geholden werden tho ewigen Tyden/ deß tho Orkunde iſt deße Brieff witlicken beſegelt mit vnſeme anhangende Ingeſegelt/ de gegeven iß / na Chriſti Gebordt vertein hundert Jar/ darna in deme dre vnnde drittegſten Jare/ in Sünte Gertrudis Dage der H. Jungfrowen.

IX.

Käyſers Friderici III. Confirmation aller Privilegien derer Hertzoge von Braunſchweig und Lüneburg / de Anno 1442.

WIr Friederich von GOttes Gnaden/ Römiſcher König / zu allen Zeiten Mehrer des Reichs/ Hertzog zu Oeſterreich/ zu Steyer und Kärndten und zu Krain/ Herr auf der Windiſchen Marck und zu Portnau/ Graff zu Habſpurg/ zu Tyrol/ zu Pfirdt und zu Kyburg/ Marggraff zu Burgau und Land Graff zu Elſaß/ ꝛc. ꝛc. Bekennen und thun kund offenbar in dieſem Brieffe allen denen / die ihn ſehen oder hören leſen/ wiewohl die Hochgebohrnen unſere liebe Oheim und Fürſten Otto/ Wilhelm Friderich und Heinrich Hertzogen zu Braunſchweig und Lüneburg / uns durch ihre erbar treffliche Bottſchafft fürbracht und gebethen haben/ daß wir ihn alle und iegliche ihre und ihrer Fürſtenthüme zu Braunſchweig und Lüneburg / und auch andere ihre Grafſchafft und Herrſchafft/ Gnade/ Freyheit/ Recht / Brieffe/ Privilegia und Handveſten/ die ihre Vordere/ Hertzogen zu Braunſchweig und Lüneburg / von allen und jeglichen Römiſchen Käyſern und Königen/ unſern Vorfahren am Reiche gegeben ſind / und die Sie an des Reichs HoffGericht mit Recht erlanget und erworben haben / mit und auch dazu alle und jegliche ihr alt Herkommen und gute Gewohnheit zu beſtetigen gnädiglich geruheten/ das haben wir angeſehen / ſolch fleißig und Redlich ihre Bitte und auch getreu und angenehm Dienſte/ und die vorgenand unſere liebe Oheim und Fürſten auch ihre Vordern/ unſern ehe genanten Vorfahren / uns und dem Reich / offt und dick williglich und unverdroſſentlich gethan haben/ täglich thun und fürbaß thun ſollen und mögen in künfftigen Zeiten/ und haben ihnen darum mit wohlbedachtem Muth/ guten Rath/ eines theils/ unſer und des Reichs Churfürſten/ anderer Fürſten/ Grafen/ Edlen und Getreuen/ all und jeglich ihr Gnad/ Freyheit/ Recht/ Brieffe/ Privilegia und Handveſten/ die ihren ehe genanten Vordern und ihnen von den ehegenanten unſern Vorfahren/ und mit Nahmen König Ruprecht/ und Käyſer Sigismund/ dieweil er dennoch Römiſcher König geweſen iſt/ gegeben ſind/ Alsdann die von Wort zu Wort lauten und inhalten/ und dazu all und ieglich ihr redlich alt Herkommen und gute Gewohnheit / die ihre Vordern und Sie redlichen hergebracht haben/ gnädiglich beſtätiget/ befeſtiget und verneuet/ beſtätigen/ befeſtigen und verneuen ihn die/ in Krafft dieſes Brieffs / von Römiſcher Königlicher Macht und Vollkommenheit / was wir ihnen als ein Römiſcher König von des Reichs und von Rechtswegen daran beſtätigen und befeſtigen und verneuen ſollen und mögen/ in aller Mäaß und Form / als dieſelbe unſere Vorfahren König Ruprecht und Käyſer Sigismund gethan und confirmiret haben / und meinen/ ſetzen und wollen/ daß ſie fürbaß mehr dabey bleiben/ und der auch an aller Enden gebrauchen und genieſſen ſollen und mögen/ von aller männiglich ungehindert/ und wir gebiethen auch daneben allen und ieglichen Fürſten/ Geiſtlichen und Weltlichen/ Grafen/ Freyen/ Rittern und Knechten/ Land Voigten/ Land Richtern / Schultheißen/ Amtleuten/ Burgermeiſtern/ Schöpffen/ Räthen und Gemeinden/ aller und ieglichen Städte/ Märckte und Dörffere/ und ſonſt allen andern Unſern und des Reichs Unterthanen und Getreuen ernſtlich und feſtiglich mit dieſem Brieffe/ daß ſie die vorgenandte unſere Oheimen und Fürſten an ſolchen vorgedachten ihren Gnaden/ Freyheiten/ Rechten/ Brieffen/ Privilegien/ Landveſten/ alt Herkommen und guten Gewohnheiten fürbaß mehr nicht hindern oder irren ſollen/ ie keine Weiſe/ ſondern ſie dabey handhaben / ſchirmen und geruhiglich bleiben laſſen/ bey unſern und des Reichs Hulden/ und bey Verlierung 500. Marck lötiges Goldes/ die ein jeglicher/ der darwider thut/ alſofort das beſchicht/ zu einer rechten Pön verfallen ſeyn ſoll/ halb in unſere und des Reichs Cammer/ und halb den vorgedachten Hertzogen unläßlich zu bezahlen. Mit uhrkund dieſes Brieffs verſiegelt mit unſerm Königl. Maj. Inſiegel. Geben zu Franckfurth nach Chriſti Geburth 1442. Jahr/ am Sambſtage vor S. Marien Magdalenen/ unſers Reichs im dritten Jahr.

X.

Käyſers Friderici III. Executions-Mandat wider die in die Acht erklährte Stadt Lüneburg / ſo auf Inſtanz Hertzog Wilhelms des ältern / und Hertzog Heinrichs Gebrüdere zu Braunſchweig und Lüneburg an Churfürſt Erneſtum zu Sachſen Anno 1466. ergangen.

WIr Friderich von GOtts Gnaden Römiſcher Käyſer/ ꝛc. embieten dem Hochgebornen Ernſten / Hertzogen zu Sachßen / des Heiligen Römiſchen Reichs Ertz-Marſchalck/ Land-Grafen in Thüringen/ und Marggraven zu Meiſſen / unſerm lieben Oheim und Churfürſten/ unſer Gnad und alles Gut. Hochgeborner lieber Oheim und Churfürſte. Als vormals de Hochgebornen Wilhelm der Elter und Heinrich Gebrüder/ Hertzogen zu Brunswig und zu Lüneburg/ unſer lieber Oheim unde Fürſten auch unſer Kr. Cammer-Procurator, Fiſcal, Burgemeiſter/ Räthe/ Bürger unde Gemeinde de Statt zu Lüneburg an unſern Kr. Cammer Gericht mit Urtheil und Recht in unſer und des Heiligen Reichs Achte und Aber-Achte bracht und erlanget haben/ nach laut unſer Kr. Brieve darumb ausgangen; Und wann aber deſelben van Lüneburg bißher alß Ungehorſam in ſolcher Achte und Aber-Achte mit verherten Mutte und erſtecktem Gemute gelegen und noch ſint / uns dem Heiligen Reiche und dem Rechten zu Schmehe und Widerdrieß auch Gericht und Urteil nicht nutz weren/ wo deme mit gewonlichem Schutz / Scherme und Ervolgung nicht ernſtlich nachgegangen wurde; Darumb und auf das ſollen unſer und des Reichs und Rechtens Verächter zu Gehorſam bracht werden. So empfelen wir deiner Lieb in den Sachen / unſer und des Heiligen Reichs Hauptmannſchafft und Bannyr an unſer ſtatt/ Geben dir auch des hiemit gantzen vollen Gewalt von Römiſcher Käyſerlichen Macht/ Vollkommenheit wiſſentlich in Krafft dieß Briefs; dir auch bey der Pflicht und Gehorſam/ der du uns/ dem Heiligen Reiche und dem Rechten ſchuldig und pflichtig biſt/ ernſtlich und feſtiglich gebietende / wann dein Lieb van den obgenant unſern Oheimen und Fürſten / oder iren Vollmechtigen Anwalten und Botſchafften mit dieſem unſerm Brieff angelangt / und ermant würdet / das du dann on alles Verziehen in den Sachen/ als unſer und des Reichs Hauptmann an unſer Statt etlich unſer unde des Reichs Fürſten / Prælaten/ Herren/ Ritter / Knecht / Stett und Underta-nen/ ſo vil der in ſolichem zu gebrauchen ungeverlichen not ſein würdet mit irer Macht zu deiner Lieb/ under des Heiligen Reichs Banyr auf vorderſt/ und dein Lieb mit ſampt inen zu Hannthabung unſer Käyſerlichen Oberkeit/ Gerichte und Rechten gegen de ergerürten van Luneburg und andern Achtern und Aber-Achtern / auch allen denen/ die inen des hetzo und hinfür vorhelffen / helffeſt Widerſtand zetunde und zu ſtraffen/ ſo lanng und ſo vil / biß das dieſelben Achter und Aber Achter in unſer und des Reichs Gnad und Gehorſam widerkomen / und den egerürten Clagern ein gantz volles Benugen getan haben / als Recht iſt. Daran tut dein Lieb unſer ernſtlich Meinung/ ein ſonnder gut Gevallen / und wellen / das auch zuſamt der Billigkeit gegen derſelben deiner Lieb gnediglich bekennen/ und darinn dein Gnediger Here und Schirmer ſein. Doch in alle Weg uns / als Römiſchen Käyſer und dem Heiligen Reiche an unſer Oberkeit und Gewaltſam unvergreiffenlich unde unſchedlich. Geben zu der Nüwſtat mit unſeren Käyſerlichem anhangenden Inſigel beſigelt an Mitwoch vor Sant Ulrichen Tag/ anno 1466.

XI.

Vertrag zwischen Hertzog Wilhelm dem Aeltern und seinen Herren Söhnen zu Braunschweig und Lüneburg/ und einigen Städten/ so durch Vermittelung Ertz-Bischoffs Johannis zu Magdeburg/ und Churfürst Friedrichs zu Brandenburg/ Anno 1467. geschehen.

VOn GOttes Gnaden/ wir Johannes/ Ertz-Bischoff zu Magdeburg/ Primas in Germanien/ Pfaltz-Graffe bey Rhein/ und Hertzog in Beyern/ und Friederich Marggraffe zu Brandenburg/ Churfürste/ deß Heil. Römischen Reichs Ertz-Kämmerer/ zu Stetin/ Pommern/ der Cassuben und Wenden Hertzog/ Burggraff zu Nürnberg/ und Fürste zu Rügen/ ꝛc. Bekennen öffentlich mit diesem Brieffe/ für allermännlichen/ so dann die Hochgebohrnen Fürsten Herrn Wilhelm der Elter Hertzoge zu Braunschweig und Lüneburg/ und Herre Wilhelm uñ Herre Friederich Hertzogen daselbst/ seine Söhne/ unsere lieben Oehmen und Schwäger eins/ und Ersamen Weisen Burgermeister Räthe und Bürger Gemein der Stadt Goßlar/ Magdeburg/ Braunschweig/ Halle/ Hildensem/ Göttingen/ Halberstadt/ Quedlinburg/ Aschersleue/ Hañover/ Eimbecke/ Northeim und Helmstädte/ deß andern Theils/ mit beyderseits ihren Helffern und Helffers-Helffern/ zu Vehden/ Kriegen/ Unwillen und Zugrieffen/ kommen sind/ derwegen wir uns/ als die denn solches nicht lieb/ sondern getrewlich leidt gewest ist/ im besten gemühet/ und an beyden Theilen nach fleißiger Ersuchung/ daß die uns eines gütlichen unverpflichten Tages hier zu Quedlinburg auf Sontag Trinitatis nächst vergangen zu wartene verfolget/ und gütlichs handels vergünst/ daß wir nach vielem unserm gethanen Fleisse erlanget/ daß sie auf beyderseits allerleye Schaden die sich zwischen ihnen von Name/ Zugrieffen/ Brande/ Todtschlägen/ Uberzogen/ Verwüstung und Verhörung begeben haben/ wie die geseyn/ und sonderlich benant werden mögen/ gäntzlich abgesagt und abgethan/ und wir sie der Sachen also entscheiden und entricht haben/ und daß der genante unser Ohme und Schwager/ Hertzog Wilhelm der Elter/ von seiner und in voller Macht wegen Hertzog Wilhelms und Hertzog Friederichs seiner Söhne/ die zu diesem Tage von kürtze der Zeit und anderer Verhinderung halben nicht kommen sindt/ und die genannten Städte sonst auf beyderseydt alle andere ihre Sachen/ Scheele und Gebrechen/ wie sich die zwischen ihn erhoben/ und biß auf diesen Tag verlauffen mögen haben/ mächtiglich auf uns sie der nach beyderseydt ihren nothdürfftigen Verhorungen freundtlich oder mit Rechte zu entscheidene gesatzt haben/ und wann wir ihn derhalben Tage läger werden/ sollen sie vor uns kommen/ und wie wir sie also freundtlich oder rechtlich entscheiden/ und zwischen ihn aussprechen werden/ daß sollen beide Theile unwiedersprechlich also halten und dem gefölgig seyn/ ohne Gefehrde/ und were daß wir deß Rechten/ selbst bey uns nicht erfahren werden/ so sollen sie uns ihre Sachen schrifftlich vbergeben/ so wöllen wir uns des Rechten auf ihrer beyder Geld bey Rechts-Gelehrten erfahren/ und sie so in Rechte entscheiden. Unnd darauff haben der ergenannte vnser Ohme und Schwager Hertzog Wilhelm der Elter von Braunschweig von seiner unnd seiner Söhne obgenant/ alle seiner und seiner Söhne Manne/ Städt und Unterthanen/ und auch die Räthe der obgenannter Städte von ihrer/ ihrer Bürger und Inwohner/ unndt beyderseydt die Partien von alle der jenen wegen/ die ihrer Helffer würden/ und umb ihrer ieglichs Willen zu Vehden kommen/ oder darunter verdacht oder gewandt sindt/ alle Vehde/ Unwillen/ Gram und Verdrieß gäntzlich abgestalt/ und der ehrgenannte unser lieber Ohme und Schwager Hertzog Wilhelm der Elter von Braunschweig vor sich/ seine Söhne obgenant/ seine und seiner Söhne Manne und Unterthanen/ und seine und ihre Helffer/ und Helffers-Helffer/ und die vorgenandten Rhäte der Städte/ für sich/ ihre Bürger/ Inwohner/ Helffer und Helffers-Helffer haben ein Theil den andern gantz und vollkommen Sühne geben/ und die mit handgebenden Treuwen einander für geistliche und weltliche zugesagt/ stäte und festiglich zu halten/ ohne Gefährde/ solche Sühne sollen beyde Theile von diesem Tage an/ und biß auf den Sontag schierst/ den Tag gantz auß/ unser Ohme und Schwager Hertzog Wilhelm der Elter von Braunschweig unsern Oehmen seinen Söhnen obgenannt/ den seinen und den ihren/ und alle ihren Helffern/ und desgleichen/ auch die Räthte der Städte obgenannt/ ihren Bürgern/ Inwohnern unnd ihren Helffern zu Stundt vnsäumelich zu wissen thun/ die stäte/ feste und unübergriffen zu halten/ und also gehalten zu werden festiglich bestellen/ und ob binnen der Zeit ihr solch Urkunden der Sühne/ von hier hinder sich gethan würde/ die doch von ieglichem Theile getrewlich unverzogen und ungefährlich bestalt werden soll/ ich zugrieffe von einigem Theile geschehe/ das soll dieser Entrichtung unnd Sühne keinen Hintergang bringen/ sondern die soll gleichwohl in allen ihren Puncten und Artickuln stäte/ feste und unverbrechlich gehalten werden/ ohne Behelff/ Intrag/ Argelist und Gefährde.

Es sollen auch alle Gefangen die auf beyderseyt gegrieffen/ gefangen und bestrickt seyn mögen/ und die ihr die Verkündung der Sühne inmassen oben gerührt ist/ geschehe/ gegrieffen/ gefangen/ oder bestrickt werden möchten/ ihrer Gefängnisse/ ohn alle Entgeltnisse ledig und loß seyn gelassen und gesagt werden/ auch alle Dingnisse/ Brandtschatzungen/ und was derhalben Geldt oder anders gelobet/ oder zugesagt/ daß nicht ausgegeben were/ sie sindt geschehen vor dieser Entrichtung und Sühne/ oder geschehen vor obinge melter Vorkündung/ gäntzlich abe und loß seyn/ und unbezahlet und ungegeben blieben/ ungefährlich. Hette auch einig Theil sich des andern Theils Gerichte/ Schlosse/ Städte/ Dörffer/ Güter oder Gerechtigkeit in diesem Vehden oder Kriegen unterzogen/ die sollen dem bleiben/ deß sie vor gewest sindt. Es soll auch ieglich Theil bey seinen Herrligkeiten/ Privilegien/ Verschreibungen/ Freyheiten und Rechten/ inmassen sie vor dieser Beredung/ Entrichtunge und Sühne gehabt haben/ blieben. Auch sollen die obingemelten Fürsten von Braunschweig die Strassen getrewlich schützen/ schirmen und befrieden/ und der und den wandernden Mann auff der Strassen nicht beschädigen noch beschädigen lassen/ es sey dann/ daß ihn wieder wen nahmhafftigen von dem Stule zu Rome oder dem Römischen Reiche das befohlen oder erlaubet sey uñ ob das oberfahren würde/ wöllen wir obingenanten Johannes Ertz-Bischoff zu Magdeburg und Friederich Marggraffe zu Brandenburgk/ in keinem Beystandt/ sondern den ehrgenannten Städten/ Zufall thun/ daß solches/ als obingerührt ist/ gehalten werde/ und so dann unser Ohme und Schwager Hertzog Wilhelm der Elter sich seiner Söhne hierinne gemächtigt/ und diß zu haltene für sie zugesagt hat/ und sie das nicht hielten/ so soll und will er uns und den Städten selbst zufallen und Hülff thun/ und wir ihme wieder/ daß es gehalten würde. Und als auch die obingenannten Herrn von Braunschweig/ die von Lüneburg/ in der Keyserlichen Acht und Ober-Acht haben/ sollen sie doch von der von Lüneburg und ander Leute wegen/ die in der Achte weren/ von Gemeinschafft wegen auf einen Wahn niemandts anfallen noch aufhalten/ es were dann/ daß sie fürwahr wüsten/ oder sich beduncken ließen/ daß iemandt ihr Gut führet/ oder Gemeinschafft mit ihn hette/ den oder dieselben sollen sie doch mit Gewalt nicht anfallen/ sondern mit Rechte aufhalten/ und sich Rechts an ihm genügen/ und die Güter unverruckt bey einander lassen/ so lange die Sache mit Rechte ausgetragen würdet/ und in welcher Stadt solch aufhalten geschicht/ sollen die Bürger Rechts nicht weigern/ und Schloß und Stadt Moringen mit ihren Zubehörungen sollen vom Rathe zu Braunschweig/ die die ietzund inne haben/ in unser Friederichs Marggraffen zu Brandenburgk Handen geantwortet werden/ so daß wir gantze Macht haben sollen/ es damitte fürzunemen/ zu haltene und zubestellen/ wie uns das bequem duncken seyn wirdet ohne ieglichs Theils zusage/ Inhalt und Gefährde. Und were daß die mehrgenannten Fürsten von Braunschweig/ und die Städte dieser unser Entrichtunge und Sühne oder einigs Stückes oder Artickels darinnen begrieffen/ insonderheit halben hinfürder zwieträchtig oder scheelhafftig würden/ das zu deutene und zu verklären und zu entscheidene/ soll mächtiglich auff uns obgenannten Fürsten von Magdeburgk und von Brandenburgk stehen/ und derhalben sonst nichts anders fürgenommen/ sondern uns verkündiget werden/ so wöllen wir beyde Fürsten/ oder ob unser welcher des ehehafftiger Nothsach halber verhindert würde/ der andern ein Tage setzen/ und wir beyde Fürsten zugeschickten Rähten wollen sie gegen einander nach Nothdurfft verhören/ und wie dann wir beyde oder unser einer mit des andern zugeschickten Räthen solches Deuten/ Verklären und zwischen ihm fürter außsprechen werden/ darbey soll es bleiben/ und dem also von beyden Theilen ohne Zusage nachgangen und gnug gethan werden/ allen Behelff und Gefährde hierin außgeschieden.

Hierbey und über sindt gewest und gezeugen die Hochgebornen Fürsten/ Wolgebornen/ Edlen/ Gestrengen/ und Ehrnhafften/ Herre Heinrich/ und Herr Otto Gevettern zu Braunschweig und Lüneburgk Hertzogen/ unsere lieben Oehmen/ Friedrich/ Graffe und Herre von Orlemunde/ Günter Graffe und Herre zu Mannßfeldt/ Ulrich/ Graffe und Herre zu Reinstein/ Günter/ Graffe zu Mühlingen/ und Herre zu Barby/ Gottfried Graffe zu Holag und Herre zu Zigenhaim/ Heinrich Herre zu Gera und Eberstein/ Godtschalck Herre zu Plesse/ Jörge von Waldenfels Cammermeister/ ꝛc. Busse von der Schulenburg/ Friedrich von Hopgarten/ Curdt Rüstenpful/ und Ludolff von Elßow/ Ritter/ Friederich/ von Hoym/ Hauptmann des Stiffts zu Magdeburg/ Thyme Rochoupt Marschalck/ ꝛc. Arndt von Lüderitz Voigt zu Tangermünde/ Erludolff von Barum Pfarr-Herr zu Hannover/ unser Räthe liebe Getreuen und besondern/ und Sendebotten der Räthe der Städte

Erfurt/ Wolhauſen und Northauſen/ und ander mehr glaubwirdiger/ daß dieſe obgerürte Beredung/ Entrichtung und Sühne/ auch alle und iegliche vorgeſchriebene Stücke/ Puncten und Artickul dieſes Brieffs von uns obgenannten Johanſen Ertz-Biſchoffen zu Magdeburg/ und Friedrichen/ Marggraffen zu Brandenburgk alſo inmaſſe vorgeſchrieben ſtehet/ beredt und beſprochen/ und von beyden obingemelten Theilen alſo ſtäte und feſte zu halten verwilligt/ gelobt und zugeſagt ſindt.

Deß zu urkunde haben wir unſer Inſiegele an dieſen Brieff thun hängen/ der gegeben iſt zu Quedlinburg/ nach Chriſti unſers HErrn Geburt/ tauſendt/ vierhundert/ darnach im ſieben- und ſechtzigſten Jahre/ am Freytage nächſt nach unſers HErrn Leichnams-Tag.

XII.

Hertzogs Friderici Religioſi zu Braunſchweig und Lüneburg Teſtamentum, de Anno 1477.

In dem Nahmen des Vaders/ und des Sones und des Hilligen Geyſtes/ Amen!

NAch dem nicht wiſſers dan de Doet/ und nicht unwißers denne de Stunde des Dodes iß/ und eyn yewelick wol tobetrachtende hefft/ deme allmächtigen Gode/ vor ſyne begangene Wercke/ rede to geven/ alßo bekennen wy/ Frederick de Elder/ van Godeß Gnaden to Brunßwyck und Lüneborch Hertoge/ vor uns/ unſe Erve/ und vor als weme/ dat uns alſo danes/ alßo boven geſchrewen ſteyt/ darto redelick bewegedt/ by unſer Vornunfft/ Wolmacht und Geſund/ wiße doend alſo by unſen Landen und Luden/ und ſundelgens unſes leven Sones Son Hertogen Hinricke alßo to beſtellende/ und in eyn weſent to ſchickende/ wan wy/ na willen des Allmechtigen Godes/ van hier geſcheden ſyn/ van ſyner Godlicken Gnaden vor denſtes mogen modende weſen/ und darum heben wy/ in der teynden Indiction, na der Keſingt und Kröninge unſers allerhilligeſten Vaders und Herrn/ Herrn Pawes Sixti, nach Godliken Vorſichticheit des veirden in ſynem Feſten/ na Godes Bort/ der minnen tale/ in dem ſoven ande ſoventigeſten Jare/ am Dage Mattias, des viff und twintigeſten Dages des Manes Februarii, am middage edder darby unſern leſten Willen in der beſten formen Teſtaments wiſe/ alze dat in deme Rechten veſt unde vaſteſt mach beſtendlikeſt ſyn/ geſettet und gemacket/ macken unde ſetten unſe Teſtament/ und leſten Willen/ gegenwardigen/ unwedderroplicken/ in und mit Macht Dußes Breves/ in dußer nachgeſcreven Wieſe: Tom erſten/ befalen wy unſe Sele in Hande und Gewalt des Allmechtigen Godes/ und unſen Lichnam/ na Kriſtlicker und wontlicker wiſe to der erde to beſtedigende; Wy willen de tyt over unſes gantzen Levendes/ na bede und beger unſer getruven Rede geiſtlick und wertlick/ und de Rades to Luneborch/ by dem Regimente unſer Lande und Lude bliven/ und mit Godes over Hulpe/ und getruven Radeſ gerne vorweſen/ ſo ſy allerbeſt mögen; Und wann unſes Sones Son/ Hertoge Hinrick/ achteyn Jar alt geworden iß/ denne und nich ehr/ willen wy ome dat Regiment unſer landt und lude befalen/ und to unſer ſtad und Slote Winßen up der Lue/ na Lude und Innholde der Vordracht/ de wy denn darup mackende werden/ ſtaden und kommen laden; Und den/ ſo willen wy vor uns/ ſulveſt/ to unſer egenen muth/ unße ſtad und Slod Tzelle/ mit der Vogedie/ Zollen/ Geleyden/ und aller Oren to behörigen/ nichtes darvon geſundert/ ſulveſt beholden/ und uns des/ de tyd over unſes levendes/ to unſerm beſten/ nouwelicken gebrucken. Wy willen ock de Hochgebohrnen Fürſtynnin/ unſer Leven Dochter/ van Stargarde/ ꝛc. namafftigen/ de tyd over Ores Levendes/ ſo dat ſe yö neyn gebreck hebben ſeulle/ in unſern ſunderlicken Breven/ de wy oer daroven gevende werden/ beſorgen/ an welcker beſorginge de genanten unſers Sones Son und unſe Erven und Nakamlinge/ ſee nicht hindereren/ ſundern dar ane nouwelicken beſitten laßen ſcullen. Vünde ſick ock/ na Willen des Allmechtigen Godes/ dat wy vor demſelben unſes Sones Son/ ehr he to ſodanem vorgeſcreven namlicken achteyn Jar gekomen wäre/ van Dodeßwegen affgiengen/ ſo geven und ſetten wie ome/ denn alße nu/ und nu alße denn/ to rechten waren Vormundern/ unße getruwen Rede unſes Landes Lüneborg/ alle Geiſtlick und Wertlik/ und den Rad to Luneborch/ und andern Nemende/ den ſulven unſes Sones Son wy den genanden Unſern Reden/ by alßo dann getruwen Lofften und Eeden/ darmede ſe uns und unſer Herßcup bewant ſyn/ mit ſynen Landen und Luden/ wolto menende/ und ou truwelicken/ na orem Witten und ſyenen/ alſe ſee vor dem leven Gode willen bekant ſyn/ vortowеſende/ und to vorſtande/ ock denn alze nu/ und nu alze denn bevelend/ und bevalen gehabt hebben willen. Und wan he denn achteyn Jar olt geworden were/ ſcullen ſe on to dem vullen Regimente ſyner Lande und Lude ſtaden

ſtaden und kommen laten/ und ome den fort truwelicken helpen raden/ und da denn/ alße truwen Underßaten orem Herrn to donde wol geſoget. Geſchege ock/ des GOd nicht en wille/ dat wy/ und de ſulve unſes Sones Sone/ ſundern Manns-Erven/ van Dodeswegen affgingen/ und de hochgebohrne Fürſten unſe leven Ffeddern/ Wilhelm/ Wilhelm und Ffriederick/ ſyne Sons und ore Erven/ de nu to unſen Landen und Luden negeſte Erven ſint/ ſculle ſe ſyck na der eynem/ de ſe under ſick darto ſchickende werden/ Genßlicken alße ſe na uns wente Hertogen gedan hobben/ gerne gerichten; doch ehr ſe den ſulven darto ſtadenden/ und komen leten/ Loffte und Eede bedden/ ſcholde he on/ dorch ſyne Zegele und Breve/ nothhafftig vorwaringe don. So iffte wy/ und unſe Sone/ eyne/ edder mehr Frouchen hinder Uns gelaten hetten/ dat ſe de/ na orem Stade/ ehr ſe achteyn Jar alt worden/ Fürſtlicken beraden. Ore Privilegia, Gnade/ Olt Herkomende/ wan Heyde und rechticheyde waren und ock aller ſculde und geloffte/ dar ſe van uns und unſer Herſcup wegen/ witliken to komen weren/ ſcadeloß halden/ und wol benemen wille: Alle Geiſtlike Lehene/ de de van uns/ und unſer Herſcup/ to Lehen gan/ und loß werden/ wil wy/ de tyt oven unſes Levendes/ alleyn lehenen. Da deßen ſo vorgeſcreyen iſt/ unſe/ Hertogen Ffriederiks des Eldern/ vorgenant/ unſe leſte unwederropelicke Wille und Teſtament ſy/ bliven und weſen ſcal/ und dem enjegen nenen andern leſten Willen/ effte Teſtament maken/ beſtellen/ effte ſchicken willen/ des to Bekantniße/ hebben wie met eygener Wettenheit/ wolberadenen mode/ guder Betachtinge/ und fullenkommenen Rade/ Unſe Ingeſegell/ benedden an deßen Teſtament Breff/ gehengen heten. To furder und mehrer Beſtendicheit hebben wy/ vorgenante Fürſte/ gebeden und geeſchet/ deße undergeſcrevene Notarieße/ mit wontliken gelofften/ unſe gegenwardige Teſtament/ und leſten Willen/ ſtede/ vaſt und unwederropelick to haldende/ und hierup to macken de/ eyn/ edde meher Inſtrument ſo vele der Noth und Behuff ihß. Duße vorgeſcrevene Ordenung und ſchikinge unſes Teſtaments/ ihß geſcheyn/ upp unſen Cancellarie to Tzelle/ im jar und Tage boyen geſcreven. Hirby ſint geeſchet/ und dan ſunderliken to gebeden tyge/ de Erſame und Duchtige Herrn/ Johannes Hovemeſter/ Hinricus van Dannenberge/ Clericus, und Otto Haverber/ Laicus, Verdenſis und Myndenſis dioceſis.

Et ego Tymmo Sperlingh, Clericus Myndenſis Dioceſis, publicus Imperiali autoritate notarius, quia hujusmodi Teſtamenti ac Teſtamentariorum ordinationi ac diſpoſitioni, omnibusque aliis & ſingulis ſupradictis, ut præmittitur per prælibatum generoſum Principem & Dominum Ffredericum ſeniorem, coram me fierent & agerentur, una cum prænominatis teſtibus, præſens interfui, eaque ſic fieri vidi & audivi, ideoque præſens publicum Inſtrumentum exinde confeci, per alium fidelem, me aliis negotiis Licitis occupato, conſcribi feci, & in hanc publicam formam redigi, ſignoque & nomine meis ſolitis & conſuetis, una cum appenſione prædicti Principis Domini Frederici, Ducis in Braunſwich & Lüneborch Teſtatoris, ſignavi, rogatus & requiſitus, in fidem & teſtimonium omnium & ſingulorum præmiſſorum.

(L. S.)

Et Ego Hinricus Schulver, Clericus Hildeſienſis Dioceſis, publicus ſacra Imperiali autoritate notarius &c. (reliqua verbotenus ſe habent, ut in priori.)

XIII.

Vertrag/ ſo zwiſchen Herren Heinrichen dem Eltern/ Heinrichen dem Jüngern und Erichen allerſeits Hertzogen zu Braunſchweig und Lüneburg/ und der Stadt Braunſchweig Anno 1494. getroffen worden.

WIr hernach beſchrieben der Ehrwürdigſten in GOtt Vaters/ Durchleuchtigen/ Hochgebornen Fürſten/ und Herrn/ Herren Ernſtes/ Ertz-Biſchoffs zu Magdeburg/ Primaten in Germanien und Adminiſtrators der Kirchen zu Halberſtadt/ Hertzogen zu Sachſen/ Land-Grafen in Düringen/ und Marggraffen zu Meiſſen/ ꝛc. Und Herrn Johannſen/ Marggraffen zu Brandenburg/ des Heiligen Reichs Ertz-Cämmerern und Churfürſten/ zu Stetin/ Pommern/ der Caßuben und Wenden Hertzogen/ Burg Grafen zu Nürnberg/ und Fürſten zu Rugen/ ꝛc. geſchickte Räthe/ mit Nahmen Balthaſar von Newſtadt/ Thum-Probſt zu Halberſtadt/ Arnd Treßkow/ Thum-Herr zu Magdeburg/ Friederich von Hoim/ Häuptmann des Stiffts zu Halberſtadt/ und Heinrich von Veltheim/ an ſtatt Unſers gnädigſten Herrn von Magdeburg/ und wir Diedtrich von GOttes Gnaden Biſchoff zu Lübus/ Eraßmus Brandburg/ deß heiligen Stuels zu Rom Sub-Diaconus, Pfarherr zu Lübuß/ Hanß von Rochaw/ Ritter/ und Johann Stauffmehl/ beyder Rechten Doctor, an ſtatt unſers gnädigſten Herrn Marggraffen Johannſen Churfürſten/ Bekennen öffentlich vor iedermänniglich/ Nach-

Nachdem unnd als sich die genannten unsere gnädigste Herren aus angeborner freundlicher Verwandtniß/Lieb/Wolmeynung und sonderlichen Gnaden in die schweren Gebrechen/ so zwischen den Ihrleuchten/ Hochgebornen Fürsten und Herrn/Herrn Heinrichen dem Eltern/ Herrn Heinrichen dem Jüngern/ und Herrn Erick Gebrüdern und Vettern zu Braunschweig und Lüneburg/ Hertzogen/ ꝛc. eines/ Und Bürgermeister/Rathmann und gemeiner Stadt zu Braunschweig/ anders Theils/ erwachsen/ zu Krieg und Feide kommen/ geschlagen/ die Feide abgewannt/ zu gütlicher und rechtlicher Verfaßung/Innhalt des Anlaß darüber vollzogen/bracht/ dem wir gebührlich Folge gethan/ und nachgesetzten mannigfaltigen Fleiß/ Mühe und Arbeit auf gehaltenen Tägen als trewe Händeler und Schiedes-Fürsten fürgewannt/ daß sie sühnlich oder rechtlich möchten zuführet und beygelegt; So das aber entstanden/ dennoch nicht abgelassen/ sondern uns obgenannten als beyder J. Fürstl. Gn. Geordneten Räthten in die Stadt Braunschweig mit sonderm Befehl allen möglichen Fleiß auff das höchste zu thun/damit nochmahls berührte Gebrechen gütlich beygelegt/zuführt/ Vergießung Christlichs Bluts/Schaden unnd Verderb der Land und Leuten/darzu Ihr F. G. als löblicher Fürsten und Churfürst des Heiligen Reichs/ aus Fürstlicher angeborner Tugent und Milde geneigt/ vermidten möcht werden/ geschickt unnd gefertigt; Also haben wir als Gehorsame unserer gnädigsten Herrn von Magdeburg und Brandenburg gethonen Befehlich allenthalb nachgesetzt/ und mit allem möglichen Fleiß zur Sühne mancherley Unraths/ wie oben berührt/ so besorglich/zuvor kommen/ trewlich gearbeit/und durch Gnad des Allmächtigen/auch mit Wissen/Willen und Vollbort obbemelter beyder Partheyen/ verfügt und erlangt/ daß sie deß mehrern Theils ihrer Gebrechen in nachgeschriebener Form gütlich gericht/ entscheiden/ unnd die so darüber außerhalb der zum Rechten angestellt/ richten/ scheiden unnd stellen die andern darüber zum Rechten an statt und von wegen unserer gnädigsten Herren in Krafft unnd Macht dieses Brieffes also:

Zum ersten/das die Fehde und alles/ so daraus erwachsen/thot/von Unkräfften/gantz ab uñ die Schäden so in solcher Fehde unnd Unwillen/ Geistlich unnd werentlich/ erlitten/ von beyden Partheyen zugleich gegen einander aufgehaben/ und die Anforderung derhalb/ wie die möcht erhoben/ abgethan und gantz undüchtig sey/ und die Gefangene beyder Parthey/ all und ieglicher besonder/ so/ dieweil dieser Unwill unentscheiden gehangen/ bestricket/ wie sich das nach eines iedes Standt eigent/ ledig und loß gezehlet/ und das Schatzgelt/ so noch nit gefallen/ ungemahnet und ungefordert bleibe.

Zum andern/daß die Fürsten/der Stadt Privilegien/ Freyheit/ Gnaden/ Gewohnheite unnd alt Herkommen/ wie gewöhnlich hergebracht/ confirmiren und bestettigen/ und den Fürsten von der Stadt/ wie vor alters herkommen und gewöhnlich/ Huldigung und Pflicht geschehe/ und für ihr regierende Lands-Fürsten und Herrn erkandt und gehalten.

Zum dritten/ daß die Schloßer Camp und Nienbrücke mit der Zubehörung/ so die der Rath zu Braunschweig eyngenommen/ sollen den Fürsten bleiben/ und der Stadt die Schlösser Fecheld und Aßeburg mit irer Zubehörung/ der Maß und Rechten/ als sie vormahls in und daran gehabt/ eyngeantwort/ doch also bescheiden/ das Vechelt/ wie vor der Vehde/ bleibe/ und allein dasjenig/ so die Fürsten darüber zu Befestigung gebawet/ eyngezogen und abgethan/ und das Schloß Asseburg sechs Jahr/ wie das ietzund stehet/ nicht gebawet werde.

Es sollen auch dem Rath und den eintzeln Bürgern und Einwohnern der Stadt Braunschweig/ Geistlichen und Weltlichen/ sämptlich und besondern/ ihr Güter/ so sie auf dem Lande von den Fürsten und andern Geistlichen und Werntlichen zu Lehen und Afterlehen/ Pfandschafft oder andern haben/ wie sie die ehe der Vehde ingehabt und herbracht/ unverpfändt und unbeschwert folgen/ solch ihr Güter/ wie vormals zu geniessen/ und zu gebrauchen unverhindert/ darauff sie ihr Lehen/ wie gewöhnlich/ empfangen sollen/ und damit die Fürsten der Begebung der zweyer Schlößer Vechelt und Asseburg/ darzu der einzel Bürger Güter/ wie oben/ gesettigt/ so sollen und wöllen die Stadt den Fürsten zur Abesühne und Verehrung funffzehen tausend Reinisch Gülden/ und vor dem Dienst der drey oder vier Dörffer so zur Assenburg gehörig/ viertausendt Gülden/ wie hernach folget/ nemblich auf Johannis nechst nach dato vier tausendt/ darnach auff Michaelis im fünff und Neuntzigsten Jar fünff tausendt/ und auff Michaelis darnach über ein Jahr aber fünfftausendt/ und auff Michaelis im sieben und neuntzigsten Jare/ die letzten fünfftausendt Gülden Antworten/ also daß von Michaelis nechst über drey Jar/ und auf den Termin/ wie oben berührt/ den Fürsten die neunzehen tausendt Gülden/ ohn allen ihrer Gnaden Schaden/ Vorzug/ Eynrede und Behelff/ geben und bezahlen/ getrewlich und ohn Gefehrde.

Aber nachdem die Fürsten etlich Obrigkeit/ Ge-

Gerechtigkeit und Anforderunge/ nemblich zu dem zweyen Städten Sack und Altenwick/ Mollen/ Gerichten/ Zollen/ Juden/ und den zweyen Schlößern/ Vechelten und Aßeburg/ wes sie deß zu der Stadt zu haben vermeint/ und die Stadt der nicht geständig/ dieselb Forderung soll von dato vier Jahr in Ruhe gestelt/ ob die in mitler Zeit/ nach Verhängnüß des Allmächtigen/möcht zuführt/ wo aber das nicht geschehe/ das alsdann die Stadt den Fürsten für der Römischen Königlichen Majestät/ nach Ordnung der Recht/ als ordentlichen Richter/ wie sich das eygnet und gebühret/ deß Rechten sein/ dadurch sollen diese oben berührte Gebrechen gütlich gericht/ gescheiden/ und in die Richtigung der Fürsten Verwandten/ der Ehrwürdig in GOtt HErr Barthold Bischoff zu Hildeßheim/und Administrator der Kirchen zu Verden/ der Stadt Verwandten unnd guten Freunde/ Städt Hildeßem/ Göttingen/ Hannober/ und Einbeck/ auch alle diejennen/ in sampt und besondern/ Geistlich und Werntlich so in dieser Vehde Vordacht/ von Beyden Theilen verwant und anhengig/ hiemit eyngezogen/ begriffen/ und die bemelt Anforderung der Fürsten zum Rechten angestelt/ und die oben geschrieben Berichtigung nit gezogen noch damit begrieffen/ sonder sonst gebührlichen Außtrag zu erlangen/ allenthalben ausgeschlossen sein. Solches alles wie oben angezeigt/ in allen Stücken/ Puncten und Artickeln/ haben die obgenannten Fürsten zu Braunschweig Lüneburg/ ꝛc. eins/ Burgermeister/ Rathmanne und gemeine Stadt zu Braunschweig/ am andern Theil/ mit vorgehaltem Rath/ wohlbedächtiglich und rechten Wissen verwilligt und stet/ vest/ unwiederbrüchenlich zu halten und allenthalb zu vollziehen zugesagt/ alles trewlich und ohn Gefehrde/ deß zu Urkunde mit meines Balthasar von Newstädt Thumb-Probst zu Halberstadt/ an statt unsers gnädigsten Herrn zu Magdeburg/ und unsers Bischoff Diedtrich zu Lübuß/ an statt unsers gnädigsten Herrn Marggraffen Johannsen Churfürsten/ ꝛc. anhangenden Insiegeln/ der wir andern beyder Ihrer F. G. geschickten Räthe auf dismahl hierzu mit gebrauchen/ versiegelt. Geschrieben und geben zu Braunschweig am Mitwochen nach des Heiligen Leichnams-Tage/ und seiner Geburt/ tausendt vierhundert/ im vier und neuntzigsten Jahre.

XIV.

Compromiß und Receß Bischoff Johannßen zu Hildesheim und Conf. an einem: dann Hertzog Heinrich dem Jüngern zu Braunschweig und Lüneburg andern Theils/ betreffend/ auffgerichtet zu Zerbst Anno 1519. Sonnabend nach Martini.

Auff heut Sonnabend nach Martini/ nach Christi vnsers HErrn Geburt/ funffzehenhundert/ darnach im neunzehenden Jahre/ haben der Hochwirdigsten in GOtt Vaters/ Durchleuchtigsten/ Durchleuchtigen Hochgebornen Fürsten und Herrn/ Herrn Albrechts/ der Heiligen Römischen Kirchen Cardinals/ ꝛc. zu Magdeburg vnd Mentz Ertz-Bischoffs/Primaten/des Heiligen Römischen Reichs in Germanien Ertz-Cantzlers/Administratorn zu Halberstadt/ vnd Herrn Friedrichs Hertzogen zu Sachsen/ deßelbigen Reichs Ertz-Marschalck vnd Vicarien/ ꝛc. Herrn Joachims Marggrafen zu Brandenburg/ desselbigen Reichs Ertz-Cämmerers Churfürsten von Menitz/ Sachsen und Brandenburg/ vnd Herrn Johanßen/ auch Hertzogen zu Sachsen/ ꝛc. Räthe/ Nemblich/ wir Botho/ Graff vnd Herr zu Stolberg/ vnd Wernigenrode Hoffmeister/ ꝛc. Hans von Wertter/ Hauptmann des Stiffts Halberstadt/ Wolff von Weißenbach/ Philips von Feylitzsch beyde Ritter/ ꝛc. Christoff Groß/ Dietrichen von Hartenberg vnd Buße von Alvensleve von Ihrer Churfürstlichen vnd F. G. darzu sonderlich verordnet/ zwischen dem Hochwürdigen/ Durchleuchtigen Hochgebornen Fürsten/ Wolgebornen/ vnd Edlen Herrn/ Herrn Johannsen Bischoffe zu Hildesheimb Hertzogen zu Sachsen/ Engern und Westphalen/ Herrn Heinrichen Hertzogen zu Braunschweig und Lüneburg/ Hertzogen Otten seeligen Söhne/ vnd Herrn Anthonien/ Herrn Johann/ Herrn Jobsten Gebrüdern vnd Vetern/ Graffen von Schaumburg vnd Holstein/ Herrn Jobsten/ Herrn Erichen Gebrüdern Graffen zur Hoye/ Herrn Simon Herrn zur Lippe/ Herrn Friederichen/ Herrn zu Diffolt/ vnd allen andern ihren dieses Parts mit Kriegs-Verwandten eins/ vnd Herrn Heinrichen Hertzogen zu Braunschweig vnd Lüneburg/ ꝛc. dem Jüngern/ Herrn Johann Graffen zu Oldenburg vnd Delmenhorst/ so viel er diß Kriegs- vnd Vehde-Verwandter/ sampt andern S. F. G. mit Kriegs-Verwandten anderseits/ in ihrer vehdelich beginnung/ darinnen Ihre Fürstl. G. mit derselbigen beyderseits mit Kriegs-Verwanten/ dieser Zeit gegen einander gestanden/ zu Friede/ Verhör gütli-

chen Handelung vnd mechtigen Erkandnüß mit beyderseits Wissen und Willen nachfolgende Artickel abgeredt vnd vereiniget.

1. Erstlich sollen die drey Hochgedachten Churfürsten vnsere gnedigste Herrn inwendig sechs Wochen nach dato dieser Abrede vnverzüglich Tag vnd Walstatt benennen / die Parteyen dieser Sachen verwand vnd anhängig vor sich bescheiden / sie von allen Theilen nach Nothdurff nachfolgender Gebrechen halber / öffentlich gegen einander in die Feder zu reden / damit es wol eingenommen verhören / darauff Fleiß vorwenden / sie in der Güte zu vertragen. Ob aber die Güte entstunde / so sollen dieselbigen Gebrechen / vff Römische Königliche Mayestät vff vorbenante drey Churfürsten auch Hertzogen Johannsen von Sachsen / und Hertzogen Heinrichen von Mechlenburg vnser allergnedigsten / gnedigste vnd gnedige Herrn gestalt seyn / die Partheyen durch Ihrer Königl. Mayest. Churfürstlichen und Fürstlichen Gnaden mechtigen Spruch endlich zu entscheiden / dem auch von beyden Parteyen / also wie gesprochen / gefolget vnd gelebt sol werden. Ob auch Römische Königliche Mayestät zwischen hier vnd Michaelis nechstkünfftig nicht in das Römische Reich vnd Teutsche Lande kommen / oder auch den Spruch / mit den benannten Churfürsten und Fürsten / zwischen hier und Michaelis nechstkünfftig nicht thun würde / so sollen alßdann hochgedachte Churfürsten und Fürsten / diesen mechtigen Spruch / zwischen Michaelis obgemelt und Martini schierst / darnach vnvorhalten / vnd ohne alles vorziehen / vor sich selbst zu thun macht haben / thun / vnd vnverhindert vollenden / damit die Parteyen dadurch ihren endlichen Außtrag erreichen / bekommen vnd erlangen mögen / vnd von Ihrer Churf. vnd F. G. des kein Vorzug noch Verhinderunge gespüret werde / begebe sichs aber / daß der ewige GOtt lange friste / das Mittel der benannten Zeit der Churfürsten einer nach GOttes Willen verstürbe / so sol der folgende Churfürste / der an desselbigen statt kömmet / an der statt und stelle / solchen Spruch neben den Churfürsten vnd Fürsten zu thun macht haben / vorstürbe aber der andern Fürsten einer / so sol ein ander Fürste an desselbigen stat von den Churfürsten zu sich gezogen werden. Begebe sichs aber / daß der Churfürst oder Fürsten einer mit Schwachheit beladen / daß er zu solchem Spruche zu kommen verhindert würde / so soll er einen mit Vollmacht an seine stat darzu vrordnen / damit deßhalb kein Auffhalt oder Verhinderung geschehen dörffte.

2. Der Durchlauchtige Hochgeborne Fürst vnd Herr / Herr Wilhelm Hertzog zu Braunschweig vnd Lüneburg / sol aus Gefängnüß gelaßen / vnd biß auff Martini in dem zwantzigsten Jahre betagt werden / doch vff sein Gelübde vnd Eydes Verpflichtunge dazu vff nothdürfftige Verschreibunge / dabey vnd neben sich hochgedachter Hertzog Heinrich von Braunschweig der Jünger sampt den Ständen des Braunschweigischen Landes / vnd dem Rathe der Stadt Braunschweig nach Nothdurfft auch vorschreiben solle / daß Hertzog Wilhelm alle dasjenige / was durch Römische Königliche May. hochgedachte Churfürsten und Fürsten / oder im Fall wie oben gemelt durch die Churfürsten vnd Fürsten alleine / wie es in der Güte nicht vertragen / mechtiglich gesprochen würde / welcher gestalt S. F. G. endlich des Gefengnüß entlediget sol werden / daß dasselbige also nach vermügen des Spruchs / stett / fest / vnd vnwiederrufflich gehalten werde / auch sich vff Martini in dem zwantzigsten Jahr / wie S. F. G. bedagt wirdet / wiederumb einzustellen / oder fünffzehen tausend Gülden ohne alles verziehen / vff bemelten S. Martins Tag gen Hildesheimb zu vberreichen / vnd alßbald / so solche Verschreibunge auffgericht und vbergeben würdet / sol darauff Hertzog Wilhelm wie oben gemelt vnvorzüglich außm Gefängnüß gelassen vnd betagt werden.

3. Alle Gefangene / sie stehen zu wem sie wollen / die in diesem Kriege von Anfange biß anher darnieder gelegen / sollen auff genugsame vorpflichtunge vnd vnvorzüglich von allen Theilen zwischen hier und Martini in dem zwantzigsten Jahre schierstkünfftig betagt werden. In der Zeit sol man auch mit der Schatzunge vnd Mahnunge gegen sie stille stehen / vnd was mitler Zeit durch Königl. Mayest. die Churfürsten vnd Fürsten / oder im Fall wie oben gemelt / durch die Churfürsten vnd Fürsten alleine / wie die Gefangen endlich entlediget werden sollen / gesprochen / sol dißfals alßdann bey solchem Spruch bleiben / von allen Theilen vnwiederrufflich gehalten vnd erfolget werden.

4. Des Durchlauchtigen Hochgebornen Fürsten vnd Herrn / Hertzogen Erichs von Braunschweig / ꝛc. Schatzungen halben was der Lande vnd Leute betrifft / sol es in dem Stande / wie es ietzo stehet / bleiben.

5. Was aber Hertzog Heinrich / vnd gedachts Hertzog Erichs Gemahl / derhalben anzufechten haben / sol auch biß uff obbemelte Erkandnüß vnd Spruch gestellet / vnd was allda erkand vnd gesprochen / dem solle auch nachgegangen vnd gelebet werden.

6. Der Hochwürdig Durchleuchtig Hochgeborne Fürst / der Bischoff von Minden / sol wieder zu dem Bißthumb gelassen werden / doch also /

also / daß zuvor vff den Tag / den die Churfürsten inwendig den sechs Wochen benennen / vnd gehalten sol werden / jedes Theils Klage vnd Antwort durch Ihre Churf. vnd F. G. vorhört / darauff Ihr Churf. vnd F. G. Verordnunge sollen zu machen haben / damit jeden Theil bestendiger weiß / sich an dem andern Theil an Gleich und Recht begnügen lasse / hinfürder auch Friede und Einigkeit zwischen ihne möge erhalten werden / vnd sol der Bischoff alßbald nach endung dieses Tags / in dem Stifft wiederumb eingelaßen werden.

7. Was aber Geltschülde / Schäden vnd anders halben ein Theil zu dem andern zu sprechen hette / was des in der Güte / durch die Churfürsten uff denselben Tag nicht vertragen würde / sol auff erkandnüß Röm. Kön. May. der Churfürsten vnd Fürsten / oder im Fall / wie obgemelt / durch die Churfürsten vnd Fürsten / alleine auff die Zeit / wie oben in den andern Artikeln angezeigt / zu versprechen gestalt werden.

8. Molschweine Maßgelt / vnd andere Gefelle / so jetzo auff Martini vergangen / vortragt gewest / daß sol biß zu dem nechstkünfftigen Tage / den die Churfürsten ansetzen werden / beysammen bleiben / vnd nach Weisunge der Churfürsten fürder damit gehalten werden.

9. Der Churfürsten vffgerichten Receß halben / in welchen sich jeder Theil von dem andern mit übergehunge deßelbigen beschwert zu seyn beklagt / oder ichts daran zu haben vermeinet / sol es auch zu obgedachtem Spruch und Erkandnüß gestelt werden.

10. Was auch in dieser newen Vehdes entborunge vnd Beginnung von beyden Theilen gebrandschatzt / solche Brandschatzunge sol die Helffte wie sie gewilliget / jeden Theil folgen / vnd vmb die andern Helffte / wie die andern Artikel oben vermeldet / zu erkendnüß gestellet werden / darmit sol nicht eingezogen seyn / was für dem ersten Churfürstlichen Receß gebrandschatzet / das sol jederm Theil hiemit vnbegeben seyn.

11. Burchhardten von Sa'ders Vehde-Sache sol gefleißiget werden / zu vortragen / Ob das nicht geschehe / sol sich Hertzog Heinrich der Jünger ꝛc. seiner nicht annehmen / jhme auch nicht Vorschub oder Förderunge in seiner vehetlich Beginnunge / wieder den Stifft Hildensheimb thun.

12. Es haben sich auch die drey Fürsten / Nemlich der Bischoff von Hildesheimb / Hertzog Heinrich von Braunschweig vnd Lüneburg / Hertzogen Otten seligen Sohn / vnd Hertzog Heinrich von Braunschweig / ꝛc. der Jünger bewilliget / damit dieser statlicher Fried und Einigkeit / erhalten / jhrer selbst vnd derselbigen Landschafft Schaden verhütet werde / daß ein jeder seiner Landschafft schreiben vnd anzeigen soll / daß sich die Landschafft alle drey zusammen sollen betagen / davon Unterredung und Handlung zu haben / Ob die drey Fürsten einer oder mehr / sich in Kriege vnd Vehde gegen einander begeben wolten / daß sie alle die drey Fürstenthumb trewlich zusammen setzen sollen / sich zu vnterstehen dieselben Vrsachen / darvon sich die Vehden begeben möchten / zu vortragen. Ob aber ein Theil gegen dem andern sich des nicht wolt begnügen lassen / daß bemelte drey Landschafften alßdann / deme / der sich der Billichkeit wolt weisen lassen / hülfflich vnd also bestendig weren / damit der ander Theil dahin gedrungen und vermöget / vff das Krieg vnd Empöhrung dardurch vorkommen vnd verhütet werde / daß auch jede Landschafft dißfals / daß eine bey der andern zu erhaltunge des Friedes thun würde / damit wider jhre Eide / Pflicht vnd Verwandniß gegen jhren Herrn nicht solt gethan haben / vnd im fall ob es die Nothdurfft erfordert / sollen die Churfürsten und Fürsten / darauff der endliche Spruch gestellet ist / neben den obangezeigten dreyen Landschafften dem haltenden Theil vnd Beystand thun / damit dieser Abrede vnverhindert nachgegangen vnd gefolgt werde / würden aber auch sonst zwischen Hochgedachten Fürsten geringe Jrrsall diesem Receß entgegen vorfallen / die durch ihre Freundschafft oder Räthe nicht vertragen würden / die sollen auch durch die Landschafft vnterstanden werden zu vertragen / ob aber solches durch sie nicht vertragen würde / so sollen der beschwert Fürst / vnd die Landschafften den obgedachten Churfürsten schreiben vnd bitten jhre Räthe bey die Landschafft zu schicken / damit dieselbigen durch die geschickten Räthe und Landschafften zu volleistunge des Receß / auch endlich entscheiden vnd vertragen werden.

13. Es sol auch kein Theil der Fürsten dem andern seine Feinde wissendlich vnterschleiffen / hausen oder hegen / in dem darinne einer des andern gegen dem Feind zugleich vnd recht mechtig ist / vnd sol jeder Theil dem andern des Rechten / gegen seinem Feind in seiner Landschafft gestatten / vff das Freundschafft vnd Einigkeit zwischen jhnen erhalten.

14. Darauff sollen von allen Theilen die Fürsten sampt jhren mit Kriegsverwandten / ihr Kriegsvolck laßen abziehen / vnd sol die Vehde hiermit gantz auffgehoben / vnd abgethan sein vnd bleiben / Sich hinfürder oben angezeigter Artikel vnd Gebrechen nach vermöge dieser Abrede / stett / feste / vnd vnverbrüchlichen sich haben zu halten. Solches alles haben beyde Part / sampt jhren mit Kriegsverwandten gewilli-

williget vnd angenommen/ daſſelbige ſtette vnd feſte vnverbrochen zu halten.

Zu wahrem Bekandnüß vnvergeßlich ſtetter und feſter Haltunge haben die Hochwürdigen/ Durchleuchtigen/ Hochgebornen Fürſten/und Edler Wolgeborner Herren/ Herrn Johann Biſchoff zu Hildesheimb/ Hertzog Heinrich von Braunſchweig/ Hertzogen Otten ſeligen Sohn/ und Herr Simon Herr zur Lippe/ vor ſich vnd andere jhre mit Kriegsverwandten/ als eines/ vnd Herr Heinrich der Jünger Hertzog zu Braunſchweig vnd Lüneburg/ꝛc. vor ſich S. F. G. Bruder den Biſchoff von Minden vnd Hertzogen Wilhelm vnd ihre Mit-Kriegsverwandten anders theils/ und Wir Bothe Graf und Herr zu Stolberg vnd Wernigeroda/ Hoffmeiſter Wolff von Weiſſenbach/Ritter ꝛc. vnd Dietrich von Hartenberg/ als der obbemeldten Churfürſten vnd Fürſten Räthe/ und die den Receſs vnd Abrede zwiſchen den Partheyen auffgericht/ jeder ſein Inſiegel/ in Mangel deſſelbigen ſein Petſchafft vor uns und die andern mitgeſchickten Räthe/ ſo im Receß oben benant/ vnd ſich hiermit gebrauchen/ wiſſentlich an dieſen abgeredten bewilligten Receß thun hengen/ der gezweyfacht/ vnd jedem Part gleichs lauts einer gegeben iſt/ im Jahr und Tage/wie oben ſtehet.

XV.

Käyſers Caroli V. Mandatum ad exequendum der Acht wider Biſchoff Johannßen zu Hildesheim an Hertzog Heinrich den Jüngern zu Braunſchweig und Lüneburg/ de Anno 1521.

WIr Carl der Fünffte von GOttes Gnaden/ erwehlter Römiſcher Käyſer/ zu allen Zeiten Mehrer des Reichs/ in Germanien/ Hiſpanien/ beyder Sicilien/ Jeruſalem/ Hungarn/ Dalmatien/ Croatien/ König/ ꝛc. Ertz-Hertzog zu Oeſterreich/ vnd Hertzog zu Burgundi/ zu Braband/ Graffe zu Habſpurg/ Flandern und Tyrol/ ꝛc. Entbieten dem Hochgebohrnen/ Heinrichen dem Jüngern/ Hertzogen zu Braunſchweig vnd Lüneburg/ ꝛc. Vnſern lieben Oheimen vnd Fürſten vnſer Gnad vnd alles Gut/ Hochgeborner lieber Oheim vnd Fürſt/ wir haben in Krafft vnſers Käyſerlichen Decrets, ſo wir mit Rath und Willen/ vnſer vnd des Heiligen Reichs Churfürſten vnd Fürſten/ vff vnſerm nechſt gehalten Reichs-Tage zu Worms/ in der Kriegs-Handlung/ auch den Jrrungen vnd Spoen zwiſchen deiner Lieb/ an einem/ vnd N. N. auch Biſchoff Johanſen zu Hildeßheimb/ dem Graffen von Schaumburg/ vnd ihr iedes Kriegs-Verwandten/ anders Theils/ gemacht vnd beſchloſſen/ den genanten N. N. vnd den Biſchoff von Hildeßheim/ als die ſo demſelbigen vnſerm Käyſerlichen Decret nicht gelebet vnd freventlich darwider gehandelt haben/ vnd damit in Krafft ſolches Decrets all ihre Regalia vnd Lehen verwürcket vnd verlohren haben/ vnd darzu in vnſer vnd des Reichs Acht vnd Aberacht gefallen ſeyn/ vnd alle ihre Helffer vnd Anhänger in Privirung vnd Entſetzung aller ihrer Regalien vnd Lehen/ auch vnſer vnd des Reichs Acht vnd Aberacht öffentlich denunciiret vnd verkundet/ vnd ſie aus vnſer/ vnd des Reichs Gnad/ Huld vnd Schirm in den Vnfrieden geſetzet/ vnd ihr Leib/ Hab vnd Güter allermenniglich erlaubt/ vnd allen vnſern vnd des Heiligen Reichs Churfürſten/ Prälaten/ Graffen/ Herrn vnd Stedten/ ernſtlich geſchrieben und gebotten/ denſelben vnſern vnd des Reichs vngehorſahmen Achtern vnd Aberächtern/ auch dem Capittel vnd Ritterſchafft vnd Landſchafft des Stiffts Hildesheimb/ desgleichen den Graffen von Schaumburg vnd Dieffholtz/ auch ihr iedes Vnterthanen/ vnd andern ſo ihnen hierinn anhengig ſeyn vnd bleiben/ vnd ihr aller Verwandten/ Helffern/ Enthaltern vnd Fürſchiebern/ weder heimlich noch offentlich keinerley Hülff/ Rath/ noch Beyſtand zu beweiſen/ ſie auch in ihren Fürſtenthumben/ Landen/ Herrſchafften/ Schloßen/ Stedten/ Märckten/ Dörffern/ Gerichten vnd Gebieten nicht zu hauſen/ fürzuſchieben noch zu enthalten/ auch das den ihren nicht zu geſtatten/ ſondern ihr Leib/ Haab und Güter/ wor ſie die ankommen vnd betreten mügen/ anzugreiffen/ zu fahen/ hinzuführen/ vnd damit/ als ſich gegen vnſere vnd des Reichs freventlichen Vngehorſamen/ vnd offenbahren erkanten/ erklerten vnd denunciirten Achtern vnd Aberachtern/ zu thun gebühret/vnd ſonderlich ob ihr etlich von dem Durchleuchtigen Fürſten/ Herrn Chriſtian König zu Dennemarck/ Schweden vnd Norwegen vnſerm lieben Bruder vnd Schwager/ auch dem Hochgebornen Erichen/ Hertzogen zu Braunſchweig vnd Lüneburg/ vnſerm liebem Oheimb vnd Fürſten/ vnd deiner Lieb ſamentlich oder ſonderlich wider die gedachten vnſer vnd des Reichs vngehorſamen/ auch Achter vnd Aberachter/ von vnſerntwegen mit der That fürzunehmen/ vnd zu handeln/ vmb Hülff vnd Zuzug angeſucht wurden/ ewern lieben oder derſelben verordenten ſolche Hülff getrewlich vnd ohn Wiederredt zuthun vnd

vnd zu beweiſen/ alles Jnhalts vnſer Käyſerlichen Brieff deßhalben ausgangen. Wann nun wir dieſer Zeit mit mercklichen Kriegs-Hendlen dermaſſen beladen ſeyn/ daß wir der Straff ſolcher Vngehorſamb ſelbs nicht auswarten mügen/ als wir gern theten/ vnd dann dein Lieb ein Fürſt des Heiligen Reichs/ ſolch vnd dergleichen Handlung helffen zu ſtraffen geneigt iſt/ ſo gebieten wir deiner Lieb von Römiſcher Käyſerlicher Macht ernſtlich mit dieſem Brieffe vnd wollen/ geben dir des auch hiemit vnſer Macht und Gewalt/ du wolleſt an vnſer ſtatt/ vnd in vnſern Namen gegen den genannten vnſern vnd des Reichs erkandten/ erklerten vnd denunciirten Achtern vnd Aberachtern/ auch dem Capittel/ Ritterſchafft und Landſchafft des Stiffts Hildesheimb/ vnd den Städten Lüneburg vnd Hildeßheimb/ deßgleichen den Graffen von Schaumburg/ vnd Dieffoldt/ vnd andern ſo ihnen hierin anhengig ſeyn vnd bleiben/ vnd allen ihren Leiben/ Haaben vnd Gütern/ mit der That vnd in ander Weg/ alles daß/ ſo ſich gegen vnſern vnd des Reichs vngehorſamen freventlichen Verachtern zu thun gebühret/ fürnehmen vnd handeln/ vnd ob es die Nothdurfft erfordern würde/ etlich Churfürſten/ Fürſten/ Prälaten/ Graffen/ Herrn und Städte/ die des/ wie obſtehet/ von vns ſondern Befehl haben/ in ſolchem umb Zuzug/ Hülff vnd Beyſtandt erſuchen/ vnd dein Lieb wolle ſich in ſolchem dermaßen beweiſen/ damit ſolch freventlich Vngehorſam vnd Verachtung geſtrafft/ vnd Fried vnd Recht im heiligen Reiche gepflantzet/ vnd vnterhalten werden müge/ das wollen wir vns zu deiner Lieb vngezweiffelt verſehen/ vnd du thuſt daran vnſere ernſtliche Meinung/ geben in unſer Stadt Gend in Flandern/ am fünff vnd zwantzigſten Tag des Monats Julii Anno Domini &c. Jm ein vnd zwantzigſten/ vnſerer Reiche des Römiſchen im dritten/ und der andern aller im ſechſten Jahre.

CAROLUS.

Ad mandatum Dn. Imperatoris proprium.

NICOLAUS Ziegeler/ Vice-Cancellarius.

XVI.

Hertzogs Ernſts Ermahnungs-Schreiben an die Cloſter-Herren zu S. Michaelis in Lüneburg/ daß ſie ſich zur Evangeliſchen Lehre bekehren ſollen/ de Anno 1530.

VOn GOttes Gnaden Ernſt Hertzog zu Braunſchweig und Lüneburg. Unſern günſtigen Willen zuvor. Würdige/ Geiſtliche/ Liebe/ Andächtige und beſondere. Demnach die Gelegenheit eures und anderer Clöſter dieſes Fürſtenthumbs nicht unbilligen uns beweget/ und von wegen der Verwandniß/ damit wir GOtt und unſerm Amte verhafftet/ nöthlich erfodert/ in Sachen Göttlicher Ehre und eurer Seeligkeit das fürzunehmen/ und ordnen/ das allenthalben Chriſtlich und ehrlich/ haben uns die Gebühr und Billigkeit vermocht/ gnädiglich euch anzumuthen/ und ſunſt in Druck zu überantworten/ was uns von unſern verordneten Predigers euwerthalben unterrichtet iſt/ daß nicht aus irriger Vernunfft oder dergleichen Ungrund/ ſondern aus unbeweglichen Ankommen/ nehmlich dem lebendig ewig wehrenden Brunnen bibliſcher heiligen Schrifft entſprungen/ und auf den feſten Felß Göttlicher Warheit erbauet iſt/ dargegen nicht alleine keine menſchliche Vermeſſenheit/ ſondern auch die Pforten der Höllen nichts können noch vermögen/ aus welchem leſend werdet ihr euch aller Warheit und der Gepür haben erkundet. Und wiewohl in ſelbigen Druck die Warheit GOttes mit bibliſcher ihrer Schöne dermaſſen euch für Augen geſtellet/ daß ſo fern in Forchten des HErrn ihr klug ſeyd/ ihr euch nicht möget widdern und wegern/ ſondern bewegen und reitzen ſoll/ mit hertzlicher Begihre und allem euch zuergeben/ achten wir doch/ daß auch ihr Krafft an euch unverkürtzt/noch ungeſchwächt ſey/ durchzudringen als ein zweyſchneidig Schwerdt/ biß daß es ſcheide Seel und Geiſt/ Gelenck und Marck/ und ein Richter ſey der Gedancken und Sinnen der Hertzen. Zudem werdet ihr noch niemand der Klarheit für übermögen die euch und iederman mit heilſamer Anzeugnüß der Schrifft überzeuget/ und mit ſtarckem hellen Licht nöthiget/ was im Grunde Chriſtlich und recht iſt/ nachzugeben und zu bekennen/ daß ihr leichtlich werdet abnehmen/ welcher Geſtalt euch nicht ſo hart unſer/ als GOttes Gebot anlieget/ und euer eigen Gewiſſen überweiſet/ bemeldeter Warheit ohne Ausflucht und Weigerung zufolgen.

Wäre darüm wohl billig/ und wir guter Hoffnung geweſen/ ihr würdet ungebührlicher Wegerung euch nicht fürgenommen/ noch von angeſtellter lieblichen bloßen öffentlichen Warheit keinen Abefall noch Ausflucht geſucht haben; was euch aber zu ſolchem unnöthigen fürwitzigen unergründetem thun und treiben bewegt/

wegt / haben uns die ehrsame unsere liebe getreue Bürgermeister und Rath unser Stadt Lüneburg auff euer schrifftlich bittlich ersuchen / welches sie mit fleißiger ihrer Fürbitt an uns gefertiget / unterthäniglich angezeyget / dem wir gebührliche unsere Fürstliche und gnädige Antwort darauff mündlich gegeben. Euerthalben aber befrembdet uns nicht wenig / daß euer Unrichtigkeit und Aufsatz unnugsame und möyseelig ist / ich mit angezeigten des Rathschlags unüberwindlichen Unterricht und klaren Worte GOttes nicht zu ersättigen / noch zu befriedigen / väterlichen Schreiben uns nicht ohn besonder Mitleyden und Schmertze. Giebt denn oder vermag bey euch GOttes unwiederrufflicher Wille / Heiliges Wort und ewige Warheit nicht so viel / daß ihr euren Dünckel ihm unterwürffet / oder eure Sinne gefangen nehmet / dem Glauben im Worte GOttes zu gehorchen / oder wollet ihr noch allererst den Heil. Geist und GOttes Wort meistern? Wenn wir euch frembd und eurer Sorge unbeladen wären / liessen wirs fahren und uns wenig anfechten; Wer verdörbe der verdörbe; Nun aber in Göttlichem unsern Amte nur Gefahr und Verderb zu warnen / waren und wehren über gemein | Verwandniß wir auch ein väterlich Hertz und treue Liebe angethan haben / euer als natürlichen leiblichen Kinder höchsten Verstandes und Vermögens zu pflegen / lässet uns solche väterliche Neigung / treuer Wille und stetiglich Anliegen nicht ruhen von den Dingen / die mir euer Leibes- und Seelen-Wohlfahrt nützlich achten und zur Seelen-Seeligkeit nöthig erkennen / dahero auch verursachet werden auff bemeldt euer / an gedachten Rath / ergangenen Schrifft / was euer und der Warheit Noth durfft erfordert / euch gnädiglich zu berichten / auch der Gebühr und Billigkeit nochmahls ferner zu erinnern / damit möglicher Fleiß an uns nicht erwinde / wie daß unser thun ihr selber zum Uberfluß klärlich unterricht und starck überzeuget werdet / daß unser gnädig Anfürderung des Drucks halber / nicht allein billig und recht / sondern ehrlich und Göttlich / auch dermassen euch nöthig ist / daß ohn Verletzung eures Gewissens / ohne GOttes Unhuld und Verletzung eurer Seeligkeit / ihr euch dessen nicht entschlagen oder ihn versäumlich noch verächtlich annehmen möget. Und demnach ihr ohn alle Göttliche Schrifft oder einig ergründeter Rede Bewehrung zur vermeynter Entschuldigung fürwendet / als soll bemeldter Druck eure Regul / die der H. Benedict ohne Zweifel aus dem H. Geist soll gemacht / auch euren Gelübden / der ihr nicht abtreten möget / zu wiedern seyn. Denn wir erstlich guter Zuversicht / daß angezeigte des Rathschlages Articul S. Benedicts Regul so fern dieselbe Göttlicher Grund / und aus dem Heil. Geist ihr ankommen hat / nicht zu entjegen seyn / ja die Regul / so sie von dem Heil. Geist / erfordert und verpflichtet euch der Warheit GOttes in alle Wege ohne ausnehmen zu folgen. Es wäre denn / daß der Heil. Geist irrete / und ihm selbst wiederstrebete / welches ungläublich / und Christlichen Hertzen zu hören erschrecklich ist. Hat eure Regul den H. Geist zum Ansetzer / warum beliebet ihr des H. Geistes Wort nicht / warum wiederstrebet / warum laßet Ihrs? Oder erschrecket euch nicht des Herren Wort / der da spricht: Wer gegen des Menschen Sohn redet / dem wirds vergeben / wer aber gegen den H. Geist redet / dem wirds nicht vergeben / weder in dieser noch in künfftiger Welt. Ist GOttes Wort euer Regul mit / warum verschimpffet ihrs in diesem Fall? ist sie ihm zuwieder / was rühmet ihr euch euers Verderbs / und urtheilet eben euch selbst in dem / daß ihr zu Behelff und Schirm eures Ungrundes unbedächtig fürwendet. Nun geben wir euch zu bedencken / was Glaubens oder Lobens eure Regul gewinnet / und wie glückseelig ihr sie fortsetzet / im Beruffen auf den H. Geist / des Wort und Warheit (als ihr anziehet) nicht annehmet / noch erkennet / und entstehet zwar aus erzehlten Ursachen ein grosser Zweiffel / ob eure Regul auch aus dem H. Geiste. Wiewohl wir uns versehen wollen / daß in Uhrsprüngl. des St. Benedictus Regul der Dinge keines so in bemelten Drucke begriffen / angefochten und verbothen werden. Denn wie solte ein Gottsfürchtiger Mensch (so fern ers wüste) das verbieten / welches GOttes sein eigen Wort und Warheit geboten / weißlich gesetzt / unbereuet / und unwiederrufflich ordnet und nachgelassen hatte. Geschweige / daß er sich unterstehen solte / Menschliche Noth / Fleisch und Blut zu verändern / oder gegen GOtt und die Natur wollen fechten. Es wil uns aber bedüncken / daß vielermeldte Regul sint dem seel. Absterben St. Benedictus vielfältiger ungegründeter Zusatz geschehen sey / den man unter Nahmen und Bedeck S. Benedictus mit eigener seiner unartigen Regul in gleicher Würde gedencke zu verkauffen / der doch von rechter Arth von alter Einfältigkeit und Reinigkeit so fern ist abgeschlagen / so dick überzogen und verdunckelt / daß gewißlich zu vermuthen / daß so S. Benedictus diesen Tag erstünde / würde er seine eigene Regul nicht erkennen. Denn gesetzt / daß derselbe Benedict / wenns müglich wäre / in euer Gegenwart stehe / all euer Closter Wesen ansehe / würde er warlich also mit euch handeln und reden: Lieben Brüder /

der / wie möget ihr so ungütlich an mir thun / daß ich ein Deckel eures Irrthums seyn soll / und eure böse Sache beschönen. Weltlichen Gehorsam habe ich euer keinen entzogen; Ihr aber tichtet und träumt euch eine unbillige unerfindliche Freyheit. Im Predigt hören bin ich euch fleißig für gegangen / ihr aber fliehet dafür / lästert die Warheit / irret und hindert andere / die gerne hören / den ungeschickten Beichtigern hätten wir nicht einen Hund befohlen / ihr aber thut ihnen euer Gewissen befehlen / und eure Seeligkeit vertrauen. Es ist in unser Gemüth nimmer kommen / jemand mit einigem Gelübde zu beschweren / und dürffet ihr dennoch solches auff uns legen / als hättet ihr es von uns empfangen. Niemand / der nicht bleiben wollt / ist ohn seinen Willen bey uns gehalten; die Unwilligen bewahret ihr / und beschliesset sie bey euch in Praßünen. Wir haben sie als zum Closter-Leben untüchtig hinaus gestossen; ihr lasset niemand von euch / solts ihm gleich seine Gesundheit / Leib und Leben kosten / dazu ewiglich verlohren seyn. Unmündige Kinder nehmet ihr hinein / wir haben auch die Betagten Vernünfftigen verwiesen / wo sie nicht in beständiger Bitte lange Zeit verharret. Christum halten wir zum Mittler und Fürsprecher zwischen uns und dem himmlischen Vater; Ihr nehmet das Ambt und die Ehre Christo und gebets andern. Mit Glauben drungen wir gen Himmel / ihr mit Wercken. Auff bloße Barmhertzigkeit haben wir uns gelaßen / ihr aber auf Verdienst. Einigheit / Zucht und Liebe war unser Closter-Wesen; Ihr sehet wenig auf diese Dinge suchet allein die Ceremonien, und treibet Gesänge zum theil ohne Geist und Frucht / zum theil auch Göttlicher Warheit gantz zuwieder. Mit Furcht und Zittern handelten wir das Sacrament / eure Pfaffen mit Vermeßenheit / Trunckenheit / Gedinge / nicht ohne öffentliche ärgerniß / nicht ohne Laster und Schande. Gantz brauchten wir des Hochwürdigen Sacraments / ihr eines Stücks allein. Wir anbeteten die Würdigkeit der Schrifft; ihr verstoßet und tretet sie gar nahe mit Füßen. Niemand zu Verfang / nicht der Eltern / nicht des Nechsten Noth haben wir jemandes vorenthalten. Ihr versperret die eurigen von aller Handreich der Eltern und des Nechsten Dienste / solten Eltern und Nechsten auch des Hungers sterben. Dergleichen Gottlose viel Dinge treibet ihr / und wollet euch dennoch unser rühmen / unser Nachfolger / unser Kinder seyn / so doch nicht allein in unsern Fußstapffen ihr nicht wandelt / sondern auch unter Gewohnheit / Zucht und Lehre in berührten und andern stücken strack zu entgegen handelt. Wo bleibet Gottes-Furcht / wo euer Gewissen? Entsetzet ihr euch vor dem Angesichte des HErren nicht / erschrecket ihr nicht für sein Gericht / seinen Zorn / seiner schweren Straff? Kehret wieder / lieben Kinder / und bessert euer Wesen im Lichte des HErren / so lange ihr das Licht haben könnet / damit euch nicht ein ärgers wiederfahre. Solches würde ungezweiffelt S. Benedictus mit euch und viel schärffer handeln; aber was ist solcher tapfferen Personen noth? Kinder wissen euren Ungrund / die ichts gelesen und mittelmäßigen Verstand haben / können schliessen / sehen auch öffentlich / daß ihr in erzehlten stücken Göttliches Worts / auch S. Benedict zuwider jämmerlich irret / und sey das genung von der Regul aus dem H. Geist.

Daß aber euch ferner beschweret die Verpflichtung eurer Gelübden / davon ihr nichts solt abtreten mögen / achten wir / daß in der Prediger Druck derohalben zur Antwort euch gnugsame Anzeige geschehen / aber zu mehrern und klärerm unterricht / haben wir auch unsern Verstand euch nicht wollen bergen. Wir wissen / daß die vermeinte eure Gelübde euch nicht verbinden / von deswegen auch angezogener Beschwerung ohn Noth / denn GOtt und seinem H. Worte sie vielfältig wiederstreben. Unwiedersprechlich wahr ists / daß Christliche Freyheit mit Gelübden gedämpffet / Menschen sich selbst und ihren Kräfften mit Gelübden das zueignen / das GOttes Gabe alleine ist / welche mit keinen Gelübden sich lässet erwerben oder erhalten. Und so GOtt der Allmächtige niemand will zu ewigen Gelübden verbunden haben in geringen Dingen / wie solt er gestatten / oder das Gelübde zu Danck annehmen / da wieder seine Ordnung / wieder Natur / wieder sein heiliges Wort ungegeben unmüglich Ding gelobet werden. Im Gesetz / wenn eine Frau ohne ihres Vaters oder Hausherren Willen ichtwas lobete / ob sie gleich zu kurtzer Zeit gelobete / wurd doch solches Gelübde ledig gesprochen. Es hatten die Nasereer ihre bestimmte Zeit; Die vordern erstern Kloster-Leute seynd aller Gelübden unverbunden / und ihres Dinges frey gewesen / und nicht unbillig; denn Menschliche Schwachheit / da sie mit obliegender Noth vermeßentlich überladen wird / nimbt Ursache zu sündigen / und fält immer tieffer in Verzweifelung. Was kunt aber närrischer auf im Erdboden erdacht werden / dann einer der unter unträglicher aufgefaßter Bürde niederlege / quelete und jammerte / dennoch zu weiterm seinem Verderben sich noch härter verzweifentlich ließe beschweren / was hülffs ihm oder andern? Ja / was schadets ihm nicht / und werdet ihr selbst müßen bekennen / daß ohn erzehlte Beschwerung euer Gewissen sonst ander Last auf ihm fühlen /

fühlen/die ihnen zutragen unmüglich. S. Peter will der Bürden des Gesetzes / die weder wir/ spricht er/ noch unsre Väter kunten tragen / einen jeglichen unbeschweret haben. Ihr aber werffet und vertieffet euch in weiter Last/ Noth und Jammer wissend und willig / wollet darzu nicht daraus geholffen seyn. Jene des Gesetzes Bürde sein nicht allein der Natur und der Leibes-Noth unvorfänglich/sondern auch in viele Wege dienstlich gewesen ; müßen dennoch bey der theuren Freyheit des Evangelii stracks abgehen. Eure Bürden laßen euch nicht allein keine Nothdurfft / da es nöthig / Göttlich und ehrlig/ an den Leib wenden/ sondern verbiethen und wehren thörlig denen / die GOttes Gabe nicht empfangen / dasjenige so die Ehr und Billigkeit erfodert/ Natur gebeut/ GOttes Wort heißet / GOtt selbst einsetzet und ordnet ; jene von GOtt eingesetzt / seyn verfallen / eure von Menschen ohne GOtt auffgebracht/solten auffgebracht und gelobet / und nicht vielmehr unverzögerlich ewiglich abgethan werden. Lieben Andächtigen/ eure Nothdurfft eschet/daß ihr in diesem als in andern Sachen mehr auf GOtt/ denn auf euch selbst/ mehr auf die Warheit den Gewonheit/ mehr auf GOttes Wort den Vernunfft/ mehr auf den Vater aller Väter / den himmlischen/ unsterblichen/ ewigen ; denn auf irrdische abfällige Väter bauet und haltet. Nun wisset ihr selbst zu urtheilen / was unnützlich/ närrisch / gegen Schrifft und GOtt gelobet wird/dasselbe zu halten ist niemand verbunden/ wer es aber hält verführet sich selbst/und handelt gegen GOtt zu seiner Verdammniß/des Herodes zum Exempel sehet / und ihr in bemeldtem Druck weiter unterricht zu sehen / auch aus beschriebenen Rechten euch guter Maß habet zu weisen. Darum gesinnen wir gnädiglich/und rathen treulich/wollet euch eines bessern bedencken/und des Ungrundes abstehen/der nunmehr für keinen stück und sturm halten/ sondern euch in eurer Noth auf dem bloßen Boden wird sitzen lassen / zu eurem gewißlichen und ewigen Verderb. Wie? wollen wir denn/oder gepieten euch ohne Regul/ ohne Ordnung/ ohne Gehorsam / unschicklich zu leben ? daß sey ferne. Wie möchten wir euch mit Väterlicher Treu genädiglich fürstehen/oder ihr Gutes und Liebes euch zu uns versehen ? Wie könten wirs für GOtt und der Welt verantworten / so dermassen unschicklich Wesen von uns solte erdacht/ schweigen solte fürgenommen werden? Betreffend die zeitliche eure Unterhaltung zur Ehr und Nothdurfft/ haben ihr nun etliche mahl unsern Gnädigliches und Vaterlich erbieten nicht allein gehöret/sondern auch in der That/als euch wissend/ ohne einigen Abbruch/ gütig und mild erfunden. Denn wir bedacht seyn gleicher gestalt vermittelst Göttlicher Hülffe biß in unser Ende beständig zu folgen. Vielweniger und gar nicht wollen wir/ daß die Versamlung sich eines erbahren Closter-Lebens abethun / Göttliche Gesänge fallen laßen/ oder einiger Ubung der Gottseeligkeit sich entschlagen solte / wie solches auch in oben angezeigten Rathschlag gar mit keinem Worte angezeiget noch erfordert/ ja auch nicht zu verstehen gegeben wird. Suchen wir denn und gewinnen euer Regul untergang? Nein wir aufrichten und loben sie auch/ darnach euer Leben und Wandel zu richten/ doch so fern sie Göttlicher Warheit nicht entgegen ist. Denn welches Ortes eure Regul mit der Schrifft stimmet / oder ihr zum wenigsten nicht widersicht/ist euch nutz frey und sicher darnach zu leben. Weil auch euer Sammlung nicht nöthlicher ist / dan den euserlichen Menschen (dahin allein sich die Regul streckt) mit Satzungen die wohl der Erbahrkeit und Billigkeit gemäß schicklichen zu regieren. Ordens-Wesen rühmet ihr euch / und führet des ehrlichen Nahmen/ so gebühret euch vermittelst desselben auch ordentlich zu leben / welches Weise und maße nirgend her mag reichlicher geholet oder gründlicher geschöpffet werden/ denn aus lebendigem Brunne Göttlicher ewigen Warheit. Daher so der H. Benedict euer Regul gewässert und gepflantzet / werdet ihr derselben Früchte nicht ohne Heyl und Lob unverweißlich genieſſen/ wird sie aber ohn einfluß an etlichen ihren stücken/ als obberührt versieget/ und verdorret/ arbeitet ihr vergeblich euren Durst an ihr zu löschen/und Amacht zu erquicken. Und wäre einer Unsinnigkeit nichts ungleich / das verfechten/ behalten/ und damit das edle Gewissen beschweren wollen / das St. Benedict in alle Wege müßig gegangen/ daß GOtt seinem H. Geist und Wort stracks entgegen/ das Christl. Regul (dann ihr euch einer andern nicht habt zu rühmen) nicht zuhöret/nicht mehr Gemeinschafft mit ihr hat/dan Finsterniß mit dem Licht/ Warheit mit Lügen / und Belial mit Christo/ und daß ihrs wisset/ in bemeldten ungöttlichen verderblichen Dingen werden noch mögen wir euch gäntzlich nichts nachgeben/ obgleich etliche seyn die Göttliche Unehre unbewogen/ihre Gewissen gerne haben gefangen/auch in Dreck und Gestanck sich belustigen/die fortan als der HErr spricht/in ihren Unflath werden sincken und verderben. Dieses aber wil auch gepühren euch zu bedencken/ so vor anders die Reinigkeit dieses Worts und einfälligkeit des Evangelii zu begehren und zu halten ist/wird sie euch mit grösserstem fleißigstem Auffsehen stets Wacht uñ Worte zu halten seyn / die ihr für andern das ansehen wollet

wollet haben/ ein Leben zu führen/das unter allen der Vollkommenheit zum nechsten ziehle/ Weil aber ihr vermittelst obangezeigtem der Regul Zusatz dermaßen verrückt/und so gar ungläublich abgeschlagen seyd/werdet ihr das fürgesteckte Kleynod dergestalt nimmermehr erlangen/ sondern nach verlohrner langer Zeit / Arbeit/vieler schwerer Mühekostung / zuletzt mit Schimpff und Schaden abziehen müssen/ und solchen Schaden/ der unwiederbringlich ist. Andere mögen fehlen / Clöster die rechtschaffene Clöster seyn/ und eines unwürcklichen und unstifftlichen Lebens pflegen / wo sie nicht auff reinest des Wortes gebrauchen/ mag auf Gottes Erdboden ihrer Unseeligkeit nichts verglichen werden / welches / wolte GOtt von Anfang her in Clöstern gewartet wäre / würde es ohne Zweifel besser sehen um alle ihre Sache. Weiln denn alle Dinge dermassen als erzehlt / in der Warheit Grunde sich erfinden/ wollen wir uns gnädiglich zu euch versehen/ ihr werdet GOtte und seinem H. Worte ihre gebührliche Ehre geben / und mehr ansehen eure Schuld/ damit ihr derselben unverzögentlich zu folgen verhafftet seyd / denn Menschliche einige Bewegnisse / wie dieselbe euch bißher mit Gunst und Liebe möchte verhindert / oder auch mit Leydt und Schrecken abgeschnitten haben. Denn wir zweifeln nicht/ ihr werdet bey euch selbst finden und zu urtheilen wissen / daß die aus GOtt seyn/ GOttes Wort hören/annehmen und bewahren. Höret ihr aber nicht/ spricht Christus / so seyd ihr nicht aus GOtt. Aus welcher Schuld bey dem Allmächtigen und bey den Menschen werdet ihr euch ohne Zweifel brechen und erledigen / so der angebothenen Warheit ihr euch demüthiglich unterwerffet / guter und gewisser Zuversicht / daß in Annehmung und Liebe solcher Warheit und Gehorsam an das Wort / ihr GOtt gefallen/ vieler unendlicher Beschwerung eurer Gewissen entladen / und des Wortes unzehliche Früchte zur Seeligkeit werdet empfangen. Das aber sey ferne/ wollen auch nimmer hoffen/ daß ihr zu bemeldten GOttes unvergeltlichen Früchten unwillig / zum Worte taub/ oder auch demselben ungehorsam oder wiederspenstig seyn werdet / mit welcher Weise ihr GOttes Zorn über euch vermehren / und in desselben jüngsten strengen Gericht / umb die verachtete Warheit ewige und erschreckliche Straffe hättet zu erwarten. Ob aber ermeldter Druck wenig Ansehens und kleine Gunst bey euch hätte / darum daß er von den Predigern ausgangen/ wil euch Noth seyn/ die Person aus den Augen zu schlagen / und nicht wer/ sondern was gesaget wird / treulich. anzumercken. Denn es gefährlich ist/ dieses Falles auff die Person und nicht vielmehr auff das Wort zu achten / weil es dem HErrn gewöhnlich und sonderlich eigen ist/ durch verachtete Form des Creutzes und unangesehene Person sein Werck auszurichten. Wer aber solche verachtet und nicht annimmt/ hat der ihn richtet/ das Wort/ das Christus geredet/ das wird ihn richten am jüngsten Tage. Wiewohl nun ob angezeigte der Warheit unwiedersprechlich offenbahr Zeugniß euch zwinget/GOtt seine Ehre zu geben / und nicht zulässet mit gutem Gewissen sonst oder Recht dagegen zu streben / können wir doch leyden / da ihr vermeinet mit Grunde Göttlicher Schrifft bemeldten der Prediger Druck/Rathschlag und Ordnung anzufechten/ zu verlegen/ und uns in Krafft der Warheit eines anders überweisen würdet / das wir uns doch nicht können besorgen/ daß ihr uns solches thut überantworten / des Gnädigen Erbiethens/an allem / das ihr mit Göttlicher Schrifft erweisen und bekräfftigen könnet / uns Fürstlich/ Christlich und unverweißlich zu halten : Hinwiederumb aber auch Gnädiglich verhoffend/ und uns ohne Zweifel zu euch versehend / daß/ da es euch an Vermögen fehlet / und euer Gewissen der obliegenden Warheit weichen müssen / ihr euch werdet zur angestelleten Billigkeit/ und dem / das an euch GOtt zu Lob und Ehren und zu euer Seeligkeit gnädiglich gesuchet und begehret wird / dermaßen in alle Wege schicken / daß ihr eine solche Demuth und Glauben an das Wort/GOtt behaget/ demselben Gehorsam / uns aber eurer Pflicht nach billige dienstliche Folge leistet/ also / daß ihr eurem GOttes-Dienst nach gedachter Ordnung und Rathschlags Anzeigung in allen ihren Articuln schicket und haltet / damit die Begebung eures Hertzens zur ewigen seeligmachenden Warheit weiters Ansuchens und vielfältigen Mühe uns enthebe. Wie ihr solches vor GOTT und der Welt zu thun schuldig / Wir uns auch gnädiglichen darzu wollen nun endlich verlassen. Datum Zelle Dienstags nach Judica, Anno 1530.

ERNESTUS.
mpp.

XVII.

Käyſers Sigismundi Privilegium, wie auch Käyſers Caroli V. darüber gegebene Confirmation, worinn denen Hertzogen zu Braunſchweig und Lüneburg/ ingleichen der Stadt Lüneburg die freye Schiffarth auf der Süder-Elbe und ſonſten verſtattet worden/ de Anno 1544.

WIr Carl der Fünffte/ von GOttes Gnaden/ Römiſcher Käyſer/ ꝛc. Bekennen öffentlich mit dieſem Brieffe/ und thun kund allermänniglich/ daß vns die Ehrſamen/ unſere und des Reichs lieben getreuen Burgermeiſter und Rath der Stadt Lüneburg durch ihre Erbare Bothſchafften haben fürbringen laßen/ wie daß weyland Keyſer Sigismund/ dazumahl in Königlicher Würde/ weiland Bernhard/ Otten/ Wilhelm/ Hertzogen zu Braunſchweig und Lüneburg alle löblicher und milder Gedächtnüſſe/ und Bürgermeiſtere und Rath der Stadt Lüneburg ſambt und ſonderlich mit Gnaden und Freyheiten die Schiffarth auf den Waſſer Dradenau/ Holver-Elbe/ und Süder-Elbe/ und ſonſten/ wie von Alters hero zwiſchen der Stadt Lüneburgk und der Stadt Stade/ auch andern Gegenden nach Ausweiſung und Inhalten S. L. Brieffs-Innhaber derhalben gegeben zu gebrauchen und zu treiben/ gnädiglich begabt/ und vorſehen hetten/ und daß auf ſolche Freyheiten/ ſie/ und ihre Bürger gemeiniglich alſo derſelbigen Schiffarth/ viel Jahre/ und bißhero in ruhigen Inhaben und Gebrauch geweſen: Damit nun ſie/ und gemeine Bürgere der Stadt Lüneburg hinführo wie bißhero/ bey gemeldter Freyheiten/ Inhaben/ und Gebrauch deſto ſtattlicher/ und ohne Verhinderung bleiben möchten/ haben ſie vns darauff demüthiglich angeruffen und gebethen/ daß wir als Röm. Käyſer obgedachtes Käyſer Sigismundi Freyheits Brieff möchten confirmiren/ ſo ſie vns in einem glaubwürdigen tranſſumpt und Vidimus vorbracht/ von Wort zu Worten alſo lautend:

Sigismundus Dei gratia Romanorum Rex ſemper Auguſtus ac Hungariæ, Dalmatiæ, Croatiæ &c. Rex. Ad perpetuam rei memoriam notum facimus tenore præſentium univerſis. Etſi ſollicitudo regiæ dignitatis in qua nos conditor Orbis omnipotens ex ſola dignationis ſuæ gratiæ dignatus eſt collocare, inceſſanter nos urget, & frequenter admonet jugiter eſſe ſollicitos & voluntarios ſubire labores, quemadmodum a noſtris & Sacri Romani Imperii fidelibus generaliter univerſis incommoda ſubmoveamus, & ſcandala, ac pacis eis & quietis compendia miniſtremus. Ferventiori tamen affectu in illis exercendis cor noſtrum accenditur, quæ Sacri decus Imperii & ejus Illuſtres Principes, illorumque Jura, libertates & obſervantias laudabiles quadam ſpecialitate concernunt. Ubi tanto nos ardentius decet intendere, quanto nobis conſtat evidentius, in eorum excellentia Imperii magnificentiam altioribus titulis & honoribus decorari ſane ad regii noſtri culminis audientiam pro parte Illuſtrium Bernhardi Ottonis & Wilhelmi Ducum Brunsvicenſium & Luneburg. conſangvineorum & principum noſtrorum dilectorum, quod diſplicenter accepimus & perductum; Qualiter Conſules Cives & univerſitas Civitatis Hamburgenſis, Bremenſis Diœceſis ſuis finibus non contenti, naucleros mercatores & nautas per flumina publica, videlicet Dradenow/ Holverelve & Suderelve/ vulgo nuncupata, quæ ad præfatos Duces & ipſorum Ducatum Luneburg qui a nobis & ſacro Imperio Romano dependet, in feudum pleno jure ſpectare dicuntur, cum ſuis navibus & mercimoniis de Civitate Luneburgenſi, & aliis locis navigio euntes & redeuntes ut ad prædictam Civitatem Hamburgenſem, ad quam licet directum iter a prædictis fluminibus navigandi non exiſtit, contra eorundem Mercatorum & Nautarum voluntatem & propoſitum declinare coguntur, ac ut per certos dies ad vendendum ibidem merces ſuas ſtare & manere debeant, pœnaliter arctantur. Et quod ſatis temerarium eſſe videtur, eisdem nautis & mercibus exactiones ab olim inconſvetas & Theolonia, quæ ſolius Romani Regis vel Imperatoris eſt imponere, ab eisdem Mercatoribus & nautis aliquoties recipere & exigere auſu temerario præſumſerunt & præſumunt, & mercatoribus & Nautis ad Civitatem Hamburgenſem prædictam declinare navigio recuſantibus moleſtias diverſas inferunt & jacturas: Quanquam ab antiquo nautis & mercatoribus quibuscunque liberum fuerit & licitum quocunque vellent per eadem flumina ſe transferre. Et omnes aquæ ad prædictum flumen Dradenow & in ipſum de Civitate Luneburgenſi ſine medio decurrentes ad prædictos duces & ducatus ipſorum Luneburg. adeo libere pertinere noſcantur, quod prædicti Conſules Cives & univerſitas Hamburg. in prædictis aquis ſive fluminibus nullam hactenus ditionem juſtam vel poteſtatem habuerunt. Fecerunt que Præfati Duces nobis inſtanter ſupplicari, quatenus ipſis & ipſorum ſubditis contra præſumptiones & moleſtias prædictas de benignitate regia oportuno providere remedio dignaremur. Nos igitur

igitur attendentes plurimum expedire Reipubl. quod noſtra & Imperii Sacri ac Principatuum ſuorum jura noſtris temporibo non minuantur ſed potius ſecundum nomen Auguſtale nobis, ut firmiter ſperamus, divinitus, collatum, nedum illæſa conſerventur, ſed etiam augeantur. Quodque pro parte dictorum Ducum de præmiſſis plenam habuimus informationem, ipſorum Supplicationibus benigniter inclinati, ſupradictis Conſulibus civibus & univerſitati Civitatis Hamburgenſibus conjunctim & diviſim autoritate Romana regia & ſub infra ſcriptis pœnis diſtrictius inhibemus, ne naucleros, nautas ſeu mercatores per prædictas aquas Dradenow/ Holver Elve & Suder Elve à Civitate Luneburgenſi prædicta ad Civitatem Stadenſem vel alia loca quæcunque ad mercandum aut aliàs euntes & abinde redeuntes contra ipſorum voluntatem cum ſuis mercimoniis, perſonis aut navibus civitatem Hamburg. adire, vel ad ſtandum ibidem ullatenus arctare præſumant. Quin potius ipſos & eorum quemlibet cum navibus, rebus & mercimoniis ſuis ſingulis absque theolnio ac omni penitus exactione ſeu cujuscunque alterius ſolutionis genere ipſis Hamburg. ſolvendum libere & absque impedimentis tranſire permittant. Nec propter hoc eisdem mercatoribus & nautis quascunque moleſtias in perſonis aut rebus inferant ſeu jacturas. Quod ſi forſan Proconſules, Conſules aut Cives ſeu univerſitas Hamburg. conjunctim & diviſim per ſe vel alios publice vel occulte directe aut indirecte contra præmiſſa, in aliquo facere vel regiis noſtris inhibitionibus quomodolibet in hac parte reſiſtere præſumſerint, pœnam 100. marcarum auri puriſſimi, quam contrafacientibus auctoritate Romana regia imponimus, ut totiens quotiens contrafecerint eo ipſo ſe noverint irremiſſibiliter incurſuros, quarum medietatem Regali noſtro ærario, reſiduam vero partem præfatorum Ducum Luneburg. qui pro tempore fuerint, uſibus applicari decernimus & vigore præſentium applicamus, Volentes hujusmodi pœnam commiſſam de bonis & rebus Hamburgenſibus prædictorum ubicunque repertis, per Duces Luneburgenſes quos ad hoc, cum requiſitione auxilii noſtrorum & ſacri Imperii fidelium, ſi opus fuerit, quibus etiam diſtricte præcipimus, & illos ſuper his perpetuos executores tenore præſentium facimus & conſtituimus, toties quoties occurrerit integraliter exigi, & uſibus prædictis volumus applicari, non obſtante ſi forſitan præfati Proconſules, Conſules, Cives ſeu univerſitas Hamburg. a quibuscunque prædeceſſoribus noſtris Romanis Imperatoribus vel Regibus in præjudicium dictorum Ducum Luneburg. ſeu Ducatus & ſubditorum ipſorum, quascunque literas conceſſiones ſeu gratias privilegia vel indulta aut confirmationes quascunque quomodolibet impetrarunt aut antea impetraverint, quas & quos autoritate Romana Regia, quoad hoc, nullius eſſe volumus roboris vel momenti: Et nihilominus univerſis & ſingulis noſtris & ſacri Imperii Romani fidelibus cujuscunque dignitatis, præeminentiæ, ſtatus aut conditionis fuerint præſentibus requiſitis conjunctim & diviſim diſtricte præcipiendo mandamus, quatenus prænominatis Ducibus Luneburg. & eorum Succeſſoribus nec non Conſulibus & Civibus Luneburgenſibus communiter & diviſim in executione omnibusque aliis & ſingulis articulis præmiſſis auxilio, conſilio & favore fideliter aſſiſtant, ac eosdem Duces ac Conſules atque Cives in præmiſſis ſeu aliquo præmiſſorum nequaquam impediant ſeu impedire faciant per ſe vel alium ſeu alios publice vel occulte directe vel indirecte ſub pœna præmiſſa & ſicut noſtram & Imperii Sacri indignationem graviſſimam voluerint arctius evitare, Præſentium, ſub noſtræ Majeſtatis ſigillo, teſtimonio literarum. Datum Conſtantiæ anno Domini milleſimo quadringenteſimo decimo ſeptimo, vigeſimo octavo die Junii, Regnorum noſtrorum anno Hungariæ &c. Triceſimo primo Romanorum vero ſeptimo.

Deß haben wir angeſehen ſolch ihr demüt ge Bitte/ und die getreuen Dienſte/ ſo ſie vnß/ und dem Heyligen Reich gethan haben/ und hinfüro wohl thun mögen/ und ſollen/ vnd darum auch zu Fürderung/ Erhaltung und gutem Gewerb und Handthierung/ mit wohlbedachtem Muth/ gutem Rath/ und rechtem Wißen/ den obgeſchriebenen Käyſers Sigismund Brief/ in allen ſeinen Worten/ Artickuln/ Clauſuln/ Innhaltungen/ Meynungen/ und Begreiffungen/ gnädiglich bekräfftiget/ verneuert/ confirmiret/ und beſtettet; Bekräfftigen/ verneuen/ confirmiren und beſtetten den alſo hiermit/ von Röm. Käyſerl. Macht Vollkommenheit wiſſentlich in krafft dieſes Brieffs/ was wir von Rechts und Billigkeit wegen/ daran zu bekräfftigen/ verneuern/ confirmiren und zu beſtätten haben/ ſollen und mögen/ und hierinnen ſetzen und wollen/ daß der obbemeldte Käyſers Sigismundi Brieff/ in allen ſeinen Worten/ Clauſuln/ Puncten/ Artículn/ Meinungen und Begreiffungen/ gantz kräfftig und mächtig ſeyn/ ſtet gehalten und vollnzogen/ uñ darwieder nicht gethan noch fürgenommen werden/ in keine Weiß noch weg/ ſondern die gedachten Burgermeiſter Rath und Bürger der Stadt Lüneburg/ und ihre Nachkommen/ nun hinfüro zu ewigen Zeiten ſich deßelben/ auch dieſer unſer be-

Bekräfftigung / Verneuerung / Confirmation und Bestätigung alles ihres Innhalts gebrauchen und geniessen sollen / und mögen / von aller männiglichen unverhindert. Vnd gebieten darauff allen und ieglichen Churfürsten / Fürsten Geistlichen / und Weltlichen / Prälaten Grafen / Freyen / Herren / Rittern / Knechten / Hauptleuten / Land-Vögten / Vitzthumben / Vögten / Pflegern / Verwesern / Ambt-Leuten Schultheißen / Burgermeistern / Richtern / Räthen / Burgern und Gemeinden / und sonst allen andern unsern und des Reichs Unterthanen und Getreuen / was Würden / Standts oder Wesens die seyen / ernstlich mit diesem Brieffe / und wollen / daß sie die genandten Burgermeister / Rath und Stadt Lüneburg an den obbeschriebenen Käysers Sigismundi Freyheiten / und dieser unser Bekräfftigung / Verneuerung und Confirmation nicht hindern noch irren / sondern sie darbey bleiben / und deß alles wie obstehet / geruhlich gebrauchen lassen / und darwieder nicht dringen / bekümmern anhalten / noch beschwehren / noch das iemands andern zu thun gestatten / in keine Weiß / als lieb einem ieden sey / unser und des Reichs schwere Ungnad und Straff / und die Poen in obbestimbten Käysers Sigismundi Brieff begriffen / und darzu einer sondern Poen nehmlich 50. Marck lötigs Golds zu vermeyden / die ein ieder so offt er freventlich hier hierwieder thut / uns halb in unßer und des Reichs Cammer / und den andern halben Theil den obgedachten Burger-Meister und Rath der Stadt Lüneburg unnachläßig zu bezahlen verfallen seyn soll. Mit uhrkund dieses Brieffs besiegelt / mit unserm Keyserlichen anhangenden Junsiegel. Geben in unser und des Reichs-Stadt Speyer im Jahr unsers Herrn Geburth 1544. unsers Käyserthums im 24 und unser Reiche im 29 Jahren.

XVIII.

Heyraths-Beredung zwischen Princeßin Catharinen / Hertzogin zu Braunschweig und Lüneburg / und Herrn Heinrichen dem Jüngern / Burggraffen zu Meissen / de Anno 1563.

VOn GOttes Gnaden / wir Wolffgang / Fürst zu Anhalt / Graf zu Aschanien / und Herr zu Zerbst und Berneburgk / hiermit und in urkundt dieses Brieffs vor allermänniglich thun kund und bekennen: Daß wir dem Allmächtigen zu Lob und Ehren / und zu Stifftung mehrer Freundtschafft / zwischen den Fürsten zu Lüneburgk / und Burggrafen zu Meißen / ꝛc. und beyder theil Landen und Leuten zu gedeyen und Wohlfahrt / zwischen der Hochgebohrnen Fürstin / Frauen Klara / gebohrne zu Sachsen / ꝛc. des Hochgebohrnen Fürsten / Herrn Frantzen / weyland Hertzogen zu Braunschweig und Lüneburg / ꝛc. Unsers geliebten Herrn Oheimen / Christmilder Gedächtnüß / gelassenen Wittiben / unser freundlichen lieben Frau Muhmen und Schwestern / von wegen ihrer Liebden Tochter / der Hochgebohrnen Fürstin Fräulein Catharina / Hertzogin zu Braunschweig und Lüneburg / ꝛc. unser geliebten Muhmen / an einem / und dem auch Hochgebohrnen Fürsten / Herrn Heinrichen dem jüngern / des Heiligen Römischen Reichs Burggraffen zu Meissen / Grafen zu Hartenstein / Herrn zu Plauen und Gera / unserm freundlichen lieben Vettern und Sohne / andern Theils mit ihrer allerseits Liebden Bewilligung / guten Wissen und Willen / und nach zeitiger Vorbetrachtung und gutem Rath / eine Christliche Heyrath und Befreundung / folgender Gestalt und Meinung / abgeredet / verhandelt und beschlossen haben / nehmlich / das gedachte unsere freundtliche liebe Frau Muhme und Schwester Fr. Clara / wili ihrer liebden Tochter Fräulein Catharina / auch ermeltem unsern freundtlichen lieben Vettern und Sohne / Burggrafen Heinrichen zu Meissen / ꝛc. Zum Standte der heiligen Ehre / und zum Gemahl geben / uff dem Sonntag Vocem Jucunditatis kegen Schleitz heimbringen / und nach löblichen Gebrauch und Ordnung der Heiligen Christlichen Kirchen vertrauen und beylegen / und ihr Lbd. zwölff tausend Thaler Heyrath-Gelds (daran die Hochgebohrne Fürsten Herr Heinrich und Herr Wilhelm die jüngern / Gebrüdere / Hertzogen zu Braunschweig und Lüneburgk / ꝛc. Unsere freundtliche liebe Herren und Oheimen / zehen tausendt Goldgülden / vermöge dero zwischen Ihren L. undt gemeldter unser freuntlichen lieben Frau Muhmen und Schwestern / Frauen Claren / aufgerichten Verträgen / erlegen / und das übrige ietztgemelte unsere Frau Muhme und Schwester / von dem ihren darzu thun wird) binnen Jahr und Tag nach gehaltenen ehelichen Beylager zu Leipzigk bar über / und in einer Summen kegen gnugsamer Quittung / und gebührlicher Leib-Zuchts-Vorschreibung / darzu Kleidung / Kleynodien / Geschmuck / und Silber-Geschirr / ihrer L. Fürstlichen Stande gemäß mit geben entrichten und bezahlen.

Hir entkegen will gedachter Burggraff Heinrich zu Meißen / der jünger / unser freundtlicher lieber Vetter und Sohn / mehr genannt Fräulein Catharina zur Heiligen Ehe nehmen / Seiner Liebden uf Zeit und Städte wie obgemeldet / vertrauen und beylegen laßen / und gegen obgedächt Heyraths- und Ehegelt Ihre Liebden mit dem Hauß / Ambt und Stadt Schleitz bewidmen und beleibzüchtigen / also daß Ihre L. uff den Fall / derselben Widums-Sitz zu Schleitz und darzue Jährlich dritthalb tausendt Thaler gewisser Nutzung auffs wenigste / außerhalb Viehezucht / Mast / notthürfftig Bau- und Brenn-Holtz / Gericht / Jagd / Fischerey und Dienst zum Hause undt Ampt Schleitz gehörig / welche in die Nutzung der dritthalb tausend Thaler nicht mit eingezogen / sondern sonsten Ihrer L. neben obberürten Leibgut unweigerlich folgen sollen / jährlichen und vollkommlichen Angeld und beständiger Nutzungen / die auch gewohntlicher Weise und also in Geld angeschlagen werden sollen / daß Hochgedachte Fürstin des ein gut begnügen haben solle / bekommen und genießen müge / auch die obberürte Leibzucht und die Morgen Gabe / davon hernach würdet gemeldet / mit Sr. Lden. Briefen und Siegeln versichern / und derselben Herrn Bruders des ältern Burggrafen zue Meißen / ꝛc. unsers freundtlichen lieben Vetters und Sohns Bewilligung erlangen.

Was auch künfftig an Aeckern / Wiesen und sonst vor Beßerung zum Hause Schleitz kan zugerichtet / das soll auch nicht gerechnet oder angeschlagen werden.

So will auch unser Vetter und Sohn der jüngere Burggraf zu Meißen / ꝛc. Sr. Lden. künfftige Gemahl / mit zweyhundert Gülden Meißnischer Müntz / jährlicher Nutzung bemorgengaben und an gewissen Gütern in Amt Schleitz versichern.

Und sollen die Ambtleute / Befehlhaber / Diener und Unterthanen des Hauses und Ambts Schleitz / auch Bürgermeister und Rath daselbst / mit Ayden und Pflichten an ihre L. uff den Fall gewiesen / und die Regiester des Einkomens der Leibzucht und Morgengabe / gedachter unser freundtlichen lieben Frau Muhmen und Schwester / Frauen Clara / kegen gebührliche Versicherung des Heyrathgeldes zur Zeit des Fürstlichen Beylagers zugestelt und überantwortet werden.

Und do gemelt Hauß und Ambt Schleitz an gewissen Nutzungen dritthalb tausendt Thaler (doch ausbescheiden / wie obstehet) nicht ertragen könte / Soll der Abgang der gewissen Nutzungen und Einkommens / an andern gelegenen Diensten erstattet / und dieselben in den Regiestern auch specificirt und nahmhafft gemacht werden.

Es sollen aber unsers freundtlichen lieben Vettern und Sohns des Jüngern Burggrafen zu Meissen ꝛc. Lehens-Erben die gemeine Landtsteuer und Landfolge an den Unterthanen des Ampts Schleitz vorbehalten / doch ohne Ihr L. Vorwissen und Bewilligung dieselbigen zu hoch nicht beschweren / aber hirkegen schuldig seyn / Ihre L. bey derselben Leibzucht und Morgengabe freundlich zu schützen und zu vertreten.

So ist auch ferner abgeredet / Ob das Schloß / Ambt undt Stadt Schleitz / alß zur Leibzucht und Widumb verordnet / verwüstet oder verdorben würde (welches der Allmächtige GOtt gnädiglich abwenden wolle) also daß Ihre Lden. Ihre vollkommen Leibzucht und Morgen Gabe daraus nicht haben könte / daß dann solcher Mangel und Abgang aus andern gewißen Gütern / mehrgemelten unserm lieben Vettern und Sohn / dem Burggrafen zu Meissen zuständig / erstattet werden solle / so lange biß dasselbte wiederum erbauet / besetzet / und in Nutzung gebraucht werde.

Wann auch nach dem Willen GOttes / obberührter Ehgemahln eins / nach gehaltenem Beylager vor dem andern Todtes halber abgehen würde / ist ferner beredt: Wann Fräulein Catharina / vorgenanten Burggrafen zu Meissen / alßdann Ihrem Ehegemahl versterben / und keine Leibs-Erben nach sich laßen würden / so sollen / von den zwölff tausend Thalern Heyrath-Geld / so viel alß zehen tausend Gold Gülden ertragen / an Hochgedachten Fürsten Herr Heinrichen und Herr Wilhelmen die jüngern Gebrüdern / Hertzogen zu Braunschweig und Lüneburgk ꝛc. unsere freundtliche liebe Muhmen und Ihrer L. Erben / oder worin Ihr L. solch Geld verordnen werden / wiederum zurück fallen; doch ist bewilliget / daß Burggraff Heinrich zu Meißen ꝛc. unser Vetter und Sohn berühret Heyrath-Geld / die Zeit Sr. L. Lebens genießen und gebrauchen mag / und sollen solche zwölff tausendt Thaler erst in Jahr und Tag nach Seiner L. Absterben durch Seiner L. Erben und Lehensfolger bezahlt / und des von Sr. L. gnugsame Versicherung gethan werden.

So viel die Kleynodia / Ketten / Kleider und Silbergeschirr / alß gedachte Fräulein Catharina zu Hochgemelten Burggrafen Heinrichen zu Meissen / bringen wird / belangen thut; Sollen dieselbigen nach dem Beylager inventiret / und in ein Regiester / daß Sein L. unterschrieben und versiegeln soll / gebraucht werden / und uff obgesatzten Todtfall / nehmlich da keine Leibes-Erben von Ihr beyder Leib erzeuget / vorhanden weren / wiederumb an die Oerter zurücke fallen / dahin sich solches mag gebühren.

Geschehe aber / das Burggraff Heinrich vor

Fräulein Catharina mit tode abgienge (welches in dem Willen des Herrn stehet) so soll seiner L. gelassenen Gemahl ihre Kleider/ Kleynodien/ Schmuck/ Silber-Geschirr und anders/ was ihr Lbd. derselben Herrn zugebracht/ oder ihrer L. gegeben worden/ oder was ihr L. zugezeuget/ behalten/ und darzu ihren Widumbsitz/ mit dem Vieh/ Hauß- und Vorrath/ wie der zu solcher Zeit befunden/ Leibgutt/ undt Morgengabe haben/ wie obgemelt/ so sollen auch etliche dem Ambt Schleitz nechst gesessene Lehen-Leute von Adel/ und die alß im Ambt Schleitz wohnen/ auff den Fall an Fräulein Catharina gewieset/ welche Ihr. L. wenn sie ausreisen oder sonsten frembde Leute zu Ihr kommen werden/ zu Dienst zu fordern haben mügen; Geschehe auch der Fall ausserhalb der Zeit/ und ehe die Früchte/ Zinse/ Pacht/ und Nutzungen betagen/ Fürstlich unterhalten werden/ oder Ihren L. so viel nach lenge der Zeit gegeben werden.

Wann dann Fräulein Catharina uf den Fall gelegener seyn würde/ sich von ihren Widumb-Sitz und Leibgedings-Guth abkauffen zu lassen; So sollen ihr auf ihr Erfordern die zwölff tausendt Thaler Heyrathgeld herausser gegeben/ und die zwölff tausend Thaler Gegen-Vermachung/ die Zeit ihres Lebens/ jährlich mit zwölff hundert Thalern verrenthet/ und des genugsame Versicherung gegeben/ oder solche zwölff hundert Thaler jährlicher Renthe/ mit sechs tausendt Thalern Hauptgelds abgekaufft undt abgelöset werden/ oder do es nicht abgelöset/ uf ihr L. Todtes-Fall/ die Gegen-Vermächtnüß der zwölff tausend Thaler uff Burggraffen Heinrichs Erben fallen und kommen/ darzu sollen ihr L. die zweyhundert gülden Morgengabe/ jährlich auch die Zeit ihres Lebens folgen/ oder dieselben mit zweytausend gülden Meißnischer Wehrung abgekaufft werden/ doch soll in ihrer L. Willen stehen/ so keine Leibs-Erben von ihrer L. gebohren/ als dann vorhanden wären/ bey ihrem bewilligten Widumsitz/ Leibguth und Morgengabe zu bleiben/ oder sich davon obgesatzter gestalt abkeuffen zu lassen.

Wann aber Erben/ von ihrer L. Leibe gebohren/ vorhanden/ und ihre L. ihren Wittiben-Standt verrucken würden/ soll alßdann derselben ihrer L. Erben/ und sonsten niemand gegönnet seyn/ ihre L. von ihrem Widumbsitz/ Leibgedings gute und Morgengabe abzulösen und abzukauffen/ do auch der Allmächtige GOTT den Fall also schickte; daß Burggraff Heinrich zu Meißen mit seiner L. künfftigen Gemahl allein eine oder mehr Töchter und keine Söhne überkommen/ und seiner L. Erbtheil/ an derselben Brüder/ oder Seiner L. Erben fallen würden/ so sollen die Töchtere nach ihrem Stande von allem seiner L. nachgelassenen Herrschafften unterhalten/ und wann sie nach dem Willen des Allmächtigen verheyrathet/ immassen ietzo unsere geliebte Muhme Fräulein Catharina/ mit gegeben wird/ ausgesteuret werden.

Es sollen ihrer L. die mütterliche und schwesterliche Anfälle hierdurch nicht benommen noch entzogen seyn.

Alles und iedes wie obstehet/ Fürstlich/ auffrichtig und sonder einige Gefehrde und Argelist.

Zu mehrer Vrkundt haben wir Fürst Wolfgangk zu Anhalt/ ꝛc. unser Fürstl. Insiegel hieran wissentlich hengen lassen/ und uns mit eigner Hand unterschrieben.

Und wir von GOttes Gnaden Clara/ gebohrne zu Sachsen/ ꝛc. Hertzogin zu Braunschweig und Lüneburgk/ ꝛc. Wittbe/ von wegen und in natürlicher Vormundschafft obgenannter unser freundtlichen lieben Tochter/ Fräulein Catharina/ Hertzogin zu Braunschweig und Lüneburgk/ ꝛc. und von deßelben Gnaden wir Heinrich der jüngere/ des heiligen Römischen Reichs Burggraf zu Meißen/ Graff zum Hartenstein/ Herr zu Plauen und Gera/ bekennen öffentlich vor uns/ unsere Erben und Nachkommen/ daß gemelte Heyraths-Beredung/ wie die von Worten zu Worten und von Artickeln zu Artickeln obstehet/ durch den Hochgebohrnen Fürsten/ Herrn Wolffgangen/ Fürsten zu Anhalt/ Grafen zu Aschanien und Herren zu Zerbst und Berneburgk/ unsern freundtlichen lieben Oheimen/ Brudern/ Vettern undt Vatern/ durch aus mit unsern freundtlichen zu- und nachlassen/ Wissen und Willen fürgenommen/ abgehandelt/ beredt und beschlossen sey.

Gereden und versprechen hiermit in Krafft dieses Brieffs mit gutem Wissen und Bedacht/ im Wort der Warheit/ dieselbe stet/ vest und unverbrüchlich zu halten/ und deren in allen ihren obstehenden Artickeln und Punckten/ Fürstlich/ treulich und auffrichtig nachzukommen/ ohne einigen Behelff/ Kegenrede/ sonder arge List.

Zu mehrer Urkundt haben wir unser Fürstl. Hand-Secret hieran hengen lassen/ und uns auch mit eigenen Handen unterschrieben.

Geschehen und geben zu Coßwigck/ Mittwochens am Abendt Catharina/ nach Christi unsers Seeligmachers Geburth/ im tausend fünffhundert und drey und sechtzigsten Jahre.

Wolff/ Fürst zu Anhalt/ meine Handt/ ꝛc. (L.S.)

Klara/ H. z. B. v. Lw. (L.S.)

Heinrich/ Burggraff zu Meißen/ der Jünger. (L.S.)

XIX.

XIX.

Kleiner Hulde-Brieff Hertzogs Julii zu Braunschweig und Lüneburg vor den Rath und die Stadt Braunschweig/ de Anno 1569.

VOn GOttes Gnaden wir Julius Hertzog zu Braunschweig vnd Lüneburg/ bekennen offenbar in diesem Brieffe/ für vns/ vnsere Erben/ Nachkommen vnd Alwehme.

Das wir vns mit dem Ersamen vnsern lieben Getrewen dem Rathe vnser Stadt Braunschweig/ vnnd den jhren/ gütlich vereinigt vnd vertragen haben/ Vereinigen vnd vertragen vns gegenwertigen in Krafft dieses Brieffes/ vmb allen Gram und Widerwillen/ so zwischen vns vnd jhnen möchten gewesen sein/ bis an datum dieses Brieffes/ Also das wir sie/ vnd sie vns wiederumb der quiet/ ledig vnd loß gelaßen haben.

Vnnd wir haben den vorbenandten vnsen lieben Getrewen dem Rahte unser Stadt Braunschweig geredet/ gelobet vnnd zugesagt/ reden/ loben vnd zusagen in Krafft dieses Brieffes/ das wir sie/ jhre Mitbürgere vnnd die Jhre/ Geistlich vnd Weltlich/ binnen vnd außen Braunschweig/ sollen vnd wöllen lassen bey ihren Privilegien/ Gnaden/ Gerechtigkeiten/ Freyheiten vnd alter Gewohnheit/ als sie die bey Hertzog Wilhelms deß Eltern/ Hertzog Wilhelms deß Jüngern/ Hertzog Heinrichs/ Hertzog Friderichs/ Hertzog Heinrichs des Eltern/ vnd Hertzog Heinrichs deß Jüngern/ vnsers Voreltern/ Vaters/ Elter-Vaters/ Groß-Vaters vnnd Herrn Vaters hochlöblicher Christmilder Gedechtnüs/ vnnd bey anderer vnser Vor-Eltern/ Vorfahren/ vnd Vettern Zeiten/ biß an diesen Tag gehabt vnd herbracht haben/ vnd sie daran nicht hindern/ noch verkürtzen in einigerley Weise. Wir söllen und wöllen auch die vorbenandten vnsere liebe Getrewen vnd die jhren beschützen vnd beschirmen vor vnrechter Gewalt/ vnd sie nicht verlaßen/ da wir jhr zu Ehren und Rechte mechtig seyn.

Das reden vnd loben wir Hertzog Julius vor vns/ vnsere Erben vnnd Nachkommen deß Fürstenthumbs zu Braunschweig/ in Krafft dieses Brieffes/ in guten Trewen dem Rahte/ Bürgern vnd den jhren/ vnsern lieben Getrewen/ steth/ vest vnd vnuerbrochen wol zu halten/ sonder einigerley List oder Hülffrede. Des zu förderer Bekantnis vnd offenbarer Beweisung haben wir Julius vor vns vnd vnsere Erben vnd Nachkommen vnser Ingesiegel wißentlich heissen hengen an diesen Brieff/ der gegeben ist nach Christi vnsers Herrn Geburt im Funffzehen hundert vnd neun vnnd sechzigsten Jare/ am Montag nach Michaelis/ den 3. Monats-Tag Octob.

Julius Hertzog zu Braunschweig und Lüneburg/
man. propr. subscriplit.

XX.

Großer Hulde-Brieff Hertzogs Julii zu Braunschweig und Lüneburg vor den Rath und die Stadt Braunschweig/ de Anno 1569.

WIr von GOttes Gnaden Julius Hertzog zu Braunschweig vnd Lüneburg thun kundt vnd bekennen offenbar in diesem Brieffe/

1. Daß wir oder vnsere Erben keine Klöster Geistlicher Leute/ Mann oder Frawen/ setzen/ erlauben oder vollworten sollen/ zu wohnen in der Stadt oder Mauren zu Braunschweig/ vnd auch außerhalb der Stadt/ so weit ihre Viehedrifft ist.

2. Auch wollen oder sollen wir keinerley Weise vollworten/ daß die Capittel vnser Kirchen S. Blasii vnd S. Ciriaci zu Braunschweig einige Pfarrkirchen in Braunschweig gelegen/ sich oder ihren Stiffter incorporiren laßen.

3. Auch sollen wir keinen Canonicum oder Jemandts/ der belehnet wäre zu S. Blasio oder S. Cyriaco zu Braunschweig/ zu vnser Pfarrkirchen einer inn Braunschweig præsentiren oder belehnen.

4. Welcher auch allbereit ein Pfarrkirchen in Braunschweig hette/ dem wollen wir vnser Geistlichen Lehne in den vorgeschriebenen Kirchen zu S. Blasio und S. Cyriaco keines lehnen/ noch ihn darzu præsentiren/ ausgenommen die Lehne/ die wir vnd vnsere Erben lehnen sollen/ nach jrem Willen/ wäre es aber/ das vnsere Vetrern dieser Lehne jeniges lehneten/ gegen diese Weise/ vnnd vnser Vollwort darzu forderten/ so möchten wir vnser Vollwort darzu geben.

5. Wir bekennen auch/ daß wir/ vnsere rechte Erbenhaber derselben vnser Stadt Braunschweig vnd vnsern lieben Getrewen darinnen wohnhafftig/ bey Namen in der Altenstadt/ im Hagen/ in der Newenstadt/ in der Alten Wick/ vnd im Sacke/ die Gnad und das Recht gegeben/ daß die/ so nun darinne wohnen/ vnd Bürger oder Bürgerinnen/ die sollen frey seyn von allerley Ansprache.

6. Wer nach diesem Tag auch/ als dieser Brieff

Brieff gegeben ist/ in dieselben vorberürten Weichbilde oder Städte vnser Stadt Braunschweig zöge/ Bürger würde/ vnd offenbar darinnen wohnete Jahr und Tag/ ohne Ansprache/ der sol desselben Rechten brauchen/ vnd frey Bürger seyn/ als vorgeschrieben ist.

7. Würde auch iemandts angesprochen innerhalb Jahr vnnd Tage mit Rechte/ der die Bürgerschafft gewonnen hette/ den solte der Rath zu keinem Bürger haben/ er hette sich dann verglichen mit der Herrschafft/ inn Freundtschafft oder mit Rechte.

8. Wir vnnd auch vnsere rechte Erben sollen vnnd wollen die fünff Städte vnser Stadt Braunschweig beschirmen vnd verthätigen/ all ihrer Freyheit vnd Rechtens/ als sie die von Alters von vnsern hoch löblichen seeligen Vor-Eltern/ auch Vatter/ Groß-Vatter/ Elter-Vatter unnd Vettern gehabt haben/ vnd ihr Recht zu verbessern/ vnd nicht zu verringern.

9. Wäre es auch/ daß einiger Mann/ derselben vnser Bürger einen fordern wolte/ vorloß oder eigen/ oder einige Ansprache thun wolte/ der solte antworten vor vnserm Gerichte in der Stadt zu Braunschweig.

10. Vnsere vorgenandte Bürger der fünff Weichbilde vnser Stadt zu Braunschweig möchten auch ihr Recht wol beßern/ wo sie mögen/ wo da niemandt klaget/ da bedarffs niemand richten.

11. Wäre es auch/ daß sie iemand beschuldigen wolte/ so sollen sie antworten/ da es ihnen zu Rechte gebüret zu antworten/ vnd deß sollen wir sie auch verteidigen.

12. Wäre es auch das einig Zwiespalt einfiele „zwischen vns vnd den Rathe vnser Stadt „Braunschweig/ was dann zweene Männer „auß dem Rathe mit ihrem Rechten behalten/ „das ihre Wonheit vnd Recht wäre gewesen/ da „sollen wir sie bey laßen vnd behalten; Wolte „den Rath auch anders iemandt beschuldigen/ „was dann zweene Männer aus dem Rathe den „Rath entledigen mit Rechte/ deß solte der „Rath ledig seyn/ vnd deß sollen wir sie verthätigen/ vnd sollen deß Raths vnd der Stadt zu „Braunschweig Recht verbessern vnd mit nichte krencken.

13. Vortmehr bekennen wir für uns vnd vnsere rechte Erben/ daß unsere Bürger der vorberürten fünff Städte vnser Stadt zu Braunschweig vnd ir Gut sollen Zoll frey sein in vnsern Fürstenthumb/ in vnsern Stadten vnd in all vnsern Schlößern/ nach alter Gewohnheit „als das vor Alters gewesen ist.

14. Wer auch in der Stadt Braunschweig Voigt ist/ der soll richten in der Stadt vnd draussen/ so weit ihre Viehe trifft vnd Landwehre wendet.

15. Vortmehr/ auf das vnter vnsern Mannen/ vnd vnsern vorbenandten Burgern keine Zwietracht werde/ so sollen wir ihnen einen Marschalck setzen/ der vnsern Bürgern Recht mittheile vber vnsere Manne/ was ihnen noth sein mag.

16. Wir wollen auch das vnsere Dienst-Männer keinen vnser Burger zu Braunschweig mit Lehen-Gute weisen an einen andern Herrn/ der beneben ihme wäre/ in deme wollen wir sie verthädigen vnd ihnen beystehen.

17. Wir thun ihnen auch die Gnade/ welcher Burger-Gut hette zu Lehne von unserm Dienstmañe/ stürbe der ohne mannliche Erben/ so soll der Burger folgen an vns als den Ober-Lehen-Herrn/ vnd wir sollen ihne belehnen mit dem Gute ohne Widersprach vnd Gabe.

18. Auch wollen wir nicht dasjenig vnser Manne sich einig Gut lehnen lassen/ das vnsere Burgere vnd Burgerinnen zu Braunschweig in ihren Lehenschen Gewehren hetten.

19. Wir sollen sie auch vmb neine Sache schuldigen/ die bey vnsers lieben Herrn uñ Va„ters/ vnd unserer Vor-Eltern vnnd Vettern„ selbigen Zeiten gefallen wären/ biß an diesem„ Tag.„

20. Wir sollen auch keinerley Gut/ das„ man zu oder von der Stadt Braunschweig„ brecht/ führte/ triebe oder trüge/ hindern oder„ hindern lassen/ es stünde dann vnsern offenba„ren Feinden zu.„

21. Wir wollen auch niemandt in Dienst nehmen/ den wir wider die Stadt vnd ihr Recht verthedigen/ wir wolten dann den zu Rechte stellen/ vnd Rechtens an ihme verhelffen.

22. Wir wollen auch niemandt haussen/ hegen/ oder vertheidigen wider die Stadt vnnd Bürgere/ der sie oder die ihren vervnrechtigte/ inn der Stadt vorvestet/ oder daraus vertrieben wäre/ sondern wollen den von vns lassen/ wann sie vns das zu wissen theten.

23. Were es auch/ daß vnsere Bürgere oder ihre Meygere einige Brüche theten wider vns/ an denen/ noch an ihrem Gute wollen wir kein Selb Gerichte thun/ es wäre dann/ daß sie würden begriffen auff handhafftiger That eines Todtschlages/ oder wir theten das zu wissen dem Rathe allerest/ hülffen sie vns nun darumb Güte oder Rechtens/ dar wollen wir vns an begnügen lassen.

24. Auch sollen vnd wollen wir sie treulich vertheidigen zu ihren Rechten wieder männig„lich/ vnd sollen sie bey Gnaden/ Wonheit„ vnd Rechten lassen vnd behalten zu allen„ Zeiten.„

25. Vnd

25. Vnd wir oder die vnsern sollen oder wollen sie vnd jhre Meygere/ ihr Gut vnd die jhren nicht beschweren mit bethen oder mit Diensten/ oder in einigerley Weise.

26. Wäre es auch/ das sie/ jhre Meygere/ oder die jhre Brüche theten/ die jhnen mit Rechte gefunden würden zu bessern/ das sollen wir vnd die Vnsern jnen gnädiglich kehren/ daß sie deß vnverdorben blieben.

27. „Auch wollen/ noch sollen wir oder die „Vnsern keine Setzung in vnsern Fürstenthum „vber sie vnd jhr Gut/ vber jhre Meygere vnd „die jhren setzen oder setzen lassen/ da sie oder „die jhren mit beschatzet würden.

28. „Vnd wir sollen vnd wollen sie lassen „bey solchen Gnaden/ Gewonheit vnd Rechte/ „als sie bey vnsers lieben Herrn Vaters/ Groß„Vaters/ Elter-Vaters vnd anderer vnser „Vorfahren vnd Vettern Zeiten gewesen wä„ren.

29. Wäre es auch/ daß sie jre Mordtbrenner vnd Straßenreuber ankemen in vnserm Fürstenthumb/ Städten/ Schlößern oder Dörffern/ die mögen sie angreiffen ohne Gefahr vnd Brüche.

30. „Vortmehr bekennen wir/ daß wir vnd „vnsere rechte Erben wollen vnd sollen alle Brie„fe die vnser lieber Herr vnd Vatter/ Groß„Vatter/ Elter-Vatter/ vnsere Vettern Her„tzog Heinrich/ Hertzog Bernhardt/ Hertzog „Otto/ Hertzog Friedrich vnd andere vnsere „Vorfahren vnd Vettern/ alle Christmilder „vnd sehliger Gedechtnús/ dem Rahte vnd der „Stadt Braunschweig vnd einem jeden Bür„ger versiegelt vnd gegeben hetten/ steth/ vest/ „gantz vnd vnverbrochen halten.

31. „Vnd wir bestetigen alle jhre Privilegia, „in aller Weise/ ob wir die selbst versiegelt „hetten.

Wäre es auch/ daß dem Rathe und Bürgern zu Braunschweig gegen vns/ oder vnsern Erben noth wäre/ ihre Privilegia zu weisen/ wollen vnd sollen wir zwene oder drey schicken/ denen wir das zugleubten/ die wollen sie dar in vnser Stadt Braunschweig zu kommen abe vnd zu fehligen/ vnd die darumb senden auff das Rathhauß in der Altenstadt zu Braunschweig/ die Brieffe und Privilegia zu besehen/ zu lesen vnd zu hören/ ob wir daselbst persönlich nicht kämen/ fürder dürffen sie ihre Privilegia vnd Brieffe nicht senden.

32. „Wir wollen auch die vorgenannte vn„sere liebe Getrewen den Rath vnd die Bürger „vnser Stadt Braunschweig trewlich verthä„tigen vnd beschirmen/ alle jhres Rechten/ das „sie von vnserm lieben Herrn vnd Vatter/ „Groß-Vatter/ Elter-Vatter/ Vor-Eltern „vnd Vettern/ hochlöblicher seliger Gedächt„nús gehabt haben/ vnd wollen jhn das steth „vnd gantz halten.

33. „Wolte sie auch alle dieser obgeschriebe„nen Gnaden vnd Rechts/ oder jegliches beson„dern/ die wir vnd vnsere hochlöbliche selige Vor„Eltern jhnen gegeben haben/ jemandts ver„unrechtigen/ deß wollen wir jhre Beschir„mer seyn/ nun vnd zu allen Zeiten/ vnd zu al„len ihren Nöthen.

34. Doch sol diese vnsere Confirmation den beyden Haupt-Verträgen/ deren einer am 22. Octobr. Anno 53. zwischen vnserm geliebten Herrn vnd Vatter hochmilder Gedächtnús/ vnd der Stadt/ der ander am 10. Augusti dieses eintausendt fünffhundert neun vnd sechzigsten Jahrs zwischen vns vnd der Stadt aufgerichtet/ auch andern Händlen vnd Verträgen/ die zuvor vnd auch seithero zwischen vnserm Herrn Vatter vnd der Stadt beyderseits abgeredt vnd geschlossen worden/ gantz vnschädlich vnd vnabbrüchig seyn/ die wir auch hiemit ausdrücklich außgedinget vnd fürbehalten haben wollen.

Dieser Dinge sind auch Zeugen vnsere liebe getreuen Räthe/ Manne vnd Bürgere/ die daran vnd vber gewesen seyn/ vnd hernach geschrieben stehen/ die Edle/ Gestrenge/ Hochgelahrte/ Erbare vnd Ehrsamen Antoni, Edler Herr zu Warbergen/ Adam von Oldershausen/ vnser Erb-Marschalck/ Achatz von Veltheim vnser Erb-Küchenmeister/ Henning von Neindorff/ vnser Erb-Schencke/ Joachim Mynsinger von Frundeck/ vnser Erb-Cämmerer/ dieser Zeit vnser Cantzler/ Christoff von Steinberck/ Gebrüdere/ Curdt von Schweicheldt der Elter/ Werner Harr/ Erbgesetzen zu Baßdaw/ Fritze von der Schulenburg/ Burghardt vnd Frantz von Cram/ Heinrich von Veltheim/ Lüdeleff von Aluenschleben/ Henrich von Salder/ Lucas Tangel der Rechten Doctor, Heinrich von der Lühe/ Leuin von Marenholtz/ vnd Eraßmus Ebener/ Didtrich von der Leyne/ Melchior Krüger/ Licentiat, Augustin von Peyn/ Anton Vahlberg/ Jobst Kahle/ Hans Döring/ Heinrich Schrader/ Hanß Schwalenbergk/ Henning Bungerstedt/ Melchior Elers/ Didtrich Preuße/ Cyriacus von Vechelt/ Bode Glümer/ Autor Pralle/ Autor Beseke/ Werner Calm/ Bartholdt Brostedt/ Curdt Elers/ Wilcken Hauerlandt/ Jaspar Hacke/ Heinrich Holsie/ alle Bürgermeister vnd Syndici, Gerloff Kahle/ Wedde Velstedt/ Bartholomäus Gückel Cämmerer.

Zur Vrkundt vnd Stetigkeit aller dieser obgeschriebenen Dinge/ haben wir obgedachter Fürst/ Hertzog Julius vor vns vnd vnsere rechte Erben vnser Fürstlich Jnsiegel wissentlich hengen lassen an diesen Brieff. Geschehen vnd ge-

geben nach Christi vnsers HERRN vnd Heylandes Geburt im Eintausendt fünffhundert vnd neun vnd sechtzigsten Jahre/ Montags nach Michaelis, der da ist gewesen der dritte Monatstag Octobr.

Julius Hertzog zu Braunschweig und Lüneburg man. prop. subscrip.

XXI.

Vertrag, so durch Vermittelung Hertzog Ottens zu Braunschweig und Lüneburg/ zwischen Hertzog Wilhelm auch Hertzogen zu Braunschweig und Lüneburg und der Stadt Lüneburg/ wegen der Stadt-Vogtey und Gerichten daselbst Anno 1576. geschehen.

VOn GOttes Gnaden/ Wir Otto Hertzog zu Braunschweig und Lüneburg/ thun kund hiemit/ nachdem zwischen dem Hochgebohrnen/ Herrn Wilhelm dem jüngern/ Hertzogen zu Braunschweig und Lüneburg/ Unserm freundlichen lieben Vettern und Gefattern/ an einem/ und Seiner Liebde Unterthanen/ den Ehrsamen/ Weisen Bürgermeistern und Rath der Stadt Lüneburg/ anders theils/ wegen der Stadt-Vogtey und Gericht zu Luneburg/ welch gemeltem Rath versetzt gewesen/ und Sr. Liebden wieder eingelöset hat/ und Sr. Liebden mehr Zugehörungen und Gerechtigkeiten zu denselben haben willen/ als der Rath Sr. Liebden seynd geständig gewesen/ dergleichen auch von wegen der Landwehren/ so der Rath über die Elmenow hinüber haben wollen/ deren S. Liebden Ihnen auch nicht geständig gewesen; Irrung erhalten. Derhalben Sie und sonderlich der Zugehörung der Stadt-Vogtey und Gerichts halber/ in Rechtfertigung vor den niedergesaßten Schiedrichtern erwachsen seyn/ daß wir demnach in Betrachtung/ was Witleufftigkeit aus diesen Sachen/ ob sie gleich mit Recht erörtert worden/ erfolgen könten/ au freundlicher/ gnädiger und friedliebender Meynung/ güttlicher Handlung in solchen Sachen unternommen/ und vermittelst göttlicher Gnade/ dieselbige auff nachfolgende Wege und Mittel/ mit beyder theil Wissen und gutem Willen/ auff heut dato vertragen und entschieden/ wie folget:

Erstlich/ daß hochgedachter unser freundlicher lieber Vetter und Gefatter/ Hertzog Wilhelm/ soll und will dem Rath zu Luneburg obangeregte Sr. Lbden. Stadt-Vogtey und Gerichte/ und was darzu binnen der Stadt gehöret/ mit aller Gerechtigkeit und Zugehörungen/ erblich verkauffen/ auch eigenthümlich unabläßlich/ und unwiederkäufflich/ übergeben und verlassen/ wie Sie auch Seiner Liebden in und mit Krafft dieses Vertrages/ hiemit erblich mit allen verkaufft/ auch eigenthümlich und unwiederrufflich übergiebt/ und verlest/ auch diesen Tag Sr. Liebden Stadthalter und Räthe hernach gemeldt/ vor Unß also würcklich übergeben und überlassen/ daß sie dieselbige fürder erblich/ mit allen Rechten/ wie sie dieselbige in Zeit der Verpfandung berührten Stadt-Vogthey und Gerichts gehabt und gebraucht haben/ fristen/ als Sie von Sr. Liebden Voreltern auff S. L. vererbet/ auch wie Eigenthumbs Recht ist/ als wie gemeiner Stadt eigenes Guth/ mögen und sollen haben und gebrauchen. S. L. und dero Erben nachkommende Landes-Fürsten und menniglich ungehindert/ | daß Sie auch Sr. Liebden gewehren/ und so offt es Noth thut dabey vertreten/ schützen und handhaben will. Und weil S. L. nach Wiedereinlösung berührter Stadtvogtey und Gerichten mit gemeltem Rath in Rechtfertigung gewachsen/ von wegen des das mehr zu derselben gehören sollen/ denn S. L. einen Rath ist geständig gewesen/ auf daß der Rath solche Rechtfertigung fallen lassen/ und denselbigen in allen Articuln/ wie die in S. L. Klag-Libell, und den angehengten additional- und declaratorial-Articuln/ unterschiedlich zu befinden nicht ausgenommen/ gäntzlich renunciirt/ und sich begeben; jedoch soll solche renunciatio litis über den 23. Articul, ferner nicht/ denn auff die gegenwärtige/ und biß auff diese Zeit in der Stadt hergebrachten Anlagen/ gedeutet werden; aber hinführo soll sich der Rath enthalten/ auff die Waren und Güter/ so von frembden Leuten in die Stadt gebracht werden/ newe Anlagen zu setzen. Es hat auch Sr. Lden Ihr zuvor behalten/ alle Regalien und Fürstl. Ihre Hoch- und Gerechtigkeit/ und alles anders/ was S. Liebden bißhero/ auch in Zeit als die Stadt-Vogtey und Gericht seyn versatzet gewesen/ in der Stadt gehabt/ so viel S. L. derselbige über diese Renunciation und erbliche Verkauffung in der Stadt hergebracht/ und noch haben/ und dann in vorigen Verträgen/ in üblichen Gebrauch haben/ den Privilegien und gegenwärtigen Transaction seine Maaß und Richtigkeit gegeben ist. Dagegen und hinführo wollen und sollen/ Bürgermeister und Rath zu Lüneburg und Ihre Nachkommen hochgemeldten unsern

unsern lieben freundlichen Vettern und Gevattern/ Hertzog Wilhelm und Sr. L. Erben und Nachkommen/ regierenden Fürsten des Fürstenthums Lüneburg/ jährlich und erblich/ tausent vollgeltende Reichsthaler geben/ und jedes Jahres halb auff Michaelis und halb auff Ostern entrichten lassen/ und damit auff nächstkünfftigen Michaelis anfangen; und/ wann ein regierender Fürst erstlich ankümbt/ demselbigen einen guten weißen Hengst/ und ein Credentz von hundert Gold-Gülden/ zum Gedächtniß solcher erblichen Uberlassung/ geben.

Zum andern als sich der Landwehren halber über den Elmenow/ Irrunge erhalten/ als daß die Stadt die Landwehren/ wie auf die andern seyten/ und viel weiter von der Stadt denn die andern seyn/ zu haben vermeinet/ welcher Ihnen unser freundlicher lieber Vetter und Gefatter nicht gestendig gewesen/ so hat seine Lbden auch unsere Behandelung/ einen Bezirck an der Elmenow/ gegen der Papenburg in die Elmenow gehend/ anzuhaben/ vor Adendorff vorüber/ und dann neben Erbsdorff/ hinwieder der Lüner Schäfferey/ heinegst vor Wendischen und Deutschen Ewein fürüber und denn von Deutsch Ewein recht über die Ellmenow/ da die Hassenburger Landtwehr in die Elmenow gehet/ angewiesen/ in maßen solcher Bezirck also fort in Unserm/ auch unsers freundlichen lieben Vettern und Gevattern/ Stadthaltern und Räthen und des Raths darzu verordneten Beyseyn/ rings umbher von der Elmenow dißeits der Papenburg an/ biß wieder an die Elmenow dißeits gegen der Hasenburg/ heute dato ausgemerckt/ und solche Ausmerckung hernacher von dem Rath zu Lüneburg/ in Beyseyn des Hauptmanns zu Winsen/ und Amptmanns zu Lüne/ zu förderlichsten und ehester Gelegenheit/ mit Steinen und Erdhauffen/ umb Richtigkeit willen und Mißverstand zu verhütten/ bezeichnet werden sollen. So sollen auch die von Lüneburg Macht haben/ und ihnen frey stehen/ solche bezeichnete Landwehren mit Graben und Schlagbäumen/ oder sonsten zu ihrer Gelegenheit zu befestigen/ wie die andern Landwehren/ jedoch durch solche Landwehre/ unserm freundlich lieben Vettern und Gevattern/ deßgleichen die Stadt Luneburg/ auch sonsten Niemand am Holtz/ Acker/ Wiesen/ Hut/ Weide und Heiden/ auch allerhand nothdürfftigen Hinfuhren und Wegen und anderer Gerechtigkeit/ nichts entzogen seyn/ sondern einem jeden das Seine ungehindert bleiben/ und da sie Graben oder anders/ durch jemands Acker/ Wiesen oder Güter stechen/ darüber billiger Weise vergleichen. Und weil das Dorff Hagen in solchem Bezirck begriffen/ so soll was in dem Dorff gefrevelt worden/ vom Rath nicht gestrafft werden/ sondern vor das Gericht gehören: Und des zu einer unterthänigen Verehrung/ haben hie alsofort heut dato Sr. L. seths hundert Reichsthaler gegeben. Und soll der Rath in solchem Bezirck der Landwehr die Gerechtigkeit haben und genieſſen/ deren sie in und auserhalb den andern Landwehren/ auff der an Seyten der Ellmenow/ vermöge des Vertrags der zwischen S. L. und Ihnen anno 1562. auffgerichtet/ haben und genieſſen:

Und weil sich dann auch ein Unwill von wegen des Vogts zu Lühne/ welchen der Rath gefänglich eingezogen/ hat zugetragen/ so soll derselbige und was sich derwegen zugetragen hat/ hiermit auffgehoben/ tod und abseyn/ auch die bestrickte Bürger Ihrer Bestrickung und der Pflichtigung erlassen und ledig seyn.

Und hiermit sollen und wollen hoch- und obgemeldte Partheyen/ berührte Irrunge/ güttlich und gäntzlich vertragen seyn und bleiben/ und soll durch diesen Vertrag/ kein Theil an den hievor auffgerichteten Verträgen/ Privilegien/ Verschreibung und Verpflichtungen/ Rechten und Gerechtigkeiten/ so viel die ausdrückliche die in diesem Kauff und Vertrage verändert seyn/ was entzogen/ noch dieselben geschwächt/ sondern vielmehr bestättiget seyn.

So soll auch dem Rath Ihr Revers, den sie weyland unsern Herrn Großvatern/ Hertzog Heinrich zu Braunschweig und Luneburg milder Gedächtniß/ in Zeit geschehener Verpfandung deren Stadt-Vogtey/ zugestellet/ wiederum ausgeantwortet werden/ oder da der nicht vorhanden/ noch künfftig auffzufinden/ hiemit beständigster Weise und maßen cassiret/ getödtet und abseyn; auch beyden Theilen freystehen/ diesen Vertrag sämbtlich oder sonderlich/ von der Röm. Käyserl. Majestät unserm gnädigsten Herren confirmiren und bestätigen zu lassen.

Und von GOttes Gnaden/ wir Wilhelm der Jüngere/ Hertzog zu Braunschweig und Lüneburg und wir Burgermeister und Rath der Stadt Luneburg/ bekennen für uns und unsere Erben und Nachkommen/ daß diese Abrede und Vertrag/ ist mit unserm Gewissen und guten Willen also ergangen und geschehen in Beyseyn der erbarn und weisen unsern lieben getrewen/ Ernst Joachim Minsingers von Frondeck/ des Fürstenthums Braunschweig Erb-Kämmerer/ und der Rechten Doctoren, Andres Saurer von Mammelstorff/ Jochim von Güttel/ Jürgen von Wrangel/ M. Johann Laud und Theobald Brummers/ von wegen unsers freundlichen lieben Vetters und Gevatters/ Hertzogen Wilhelms; wie auch Ehrbahrer/ Ehrenveste und hochgelahrte/ Ernst von Scheden/ Stadthalter zu Zell; Balthaser Klam-

mer Rath/Christoph von Hudenberg Hauptmann zu Winsen an der Luhe/ Friedrich von Weihe/ der Rechten Licentiaten und Probsten zu Ramelßlou/ und Andreas von Dam/ der Rechten D. Und wegen der Stadt Lüneburg/ Er Heinrich Töbing/ Bernhard Töbing/ beyde Bürgemeistere/ Friedrich Heyne/ Heinrich Husanus, beyder Rechten Doctores und Syndici, Jürgen Töbing/ und Georg Barthold Rathmeister in Lüneburg.

Das alles zu uhrkund und fester Haltung/ haben wir obgemeldte Hertzog Otto/ und Hertzog Wilhelm/ diesen Kauff und Vertrag/ davon zweene gleichlautende auffgerichtet seyn/ mit eigenen Händen unterschrieben und Unsere Fürstliche Innsiegel daran wissentlich heissen hengen.

Und wir Burgemeistere und Rath der Stadt Luneburg/ haben unser Stadt-Insiegel/ neben hochgedachter unsern gnädigsten Herrn Fürstlichen Insiegeln gehangen. Geschehen und geben/ nach Christi unsers einigen Erlösers und Seeligmachers Geburth/ im 1576. Jahr/ den 24. Monaths-Tag Julii.

Otto Hertzog zu Braunschweig und Lüneburg.

Wilhelm der jüngere Hertzog zu Braunschweig und Lüneburg.

XXII.

Hertzogs Julii Schutz-Schirm- und Gleidts-Brieff/ so Er denen Juden ertheilet.

Anno 1578.

VOn GOttes Gnaden/ wir Julius, Hertzog zu Braunschweigk vnd Lüneburgk ꝛc. Fügen neben Erbietung vnsers gnädigen Willens/ vnd geneigten Gunstes/ hiemit allen vnd jeden vnsern vnd vnsers Fürstenthumbs Prælaten/ Graffen/ Herren/ denen von der Ritterschafft/ Beschlossten/ Landsaßen/ Haupt-Oberund Ampt-auch Ober-Bergk-Gräntz-Hauptleuten/ Zehendnern/ Zehend-Gegenschreibern/ Bergkmeistern/ Berg-Voigten/ Richtern vnd Schöppen vnd gantzen Berg-Aemptern/ desgleichen Land-vnd Gräntz-Fiscaln/ vnd Visitatorn/ Voigten/ Gegräffen/ Burgermeistern/ Rähten vnd gantzen Communen in Städten/ auch in gemein allen und jeden andern vnsern Unterthanen/ Angehörigen vnd Verwandten/ so vmb vnsernt willig billig thun vnd laßen sollen/ hiemit gnädiglich zu wissen/ ob wohl weiland der Hochgebohrne Fürst/ Herr Heinrich der Jünger Hertzog zu Braunschweigk vnd Lüneburgk/ ꝛc. Unser freundlicher lieber Herr vnd Vatter/ hochlöblicher vnd Christmilter Gedächtnüs/ aus bewegenden Vrsachen/ vnd wegen etlicher begangenen Excessen vnd Verbrechung/ allen Jüden/ nicht allein im Fürstenthumb hinführo nicht zu wohnen/ sondern auch den Paß vnd alle Handthierung/ Handel vnd Wandel/ auffgekündiget vnd verbotten/ wir auch außerhalb ertheblichen Vrsachen S. L. Verordnung zu ändern nicht vnbillig Bedencken hetten/ dannoch aber vnd alldieweil wir gute Nachrichtung haben/ daß S. L. hernacher auß gleichmäßigen bewegenden Vrsachen nicht vngeneigt gewesen/ hierinn eine Linderung zu verschaffen/ vnd wir dann vielmals bey vnserer Regierung von hohen vnd niedern Stands-Personen angelanget worden/ vnd dessen auch nicht vnebene Bewegnüs/ vnd vernünfftige Anleitung anderer im Heiligen Reich teutscher Nation fürnemmer Stände/ vnd wohlverdienter Regierung Exempel für Vns/ vnd auch sonsten Christliche vnd vernünfftige Bewegnüß haben/ warumb die Juden allerdings so gar nicht abzuschaffen/ vnd ihnen ehrliche/ vernünfftige/ billiche Handthierung in vnserm Fürstenthumb/ so wol/ als in anderer hoher Häupter/ Potentaten vnd benachbarten Chur- vnd Fürstenthumben nicht verstattet werden solte/ auch in sonderlicher Betrachtung/ daß sie dannoch vnter deß heiligen Reichs Schutz vnd Schirm seyn/ vnd jhnen in jhren aufgerichteten Sachen gleichmäßig Recht vnd Billigkeit mitgetheilet wird. In Betrachtung obgemelter Bewegnüssen/ vnd mehr anderer Vrsachen/ erachten wir/ daß vns nicht weniger/ als andern Christlichen Ständen/ vnverweißlich gebühren möge/ den Juden in vnserm Fürstenthumbe auff jhr inständig/ embsig/ vielfältig vnd vnnachläßig/ nun viel Jahr hero Anhalten/ auch anderer Ehrliebenden hohes vnd niedriges Standes Anlangen vnd Intercession auf gewisse Maß vnd Condition, nicht allein den Paß in vnserm Fürstenthumb zu eröffnen/ sondern auch auf jhrer etlicher ferner Ansuchen/ vnd vorgehende Vergleichung/ vnd unsern sonderlichen ausdrücklichen Consens vnd Verwilligung/ an vns vnd vnsern Vnterthanen gelegenen Oertern/ doch auf vnser Anweisung sich als ein ansehnliche Anzahl fürnemmer Juden/ häußlich niederzulassen vnd zu besetzen/ zu gestatten/ In mehrer Betrachtung/ daß wir dannoch befinden/ daß vber vnd wieder hochermeltes vnsers freundlichen lieben Herrn vnd Vatters Anordnung/ vnsere Vnterthanen mit den Juden in der Nachbawrschafft gesetzen/ allerhandt Gewerbe vnd Vmbschläge treiben/ auch andere Contracte haben/ vnd solches mit Schmehlerung vnserer Zöllen/ Accise vnd anderer Zugänge/ derer allwegen wir den Juden/ die durch vnser Fürstenthumb zu passiren/ auch darin jhre ehrliche zugelassene erbare vnd vnverbottene Handthierung zu treiben gemeint/ hiemit den Paß eröffnen/ vnd wie oben gemelt/ ehrliche/ aufrichtige/ vnverbottene/ vnvervortheiliche Gewerbe mit vnsern Beampten/ Befehlshabern/ vnd Vnterthanen/ zu kauffen vnd zu verkauffen/ zu handeln vnd wandeln/ wie solches die Gelegenheit geben vnd erheischen wirdt/ zu treiben/ hiemit vnd in Krafft dieses unsers Placats/ vnd offener Verkündigung nachgeben vnd zulaßen/ doch dergestalt/ daß ein jeder/ der dessen gemeint/ sich allemahl bey vns angebe/ mit seinem Namen vnd Zunamen/ auch daneben/ wie viel er an Kindern vnd Gesinde/ männliches vnd weibliches Geschlechts habe/ mit jhren Namen vnd Alter/ auch welcher Oerter/ vnd in was Städten sie zuvor oder jetzo gewohnet vnd noch wohnen/ vnd was Enden sie jhre Nahrung vnd ehrliche Handthierung bißhero gehabt haben einschreiben lasse/ davon gnungsamen beständigen Bericht thue/ vnd da von nöthen/ dessen auch Schein vnd Beweiß fürbringe/ vnd dann daß ein jeder Jude vnd Jüdin/ so vnter vns häußlich nicht gesessen/ indeme der oder die vnsers Fürstenthumbs mit Durchziehen/ Kauffen/ Verkauffen/ Handel vnd Wandel gedencken zu gebrauchen/ von jhren Häuptern vnd Gütern an allen Orten vnd Enden/ da wir oder vnsere Beschlossten/ oder auch Städte vnd andere/ so vnsert wegen/ oder sonst Zollen zu fordern bemächtigt/ den Juden-Zoll getreulich ohn alle Falsch vnd Betrug bey gebührlicher Straffe/ so darauff von Rechts oder Gewohnheit wegen/ auf die/ so den Zollen veruntrewen/ vertreiben/ oder verfahren/ verordnet/ entrichten vnd geben/ vnd an einem jeden Orte ein Zeichen/ so sonderlich darzu geschlagen werden soll/ gegen angeregt Zoll-Geldt nemen/ vnd jhnen vngeweigert gegeben werden soll/ vnd dann daß sie die Juden vnd Jüdinnen/ was Namens sie seyn/ vnsern Christlichen Glauben nicht anfechten/ oder sich sonsten einiger vnchristlichen Gottslesterung gelüsten lassen/ noch von jhrem Juden-Glauben vnd Wahn/ vnsern Vnterthanen vnd Verwandten heimlich noch offentlich/ weder in voller noch nüchtern weise/ nichts einbilden/ noch in einige Disputation einlassen/ oder auch wider vnsere Kirchen-Ordnung/ andern vnsern Vnterthanen zum Ergernüs etwas handeln oder fürnemmen/ sondern sich dessen gäntzlich vnd alle enthalten/ auch in vnserm Fürstenthumb aller vnd jeder verbottener wucherischen hochschädlichen Contract vnd Handel/ dadurch vnser Vnterthanen außgesogen/ oder gäntzlich an den Bettelstab gedrungen werden möchten/ enteußern/ sondern vielmehr sich mit Einbringung allerhandt nützlicher vnd nöthiger Wahren/ eine Wolfeilkeit zu stifften/ dardurch vnser Vnterthanen befürdert werden möchten/ sich befleißigen/ zu der Behueff jhnen in vnserm Fürstenthumb mit vnsern Ampten vnd Befehlhabern/ auch andern Vnterthanen/ Christliche/ billige/ erbare/ aufrichtige/ vnverbottene vnd vnsträffliche Commercia vnd Händel zu treiben/ vnd in Contract, dadurch der gemeine Nutz befürdert werde/ einzulassen/ frey vnd bevor stehen/ auch vnverbotten vnd vnbenommen seyn soll/ was sie auch an Pferden/ Viehe/ vnd andern Wahren zu feilem Kauff/ vnd allbereit vnversaget vnd vnverkaufft/ durch vnser Fürstenthumb vnd Lande treiben vnd bringen/ zu vnserm Behueff/ vnsern Amptleuten für allen andern zu kauffen bieten/ vnd auf Begeren vmb einen ziemlich redtlich Kauffgeldt ohne alle Vbersetzung zukommen lassen/ wie jhnen dann auch hinwieder erlaubt seyn soll/ mit vnsern Amptleuten/ vnd das auf vnsern Aempten zu verkauffen auch mit vnsern Bergwercks-Verwaltern/ Zehenden vnd Befehlichhabern/ vmb vnsere Berg- vnd andere Wahren/ als vergossen Bley/ allerhand Art Meßing/ Eysen/ Schweffel/ weißen/ blawen/ schwartzen Vitriol/ Munition, Kugel/ gegossen Munition, vnd Steinbüchsen/ Alabaster/ Marmel/ schwartzen Dietz/ vnd Mühlensteine/ zu Wasser/ Windt vnd Lande gericht/ vber vnd vnterschlechtig/ wie man die nach jhrer Größe vnd Art bedürffen wirdt/ vnd andern vnterschiedlichen Bergkarten/ Materialien vnd Wahren/ wie die der liebe GOtt jederzeit verleihen vnd geben wirdt/ vnd von Wochen zu Wochen zugemacht vnd gewonnen werden/ vnd nicht allbereit versaget/ zu handlen/ vnd gegen Entrichtung gebührlichs Wagegeldts vnd Zoll/ an andere Oertere vnd Enden jhrer Gelegenheit zu verführen/ zu verhandeln/ vnd zu verschaffen/ vnd in allen Wege vnärgerlich/ friedtfertig vnd gleidtlich sich verhalten sollen: Da auch jhnen etliche bedacht würden seyn/ sich vnter vns häußlich niederzulassen/ vnd zu besetzen/ vnd deßwegen sich bey vns angeben würden/ wöllen wir vns nach Gelegenheit auf ferner Condition gegen den/ oder dieselbigen mit Gnaden wißen zu erklären. Auß oberzehlten Bewegnüßen/ vnd auf angeregte Condition, haben wir alle vnd jede Juden vnd Jüdin/ jung vnd alt/ die sich/ wie gemelt/ bey vns angeben/ vnd einzeichnen lassen werden/ in vnsern sondern Verspruch/ Schutz vnd Schirm genommen/ vnd ein Christlich/ frey/ sicher/ vnbefahrt Gleidt gegeben/ vnd den vorigen Bann vber sie in vnserm Fürstenthumb/ mit guter Vorbetrachtung vnd reiffem Rath aufgehoben/ cassirt vnd abgethan/ als daß die Juden vnd Jüdinnen/ wie oben gemelt/ in vnserm Fürstenthumb passiren/ han-

deln/ wandlen/ werben / contrahiren/ kauffen/ vnd verkauffen mögen/ alles wie vorgesetzt/ vnd nun solches wissentlich/ in Krafft vnd Macht dieses vnsers offenen Brieffes / für vns vnd alle diejenigen / deren wir vngefährlich mögen vnd mächtig vnd die vmb vnsertwegen billich thun vnd lassen sollen.

Wir behalten vns aber hiemit ausdrücklich bevor/ wann vns/ oder vnsern Erben / Landen vnd Leuten/ nicht länger gelegen seyn würde/ den gemelten Juden vnd jhren Mitverwandten/ diß vnser Fürstlich Geleidt/ Schutz vnd Schirm ferner zu halten/ oder den Durchzug / Handel vnd Wandel in vnserm Fürstenthumb vnd Landen zu gönnen/ welches denn jederzeit in vnserm Gefallen stehen soll / daß wir jhnen solches in gebührlicher Frist/ darnach sie es verwürcket/ oder sich wohlgehalten haben / zuvor auffsagen / oder schreiben lassen wollen. Befehlen darauf allen vnd jeden obgedachten vnsern Verwandten vnd Angehörigen/ wie die Namen haben mögen/ vnd ob vnsert willen billich thun vnd lassen sollen/ hiemit in Gnaden/ vnd wöllen daß ein jeder vnser vnd vnsers Fürstenthumbs Prælat, Graff/ Herrn / denen von der Ritterschafft/ Beschlossen/ Landt- vnd Grentz-Fiscaln/ vnd Visitatorn/ Haupt- Ober- vnd Amptmann / Landtsässen/ Berg-Verwalter / Burgermeister/ Räthe vnd Communen in Städten / auch alle andere gemeine Vnterthanen / Angehörigen / vnd Verwandten/ vnd sonst männiglich/ niemandts ausgenommen/ die obermelten Juden so lang dieser vnser Schutz-Schirm- vnd Gleidts-Brieff jhnen nicht aufgekündiget wirdt / sie sich auch gleidtlich/ vnd gleich andere sonsten vergleidete Juden an andern Orten verhalten/ allenthalben an vnserm Fürstenthumb vnd Landen/ auch derselbigen Schlössern / Aemptern / Gerichten/ Städten/ Flecken vnd Dörffern/ frey/ sicher/ vngehindert vnd vnbefahrt/ diesem vnserm Gleids-Brieff gemäß durchpassiren / handeln vnd wandeln lassen/ auch jhnen/ gegen Entrichtung des Gleidt- vnd Zoll-Geldts jederzeit Zeichen mittheilen vnd sich an keinem Juden vnd Jüdinnen darüber weder mit Worten noch mit Wercken vergreiffen / sondern vielmehr in allen jhren rechtmäßigen Händeln alle gute Beförderung vnd Willen erzeigen vnd beweisen/ Sie auch darwider keines weges vergewaltigen/ belästigen/ betrüben/ oder beschwehren/ noch sonsten höhnen/ belachen / nachpfeiffen/ oder spotten / noch solches durch andere zu beschehen weder heimlich noch offentlich / gestatten noch verhengen/ sondern vielmehr sie bey diesem vnsern Gleidts-Brieffe biß an vns schützen/ retten/ schirmen/ vnd verthädigen/ alles bey Poen fünff Heinrichstädtischen Marck / so offt solches von einem oder mehren beschicht/ vnnachläßig zu bezahlen/ vnd dann auch gestalten Sachen nach/ so lieb einem jeden ist die Poen des Gleidts-Bruchs vnd sonsten vnser schweren Straff vnd Vngnad zu vermeiden/ vnd thun vns dazu gäntzlich verlassen/ in Gnaden vnd Gutem / damit wir einem jeden gewogen/ zu erkennen/ Vrkundtlich geben Heinrichstadt/ bey vnserm Hoffläger/ Im Jahre nach Christi vnsers HErrn vnd Seligmachers Geburt/ tausendt fünffhundert acht vnd siebentzig/ am 12. Tag Augusti.

XXIII.

Hertzogs Julii zu Braunschweig und Lüneburg Testament, Anno 1582. auffgerichtet / nebst Käysers Rudolphi II. Confirmation.

WIr Rudolff der Andere/ von GOttes Gnaden/ Erwehlter Römischer Käyser/ zu allen Zeiten Mehrere des Reichs / in Germanien/ zu Hungarn/ Böheim / Dalmatien/ Croatien/ Schlavonien/ König/ Ertz-Hertzog zu Oesterreich / Hertzog zu Burgundy/ zu Braband/ zu Steyer/ zu Cärndten/ zu Crain/ zu Lützenburg/ zu Würtzenberg / Ober- und Nieder-Schlesien / Fürst zu Schwaben / Marggraff des Heiligen Römischen Reichs / zu Burgau/ zu Mähren/ Ober- und Nieder-Laußnitz/ gefürsteter Graf zu Habsburg/ zu Tyroll/ Pfirdt/ zu Siebburgen und Görtz/ Landgrafe zu Elsaßen/ Herr auf der Windischen Marck/ zu Portenau und Salins ꝛc. Bekennen öffentlich mit diesem Briefe und thun kundt allermänniglich/ daß Uns der Hochgebohrne Julius, Hertzog zu Braunschweig und Luneburg / Unser lieber Oheimb und Fürst / unterthäniglich zu erkennen gegeben/ was maßen Seine Liebden in Christlicher Erinnerung des allen Menschen vorstehenden gewissen Todes bewegt worden / GOtt zu Lob und Sr. Liebden Söhne zum besten / auch gemeiner Braunschweigischen Landschafft zu Wolfahrt und gedeylicher Aufnahme fürnehmlich auch darumb / daß nach Sr. Liebden Absterben kein Zerrüttung/ Uneinigkeit und Zweitracht über Sr. Liebden Verlassenschafft und Länder und Leute anwachsen möchte/ Ihren letzten Willen und Testament, wie Se. Liebden es nemlich nach dero tödtlichen Abgang gerne wolte gehalten haben / in Schrifften zu verfassen und zu schliessen; inmaßen Uns das Se. Liebden desselben Ihres Testaments ein glaubwürdiges trans-

transumpt, durch ihren zu Uns abgefertigten Gesanten/ fürbringen lassen / von Worten zu Worten/ also lautendt:

Im Namen der Heiligen/ Ewigen/ Allmächtigen/ unzertheilten Dreyfaltigkeit / GOTTes des Vatters/ GOttes des Sohnes Unsers lieben HErrn und Heylandes JESU CHristi/ und GOttes des Heiligen Geistes Amen: Von desselben einigen GOttes Gnaden / wir Julius, Hertzog zu Braunschweig und Lüneburg/ bekennen vor Uns / Unsere Erben und Erbnehmen/ und thun kundt jedermänniglich dies Brieffes ansichtigen. Demnach weyland Unser Brüder alle durch GOttes Willen nach Zeiten mit Tode verfahren / und sonderlich letzlich Hertzog Carl Victor und Hertzog Philipp Magnus, als die Aeltesten/ für das geliebte Vaterlandt / mit unsterblichen Ruhm / Mannhafftig / Tapffer und Ritterlich gestritten/ und am 9. Julii, da man zehlet nach Christi Unsers lieben HErrn und Heylandes Geburt 1553. Ihrer Lbden. Lbden Fürstlich Blut vergossen/ und Ihr Leben Christseelig beschlossen/ daß also durch sonderliche wunderbare gnädige Versehung des Allmächtigen GOttes/ in dessen allmächtigen Hand wir alle seyn/ der auch die Königreiche und Fürstenthum austheilet und giebet wem er will/ nicht allein über und wieder unser selbst/ sondern uns fast aller Menschen versehen / die Regierung dieses Unsers angeerbten Fürstenthumb Braunschweig / und allen desselbigen Lande und Leute Wolffenbüttelischen Theils und Christliches Heimscheiden hochgedachtes Unsers Herrn und Vattern auf Uns als den einigen hinterbliebenen seiner Gnaden Liebden Sohn und rechten wahren väterlichen Erben und ungezweiffelten Successorn verfellet und kommen / die Wir auch nun in das 15. Jahr gleichfalls durch gnädige Hülffe und Beystand GOttes regieret haben/ denen jetzo noch und so lange es des viel frommen GOttes Wille ist / fürstehen / und die dabevor erlangte geistliche Bischoffthumb und andere Dignitäten andern liberè resigniret und verlassen/ und also von der Geistlichkeit/ dazu von Unsern Herrn und Vatern auch Brüdern hochermelt wir sonderlich deputiret und verwiesen gewesen/ einen Abstandt gethan/ und aber nichts liebers wolten/ auch dahin zum höchsten geflißen seyn/ und zu dem Ende bishero vielfältige grosse Mühe/ Sorg und Arbeit auf Uns genommen/ und Uns auch sonsten gar nichtes verfehlen und verdrießen lassen/ auch hinfüro alle Unsere Gedancken/ tichten und trachten / Rath und That gerne dahin richten wollen / daß nicht allein bey Unserm Leben und Regierung dieselben Unsere anererbete Fürstenthüme Lande und Leute/ und was Uns und Unsern Erben und Nachkommen/ deren nach GOttes Willen wir es setzen / noch mehr nachgehends an- und zufallen mögen/ sondern auch nach Unsern tödtlichen Abgang / daß Wir auch zu GOttes Allmacht stellen/ bey und unter Unsern Söhnen und Ihrer Lbden. Lbden. von den Allmächtigen verhoffenden Kindern und Kindes-Kindern von einer Regierung zur andern/ zu guten beständigen gedeylichen Wesen / ersprießlicher Aufnahm und immerwachsenden Wohlstande/ dazu sie vermittelst göttlicher Verleihung zuforderst durch Unsers Herrn und Vatern hochermelt / und dann auch folgends ohne Ruhm zu melden/ unsere selbst viele Mühe und grosse Arbeit gesetzet/ und biß dahero GOtt lob! erhalten worden/ bleiben stehen/ ja wachsen / und verbessert / umb des so viel mehr dem allmächtigen/ gnädigen gütigen GOtt und auch der Röm. Kayserlichen und Königlichen Majestät Unsern allergnädigsten Herrn und dem Heil. Röm. Reich zu rechter wahrer Andacht und guten beständigen friedlichen Wesen von Zeiten zu Zeiten/ und so lange dieser Unser Fürstlicher Stamm nach GOttes Willen seyn wird/ von und unter denselben gedienet / auch sonderlich hochermelten Röm. Kayser und Königlichen Majestät und des Heil. Reichs ohne weniger Beschwerung die Reichs-Anlagen und andere Gebührnüs jedesmahl ohne allen Abgang daraus geleistet werden mögen. Daneben haben Wir auch erwogen / daß Wir alle sterblich / und die Tage des menschlichen Lebens allhie auf dieser Welt und betrübten Jammerthal gleich einem Schatten dahin gehen/ und also nichts gewissers denn Sterben / nichts ungewissers aber denn die Stunde desselben/ und Uns zugleich aus vielen Vorkommen des Spruchs des hocherleuchteten Propheten und Mann GOttes Esaiæ, Orden deinem Haus / denn du wirst sterben / Unsere hochlöbliche Vor-Eltern und sonderlich Unsers Herrn und Vaters hochermelt Exempels deren G. G. und Lbden. Lbden. allewege und bey guter Zeit / auch noch wehrenden Leibes-Kräfften und unverruckten Verstande mit guten Rahz und wohlbedachtem Muht ihren letzten Willen und wie es sie allenthalben GOtt dem Allmächtigen zu Lob / dero Röm. Kayf. Majestät und dem Heil. Reiche zu Dienste/ auch hinterlassenen Fürstenthumben/ Landen und Leuten zu Trost / Gedeyen und Wohlfahrt/ nach ihrem tödtlichen Hinscheiden gehalten haben wolten/ verfasset und verordnet/ erinnert/ und dieweil wir daneben so wol aus den alten Historien und Geschichten/ als in der Erfahrung selbst befunden und gelernet / welcher gestalt geringe Dinge durch Einigkeit und gute wohlgefassete Ordnung erhoben / und dagegen das/ was groß und mächtig gewesen/ durch Uneinig-

nigkeit / Zweytracht und Unfried auch Unordnung geringert / geschwächt / verstört / auch zernichtet und zerfellet: Als haben wir noch in wahrer Furcht und mit sonderlicher embsiger Anruffung GOttes gehalten fleißigen Nachdencken / es dahin / wie auch Unser Herr Vater und Vor-Eltern / ermeßen / dafür wir es auch gar gewiß halten / da Unsere freundliche liebe vier Söhne / Hertzog Heinrich Julius, postulirter Bischoff zu Halberstadt und Minden / Hertzog Philipp Sigismundt / Hertzog Joachim Carl, und Hertzog Julius Augustus, mit welcher der getreue gütige GOtt Uns und die Hochgebohrne Fürstin / Frau Hedwieg / gebohrne Marggräfin zu Brandenburg / Hertzogin zu Braunschweig und Lüneburg / Unsere freundliche hertzliebe Gemahlin reichlich gesegnet / dafür Wir ihme billig hohen unaufhörlichen Preis / Lob und Danck sagen / und nach seinem Wohlgefallen / das noch mit mehren thun kan / auch neben Ihrer Lbden. Lbden Unsere Land und Leute durch Gnade des Allmächtigen und unsere fleißige / vernünfftige / wohlbedächtige Renovirung und Erneuerung / Bekräfftigung und Bestättung vorigen alten Verträge / Statuten und Constitutionen / und daneben Auffrichtung und Machung neuer heilsamen nützlichen Ordnung / Dispositionem und letzten Willen / sonderlich der auf Uns bey Unsern Söhnen / Erben und Nachkommen folgender Fürstlichen Regierung halber zu freund-brüderlicher Einigkeit / Ruhe und Friede bleiben / daß nechst GOttes Seegen und gnädigen Beystandt / dadurch erstlich alle Unsere Söhne / Erben und Nachkommen und dann auch Unsere Land und Leute umb so viel besser und stattlicher nicht allein zu guten immerwährenden Wohlstande seyn und erhalten / sondern auch gemehret und gebessert werden könten.

Damit nun deshalben und auch sonsten allen deren so nach Uns zu Erhaltung / Mehrung und Besserung Unsers uhralten Stammes / Fürstenthums und desselbigen angehörigen Landen und Leuten um mehrer Hoffnung beständigen Friedens und Einigkeit unter hochermelten Unsern freundlichen hertzlieben Gemahl / Söhnen und Töchtern / was Wir deren nach Uns verlassen werden / dienstlich seyn mag / an Unsern väterlichen Willen und Wohlmeinung nichts erwünde; So haben Wir demnach Unsern letzten Willen / Constitution, auch väterliche Ordnung / Disposition und Meynung / wie es mit Unserm Land / Leuten und Fürstenthumb auch der Regierung darunter und andern mehr nach Unserm tödtlichen Absterben festiglich und unverbrüchlich soll gehalten werden / nach Unserm besten Verständniß fürgenommen zu machen / zu ordnen und zu setzen / auch denselben unsern letzten Willen / väterliche Ordination, Statuten / Ordnung / Disposition und perpetuam constitutionem hiemit gegenwärtiglich in Krafft und Inhalt dieses.

Erstlich so thuen Wir Unsere Seele / wann dieselbe nach GOttes Willen von Unserm Leibe scheiden wirdt / dem gnädigen / barmhertzigen / Allmächtigen / viel frommen / einigen / gütigen GOtt / der Heiligen unzertheilten Dreyfaltigkeit / GOtt Vater / GOtt Sohn / und dem Heiligen Geiste / der sie erschaffen / und mit seinen theuerbahren rosinfarben Blut auch bitter Leiden und Sterben erlöset / und durch sein ewiges / wahrhafftiges / göttliches / heilsames / seligmachendes Wort und die heiligen Sacramenta geheiliget hat / in seine göttliche Hand mit allen heiligen Engeln und Auserwehlten GOttes seinen himmlischen friedenreichen Trohn in ewiger und unaussprechlicher Glori und Herrlichkeit erblich zu besitzen / hiemit befehlen.

Zum andern soll Unser todtlicher Cörper und Leichnam nach Christlichen / löblichen / GOTT wohlgefälligen Gebrauch und Anweisung unserer Kirchen-Ordnung Unserm Fürstlichen Stande und Herkommen gemäß / doch ohne alles Gepränge und Unkosten / allhie in Unser Heinrich-Stadt Kirchen zu Unser lieben Frauen in der vor Unserm Herrn Vatern hochermelt erst angerichten Capellen und dazu von Uns neben und allernegst Sr. Gnaden und Liebden Begräbniß zum ersten Unserer angefangenen Regierung erbaueten neuen eigenen Gewölb / bey hochermelten Unsern Herrn und Vatern / auch Sr. Gnaden und Liebden andere Gemahlin / Frauen Sophien / gebohrne aus Königlichen Stamm zu Pohlen / Hertzogin zu Braunschweig und Lüneburg / Weyland Unsere gnädige und freundliche liebe Frau Mutter und Gevatterin / auch Unsere zween Brüder / Hertzogen Carl Victorn und Hertzogen Philipp Magnussen / daselbst hin / dann auch mehr Fürstliche Cörper nach Zeiten gebracht / bestellet und begraben worden. Nach solchem und alldieweil der gnädige / gütige / allmächtige GOtt Uns wie gemelt / mit 4. Söhnen und 6. Töchtern oder Fürstlichen Fräulein reichlich gesegnet / welche alle noch im Leben seyn / dafür Wir seiner göttlichen Allmacht billig hohen Lob und Danck sagen / Wir auch gantz gerne wollen / daß dieselbe Unsere Kinder alle und sonderlich die Söhne nach Unserm Absterben freundlich und brüderlich mit und unter einander leben und unter Ihren Liebden Liebden allerseits über Unsern Landen / Leuten / auch der Regierung und ander Erb- und Verlassenschafft halben / kein Mißverstand / Zanck und Hader erwachsen möchte / und Wir denn

denn befunden / daß Unsere vielgeliebte Herren Vor-Eltern / sonderlich aber der HErr Groß-Vater / Hertzog Heinrich der Aelter / und Herr Vater / Hertzog Heinrich der Jünger / Christlöblichen Gedächtniß / aus vielen bewegenden Ursachen und gantz vernünfftiglich gestehen / daß Unser Land und Fürstenthumb Braunschweig künfftig nicht subdividiret oder vertheilet / sondern allein ein regierender Herr derselben elteste Sohne / jederzeit succediren und folgen sollen; Inmassen dann darauf zu mehrer Bestättigung des intents und Wohlmeinung im Jahr nach Christi unsers HErrn und Heilandes Gebuhrt 1532. Montags nach Invocavit in der Heil. Fasten zwischen hochermelten Unsern Herrn und Vatern / Hertzogen Heinrichen dem Jüngern / Eins / und S. G. und Lbden. freundl. lieben Brudern Hertzogen Wilhelm andern Theils / durch die Gemeine dieses unsers Fürstenthums Braunschweig-Wolffenbüttelischer Landschafft ein sonderlicher ausführlicher erblicher Vertrag und Vereinbahrung als ein ewiges immerwährendes Statutum & Pactum gentilitium Unser hochlöbl. alten Stammen Braunschweig / sonderlich dieser unser Wolffenbüttelischen Linien aus deroselben Land und Leuten zu unaufhörlicher / allzeit wehrenden Frieden / Einigkeit und blüenden Wachsthum / bedinget / verhandelt / aufgerichtet und vollenzogen / welches alles auch nicht allein von hochermeldeten beyden Fürsten / Gebrüder / Unsern Herrn Vatern und Vettern / Hertzogen Heinrichen dem Jüngern und Hertzogen Wilhelm vor Ihre Lbden. Lbden. auch alle und jede derselben Erben und Nachkommen für und für / sondern auch die allgemeine Landschafft beliebet / angenommen und vollzogen / auch neben den beyden hochermelten Fürsten durch etliche fromme von den Land-Ständen / als von Prælaten / Ritterschafft und Städten / im Nahmen an statt und von wegen der gantzen gemeinen Landschafft gegen Obligation beständiglich vollnzogen und versiegelt / in welchem Erb-Vertrage und Vereinbahrung auch unter andern und fürnehmlich ausdrücklich und kräfftiglich in perpetuum ordiniret / statuiret / constituiret / disponiret und verordnet / daß hinfüro allewege und zu ewigen Zeiten nur allein der älteste Sohn des regierenden Fürsten in absteigender Linien / so lange die durch GOttes Seegen dauren / continuiren und nicht aufhören und erloschen wird / als über und zu Abgang derselben elteſten Vetter ex linea collaterali, oder zu der Seit-Linien im Lande Braunschweig regierender Fürst und Herr seyn / die andern jungen Söhne / Brüder und Agnaten oder Vettern aber in andere Wege versorget werden sollen / dabey auch ferner versehen / daß allewege dem neuantretenden regierenden Fürsten die Land-Stände ehe nicht huldigen und schweren sollen / er habe sie denn zuvor kräfftiglich assecuriret und versichert / daß auch nach seinem Tode ihm sein ältester Sohn im Regiment und sonsten niemand folgen / und dafür auf- und angenommen werden solte; Solcher erblicher Vertrag / Vereinbahrung und ewig währendes Statutum und Constitution ist auch am 5. Aug. desselben 32sten Jahrs der minder Zahl von Weyland Kayser Carolo V. hochlöbl. Gedächtniß aus Kayserl. Majest. Macht / Vollkommenheit allergnädigst- und bestendigster Form bey einer nahmhafften poën confirmiret und bestätiget; So haben wir mit Fleiß angesehen und erwogen / daß solche Ordnung / Pactum und Statutum den Rechten gemäß / auch in viel Chur- und Fürstl. ja andern hohen und niedrigen Häusern ausserhalb und im Heil. Reich dergleichen gebräuchlich / und dazu Uns und Unsern Erben und gantzen Stammen / Landen und Leuten / dies gantz fürträglich / auch zu allem Besten und Aufnehmen gemeinet und gereichen thut: Sintemahl aus Vortheil- und Zerreissung der Land und Leuten gemeiniglich Unfried / Uneinigkeit und Krieg auch endliche Zerrüttung und Untergang der Geschlechte herfliessen / inmaßen solches nicht allein viel auswärtige Historien / sondern auch Unsere hochlöbliche Vor-Eltern Geschichte und Exempel leider gnugsam bezeugen / es auch sonsten die Erfahrung giebt / und derowegen Uns als den einigen regierenden Fürsten und natürlichen Erben und einigen verbliebenen Sohn Unsers Herrn und Vatern hochermelt / schuldig erkant / solchen erblichen Vertrag / Vereinbahrung und Ordnung in allen Puncten Fürstlich und auffrichtig zu verfolgen / auch Unsern lieben getreuen Land-Ständen des zu halten / darzu Wir ihnen Krafft solcher Vereinbahrung und von ihnen mitbeliebten und vollzogenen Erb-Vertrage / nemlich zu Verordnung Anweiß- und Darstellung eines eintzigen Regenten und gewissen ungezweifelten Landes-Fürsten / dieser Unser Lande und Fürstenthumb nach / Uns obligirt und verbunden / auch zu leisten pflichtig und schuldig seyn. Dem allen nach wollen Wir in Krafft dieses denselben angeregten 32. jährigen von Kayserl. Majest. confirmirten Vertrag und Vereinbahrung vor Uns und Unsere Erben in allen seinen Puncten / Clausuln und Inhaltung expresser und bester beständiger Form / wie zu Rechte und nach Gewohnheit am kräfftigsten und beständigsten geschehen soll / kan oder mag / renovirt / verneuert und erwiedert haben; Thun solches renoviren / Verneuern und Erwiedern denselben auch hiemit / statuiren / constituiren / ordnen und wollen / daß Unsere liebe Söhne und

Erben für und für dieselbe 32. jährige Vereinbahrung/Statutum und Constitutionem bey der dazu nahmhafft gemachten Poen in ewige Zeit und allen ihren Puncten und Clausulen stehet/ fest/ Fürstlich und unverbrüchlich halten und versorgen sollen; Inmaßen Wir desselbigen auch von jetziger Kayſ. Majestät Unsern allergnädigsten Herrn/ Käyser Rudolph dem andern/de novo neben diesen Unsern Statuto, Constitution, Testament, letzten Willen und Verordnung als ein immerwährendes Statutum auch gantz unwiederrufflichen ewigen Gebrauch dieses Unsers Fürstlichen Hauses Braunschweig confirmiren und bestättigen lassen.

Solchem zu Folge und Krafft dieses auch nach Anweisung der beschriebenen Rechte/setzen/ statuiren und constituiren Wir/ ordnen/ meynen und wollen/ auch hiemit und in Krafft dieses endlich und ernstlich/ so viel Unsere 4. Söhne und Fürstliche Landes-Erben/ auch die Regierung Unser Land und Leute nach Uns betrifft/ daß der Hochwürdiger/ Hochgebohrner Fürst/ Unser freundlicher natürlicher lieber ältester und von Uns und unser freundlich geliebten Gemahlin noch bey Leben unsers Herrn und Vatern erstgebohrner Sohn/ Herr Heinrich Julius, postulirter Bischoff zu Halberstadt und Minden/ Hertzog zu Braunschweig und Lüneburg/ und also fürter in der ab- und niedersteigender Linien/ über Unsere Lande/ Leute und Fürstenthumb/die Wir nach Unserm tödtlichen Abgang hinter Uns lassen/ auch was deren hernacher aus Schickung des Allmächtigen durch Erbe und Angefälle dazu kommen möchten/ allein der regierender Landes-Fürst und Herr/wie auch sein ältester Sohn nach ihme und so fürter in linea descendenti erblich seyn/ Hertzogen Heinrich Julii Liebden/ auch als wie gemelt diese Verwaltung/ Regierung/ Administration, darüber allein zustehen soll/ die Wir Ihm Hertzog Heinrich Juliussen des Herrn Postulirten zu Halberstadt und Minden Lbden. als dem ältesten Sohn/Hertzog Heinrich Julium zu einem eintzigen regierenden Landes-Fürsten aller Unser Lande und Fürstenthumb nach Unserm Absterben/ welches zu GOttes Willen stehet/ setzen und constituiren/ und damit zugleich S. Hertzogen Heinrich Julii Lbden. jure Constitutionis hiemit kräfftig- und beständiglich zu Unsern rechten wahren Erben verordnen/machen und hæredem instituiren/ auf maße wie allenthalben folget:

Und soll demnach und Krafft dieses hochgedachter Unser ältester Sohn als institutus unus & indubitatus Hæres nach Uns von allgemeiner Unser Landschafft vor ihren einigen/ rechten/ wahren und väterlichen Erb- und Landes-Fürsten/ angenommen/ erkant/ geehret und gehalten/ Ihme auch die Erb-Huldigungs-Pflichte und Eyde darauf geleistet/ daher unser Sohn Hertzog Heinrich Julius, schuldig und pflichtig seyn/ Sie die Landschafft zuförderst zu allecuriren und zu versuchen/ daß auch nach Sr. Liebden niemands dann denselben eltester Sohn regierender Herr werden/ seyn und bleiben solle/ an welcher Regierung/ Verwaltung und Administration auch nutzbahren genießlichen Gebrauch obberührter Unser Land/ Leute und Fürstenthumb/ auch desselben Schlösser/Häuser/Herrschafften/ Aemtern/ Städte/ Gerichte/ Obrigkeiten/Renten/ Zinsen/ Gefällen/ und Einkommen und alles dessen/was an Landen und Leuten hiernechst nach GOttes des allmächtigen/ gnädigen Willen und Schickung durch Erb- und Anfälle dazu kommen möchte/ Unser ander jünger und zu der Regierung nicht constituirte und eingesetzte Söhne/so Wir jetzo haben und durch gnädigen göttlichen Seegen hiernechst noch gewinnen mögen/ ernanten Unsern ältesten Sohn instituiren/ und genanten Erben Hertzogen Heinrichen Juliussen auch S. Lbden männliche Leibes-Erben in absteigender Linien/ nicht hindern/molestiren/bekümmern/ noch betrüben/ oder auch einigen Eingriff/ Inhalt/ Turbirung und Eintracht thun sollen/weder durch sich selbst noch jemands anders von einer oder ihrer aller wegen/solches auch so wenig heimlich und öffentlich zu geschehen/ noch gethan werden/ andern verhängen oder verstatten/ in keinerley Weise noch Wege/ sondern die gemelte Unsere jüngere und zu der Regierung nicht verordnete Söhne alle und ein jeder insonderheit und deroselben Leibes-Erben/ da einer oder mehr welche gebohren würden/ sollen sich allerdings ernenntes Regiments/ Verwaltung und Administration unsers Fürstenthums Land und Leute gäntzlich enthalten/äußern und entschlagen; Ferner statuiren/ ordnen/disponiren und setzen Wir/ wollen auch hiemit ernstlich und väterlich/ daß Unser zukünfftiger/ regierender Sohn und Erbe Hertzog Heinrich Julius gantz und gar kein Geld weder an kleinen noch an grossen Summen hinter sich borgen noch aufnehmen/ oder auch andern zuforderst von unsern hinterlassenen Baarschafft und des gemeinen Landes auf alle fürstossende Nothfälle/die GOtt gnädiglich verhüten wolle/ verordneten Schatz und Vorrath an der höhern und ebenbürdigen/oder niedrigen/ etwas leihen oder fürsetzen/ noch auch einiges unsers Fürstenthumb/Clöster/Herrschafften/Schlösser/Häuser/Städte/Dörffer/Gerichte/ Höltzer/ Mühlen/Schäfferey en/Krügen/ noch andere ansehnliche Stücke und Cammer-Güter von neuen verpfänden/ verkauffen oder alieniren sollen/ solches geschehe denn in scheinbahren Nothfällen gemeines Fürstenthumb und Vaterlandes/oder daß demselben sonst dardurch ein fürtrefflicher Nutz/ Gedeyen und Wachsthum geschaffet werden könne/ wie dann auch von Unsern Fürstenthum keinen Fürsten/ Graffen/ Thum-Capittel und mächtigen grossen Städten gantz und gar nicht eingethan/ versetzet und verschrieben/ sondern es in dem/ wie auch sonsten durchaus nach besagter mit Unserm Vettern der Hertzogen zu Braunschweig und Lüneburg habenden und Uns aufgeerbten Erb-Verträgen/ welche die jetzige Röm. Kayserl. Majest. Unser allergnädigster Herr allergnädigst confirmiret und bestättiget hat/ gehalten werden solle/ dazu Unsere Söhne und Erben sambt und sonders ohne das verbunden und die zu halten schuldig seyn; damit aber Unser ander und zu der Regierung nicht verordnete jüngste 3. Söhne/Hertzog Philipp Sigismundt/Hertzog Joachim Carl/ und Hertzog Julius Augustus, alle und ein jeder insonderheit und da Uns und Unserer Gemahlin der Allmächtige GOtt dennoch mehr bescheren würde/wie recht und billig ist/ Ihre Fürstliche Unterhaltung auch haben mögen; So ordnen/ statuiren/ setzen und wollen Wir/ daß Unser elteſter regierender Sohn Hertzog Heinrich Julius erstlich Sr. Lbden. Stifft Halberstadt und Minden/und was etwan hiernechst nach GOttes Schickung S. Lbden. mehr am Ertz-Stifft an sich bringen möchte/ zu behuef und in favorem eines oder zwey andere Unsere Söhne und S. Lbden. Brüdere/ wie sich das Vermöge der geistlichen Rechte und nach löblicher Gewohnheit eines jeden Stiffts gebühret/ und so viel mit Willen/ Zulaß und Nachgeben der Thum-Capittul/ als der Stifft-Erbherrn und anderer/ quorum interest, geschehen kan/ resigniren/ abtreten/überlassen und übergeben/ wie denn auch denselbigen und andern Sr. Lbden. Brüder allem und einem jeden insonderheit/ Unser ältester regierender Sohn Hertzog Heinrich Julius nach bestem seinem Vermögen/ beförderlich und behülfflich seyn soll/ daß J. J. J. L. L. L. alle und jede besonder/ zu mehr Ertz- und Bischofflichen Würden/ oder Comtereyen/ Domb-Probsteyen/und andern geistlichen Prælaturen und Dignitäten/ bey Ertz-Stifften gemacht und erhoben werden mögen/ allermassen bey Unser hochlöblichen Vor-Eltern Zeiten und letzlich noch von Unsern Herrn und Vatern auch Brudern und zuforderst Hertzogen Philipp Magnusen/Unsern Herrn Vatern/Brudern/auch Uns selbst ist beschehen. Es soll aber Unser instituirter Erbe und regierender Sohn Hertzog Heinrich Julius, auf die jetzo gesetzte Fälle Unsere andere Söhne und Fürstliche Manns-Erben seine Brüder nicht mit leerer Hand/ sondern also in die Ertz- und Stiffter/ darzu sie durch GOttes gnädige Schickung und ordentliche Mittel befordert und erhoben werden/ abfertigen und versehen/ daß sie ohne alle Beschwerung der Ertz- und Stiffter ein gutes Begnügen und reichliches Fürstlich Hinkommen haben mögen; Allermaßen Wir auch Ihm Unserm ältesten Sohn Hertzog Heinrich Julium selbst in das Stifft Halberstadt bracht haben/und dergleichen Zuthuung vorhabens seyn/ doch soll sich keiner Unser Söhne unterstehen/ auf die geistlichen Ertz- und Stiffter und an deren Guht einmahl geeignete Güter zu verheyrathen/ wie Wir das auch selbst nicht gethan haben/ dabey auch zwar keines Seegens GOttes zu erwarten ist/ wehre es auch Sache daß Unsere Mittlere und Jüngere nicht regierend/ ein oder mehr Unsern abermahl hochermelten Vor-Eltern nachschlagen/ einen Krieges-Fürsten geben/ und einen oder mehr Christliche rechtmäßige Züge dem geliebten Vaterlande Teutscher Nation, und der gantzen Christenheit zu Troste/Wohlfahrt und Rettung/ als etwa wider den Erb-Feind/den Türcken/ Moscovietern/Tartarn/Mohren oder andern der Christenheit beschwerliche schädliche Wiedersacher und der Kayserl. Majest. und des Heil. Reichs Feinde und aufsetzige Benachbarten mit Raht und Zuthun/ oder auch aus allergnädigsten Geheiß der Röm. Kayserl. Majest. Unsern allergnädigsten Herrn/ auch des Heil. Reichs Churfürsten und Stände Vorschub/fürnehmen und zuthun/ oder sich sonst in Fürstlichen meßigen rühmlichen tapffern Kriegs-Händeln gebrauchen lassen/ als der Röm. Kayser- und Königl. Majest. hochermelt/oder andern Christl. Könige Höffen zu Dienst begeben wolten oder würden/ daran soll Unser ältester Sohn/regierender Herr/Hertzog Heinrich Julius, J. L. nicht hindern noch abhalten/ sondern vielmehr deſen Vermögens dazu befodern/ die auch J. J. L. L. Fürstl. Herkommen nach eußersten und nach aller Nothdurfft zu solchen Kriegs-Zügen und hoher Potentaten Diensten doch also staffiren und versorgen helffen/ daß daraus mehr Ihrer aller Mannheit und Tapfferkeit/ denn grosser übermäßiger Pracht und grösten vermercklichen Unkosten zu vermercken/ es auch J. J. L. L. allerseits und Unserm uralten löblichen hohen Herkommen von Königen/Chur- und Fürsten mehr rühmlich denn verweißlich seyn/ und Unserm regierenden ältesten Sohn Hertzogen Heinrich Julio, nicht zu viel oder schwer falle/ und die Jünger ausrüstende seine Brüder es nach vollendetem Zuge S. L. wieder erstatten und abtragen können/ auf daß auch Unsere andere mittler und jüngern Söhne/ wie gemelt/ sich umb so viel besser zu erhalten und Ihr Fürstlich Auskommen

men haben mögen/ so soll unser ältester Sohn und regierender Hertzog Heinrich Julius, J. J. L. L. sonderlich aber diejenige so und als lange sie nicht durch GOttes Gnade und des regierenden Bruders Beförderung zu regierenden Ertz- und Bischoffen erhoben werden und kommen/ nach Gelegenheit mit Rath und That Unsern hernach verordneten Testamentarien/ und den fürnehmen Land-Räthen entweder mit gewissen Herrschafften/ Schlössern und Aembtern Unsers Fürstenthums zu J. L. da sie bey den regierenden Bruder zu Hoffe nicht länger seyn und sich verhalten wollen/ Uffenthalt und wesentlich Residenz versehen/ die Ihnen übergeben und anweisen/ oder über J. J. L. L. ein umb so viel ansehnlichen Stück Geldes an jährlichen gewissen stehenden Renten und Hebung übermachen/ wie Ihn denn unsere gehorsame Landschafft nach jedermahliger Gelegenheit und Anweisung des obberührten 32. jährigen Vertrages im besten mit einzurahten wissen wird/ wir auch vermittelst göttlicher Verleihung hiernegst selbst wie in dem uf alle Fälle/ als da es mit Unsern Braunschweigischen Fürstenthumb bey diesen ietzigen gegenwertigen Stande bleiben/ oder auch nach GOttes Willen etwas mehr am Erbe gegen den regierenden Bruder anfallen und zugehen würde/ gehalten werden solle/ weitere Verordnung zu machen entschlossen seyn/ als daß ein jeder unser Sohn seine ziemliche legitimam si non totam tamen diminutam bekommen möge/ wie das für das gelegenste und erträchlichste sonsten angesehen wird/ Uns auch solches hiernechst zu thun ausdrücklich vorbehalten/ doch soll uf den gesetzten Fall dem regierenden Landes-Fürsten unserm ältesten Sohn und gesetzten Erben Hertzog Heinrich Julio, die hohe Landes-Fürstl. Obrigkeit durchaus/ auf andern Herrschafften/ Schlössern und Aembtern/ so Unsern nicht regierenden Söhnen zu J. J. L. L. Auffenthaltung hiernechst verordnet und angewiesen werden mögen/ sambt der Erbhuldigung/ Land-Folge/ Reichs- und Kriegs-Steuren/ Schatzungen/ geistlichen und weltlichen Lehenschafften/ dadurch unverrücket und unbenommen bleiben/ und die andere jüngere nicht regierende Söhne solche Herrschafften/ Schlößer und Aembter anders nicht dann wie ander beschlossen und Pfandträger inne haben und geniessen; Allermassen Wir hierüber ferner und ausführlicher hiernechst disponiren und verordnen wollen und sollen/ also Unsere junge nicht regierende Söhne mit demjenigen was Wir Ihnen oder einem jeden insonderheit neben oder auch an geistlichen Dignitäten nach ferner zutragender Gelegenheit/ als zu ihrem Fürstlichen Unterhalt vermachen werden/ oder in Verbleibung dessen Unsere nachverordnete Testamentarien und Vormunden mit Zuthun etlicher von der Landschafft/ nach Ausweisung des mehr obberührten 32. jährigen Vertrags zwischen unsern Herrn und Vatern und Sr. Lbden. Bruder Hertzogen Wilhelm beyde hochermelt durch die Landschafft bedinget und verhandelt/ und dieses Unsers sonderbahren Statuten/ Constitutum und Verordnung für billig und gleichmäßig erachten können/ gäntzlich und wohl zufrieden seyn/ und Unsern obgesetzten ältesten regierenden Sohn und instituirten Erben Hertzog Heinrich Julium mit und ohne Recht oder auch in andere Wege zu höherem und mehrern oder grösseren und stattlicherm Unterhaltung und Zulagen nicht nöthigen/ bedrengen noch beschweren/ dazu dann S. Lbden. oder da es gleich geschehen oder fürgenommen werden solte/ gar nicht verbunden noch ein mehrers zu thun schuldig seyn soll. Dieweil dann der offtangezogene 32. jähriger Vertrag/ wie zum theil oben berührt/ ferner auch dies ausdrücklich statuiret und disponiret/ das auch ohne das wissend/ daß hochermelte hochlöbliche Vor-Eltern und zuforderst Unser Herr und Vater damit Unser Fürstlicher uhralter Stamm und Herkunfft von Käyser und Königen durch weitere Zertheilung der Land und Leute und dieser allbereit geringer Fürstenthumb Braunschweig nicht zu ferner Abnehmen gerathen/ sondern vielmehr zu grösserm Wachsthumb und vorigen alten Ansehen und Wohlstande nach GOttes Willen bleiben und kommen möchte/ in und allewege der Meinung und hochvernünfftigen Bedencken gewesen/ daß nicht allein unter J. J. L. L. Söhnen/ Uns und Unsern Brüdern/ keine weitere subdivisio und Zertheilung dieser Unser Lande und Fürstenthumb zu mehr unterschiedliche Regierung geschehen/ sondern auch/ da nach GOttes Schickung unsers freundlichen lieben Vatern Brudern und Gevattern/ Herrn Erichen/ Hertzogen zu Braunschweig und Lüneburg Land und Fürstenthumb/ mit ihren angehörigen Graff- und Herrschafften/ wie auch des Fürstenthum Braunschweig Grubenhagischen Theils und andere Lande und Herrschafften wieder zu den itzigen Unsern inhabenden Landen und Fürstenthumb alle oder deren etzliche fallen und kommen würden/ daß alsdann alles und jedes bey dieses Unser Fürstenthum Braunschweig-Wolffenbüttel. Theils wieder gelegt/ auch dabey unverrücket und unabgetheilet für und für von Erben zu Erben bleiben/ und also alles sonderlich aber die Wolffenbüttelischen und Calenbergischen ein Theil werden/ und die von Alters zusammen seyn und bleiben/ darauf auch keine weitere Abtheilung fürgenommen/ verhenget oder verstattet werden soll/ wie hochermelt Unser

Unser Herr und Vater aber/ daß auch in S. G. und Lbden. gemachten Testament, dafür eine sonderliche gleichmäßige heilsame Verordnung gemacht/ statuirt und disponirt hat; So haben Wir bey Uns leichtsam ermessen können/ daß hochermelter Herr und Vater/ als ein hochverständiger alt-erfahrner und langgeübter fürtrefflicher Fürst hierüber die kurtz und zuvor angedeutete Bewegnissen viel anders mehr überwegende Bedencken und dazu treibende Ursachen gehabt haben muß/ und Wir bey wehrender Unser Regierung selbst zum Theil befunden/ auch aus vorigen Geschichten vermercket und Uns berichten lassen/ was für Ungelegenheiten großmercklich und fast unwiederbringlicher Schade und Nachtheil diesen Unsern Erb-Landen und Fürstenthumb/ durch die offtmahlige und Weit-Vertheilunge der Lande/ zuforderst aber die letzte Division zwischen den beeden Fürstlichen Häusern Unsern Wolffenbüttelischen und Calenbergischen Linien zugezogen/ und dahero noch imer von Zeiten zu Zeiten mehr und mehr zugewachsen/ derohalben und aus ebenmäßigen Bedencken/ daß hochermelter unser Herr und Vater gewesen/ dieweil Wir Uns auch als hochermeltes Unsern Herrn und Vatern einigen Sohn und natürlichen Erben ohne das schuldig und pflichtig erkennen/ den mehrerwehnten 32. jährigen zwischen Unsern Herrn und Vater einst/ und S. G. und Lbden. Brudern Hertzogen Wilhelm anders theils durch die gemeine Landschafft aufgerichteten und vollzogenen auch von der Kayſ. Maj. als ein perpetuum statutum dieses Unsers Fürstlichen Hauses Braunschweig confirmirten und bestätigten Vertrag in einem punct so wol als im andern steiff und fest zu halten/ und daß alles hoch/ stets fleißes in Acht zu nehmen und zu verfolgen/ inmaßen wir dann auch demselben mehrberührten Vertrag für Uns und Unsere Erben/ Kinder und Kindes-Kinder für ein immerwehrendes Statutum und beständige Gewohnheit dieses unsers Fürstlichen Hauses Braunschweig beliebet/ renoviret und bestätiget haben/ das auch hiemit und in bester Form nochmahls thuen; So statuiren/ ordnen/ constituiren/ schaffen und wollen Wir dem allen und nach Erweisung solches 32. jähriges offterregten Vertrags auch Unsers Herrn und Vaters vielgedacht darauf erfolgten Testament und letzten Willens hiemit und Krafft dieses/ daß nicht allein bey jetzigem Stande/ sondern auch auf dem Fall da nach dem Willen GOttes/ dahin Wir es stellen/ die Lande und Fürstenthum Braunschweigischen/ Calenbergischen und Grubenhagischen Theils/ desgleichen die Grafschafft Reinstein und Blanckenburg/ immassen jetzo unlängst mit der Grafschafft Hoya und Bruchausen geschehen/ und anders mehr mit der Zeit erledigen und an dies Unser Braunschweig-Wolfenbüttel. Theils loes fallen und also über kurtz oder lang wieder an Uns und Unsere Söhne und Erben kommen würden/ unsere Söhne und J. J. L. L. Leibes-Erben und männliche Nachkommen/ sich darauf zu zweyen/ dreyen/ oder mehren Regierung und wie die auch jetzo seyn/ nicht wieder vertheilen/ sondern das alles und jedes beysammen und allein einer/ als nemlich der Wolffenbüttelischen Haupt-Regierung unter dem ältesten und zu der Regierung von Uns verordneten Hertzogen Heinrich Julio, und desselben Söhnen und Leibes-Erben in absteigender Linien/ allermassen aber vermeldt/ und noch weiter in dem 32. jährigen vielfältig angezogenen Vertrage nach aller Nothdurfft ausgeführet wird/ und also einem regierenden Landes-Fürsten durchaus für und für seyn und bleiben lassen/ ihme dem regierenden daran auch keine Hinderung/ Bedrängniß noch Eintrag thun sollen/ und hierunter neben vorerwehnten und andern mehr sich getreulich erinnern und fleißig bedencken/ daß gleichwol/ wie auch allbereit angezogen/ daß Unser Fürstlich Hauß Braunschweig ein uhralter Stamm ist/ welcher von Kayser und Könige herkommen/ auch dazu etzliche unterschiedliche Kayser und König und sonsten großmächtige Potentaten/ Chur- und Fürsten gehabt/ und für alten Jahren in trefflichen hohen Ansehen und grossen Flor/ auch bey mehren Vermögen und dazu weitern Landen und Leuten fürgesetzet gewesen/ und derhalben neben dem regierenden Bruder zu rechter brüderlicher Treue/ unverrückter Liebe und beständiger Einigkeit aus Christlichen Hochfürstlichen löblichen Eiffer geflißen seyn/ wie dies unser Fürstlich Hauß Braunschweig durch GOttes Seegen und Christliche vernünfftige Mittel/ wo nicht gantz und gar wieder zu vorigen hohen Vermögen und alten Wohlstande/ doch mehren Ansehen und Aufnehmen J. J. L. L. selbst und Unsern uhralten Stammen zu ewigen unsterblichen Ruhm und hoher löblicher Nachsage befodert und gebracht werden/ und also am Vermögen/ Autorität auch Ansehen und Pertinenz nicht wenigern als andere uhralte löbliche Chur- und Fürstliche Häuser seyn/ sondern auch neben und bey demselben unverkleinert/ unbetrübet und unverdrucket bleiben möge/ welches denn nechst GOttes Seegen Wir ihme zum allerfleißigsten nachgedacht/ füglicher auch durch keine andere Mittel besser geschehen und erhoben werden kan/ als daß/ wie gemelt/ die Fürstenthumb Braunschweig und ihre angehörige Graf- und Herrschafften unvertheilet beysammen und unter einer Haubt-Regierung und dann die andern

Brüder und Vettern bey den regierenden Fürsten in guter brüderlicher und vetterlicher Lieb und Einigkeit beständiglich bleiben / und Sie sämbtlich zugleich alles ihr Thun und Lassen dahin richten/ wie dieses Unsers Fürstlichen Hauses Braunschweig Gedeyen und Wachsthum befodert und fortgesetzet werden könne / dabey Wir dann auch hiemit nochmahls unsere Söhne alle und einen jeden insonderheit gantz väterund ernstlich ermahnet / auch endlich gehabt haben wollen / daß Sie auch alle ihre Erben und Nachkommen sambt und sonderlich sich brüderlich/vetterlich und freundlich unter einander von Hertzen lieben/wohl begehen und vertragen/ keine Zweyung oder Zwiespalt / noch Gezanck / oder andern unbrüderlichen und unvetterlichen Willen/Gram oder Feindschafft unter sich anrichten/haben und halten/ noch sonsten sich einer gegen dem andern verleiten oder verhetzen laßen/ wie bey Vor-Eltern Zeiten leider mehr geschehen/ denn guet ist/sondern sich dafur als den gefährlichsten Gifft und schädlichsten Verderben und Untergang ihrer selbst auch Land und Leuten und Unsers gantzen Stammen zum fleißigsten hüeten/ und indem so wol als sonsten allen andern nicht so sehr auf ihren eigenen vermeinten Nutzen und Vortheil / dergleichen wol dabey gar nicht seyn kan / als unsers uhralten Fürstlichen Stammes Erhöhung auch des gemeinen Vaterlandes Wachsthum und Wohlfahrt suchen sollen / und da was Mißhelliges zwischen J. J. L. L. etzlichen oder allen/ welches doch nicht seyn soll/ fürstehle/ das nicht einwurtzeln/zu weit umb sich fressen und über Hand nehmen/sondern anfänglich und weil es noch neue/ auch den Dingen zu rahten und fürzukommen ist / zu Freund- Vergleichung und Absöhne / ohne alle Weitläufftigkeit kommen lassen/ und also mehr geflissen seyn / wie sie durch beständiger brüderlicher Einigkeit das geliebte Vaterland in guten Wolstande/ Wachsthum / Nahrung und Verbesserung erhalten / dann auch Zweyung und Uneinigkeit dazu Uhrsache geben / daß andere auswärtige/ wie bey vorigen Zeiten und schwebender unbrüderlicher und unvetterlicher Zweytracht zwischen den Fürstlichen Häusern dieser Unser Wolffenbüttelischen / der Callenbergischen/ Zellischen und Grubenhagischen Linien/ leider allzuviel bereit geschehen/ ihren Fues weiter im Lande und Fürstenthumb Braunschweig setzen mögen / dann wie oben auch angezogen/ concordiâ res parvæ crescunt, discordiâ magnæ dilabuntur, und ein gesammletes Reißlein ist viel leichter/dann viel zusammen gethan zerbrochen/ darumb sollen es Unsere Söhne gewiß darfür halten/ so lang sie unter sich in rechter brüderlicher Liebe und Einigkeit zusammen halten / und stets aus einem Stricke hetzen / daß J. J. L. L. und unsere Fürstliche Stammen nicht leichtlich ohne sonderlich Verhängniß und Straffe GOttes/ die er aus Gnaden und Barmhertzigkeit abzuwenden geruhe/ etwas abbrechen werde/ sondern sie sich vielmehr gegen allerhand Widerstand aufhalten/ auch erstlich sich selbst und dañ auch ihr Land/Leute und Fürstenthumb bey guter Ruhe / Gedeyen und Wolfahrt / bewohnen und alle Wiederwärtigkeit umb so viel leichtlicher/ vermittelst GOttes Seegen/ von sich und ihren Landen und Leuten abwenden und hintertreiben/ auch unsern uhralten löblichen Stammen zu vorigen hohen Ansehen und vermögenden Wohlstande/ zu ihren selbst unsterblichen Ruhm und aller Nachkommen Besten / bringen und dabey erhalten können/ und sollen also unsere Söhne und J. J. L. L. Erben und Nachkommen daher um so viel geneigter und geflissentlicher seyn/ sich mit und unter einander mit rechten brüderlichen/ beständigen treuen/ Liebe und Freundschafft zu meinen / zu ehren und zu fodern/ auch mit Hülffe/Raht und Beystand / so fern eins das ander zugleich und recht mächtig ist/ nicht verlassen / sondern sich durchaus alles freundlichen und brüderlichen Willens gegen einander befleißigen und halten/ auch in allen Nothfällen einer bey dem andern/ Lande/ Leute/ Leib/ Gut und Blut aufsetzen. Und tragen sich über alle Unsere Väterliche Zuversicht auf dieser Unser ernstlichen und Christlichen Verordnung zuwieder/ welchen der gnädige gütige GOtt verhüten wolle/zwischen unsern Söhnen allen oder etlichen solche schwere Irrungen und Mißhelligkeiten zu was Uhrsachen das immer geschehen mag/daß J. J. L. L. vor und unter sich selbsten darüber sich nicht scheiden noch vergleichen könten; So sollen sie doch darüber keines weges gegen einander zu keiner ende Krieg und andern tödtlichen Zu- und Angriffen eilen/ noch die Sache sonsten die verbitterte Schärffe/ Schrifften/ oder in ander unfreundliche Wege zu grosser Weitläufftigkeit und sonderlich für frembde gerahten und kommen lassen/ sondern ein jeder unser Söhne/ so mit dem andern zu unguten und Unfreundschafft zu thun gewinnet/ soll die andere unsere Söhne Er. Lbden. Brüdere/ so dem Irrunge nicht mittheilhafftig und ihnen anhengig seyn/ und zweyen seiner geheimsten treuen friedliebenden Räthe / oder von der Landschafft so eines ehrlichen guten Herkomens und unbescholten Leumuths denen des gemeinen Vaterlandes Wolfahrt auch am meisten angelegen ist/ auch unsere Söhne/ Land und Leute mit rechten treuen meynen/ neben unsere Julius-Universität zu Helmstedt darzu erbitten / erfordern und vermögen / die sich solcher Irrungen und

und Zwietracht unternehmen/und Sie die streitige Brüder in der Güte/ da die statt haben können/vergleichen/ vertragen und entscheiden/ ob aber die Güte nicht verfangen würde / alsdann sollen unsere streitige Söhne solche Speen/ Irrungen und Zwietracht für den andern unsern Söhnen und ihren zweyen Töchtern/ Dienern/ oder von der Landschafft auch unser Julius-Universität gegen einander zu summarischen schleunigen Austrag des Rechtens verfassen und keines weges ihr unterlangs habende Gebrechen und unbrüderlichen Willen sonsten zu grosser Weitläufftigkeit kommen / sondern es bey dem was unsere Söhne J. Lbden. Brüdere und beyder allerseits niedergesetzte J. J. L. L. eigene Räthe/Diener und der Landschafft und Universität/ Vermöge der Rechten / Reichs-Ordnung und Landes-Gebrauch / sonderlich aber nach ausdrücklicher Besagung und Ausweisung des vielfältig angezogenen 32. jährigen Vertrags/ auch dieser Unser Constitution, Statuti, Disposition und Verordnung allermeist / so viel die Regierung unsers ältesten Sohns auch von Uns hiemit ernanten und bestätigten Landes-Fürsten und instituirten Erben Hertzog Heinrich Juliussen und die nicht weiter Abtheilung der Land und Leute gemäß darinn befunden / und nicht zu erkennen/ urtheilen und aussprechen / unwiederruflichen belieben/ und ohn alles ferner Gezanck und Rechtfertigung sich daran begnügen/ daher allerseits nachkommen / und sich also mit Ablegung alles unbrüderlichen Willens und Gramschafft wieder zu guter beständiger brüderlicher Einigkeit und Freundschafft bringen lassen. Es sollen auch keiner Unser Söhne des andern seine Wiederwärtiger und Beschädiger hausen / hägen/ ätzen/ trancken/ herbergen/ enthalten und fürschieben / noch auch jemands anders in den seinen heimlich oder öffentlich zu thun verhengen/ und da hierüber einer unser Söhne einer bey den andern oder in dem seinigen Beschädiger oder Verletzere überkäme/ betrete/ oder auch wo ihme dieselbe wiederwärtige und aufsetzige Feinde angezeiget würden/ so soll der ander bey welchen also die Thäter/ Feinde und Beschädiger wehren/ dem Kläger gegen deme oder dieselbige Rechts gestatten und verhelffen/ zu deren Behuef nothdürfftige Hafft-Briefe ertheilen / auch wol die Gefangene auf einen Revers remittiren und folgen lassen/ damit solche Verbrecher ihre verdiente Straffe empfangen mögen; Unsere Söhne keiner soll sich gegen dem andern/ mit Niemand wer der auch wäre/ in Bündniße/Verträge und Verständniße einlassen/ in keine Wege/sondern sich deßelben gäntzlich enthalten / und gemelte Wege der Güte oder des Rechtens für ihren andern Brüdern und niedergesetzten von ihren Räthen/ Dienern/ Landschafft und Universität/ da sie zwiespaltig werden / sich gegen einander gebrauchen und also wie gemelt ihre Gebrechen unter sich selbst/ oder vor denjenigen in der Enge und Stille behalten/damit nicht andere fremde zu nach großer Unser Söhne selbst als Land/ Leute und unsers gantzen uhralten Stammes Ungelegenheit und Schmälerung ihrer Unser Söhne und ihrer Land und Leute und Fürstenthumb Heimlichkeit und anderer Gelegenheiten/ Inmassen bey Unsern Vor-Eltern leider mehr als für Uns und gantzen Stammen auch Land und Leute gut ist/ geschehen/ inne werden; Weiter statuiren/setzen/ordnen und wollen Wir daß unsere Söhne sämtlich sich unserer Vor-Eltern erst mit unsern Vettern allen Hertzogen zu Braunschweig und Lüneburg/denn auch andern Chur- und Fürstl. Häuser habenden Erb-Vereinigung und Verträgen durchaus gemäß verhalten/ die so offt nöthig verneuern und verbessern/ sonst aber wie zum theil auch allbereit berühret/ sich gar in keine andere neue Verträge/ Einigung und Bündnüssen/ wie und mit weme die seyn/ oder Nahmen haben mögen/ sonderlich aber wider die Röm. Königl. Würden unser Allergnädigste Herrn und die höheste weltliche Obrigkeit auch das Heil. Röm. Reich/insonderheit aber / auch wieder die hohe Häuser Oesterreich und Burgunden/ nicht einlassen/ noch begeben/ unter was Schein oder Gestalt das auch geschehen und fürgenommen werden möchte/ in keine wege / sondern es sollen sich unsere Söhne alle/ zuforderst aber der regierender Herr/ gegen hochermelte Röm. Kayserl. Maj. und Königl. Würden/ wie auch das Heil. Reich alles pflichtschuldigen Gehorsams verhalten/ denselben ihre obliegende Gebühr unwegerlich und unabbrüchig leisten / sich dem Religion- und Land-Frieden/ auch allen andern Käyserl. Königl. und des Heil. Reichs heilsame Abschiede/ Satzung und Ordnung gemäß verhalten / vor allen Dingen aber sich gegen die hohen Häuser Oesterreich und Burgundien als von denen unserer Herr Vater und Vor-Eltern hochermelt viel Gnad/ Ehr und Guts und ersprießliche Befoderung offtmahls geschehen und wiederfahren / aller angenehmen Dienstzeigung / Freundschafft/ Liebe und Ehrerbietung und Observanz befleißigen und allermaßen unser Herr Vater und Vor-Eltern/ohne Ruhm zu melden/beständiglich gethan/ bey der Röm. Käyserl. Maj. als ihrer einigen rechten ordentlichen von GOtt vorgesetzten höchsten Obrigkeit und Lehen-Herrn/ in steten beharrlichen unterthänigsten Gehorsam und unwandelbahren Treu/ Standthafftigkeit/ der alten teutschen Braunschweigischen Art nach/ mit Darstreckung und Zusetzung in zutragenden Noth-

Nothfällen/Leibs/Guts/Bluts/ Land und Leute/bleiben/verharren/ und umbtreten/ zu steter Erinnerung/ daß dadurch negst GOttes Seegen unser Herr und Vater hochermelt aus vielen S. G. und Lbden. zugestandener Wiederwertigkeiten errettet und zu trefflichen Aufnehmen befordert/ unser uhralter Anherr aber Heinrich Hertzog zu Bayern und Sachsen etc. sonst der Löwe genant/ durch Ungehorsam und Abfall von Kayser Friedrichen Barbarossen/ in eußerstes Verderben/Jammer/Betruck und Elend/auch Verlust der meisten vornehmsten und besten Landen durch die wieder ihn ergangene Erklärung zu Unsern und des gantzen Fürstl. Hauses Braunschweig und Lüneburg ꝛc. unwiederbringlichen ewigen Schaden gerathen/ welche beyde wiederwertige Exempel unsers Herrn und Vaters Hertzogen Heinrichen des Jüngern zu Braunschweig und Lüneburg zu Glück und Aufnahme Hertzogen Heinrichen des Löwen und Sachsen ꝛc. aber zum höchsten Untergang und Nachtheil dies zu steter Warnung und Abscheu/ jenes aber zur Nachfolge unsere Söhne/ für und für in unvergeßlichen Andencken haben/ und daneben aus GOttes heiligen unfehlbarem Worte gewiß seyn sollen/ daß/ wie der schuldige Gehorsam gegen die Obrigkeit nicht unbelohnet/ auch alsd der Ungehorsam Uf und Wiedersatz von GOtt als dessen Stifftung und Ordnung die Obrigkeit ist/ darüber auch alle Wege gantz eiferig und ernstlich gehalten/ und ferner halten will/ nicht ungestraffet und ungerochen verbleiben könne/ wie dessen Exempel gnug so wol in dem heidnischen/ weltlichen/ als auch den geistlichen und Kirchen-Historien zu befinden; als ferner auch sehr viel daran gelegen/ daß ein regierend Fürst jederzeit getreue willige und gehorsame Unterthanen hat/ solches aber nicht wenig durch gnädige milde und gütige Erzeigung der Obrigkeit gegen die Unterthanen/ und daneben durch Mittheilung und Verhelffung unpartheyschen und unverzogenen Rechtens gepflantzet/ erlanget/ vermehret und erhalten wird; So statuiren/ordnen und wollen wir/ daß Unsere Söhne und sonderlich der regierender Fürst und instituirter Erbe Hertzog Heinrich Julius sich gegen die Unterthanen allerseits gnädig/ milde/ gütig/ holdseelig und gerecht erzeige und beweise/ einem jeden bey dem seinigen und wie er das vor alters hergebracht und ersetzen/ oder auch sonsten rechtmeßiger weise erlangt und an sich gebracht hat/ ruhiglich und unverhindert bleiben lasse/ schütze und handhabe/ einem jeden ohn alles Ansehen der Persohn förderlichen gleichmäßigen Rechtens verhelffe/ und daneben sich dafür sonderlich hüte und vorsehe/ damit nicht leichtlich unser Sohn Hertzog Heinrich Julius nach Uns verordneter einiger Landes-Fürst gegen die Unterthanen oder auch der Unterthanen jemands gegen unsern Sohn dem Landes-Fürsten einige Sache/ Klage/ oder rechtlichen Zuspruch gewinne/ und also ein Theil das ander/ der Landes-Fürst die Unterthanen oder die Unterthanen den Landes-Fürsten zu Weitläufftigkeit oder langwierigen Recht zu ziehen/ oder jemandts zu folgen/Ursache gewinen/ und da sichs zutrüge/ daß etwas fürfiele/ so zwischen dem Landes-Fürsten und Unterthanen zu Recht gezogen und erörtert werden solte oder nicht/ so geben Wir unsern Söhnen und sonderlich Hertzogen Heinrich Julio daher von uns verordneten regierenden Landes-Fürsten nach uns zu wissen/ daß zwischen unsern Herrn Groß-Vater Hertzogen Heinrichen dem Eltern hochlöblichen Gedächtniß und der damahligen Braunschweigischen Landschafft Wolffenbüttelischen Theils im Jahre nach Christi Gebuhrt 1525. ein Vertrag Er. Lbden. und derselben eins/ auch der gemeinen Landschafft und derselben Nachkommen am andern Theile aufgerichtet/ wozu neben andern Puncten versehen/ wann Speren/Mißverstände und Irrungen zwischen den regierenden Landes-Fürsten und etzlichen oder einem Stande oder auch Privat-Personen von der Landschafft fürfallen/ so in disputation und Rechtfertigung gezogen werden wollen/ daß alsdann die andere gemeine Land-Stände oder vor ihren gemachten Ausschuß in prima instantia judex ordinarius zwischen den Landes-Fürsten und Unterthanen seyn soll; solchem Austrage und Vereinbahrung mit der Landtschafft aufgerichtet/ soll unser nechst uns regierender Sohn Hertzog Heinrich Julius so wol seines theils jederzeit Fürstl. nachsetzen und sich selbst gemäß verhalten/ als auch sonst denselben in keinen Abgang kommen noch fallen lassen/ und dies vornehmlich daher/ daß Kayserl. Majest. und des Heil. Reichs hochlöbliche Cammer-Gerichts-Ordnung in den gesetzten Austrägen solche und dergleichen Verträge und Gewohnheiten ausdrücklich zulässet/ auch confirmiret und bestätiget/ wir es auch also halten und weiter zu halten gemeinet seyn/ sonderlich weil Wir im Werck befunden daß dadurch andere grosse Weitläufftigkeit fürkommen/ auch die Unkosten und Zeit zu viel gewonnen wirdt/ derhalben Wir auch neben dieser Verordnung und letzten Willens den oberwehnten Vertrage Anno 1505. zwischen den damaligen Landes-Fürsten und der gemeinen Landtschafft auffgerichtet von jetziger Röm. Kayserl Majest. Kayser Rudolpho dem andern unsern allergnädigsten Herrn allen Theilen und zuforderst der Armuth zu guten/ so weitläufftigen und langwierigen Rechtens nicht pflegen

gen kan/ allergnädigst und hieneben in specie zu confirmiren gebeten haben. Als aber ferner auch unser Herr und Vater Hertzog Heinrich der Jünger hochermelt/ hernacher als nemlich im Jahr nach Christi Geburth 1553. in einem andern sonderbahren Vertrage mit dem Raht und gantzer Gemeine unser erblichen und Land-Stadt Braunschweig aufgerichtet/diesen punct des Austrages von den Land-Ständen aus bewegenden Ursachen dahin und auf solche ein alternativam und beyder Theile Beliebung gesetzet und kommen lassen/ wann der Landes-Fürste die Stadt Braunschweig oder aber der Raht der Stadt Braunschweig den Landes-Fürsten zu Recht ziehen will/ daß alsdann die Klage in prima instantia entweder nach Besage der oberwehnten Accordaten Anno 1505. für der Landschafft oder aber den Kayserl. Cammer-Gerichte/ durch Klägern anhengig gemacht worden/ daß beklagtem Theil auch accusatione, wo die Sache am ersten geklaget worden/ auf die Haubt-Sache zu antworten/ und also die Præventio des Klägers in deme gelten/ und standt finden soll; So laßen Wir es auch unsers theils/ so viel die ernante unser erbliche und Land-Stadt Braunschweig betrifft/ bey solchen 53. jährlichen Special-Vertrag/ der gleichwol die andere unsere Land-Stände von Prælaten/ Ritterschafft und kleinen Städten nicht obligiren und verbinden kan/beruhen/wollen auch daß unsere Söhne und sonderlich der regierende Fürst/ Hertzog Heinrich Julius solches in guter und also jederzeit die beyden unterschiedlichen Verträge/ als den ältesten de Anno fünff/ mit gemeiner Landschafft/ und dem andern Anno 53. mit der Stadt Braunschweig besonders aufgerichtet/ wol für Augen hat. Es sollen ferner unsere Söhne/ wie obgemelt/ alle zuforderst aber diejenigen/ so nicht regierende Fürsten seyn/ keine Geld-Schulden/ sonderlich in Meynung und auf den Wahn machen/ daß unser ältester Sohn der regierender Fürst/ Hertzog Heinrich Julius oder die Landschafft die abzahlen und auf sich nehmen solten/ ob aber solches von einem oder andern unsern mitlern und jüngsten zu der Regierung nicht deputirten Söhnen hiewieder geschehen mögte/ so sollen die oder derselbe unser mitler und jüngster Sohn solche ihre gemachte Schulden allein für sich ohn unsers eltesten regierenden Sohns/Hertzogen Heinrich Julii und der Landschafft/Zuthun/bezahlen/auch unser ältester und regierender Sohn dergleichen die Landschafft unsers Fürstenthums dieselbe uf sich zu nehmen/ oder auch dazu zu antworten nicht schuldig noch verbunden seyn/in keine weise noch wege; Gleichfalls sollen unsere Söhne/ und regierender Herr nach uns Hertzog Heinrich Julius, so wol als die andern mitlern und jüngsten alle und ein jeder besonders/ davon wir gleichwol geliebtes GOtt hiernechst auch wol was gewissers disponiren und ordnen/ sich mit niemandt in keinen Heuraht zu lassen/versprechen/ vielweniger den vollenziehen S. Lbden. haben dann ihre vollkommene/verständige/ männliche und zum wenigsten 25. Jahr/wo nicht älter/wie Wir selbst zu unser Verheurahtung gewesen/ erreichet/ solches geschehe/ auch nach unsern Absterben mit unser freundlichen hertzlieben Gemahlin/ der Frau Mutter auch unsern andern J. J. L. L. hierunter zugebener mit und unter den Testamentarien uñ denn auch gemeiner unser Landschafft guten Vor-und Mitwissen/Raht/ Consens und Verwilligung unser ältester Sohn und verordneter regierender Hertzog Heinrich Julius solle alle Pflicht und Unpflicht/ Dienste/ Steurung/ Reisen/Anlagen und andere Bürden des Heil. Röm. Reichs/ was darauf dies Fürstenthumb Braunschweig altem Herkommen und jetzigem Gebrauch nach/ Zugleich-und Billigkeit angeschlagen und geleget werden/ jedesmahls allein tragen und verrichten/ dazu ihme die andere unsere mitlere und jüngere Söhne/ auch nicht schuldig seyn sollen/ zu etwas zu helffen oder zu antworten.

Unser ältester Sohn und regierender Fürst/ Hertzog Heinrich Julius soll unser Hoffgerichts/ Veste/Cantzlen/Buchhalterey-Renterey-Cammer/ Hof-und Land-Ambt/ Berg und Saltzwerck/Forst/Holtz/Jagt/ Commis. Universität und alle andere Christliche/erbare/rechtmäßige/ heilsame/nützliche und fürtreffliche Ordnungen/ Statuta und Satzungen/ wie die meistiglich von unsern Herrn Vatern hochermelt unsern Landen und Unterthanen zum besten hochvernünfftiglich und wohlbedacht gefasset/ aufgerichtet und auf uns kommen/ wie die auch nach Gelegenheit jetziger Zeit und Zustandes etzlicher massen verbessert/ erweitert/ und die Wir noch ferner bedencken und auffrichten möchten/ halten/ denselben stracks nachleben/ nachkommen/ und auch daraus nicht schreiten/ noch die krancken oder schwächen/ sondern vielmehr stärcken und verbessern: Und sonderlich soll unser ältester Sohn und regierender Herr die Ordnung/ welcher gestalt sich die Guardien und Landes-Knechte/Thorwächter und Pfördtner auf unsern Veste/Thorwächter und Pfördtner auf unsern Vestungen und in dem Hoflager allhier zu Wolffenbüttel und anderswo zu Tage oder zu Nachte halten sollen/ und unser Vater aufgerichtet/und Wir aus hochbewegenden Ursachen ferner und nach jetziger sorgsahmen Gelegenheit darzu gethan/ strack halten/ und mit nichten/ sonderlich auf der Haubt-Vestung Wolffenbüttel allhie das Einschreiben und numeriren/ der ankommenden

menden Brieffe/dazu Uns zum Theil unser Herr und Vater Andeutung gegeben/ abgehen/ und fallen lassen/auch soll unser ältester Sohn Heinrich Julius zukünfftiger regierender Herr / alle und jede unsere freundliche liebe Töchter / als Fräulein Marien / Fräulein Elisabeht / Fräulein Sabinen Catharinen/Fräulein Dorotheam Augustam und Fräulein Hatwiegen / da Wir deren ein oder mehr auch sie alle unberahten und ausgesteuret hinterliessen/auch ob Wir noch dato durch GOttes Seegen noch mehr Töchter erzeugeten/ alle mit einander und eine jede insonderheit in guter getreuer und freundbrüderlicher Pflege und Unterhaltung haben / mit Fürstlichen Schmuck/Kleider/ Kleinodien und andern versorgen und versehen / Sie auch nach unsers Fürstenthums Ehren und Raht der Prælaten und Ritterschafft/oder Landschafft und Städte/ wie ihren Fürstlichen Herkommen / Stat und Stande gebühret und geziemet / dieses unsers Fürstlichen Hauses löblichen alten Gebrauch nach/ allermassen Wir auch allbereit mit unser ältesten Tochter/ Frauen Sophien Hedewigen Hertzogin zu Stettin/Pommern gethan haben/ und vermittelst göttlicher Verleihung mit den andern ferner zu thun bedacht seyn / berathen/ verheurahten und abfertigen / und aller dinges bey ihnen als S. Lbden. seinen geliebten Schwestern thun/ zu ihrer aller und einer jeden Ausseur und Abfertigung aber sie Verzicht thun lassen / von aller väterlicher und mütterlicher/ auch brüderlicher uñ schwesterlichen Erbschafft/ so lange Manns-Erben in dieser unser Wolffenbüttelischen Linien verhanden seyn werden.

Würde oder wolte aber auch unser Tochter eine oder mehr geistlich werden / seyn und bleiben/ wie dann unser Tochter Elisabeht jetzo allbereit ist/dazu soll unser ältester Sohn regierender Herr ihr und ihnen alle mögliche gute Beförderung thun und erzeigen/und dieselb unser Tochter mit Stifften und Dignitäten dermassen durch GOttes Seegen und der hohen Obrigkeit Zuthun und Beförderung / auch andere ordentliche Mittel versorgen und sonst dermaßen abfertigen und versehen/daß sie ihren Fürstlichen Herkommen und Stande gemäß reich und Fürstlich hin- und auskommen mögen: Derselbe unser ältester Sohn verordneter regierender Fürst soll auch hochgedachter unser freundlichen lieben Gemahlin Lbden. Lbden. Frau Mutter / das Ihr. Lbden verschriebenes Leibgeding / Morgengabe/ oder anders unweigerlich einräumen/ entrichten und folgen lassen/ und dazu alle die Schulden/so unser Herr und Vater hochermelt in S.G. und Lbden. geführten nothdrenglichen Kriegen und Nöthen/ auch in Einlösung unsers Bergwercks Rammelberg / dazu Wir auch selbst erstlich als Wir durch friedheßige und eigennützige Leute in hochermeltes unsers Herrn und Vaters schwere Unholde gebracht/ zu unsern Fürstlichen Unterhalt und der negst zu wieder Einlösung etzlicher unserer Schlösser und Häuser und sonsten in Zeit unserer Regierung gemacht haben / und das was hochermelts unsers Herrn und Vaters Gn. und Lbden. auch Wir unsern Rähten/Dienern/Verwanten und ihren Erben auch andern beständiglich verbrieffet und versiegelt und ein oder mehr derselbigen gar und zum Theil hinterstellig und unbezahlt nach unsern tödtlichen Abgange schuldig bleiben auf sich nehmen/ und des alles Fürstlich/ erbar und redlich entrichten/ bezahlen und leisten.

Er unser ältester Sohn und regierender Fürst Hertzog Heinrich Julius soll auch keinen unser Räthe / sonderlich Cantzler / Vice-Cantzler/ Hauptleute / Secretarien / Amtleute und Verwaltere/ uf den Häusern/ Aemtern/ Berg- und Holtzwercken / auch sonsten alle andere unsere und unsers Fürstenthums Diener/ was deren in Zeit unsers Absterbens im Leben und in unsern Diensten seyn werden / so lange sie sich treulich/ ehrlich und recht verhalten/ nicht beungnadigen/ verwaltigen/ noch ihres Dienstes entsetzen/ oder beuhrlauben/ S. Lbden. habe denselbigen rechtmäßige beständige Ursachen / da derselbe einer oder mehr bey S. Lbden. besagt oder angegeben würde / so soll S. Lbden. sie darüber für allen Dingen zu gnädiger Verhör und Antwort gestatten/ und gegen sie unerkants oder auch wieder und ohne Recht nicht thätliches vornehmen/ noch jemandts fürzunehmen gestatten / verhengen und bestellen/ in keine Wege und ist sonderlich hiemit an unsere Söhne alle/ zuvorderst aber den ältesten Hertzog Heinrich Julium verordneten regierenden Fürsten/ unsere abermalige gantz treuhertzige väterliche Vermahnung auch endliche Meynung und zuverläßiger Wille/ daß J. J. L. L. sämtlich und ein jeder insonderheit aber der regierender Herr vor allen Dingen geflißen seyn sollen und wollen / daß sie getreue/ redliche / ehrliche Leute / und wo immer müglich / eitel angebohrne Braunschweigische Land-Kinder von unverdächtigen Ohrtern zu Rähte und Dienern annehmen/ bestellen und haben/und sonderlich darauf sehen/ daß sie zuforderst der regierender Herr ein einträgige und keine zwiespaltige Rahtstuben / oder Regierung/ sondern unter allen ihren Rähten und Dienern gute Freundschafft und vertrauliche Einigkeit haben und erhalten/ und denn auch daß sie/ unsere Söhne / sonderlich der regierende gewesene alte so wol auch ihre eigene getreue wohlverdiente und vertraute Diener/ allermeist diejenigen so unser und J. J. L. L. auch des Fürstenthumbs Land

Land und Leute Geheimniß und Gelegenheit inne- und kundig seyn werden/ so leicht nicht in Ungnade und Verdacht ziehen/ und sonderlich auch sich durch andere zuthätige Augen-Diener nicht gegen jemand bewegen lassen/sondern alles zuvor alle wohl/recht und gründlich erkundigen / auch mehr gegen ihnen zu Uberseehung/denn übermässiger Schärffe geneigt seyn und bleiben / und da gleich jemand seiner befundenen und kundigen allzugrossen Uberführung halben / billig seiner Verwirckung nach mit scharffen ungnädigen Augen anzusehen seyn solte / den oder diejenigen doch auch allein nicht gäntzlich vor sich aus ihren Diensten und Land gar weg/ sondern auch lieber auf trägliche Conditiones,nach eines jeden Person/Gelegenheit und Verwirckung / zu gnädiger Absühne kommen lassen solten / denn was aus unzeitiger Beungnadigung / Verlaubung und Verstossung aller Kündiger / und dagegen Annehmung und Zudringung neuer unerfahrner Diener/ so erst mit des Herrn Schaden und Hintergang lernen und erfahren müssen / für viele und grosse Ungelegenheiten unsern Herrn und Vatern / und uns selbst / auch mit grosser Schmälerung und Abbruch dieser unser Lande verursachet und denen zugezogen / das hat die Erfahrung bey voriger unsers Herrn und Vaters auch die jetzige gegenwärtige unsere Regierung nicht ohn wenige Zerrüttung / Nachtheil und Unrichtigkeit gegeben; Darentgegen es auch das Werck an ihm selbst bezeuget/ zu was mercklichen Aufnehmen und Wohlstande/ etzliche andere Chur und Fürstliche Häuser dadurch gerathen und dabey noch erhalten werden/ daß sie alle getreue/wohlverdiente Leute/ vor andern in gnädigen Respect, gebührlichen Ansehen und Ehren gehabt und gehalten; sie auch bis in ihre Alter in ihren verwaltenen Diensten/unverrücklich gelassen / oder ja / wenn sie Alters und Schwachheit nicht mehr fort und ihre Dienste und Aembter verwalten können/ denen junge angehende Leute bey guter Zeit zugeordnet/ sie die Alten aber nach wie vor bey ihren Diensten und Ambt und Ehren-Stand bleiben / doch gleichwol mit der Arbeit/ so viel müglich verschonen/ und ihnen ihre Besoldung und Unterhalt bis an ihr Ende unweigerlich reichen und folgen lassen/ wie dann auch unsere Söhne / allermeist aber der älteste und regierender Herr/ Hertzog Heinrich Julius dahin mit eben so großen sorgfältigen Fleiß sehen/ es auch/wie Wir es jetzo Gott lob! verordnet und zu guten Schwang und Fortgang bracht haben/ also für und für continuiren und halten sollen/ daß nemlich J. J. L. L. und sonderlich der regierender Herr Hertzog Heinrich Julius, nicht einem oder auch etzlichen wenigen Räthen / Secretarien und Dienern allein alle und jede ihre Sachen ohn allen Unterscheidt vertrauen / befehlen und auflegen / und durch einen oder wenige alles verrichten lassen/ sondern vielmehr/ wie Wir jetzo thun/ einen jeden Raht / Secretarien und andere Diener auf etwas gewisses/ als etliche auf haupt und innerliche Cammer-Sachen / die andere auf Ambt/ Land- und Haushaltung / die dritten uf Bergwerck und so fortan auf Reichs Creys-Kriegs-Justiz, Gericht/ Lehen/ Geistl. Consistorial, Finanz oder Geld und andere Sachen mehr verordnen/ solche Aemter auch also bestellen / daß meistiglich bey jeden/ nach Gelegenheit zum wenigsten zween/als ein alter erfahrner und junger angehender Diener seyn / und einerley dem andern/ und also Sie einander die Hand reichen mögen/dann sonsten hieraus und wañ die Aembter nicht unterschieden bleiben/ sondern ein in das andere vermenget/oder es alles uf einen oder wenige gehenget / nichts rechtschaffenes ausgerichtet und über andere viel Ungelegenheiten mehr / so daraus unzäglich folgen / so wol der Herr als der Diener zu hoch beschweret werden/ und in Summa daraus nichts gewissers/ den unwiederbringlichen des Herrn und Landes Schade erfolgen pflegt/ derhalben unsere Söhne und sonderlich der regierender Herr/ dies umb so viel mehr in guter Anmerckung haben/sich auch darnach in alle Wege richten und halten sollen.

Hier wiederumb und dagegen aber dieweil unser ältester Sohn Hertzog Heinrich Julius regierender Fürst alle des Fürstenthumbs Bürden / wie obgemelt / auf sich nehmen und abtragen muß; Soll unsere Artollerie, Geschütz/ Pulver / Munition und alle Kriegs-Rüstung/ auch unser Credenz, Silber-Geschirr/ desgleichen auch alle unsere Fürstliche Kleider / Zierraht / Tapezereyen/ Hoff- und Hauß-Gerähte/ darzu sonderlich auch der von unsern Herrn und Vatern hochermelt uns verlassener und angeerbter / auch durch GOttes Seegen von uns selbst verbesserter und auf alle Landes-Noth/die der gnädige gütige GOtt abzuwenden geruhe/ verordneter Schatz an Bahrschafft und was uns bey einem oder andern an Gelde und andern Schulden noch aus- und nachständig ist/ auch sonsten an Proviant, Victualien/ Berg-Waaren/ Korn / allerley Viehe uf und in allen und jeden unsern Vestung/ Schlössern/ Häusern/ Aemtern/ in summa in aller fahrender Haab auch Bahr- und Reitschafft über vor und nachgesetzte Legata überbleiben wird / nichts vber alle ausgeschlossen/ bey unsern einigen regierenden Sohn/Hertzogen Heinrichen Julio, dem Wir des allen und jeden auch hiemit zu einem wahren Erben instituiren und machen; allein zu Schutz/ Schirm und Wohlstand unsers Fürstenthums

gantz und unvertheilet für und für erblich seyn und bleiben/ und unsere andere Söhne sich dessen gar nicht anmaßen / noch mit theilhafftig zu machen unterstehen / in keine Weise noch Wege/ inmaßen sich dann auch hochgedachte unsere freundliche hertzliebe Gemahlin erkläret und erboten / daß J. Lbden auch alle Ihr Credenz-Silber-Geschirr und Kleinodien von kleinesten bis zum höchsten an Fürstlichen weiblichen Zieraht/auch an Kleider/ Haus-Leinen-Geräth und andern was Ihr. Lbden. allbereit hat / und noch zu zeugen oder durch Erbschafft Ihr. Lbden zukommen mag/ so viel Ihr. Lbden. zu Fürstlicher und rühmlicher Aussteur und Abfertigung unser Fürstlichen Kinder und sonderlich der Fräulein nicht bedürffig/ und unsern Töchtern nicht mitgeben/oder sonsten zu Mitlen und Ehrsachen bey lebendigen Leibe nicht verwendet werden/bey unsern ältesten Sohne Hertzogen Heinrich Juliussen dem regierenden Fürsten und dieser Haubt-Vestung Wolffenbüttel zum besten/ erblich und eigenthümlich bleiben lassen wolle/ nach besage eins darüber aufgerichteten Inventarii und Instrument,und was Wir und unsere Gemahlin hochgedacht/ als unserm ältesten regierenden Herrn Sohn/Hertzogen Heinrich Julio, an Erbe/Bahrschafft und andern Vorrahts und fahrenden Haab nachlassen/ das soll Er fleißig und wohl zusammen halten / und nicht unnützlich verthuen und verbringen/ sondern iederzeit vermehren und verbessern.

Es soll auch hochgemelte unsere Gemahlin nach unserm Abßterben so wenig als die J. Lbden zugeordnete und hernach benante Untere und Vormunden/auch sonsten jemands/der sey auch wer er wolle/ niemand ausgeschlossen/ in unsere Schatz-Cammer und Geld-Gewölbe / viel weniger Geld-Stock/Kasten/Lade/oder anders geöffnet / sondern das alles so lange gäntzlich verschlossen gehalten und gelassen werden / bis unsern ältesten regierenden Sohne Hertzog Heinrich Julio die vollkommene gantze Regierung aufgetragen/und eingeräumet ist/alsdann S. Lbdn die Schlüssel zu sich nehmen / und darzu auch außerhalb S. L. darauf sonderlich beaydiget und geschworene Kämmerers/ Tresorey und Buchhalterey Verwaltere darzu nicht kommen / noch sonsten Sr. Lbden. Vermögen und Geld-Vorraht jemands wissen lassen soll. Wir verordnen aber hiemit und in Krafft dieses der gemeinen unserer ehrbaren gehorsamen Landschafft aller dreyer Stände / als dem Prælaten/ denen von Herrn-Stande auch Ritterschafft/ Städten/gemeinen Landes-Unterthanen zu einem sonderlichen Schatz und Vorraht / dieses unsers gemeinen geliebten Vaterlandes des Fürstenthums Braunschweig an unsern unterschiedlichen Metallen und Bergwercken sieben mal hundert tausend Thlr. werth/ wie Wir das allbereit allhie auf unser Haubt-Vestung Wolffenbüttel und der neu befesteten Heinrich-Stadt/ darvon im Vorraht bey einander liegen haben / doch also und dergestalt/ daß solcher ansehnlicher stattlicher Vorraht an gedachten Metallen / Bergwercken/viel hochermelten unserm ältesten Sohn Hertzogen Heinrich Julio, regierenden Landes-Fürsten eigenthümlich und erblich seyn und bleiben/von S. Lbden. aber ohne Willen und Raht und Zuthuen gemeiner unser Fürstenthumb Landschatz nicht angegriffen und weder gantz/ zum halben theile / oder etwas davon verkaufft/ verlehnet und verschencket und vergeben / oder sonsten veräußert/distrahiret und verspielet/sondern stets für und für bey einander als ein gemeiner Landschafft/ auf alle fürfallende Noth-Fälle unverrücket bleiben soll / und wenn einmahl durch Gottes Verhängnüs über kurtz oder lang unser ältester Sohn Hertzog Heinrich Julius verordneter Landes-Fürst/ und dies unser geliebtes Vaterlandt mit Krieg und Heers-Krafft verfolget und beschweret / oder an Landen und Leuten bedrängt auch sonsten unumgänglich diesen Landschatz anzugreiffen/ und sich auch Land und Leute zu retten und schützen benöthigt würde. alsdenn und in solchen Fällen soll unser regierender Sohn Hertzog Heinrich Julius und seine Erben für und für/ nach ihm wohl mächtig und befuegt seyn/ solchen unsern verordneten Land-Schatz anzugreiffen uñ sein auch der Landschafft und gemeiner Unterthanen bestes darmit thun.

Würde aber auch unser regierender Sohn Hertzog Heinrich Julius nach uns oder seine Erben rahts werden / die Gemeine unser Landschafft sich des auch mit gefallen lassen/und man dazu über kurtz oder lang gute Gelegenheit ersehen/daß solche Metallen und Berg-Wahren verkaufft und verhandelt werden solten / und man befinden/ daß dadurch des Landes Fürsten/ als des Eigenthums-Herrn mehrer Vortheil und Zugang/ auch also gemeiner Landschafft bestes mit geschaffet werden könte; So mag unser ältester Sohn Hertzog Heinrich Julius, regierender Landes-Fürst und seine Erben mit Raht und Vorwissen der Landschafft dieselbe Waaren zu Gelde machen / und dieselbe daraus lösende gantze Haubt-Summa 700000. Thlr. an gewisse sichere Oerter/ als bey fürnehme vermögende Städte oder sonstē doch uf Burchschafft/etzlicher Thum Capittel und Städte in diesem Nieder-Sächsischen und Westphälischen Creyße auff jährige Verzinsung und Pension anlegen/welche jährige Nutzungen und Zinse unsern Sohn dem regierenden Landes-Fürsten Hertzog Heinrich Julio und desselben Erben jedesmahl folgen und die

die auch zu Verbesserung und Weiterung Land und Leute / wie S. Lbden. zum besten zu thun wissen werden/ angewendet/ der Haubtstuel der 700000. Thlr. aber unverrückt bey einander und zu Nothfällen/ wie obstehet / von unsern Sohn Hertzogen Heinrichen Julio und S. Lbdn Nachkommenden Landes-Fürstlichen in des geliebten Vaterlandes Beschützung gebraucht und angewendet/ sonsten aber nichts vergriffen/noch auch von obhanden gebracht werden.

Wir rahten aber treulich / daß unser Sohn Hertzog Heinrich Julius regierender Herr nach uns wie auch desselben Erben und Nachkommen und die von der Landschafft solchen vermachten Vorraht an den schiedlichen Metallen und Berg-Wahren nicht entzeln/ sondern so viel immer müglich/ alles auf einmahl in einer Kauff-Summa gegen bahre Bezahlung Zueg um Zueg lassen zahlen / damit die daraus lösende Summa um so viel besser und mehrer Nutz dem regierenden Landes-Fürsten zu gute wieder angeleget werden könne/ und versehen Wir Uns zu unserer gehorsamen Landschafft gnädiglich / sie werden dagegen und in danckbahrer Erwegung dieses unsers väterlichen Wohlmeinens / unserm Sohne Hertzogen Heinrich Julio ihren Landes-Fürsten die gemeinen Bürden des Landes / desgleichen Reichs und Crays auch Fräulein Aussteur / Ablegung der Schulden / Unterhaltung der Universität und was dergleichen mehr/ wie an ihr selbst billig / Sie auch ohn das zu thun schuldig seyn / tragen helffen / auch sonsten getreuen Unterthanen wohl anstehet / bey ihrem Land-Vater/ gemeinen Vaterlande und also ihnen selbst mit zum besten beständig umtreten/ auch mit heben und legen; Darmit aber dieser unserer wohlmeinentlichen und väterlichen Verordnung jederzeit umb so viel mehr nachgelebet/ unser Landschafft auch gewiß seyn möge/daß ohn ihr Vor- und Mitwissen der vorberührte verordnete Landschatz an den unterschiedlichen Metallen und Berg-Wahren anderer gestalt nicht denn Wir zuvor gemelt/ von unserm Sohne den regierenden Fürsten angegriffen oder verdistrahiret werde; So ordnen und wollen Wir daß von wegen gemeiner Landschafft etzliche zu solchen gnugsam verständige taugliche Personen / als 3. von den Prælaten / 3. von der Ritterschafft/ 3. von unser Julius-Universität / 3. aus den Städten und dazu 3. von der gemeinen Bauerschafft/ oder des Land-Volckes wegen/durch die gemeine Landschafft erwehlet und ernandt / von unserm Sohne dem regierenden Landes-Fürsten Hertzogen Heinrich Julio aber/darzu confirmirt und bestätigt / und allewege an des abgestorbenen statt / ein ander angewiesen und verordnet werde/ dieselben aber/ das darüber aufgerichtete Inventarium zu sich nehmen und mit auffsehen haben sollen/ daß dieser unser Disposition zuwieder nichts darmit vorgenommen / noch unsern letzten Willen zugegen gehandelt oder gebrauchet werde.

Wo auch unser ietziger ältester Sohn verordneter Landes-Fürst und instituirter Erbe Hertzog Heinrich Julius nach GOttes Willen für Uns mit Tode abgehen würde / auf solchen Fall substituiren Wir S. Lbden. zu unsern wahrhafften Erben / und folgenden einigen Landes-Fürsten/ unsern alsdenn überlebenden andern ehesten / ältesten Sohn/ Hertzogen Philipsen Sigismunden/ oder / und wo der auch abgangen/ unsern dritten Sohn Hertzog Joachim Carl/ oder und wo der auch nicht mehr verhanden were/ unsern vierten und jüngsten Sohn Hertzog Julium Augustum, mit derem einem es auch also/ wie hierin von Hertzogen Heinrich Julio disponirt wird/ gehalten / und daneben durchaus den obberührten 32. jährigen Vertrag gefolget und deme allenthalben nachgesetzet werden soll. Damit nun dieses unser Statutum, Constitution, Disposition, Testament, letzter Wille und Verordnung in allen seinen Puncten und Articuln um so viel mehr beständiger und kräfftiger vollnzogen / erfüllet/ verfolget und ins Werck gesetzet und erhalten werden möge; So verordnen wir die hochgebohrne Fürstin / unsere freundliche hertzliebe Gemahlin/ Frau Hedwigen/ Marggräffin zu Brandenburg/ Hertzogin zu Braunschweig und Lüneburg / zuvor ermelt / als die Frau Mutter und legitimam Tutricem zu unser Söhne und aller jeder/ aller Fürstlichen Kinder obristen Vormunden / tutricem & curatricem auch executricem dieses unsers letzten Willens / also und dergestalt / daß Ihr. Lbden. die Wir/ welches Wir zu GOttes Willen stellen/ so zeitig und ehe mit Tode verfahren würde/denn unser Söhne und Töchter alle oder zum Theil zu ihren vollmündigen Jahren kommen würden/ so lange Sie unser Gemahlin ihren Witwenstand unverrückt nicht allein gemelter aller unser Kinder obrister Vormunder seyn und bleiben/ sondern auch so lange als unser ältester Sohn und verordneter regierender Hertzog Heinrich Julius sein vollkommenes Alter und zum wenigsten 25. Jahr erlanget und seine Studia compliret haben wird/die gantze Fürstliche Regierung haben und behalten / und unsern Söhnen und Töchtern/ mütterlich und ufs treulichste/ und bestem ihrem höchsten Verstande nach/ fürstehen soll.

Zu dero Behuef Wir J. Lbden. mit Testamentarien / Executoren und unsere Fürstliche Kinder unter Vormundere hiermit ernennen/ setzen und zugeben/nachbenante/ die Ehrenveste/ Hochgelahrte und Ehrbare / unsere Räthe und

liebe Getreue / Heinrichen von der Eiche/ des Stiffts Halberstadt Haubtmann / Levin von Mahrenholtz / Hoff-Marschall / Curdt von Schwiechelt / Halberstädtischen Hoffmeister/ Licentiaten/ Franciscum Mützeltin Cantzlern/ Otten von Hoymb/ Cammer-Rath/ D. Johann von Ußlär Hofraht/ Melchern Reicharts Land-Rentmeistern / Wolffen Eberts / Heinrichen Bergmann und Heinrich Lappen Secretarien/ sambt und sonderlich / und wer hernechst an der obbemelten ein oder mehren stätt und Dienst verordnet werden und kommen mag / also und dergestalt/ daß nach unsern tödtlichen Hinscheiden und so lange bis unser verordneter regierender Sohn Hertzog Heinrich Julius sein vollkömmlich Alter als 25. Jahr erreichet / die Regierung unter hochgedachter unser Gemahlin als der Frau Mutter und obristen Vormunder Nahmen geführet/ auch alle Briefe und Befehlige gefertigt werden und ausgehen/ die J. Lbdn. zugegebene Unter-Vormundere aber zu allen fürnehmsten Sachen mit gezogen werden/ und die zuvor berahten / erwegen und beschliessen helffen sollen; Hochermelt unser Gemahlin aber und Ihr. Lbden. zugegebenen und jetzo benanten unter Mit-Testamentarien und Vormunden zuordnen/ bitten / geben und setzen wir auch zu obern Mit-Executoren dieses unsers Testaments und letzten Willens/ auch zu Neben-Ober-Vormundern / die Hochgebohrne Fürsten/ Herrn Erichen/ Herrn Wolffgang/ und Herrn Wilhelmen/ alle 3. regierende Hertzogen zu Braunschweig und Lüneburg/ unsere freundliche liebe nechste Agnaten/ Vettern und Schwägere / Brüdere und Gevattern/ bitten J. J. J. Lbden. Lbden. Lbden. auch sambt und sonderlich hiemit/ und von unsern zu unter und Mit-Vormündern auch Administratorn und Mit-Verwaltern der Regierung geordneten Rähten und Dienern/ begehren Wir / gebieten und befehlen Ihnen auch hiemit gnädiglich und ernstlich/ J. J. J. Lbden. Lbden. Lbden. und sie zu allen Theilen wollen sich dies unser Statutum, Constitution, Testament, letzten Willen und väterliche Disposition freundlich und unterthänigklich zum fleißigsten lassen befohlen seyn / und nicht statten/ noch verhengen/ daß etwas dawieder fürgenommen/ gethan und gehandelt werde/ sondern vielmehr unser hochermelte Gemahlin / auch Söhne und Fräulein und die Unter-Vormünder und Mit-Administratorn dabey allenthalben schützen/ handhaben und erhalten helffen / doch soll / wie gesetzet / die volle Administration und Regierung unsers Fürstenthums bis zu unsers regierenden ältesten Sohns Hertzog Heinrich Julii vollkommenen Alter der 25. Jahr bey unserer Gemahlin und von J. Lbden. zugegebenen unsern Räthen und Unter-Vormündern oder Mit-Verwaltern seyn und bleiben / und die hochermelt unsere Vettern / alle Hertzogen zu Braunschweig und Lüneburg ꝛc. mit und nachgesetzte Executores, Testamentarien und Vormünder J. L. und hernach nicht hindern/ noch einige Sperrung und Intrag thun/ oder auch sonsten sich einiges Dinges zu unsern Fürstenthumb anmaßen und unterwinden / J. J. J. L. L. L. sämtlich oder deren einer werde dann von unser Gemahlin und J. L. zugeordneten Unter-Vormündern und Mit-Verwaltern der Regierung darumb sonderlich ersuchet und dazu gebeten und erfordert. Würde auch hochgedachter unser Gemahlin/ gesetzte obristen Vormünderin und J. Lbden. zugegebenen Unter-Vormündern und Mit-Administratorn in der J. Lbden. und ihnen/ wie obstehet/ vertraueten und befohlenen unsers Fürstenthums Regierung großwichtige und gefährliche Sachen die J. Lbden. und ihnen allein zu schwer fürfallen / in denen sollen Ihr. Lbden. und sie erstlich gemeiner Landschafft und darnegest und wo nötig/ der hochgedachten Herren Neben Tutorn / Curatorn und Executorn der Hertzogen zu Braunschweig und Lüneburg ꝛc. Hülffe und Beystand allzeit suchen/ begehren und bitten / und sich dessen allewege unsern Kindern und gemeinen Vaterlande zum besten gebrauchen/ das alles auf unsers ältesten regierenden Sohns Hertzogen Heinrich Julii Unkosten und darlegen. Es sollen auch unsere der regierenden Hertzog Heinrich Julius so wol als die andere Söhne und Töchter hochgedachter unser Gemahlin/ als der Frau Mutter und obristen Vormündin / in schuldigen kindlichen Gehorsamb / wie auch den andern Ihr. Lbden. zugegebenen Unter-Vormündern und Mit-Administratorn der Regierung in allen billigen und ziemlichen sachen folgen / ihren heilsamen nützlichen Rathschlägen sich selbsten und gemeinen Fürstenthumb zum besten statt geben / und sich keinesweges wiedersetzlich erzeigen / noch ihrem eigenen Sinn und Fürnehmen nachhengen/ oder auch jemands anders wer der oder die auch hohen und seidten Standes seyn mögen / sich wieder diesen unsern letzten Willen oder sich sonsten der Frau Mutter gehorsamb und der Ihr. Lbden. zugegebenen Unter-Vormündern und Räthe/ getreuen Rahts entzigen/ bewegen/ oder verleiten lassen / deßgleichen denn alle und jede andere unsere Räthe und Diener / wie auch die Unterthanen in gemein sich gegen hochermelter unser Gemahlin und denen J. Lbden. auf obgesetzte maße zugeordneten Mit-Ober- und Unter-Vormündere/ Executorn und Administratorn alles unterthänigen schuldigen Gehorsams/ Folge und Gebühr erzeigen und verhalten. Dagegen

gegen ein jeder hinwiederumb von Ihr. Lbden. und ihnen in seinem Stande und Amte auch beygleich / Recht und Billigkeit soll geschützet und gehandhabet werden / und sie allerseits in guter Einigkeit auch gnädiger und unterthäniger getreuen Zuneigung respect. mit einander leben/ hegen und legen/ und unsere liebe Söhne/ Töchter/ Land und Leute/ Ehr/ Nutz/ Wohlfahrt/ Ruhe und Friede mit bestem Fleiß und ohn allen darunter gesuchten einigen Genieß und Vortheil befordern und ins Werck helffen setzen / und es in summa allenthalben also machen/ und die liebe Justiz und Ihnen vertrauete Regierung dergestalt verwalten/ daß J. L. und sie es zuforderst mit guten freyen Gewissen gegen GOtt / und dann mit Ehren und ohne Verweiß von der Röm. Kayserl. Majest. unserm allergnädigsten Herrn allen Chur- uñ Fürsten zu Braunschweig und Lüneburg/ als mitbelehnten Agnaten/ und nechsten Bluts-Freunden / auch neben-verordneten Executorn und Mit-Obern Vormünden/ desgleichen auch allen und jeden unsern Söhnen/ und sonderlich dem regierenden Fürsten/ Hertzogen Heinrich Julio auch gemeinen Land-Ständen und sonsten jedermänniglich jederzeit verantworten können / es auch J. Lbden. und ihnen selbst allenthalben rühmlich sey.

Beschließlich sollen und wollen unsere Gemahlin und J. L. zugegebene Untervormünder bey derer Verwaltung oder Regierung/ als auch unsere Söhne alle und allermeist der verordnete regierender Herr/ Hertzog Heinrich Julius, sich gegen die Röm. Käyserl. Maj. unserm allergnädigsten Herrn / wie oben zum theile auch berühret / alles schuldigen unterthänigsten Gehorsams / gegen alle Chur- und Fürsten auch die Königl. Majest. zu Dennemarck alles freundlichen unterdienstlichen Willens / Freund- und Nachbarschafft befleißigen/ und sonderlich auch mit dem benachbahrten Seehe- und An-Seehe-Städten / die hergebrachte und noch habende vertrauliche Zuversicht weiter zu continuiren und fortsetzen / als daß J. L. auch Ihrer allergnädigsten / freund- und dienstlichen Rahts/ Hülffe/ Vorschub/ Beforderung und Zuspruchs zu trösten und zu erfreuen haben mögen. Wie Wir dann auch sonderlich wollen und hiermit schaffen / daß in allen angelegenen Sachen und aufstehenden hochwichtigen Händlen J. Lbden. und Sie Sich Ihr. Kayserl. Majest. Königl. Würden und L. L. allergnädigsten und freundlichen Rahts erholen und gebrauchen/ und zuforderst in dem die höchstermelte Kayserl. Maj. Königl. Würden zu Dennemarck und beyder Chur-Fürsten zu Sachsen und Brandenburg/ nicht vorbey gehen sollen.

So bald Wir nun nach GOttes Willen hierauf Unser seliges Ende durch GOttes Hülffe und Beystand seel. beschloßen; Sollen hochermelte unsere Gemahlin und denn Ihr. Lbden. zugeordneten Unter-Vormündere/ Mit-Executores und Administratores unser Fürstlichen Groß- wie auch das kleine Cammer-Cantzeley und Buchhalterey-Insiegel / desgleichen das geistliche Consistorial-Hofgerichts- und alle andere Secreta, von einem jeden/ deme Wir bey unserm Leben vertrauet und befohlen / abfodern/ und unsere Gemahlin zu sich nehmen/ die Silber-Insiegel und Secret zur Stund in hochermelter unserer Gemahlin und der andern Unter-Vormündere Beyseyn zerschlagen/ oder die durch einen Goldschmidt im Diegel zergehen und zerschmeltzen und aus dem Silber ander Insiegel/ Cammer- und Cantzeley- auch Consistorial-Hofgericht- und Buchhalterey-Secret, so viel deren nöthig/ zu unser Gemahlin/ als der gesetzten obristen Vormünderin und Verwalterin der Regierung Nahmen machen sollen / und die in jeden fallenden Handel zu Nothdurfft gebrauchen/ Wir sagen darauf / bezeugen auch hiemit kräfftiglich für Uns/ unsere Erben und Erbnehmen/ und sonsten gegen jedermänniglichen/ daß vorbeschriebenes Statutum, Constitution, Ordnung/ Disposition und alles und jedes/ so hier vorgeschrieben stehet/ ist und soll seyn unser entlicher Bescheidt/ Testament, Statutum, Constitution, Disposition und letzter Wille/ oder wie es sonsten in oder außerhalb Rechtens einen beständigen/ gewissen Nahmen haben möge: Wollen auch daß denselben nach unserm tödtlichen Abscheiden von dieser Welt/ das der gnädige gütige GOtt nach seinem gnädigen Willen fristen wolle/ in alle wege festiglich/ getreulich/ und unverbrüchlich und gantz unverhinderlich gelebt / gefolgt/ durchaus nachgekommen werden soll; inmaßen dasselbe alles und jedes Wir hierinn statuiret/ constituiret/ geordnet/ disponiret und vermacht haben/ wollen auch/ daß dieser unser Bescheidt und Geschäffte eines rechten beständigen Statuti, Constitutionis und Testaments Macht und auch Krafft für und für haben soll.

Wo aber über Zuversicht dieser unser Wille und auch väterlich Statutum, Constitution, Ordination und Disposition um Unterlassung vielleicht einiger Solennität eins oder mehrern zierlichen oder wesentlichen Stücks der Rechten/ dazu gehörig oder anderer Ursachen und Mangel halben von Rechtswegen/ nicht als ein zierliches Testament, letzter Wille/ und auch eine väterliche Ordination, unter obgedachten unsern Söhnen und Töchtern gelten solte/ oder sonsten nicht für ein gnugsam Testament und letzten Willen geachtet und gehalten werden wolle / so soll es doch als ein wördtlich/ mündlich und nuncupativum

tivum testamentum, Codicill, Epistel, Ubergab/ Donation, auf einen Todtfall / so man nennet causa mortis oder fidei Commissum, oder in gemein als ein jedes ander Geschäffte eines letzten Willens / und auch alles ein jeder väterlicher Wille und Convention, auch statutum gentilitium dieses unsers Fürstlichen Hauses Braunschweig-Wolffenbüttel theils / und also von Gewohnheit und Rechtswegen am kräfftigsten und beständigsten geschehen und seyn mag / kan und soll/ gantz vollkommene Macht und Krafft haben.

Wir setzen / ordnen und wollen auch hiermit väterlich/ ernstlich und endlich / da unser vorbeschriebene Söhne und Töchter und ihre Erben eins oder mehr sich hierwieder/ und von uns vorgesetzet und geordnet ist/setzen/sträuben/sperren/ thun und handeln wollen/oder würden/ daß alsdann der oder diejenigen alles dessen/ so ihm oder ihnen Krafft dieses unsers letzten Willens oder auch sonst von Rechts / Natur und Billigkeit wegen gebühret und zukommen mag / gantz und gar verlustig und unfähig seyn und bleiben soll: Jedoch thun Wir Uns hiemit per Expressum oder ausdrücklich vorbehalten/ diesen unsern letzten Willen/ väterliche Ordination, Constitution, Disposition und Ordnung/ wann und so offte Uns geliebet/zu endern/zu mehren/und zu verbessern/ und auch gäntzlich oder zum theil zu renoviren/ davon Wir zierlich und in bester Form hiermit protestiren und bedingen/alles getreulich und ohngefehrlich. Und in mehrer Sicherheit/ Bekäntniß und Bestädigung auch Befestigung dieses allen; So haben Wir dieses unser Statutum, Constitution, letzten Willen/väterliche Ordination und Disposition bädlich auf allen und jeden Seiten / forne/ immittelst und zum Ende mit eignen Händen unterschrieben / und daran wissentlich unser Fürstlich Groß-Insiegel hängen lassen / auch zu mehrer Bezeugnüs der Wahrheit Sieben glaubwürdige Männer neben einem Notario dazu sonderlich erfordert und beruffen/ die es auch mit ihren Handschrifften/ Pitschafften und Notariat-Zeichen bestärcket; Inmaß auch zu mehrer Bekräfftigung dessen allen bey der Röm. Kayserl. Maj. unserm allergnädigsten Herrn höchstermelt/eine Kayserliche Confirmation darüber allerunterthänigst suchen und ausbringen lassen. Geschehen und geben Heinrich-Stadt bey unsern Hofflager/ nach Christi unsers lieben HErrn uñ Heylandts Gebuhrt/ tausendt/ fünffhundert und im zwey und achtzigsten Jahre am Tage Petri und Pauli Apostolor. welcher war Freytag der 29. Junii, auf welchen Tag Wir Anno 1582. auf die Welt gebohren.

JULIUS, Manu propria.

Ich Levin von Mahrenholtz tho Bardorff/ jetziger Zeit Hoff-Marschalck / bekenne und bezeuge / daß ich gesehen und gehöret / daß dieses vorgeschriebene meines gnädigen Herrn / Hertzog Juliussen letzter Wille und Testament sey/ des tho Uhrkundt hesse ich mich mit eigener Hand unterschrieben / und mit meinen angebohrnen Petzir versiegelt. Geschehen am 29sten Junii Anno 1582.

Ich Franciscus Mützeltin derer Rechten Licentiat, und diesmahl Fürstl. Braunschweigischer Cantzler / bekenne und bezeuge hiemit/ daß von dem Durchlauchtigen Hochgebohrnen Fürsten und Herrn/Juliussen/Hertzogen zu Braunschweig uñ Lüneburg/meinem gnädigen Fürsten und Herrn / neben andern Zeugen sonderlich auf unterschriebenen dato dazu erfodert und angehört/ daß S. F. Gnaden letzter Wille auf diese Membrana in 15. Blätter geschrieben S. F. Gnaden letzter Wille und Testament sey / wie dasselb es nach S. F. Gnaden tödtlichen Abgang/ den GOtt noch lange verhüten wolle/mit desselben Landt und Leuten/ auch Nachlaß und andern gehalten haben wolle. Deß zu Uhrkundt hab ich dies meiner eignen Hand geschrieben und mit meinem angebohrnen anhangendt Petschier versiegelt. Geschehen an S. F. Gnaden Gebuhrts-Tag Petri & Pauli der da war der 29. Tag Junii der weniger Zahl 82.

Ich Otto von Hoymb zu Eßbeck/Fürstlicher Braunschweigischer Hoff-Cammerraht/bekenne und bezeuge / daß ich von meinem gnädigen Fürsten/ Hertzog Julio auf den 29sten Junii erfodert und von S. F. Gnaden diesen S. F. Gnaden letzten Willen und Testament sehen/ produciren und fürlegen/auch bezeugen/daß S. Fürstl. Gnaden es dafür halten und bekennen. Uhrkundt hab ich daßelbe mit meiner eigenen Hand unterschrieben / und mein angebohren Pitschafft hier anhängt/ geschehen den 29sten Junii Anno 1582.

Ich Arendt von Kniestedt Fürstlicher Stallmeister/ bekenne und bezeuge mit dieser meiner Handschrifft/ daß ich gesehen und gehöret / daß mein gnädiger Herr / Hertzog Julius, das vorgeschrieben für S. F. Gnaden letzten Willen und Testament halte. Des zu Uhrkundt habe ich mein angebohrn Pitschafft hierunter angehengt. Geschehen den 29. Junii Anno 1582.

Ich Johann von Ußlär / beyder Rechten Doctor und ietziger Zeit Fürstlicher Braunschweigischer Hoffraht / bekenne und bezeuge hiemit/ daß von den Durchlauchtigen Hochgebohrnen Fürsten und Herrn/ Herrn Julio, Hertzogen zu Braunschweig und Lüneburg ꝛc. meinem gnädigsten Fürsten und Herrn / ich neben andern Zeugen sonderlich auf unterschriebenen dato

dato gefodert und angehört/daß S. F. Gnaden mit heller klarer verständlicher Stimme ausgesagt/ daß S. F. Gnaden letzter Wille auf dieses vorgehenden 15. Blättern Pergamenen geschrieben/sein Testament und letzter Wille seyn solle/ wie nemlich S. F. Gnaden Deroselben tödtlichen Abgang / denen GOtt der Allmächtige lange verhüten wolle/ mit desselben Land und Leuten/ Nachlaß/ gehalten haben wolle. Des zu Urkundt habe ich dieses mit meiner eignen Hand geschrieben / und mit meinem angebohrnen Pitschafft besiegelt. Geschehen am Tage Apostolorum Petri & Pauli, war der 29. Junii Anno 1582.

Ich Heinrich Lappe / Secretarius, bekenne mit dieser meiner Handschrifft / daß ich gesehen und gehöret/daß mein gnädiger Fürst und Herr/ Hertzog Julius, das alles was vorgeschrieben aus eigener Fürstlicher hochvernünfftiger Bewegnüs für S. F. Gnaden letzten Willen und Testament gehalten. Deß zu Urkund habe ich meiner gewöhnlichen Cordial Ring-Pitzer hierunter wissentlich gehänget / geben den 29. Junii Anno 82.

Ich Johannes Lauditz / Kammer-Schreiber bekenne mit dieser meiner Handschrifft/ daß ich gesehen und gehöret/daß mein gnädiger Fürst und Herr / Hertzog Julius dies alles was vorgeschrieben aus eigner Fürstlichen Bewegnüs für S. F. Gnaden letztern Willen und Testament gehalten; Des zu Urkundt hab ich dieses mit eigner Hand geschrieben und unterschrieben und mit meinem angebohrnen Pitschafft besiegelt. Geschehen am 29. Junii 1582.

Und Uns darauf demütiglichen angeruffen und gebeten/ Wir geruhen/ solch S. Lbden Testament und letzten Willen als regierender Römischer Kayser gnädiglich zu confirmiren und zu befestigen; Daß Wir demnach gütlichen angesehen/solche demütige ziemliche Bitte / auch die angenehme treue und ersprießliche Dienste / so gedachter unser lieber Oheimb und Fürst/ Hertzog Julius, und S. Lbdn. Vor-Eltern am Fürstlichen Hause Braunschweig Uns und Unsern Vorfahren Röm. Kaysern und König und dem Heil. Reich offt williglich und ohnverdroßentlich erzeigt/ und S. Lbden. sambt dero Söhnen uns und unseren Nachkommen und dem Reichs auch künfftiglich zu erweisen erbietig/ auch wohl thun mögen und sollen/ und darumb mit wohlbedachtem Muth / guten Raht und rechten Wissen/ obinserirtes Testament, Disposition und letzten Willen/ in allen und jeden desselben Worten/ Puncten/Clausuln und Articuln / sonderlich aber so viel die verordnete Succession und Erbsetzung auch andere S. Lbden. Verlassenschafft und dero Fürstenthumb Land und Leute Regierung anlanget / sambt andern berührtes Testaments Inhalt/Meinung und Begriff als Röm. Kayser gnädiglich confirmiret und bestätiget/ confirmiren und bestättigen solches alles auch hiermit/ von Röm. Kays. Macht/ Vollenkommenheit wissentlich in Krafft dieses Briefes/ was Wir von Rechtswegen und Billigkeit daran zu confirmiren und bestettigen haben sollen und mögen/ und meynen/ setzen und wollen/ daß obinserirtes Testament und letzter Wille in allen und jeden seinen Worten/Puncten/Clausulen und Articulen Inhalt der Meinung und Begreiffung stets/ fest / und unverbrüchlich gehalten und vollenzogen / und weder vorgedachtes unsers lieben Oheimbs und Fürsten Söhnen und Erbnehmen / auch deren Nachkommen/ noch sonst jemand anderen inner oder außerhalb Gerichts dawieder etwas fürgenommen/gehandelt oder verstehen werden soll/in gar keine Weise/wie Wir dann über dasselb alles hiermit Unser Kayserl. Decret und Autorität interponiren und alle Mängel und Brechen/ ob jeniger in solchem Testament verhanden oder etwas desjenigen/ so von Rechts- und Gewohnheit wegen gebrauchet seyn solte / were unterlassen worden/ aus Röm. Kays. Macht / Vollenkommenheit erfüllet und erstattet haben wollen / doch Uns und dem Reich an Unsern und sonst männiglich sonderlich deme dazu unter andern gemelten Stifft Halberstadt an seinen Rechten und Gerechtigkeiten/ auch der freyen Wahl eines künfftigen Bischoffs und regierenden Herrn unvorgreifflich und unschädlich.

Und gebieten darauf allen und jeden Churfürsten / Fürsten / Geistlichen und Weltlichen Prælaten/Grafen/Freyherrn/ Rittern/ Knechten/ Land-Voigten/ Haubtleuten/ Vitzthumben/ Voigten/ Plagern/ Verwesern/ Amtleuten/Land-Richtern/Schultheißen/Burgermeistern/Richtern/Rähten/Bürgern/ Gemeinden und sonst allen andern unsern und des Reichs Unterthanen und Getreuen/ in was Würden/ Stande und Wesen sie seyn/ernstlich und festiglich mit diesem Briefe/ und wollen / daß sie obeinverleibet Testament, Disposition und Verordnung alles ihres Inhalts / bey Würden und Kräfften bleiben und die bemelte Hertzogen Julii Söhne/ Erben und Nachkommen dessen geruhiglich genieſſen / nutzen und gebrauchen lassen / und sie dawider nicht beschweren / bekümmern / hindern noch irren / oder daß jemand anders zu thun verstatten/sondern vielmehr darbey von Unsern und des Reichs wegen schützen und haben/ und dann ihnen bemelts Hertzog Julii zu Braunschweig Söhnen Erbnehmen und Nachkommen/ daß sie solches Testament, Dispositi-

on und Verordnung gebührlicher weise halten

und vollziehen / auch darwieder nicht thun / in keine Weise / als lieb einen jedem ist / Unsere und des Reichs schwere Ungnad und Straffe und zu einer Poën, nemblich funfftzig Marck löthiges Goldes / zu vermeiden / die ein jeder so offt er frewentlich hierwieder thäte / halb zu Unser und des Reichs Cammer und den andern halben Theil offt genanten Hertzogen Julii Sohn / dessen Erben und Nachkommen / wieder die also gehandelt würde / unnachläßig zu bezahlen / verfallen seyn soll. Mit Uhrkundt dieses Brieffes besiegelt mit Unserm Käyserlichen anhangenden Insiegel. Geben in Unser und des Reichs Stadt Augspurgk den 13. Tag des Monats Septembr. nach Christi Unsers lieben HErrn und Seeligmachers Gebuhrt funffzehen hundert und im zwey und achtzigsten Unser Reiche / des Römischen im Siebenden / des Hungerischen im Zehenden / auch des Böhmischen auch im Siebenden Jahre.

Rudolff, ꝛc. ꝛc.

Vice ac nomine Rmi. Dni. D. Wolffgangi Archi-Episcopi Archi-Cancellarii Electoris Magnutini.

V. Zwiekhauser. D.

Ad Mandatum Sacræ Cæsareæ
P. Ersenburger.

G. Pieckl.

XXIV.

Anwartung und Belehnung über die Graffschafft Reinstein und dazu gehörige Stücke, so vom Stifft Halberstadt Hertzog Julio zu Braunschweig und Lüneburg Anno 1583. ertheilet worden.

VOn GOttes Gnaden / Wir Heinrich Julius, Postulirter Bischoff zu Halberstadt / Administrator des Stiffts Minden / Hertzog zu Braunschweig und Lüneburg ꝛc. Thun kund und bekennen hiermit für Uns und Unsere Nachkommen / an dem Stifft Halberstadt / daß Wir aus zeitigem gehabtem Rath und gutem Wissen und Fürbetrachtung / mit Consens und Verwilligung der Ehrwürdigen und Ehrnvesten / Unser lieben andächtigen / Ehrn Thum-Dechanten / Seniorn und Capittel-Gemein / Unser Bischöfflichen Kirchen zu Halberstadt / dem Hochgebohrnen Fürsten / Herrn Julium, Hertzogen zu Braunschweig und Lüneburg ꝛc. Unsern freundlichen lieben Herrn Vatern und Gevattern / und Seiner Liebe männliche Leibes-Lehns-Erben um S. Lbden / Uns und Unserm Stifft / auch Thum-Capittel zu Halberstadt in viele Wege erzeigter väterlicher und gnädiger Hülff / Gunst und ersprießlicher Beförderung willen / so Se. Lbden uns und unserm Stifft auch fürter wohl thun / erzeigen und leisten können / sollen und mögen / mit der Wohlgebohrnen unser lieben Getreuen / Grafen Bothens und seiner jungen Vettern Grafen Ernstes wohl-löbl. Gedächtniß Söhnen / Graf Ernsten und Graf Martin aller Grafen und Herren zu Reinstein / auch allen und ieden ihren Ein- und Zubehörungen / nichts ausgeschlossen / beanwartet / auch zu gesampter Hand realiter investirt und beliehen haben / beanwarten / investiren realiter und beleihen Se. Lbden und dero Mit-Bemelten damit zu gesamter Hand / wie Anwartungs realis Investituræ auch gesampten Mann / Lehns-Recht / Weise / Herkommen und Gewohnheit ist / in Krafft und Macht dieses unsers Brieffes für uns und alle unsere Nachkommen am Stifft Halberstadt auch in bester und beständigster Form / wie solches von Rechts und Gewohnheit wegen / am bindigsten und kräfftigsten immer geschehen kan / soll und mag / mit allen und ieden nachgesetzten Stücken: Als nehmlich der Grafschafft Reinstein mit aller ihrer Ein- und Zubehörungen / wie einer Graffschafft eignet und zustehet / keinerley ausgeschlossen / mit den Dörffern / Zehenden / und wie hernach folget / mit den Bergkwercken und allerley Metall / gesucht und ungesucht / nichts ausgeschlossen. Item: mit nachfolgenden Dörffern / nehmlichen: Westerhausen / Warnstadt / Wedersleben / Thal / etwa genannt Reinstadt / und diese obengenannte Dörffer mit Gericht und Recht / Oberst und Unterst / über Halß und Hand / mit Teichen und Teichstädten / Trifften / Weiden / Wassern / Wasserleufften / mit den Mühlen in- und für denselben Dörffern / mit aller ihrer Ein- und Zubehörunge / keine ausgeschlossen / und mit allen andern Gerechtigkeiten und Dörffern / besetzt und unbesetzt / deren Nahmen nicht ausgedrucket / und zu der Graffschafft von Reinstein gehörig / mit allen und jeden geistlichen Ritter- und Affter-Lehnen / Item: den Schloß und Burgk Westerburgk / mit Gericht und Recht / Oberst und Niederst / über Halß und Hand / mit allen Geistlichen / Ritter- und Affter-Lehen / auch aller seiner Ein- und Zubehörung / nichts ausgeschlossen / auch die Bergwercken / wie berühret / Item / den Dorff Rehrsheim / auch mit allen Rechten / wie die fürgenanten Dörffer / nichts ausgeschlossen / Item den Dörffern / Deteleben / Dingelstadt und Dersem / was wir deß in den Dörffern haben / mit Gericht und Recht / wie vorberührt / Item / den Dörffern Redeben / Grossen und Kleinen Uplingen / Rettorff / Soñeringen / Wolckenstadt / Sehedorff / Bönungendorff / Ober-Renßdorff / und diese oben verzeichneten Oerter / alle mit Gerichte und Recht über Halß und Hand / Oberst und Niederst / mit Acker / Wiesen / Zinnsen / Diensten / und allen andern Gerechtigkeiten / wie die andern vorgenannten Dörffer Westerhausen u. Warnstedt / nichts ausgeschlossen / Item den Dorff Aderstedt / auch mit Gericht und Recht / über Halß und Hand / mit dem Kirch-Lehn und allen andern Affter-Lehnen / nichts ausgeschlossen / wie die Spiegel solches von der Herrschafft zu Lehen getragen / Item den Gehöltzen / allenthalben am Hüje und Fallstein / auch mit Gericht und Recht / über Halß und Hand / nichts ausgeschloßen mit der großen Kohling dem Steinbergk ꝛc. groß und kleinen Holtzmarck mit allen andern Gehöltzen / die wir darumb lang und fürter verlehnet / Item den Zehenden zu Märddorff / den Zehenden zu Badenbeck / den Zehenden zu Lintzke für Blanckenburg / den Zehenden zu Westerhausen / den Zehenden zu Warnstedt / den Zehenden zu Wedersleben / den Zehenden zu Thal / den Zehenden zu Hatzenstett / den Zehenden zu Wiegenrode / den Zehenden zu Eggerderoda / den Zehenden zu Hedenroda / den Zehenden zu Elbingeroda / den Zehenden zu Haselfelde / den Zehenden zum Stiege / den Zehenden zu Allerderoda / den Zehenden zu Heimcker / den Zehenden zu Goldorff / den Zehenden zu Höldorff / den Zehenden zu Görßdorff / den Zehenden zu Lutken / Ditfurth / den Zehenden zu Dumeßleben / den Zehenden zu Schlanstett / den Zehenden zu Wolfferstett / den Zehenden zu Crotdorff / den Zehenden zu Schwanbeck / den Zehenden zu Neindorff zwischen Weggeleben und Niegenhagen / Item / allen Gütern zu Veldheim und den Zehenden daselbst / die fürter von dem Grafen verliehen seynd / den Zehenden zum Nienhagen / den Zehenden zu Wybi / den Zehenden zu Hettersleben / den Zehenden zu Altenstädt für dem Huje / den Zehenden zu Treyben / den Zehenden zu Egelin / den Zehenden zu Germersleben / den Zehenden zu Dröste / den Zehenden zu Förderstedt / den Zehenden zu Suplingen / den Zehenden zu Creppenstedt / den Zehenden zu Ertzlerfelde / den Zehenden zu Redebar / den Zehenden zu Achstet / den Zehenden zu Schafstet / den Zehenden zu Adersleben / den Zehenden zu Rimmick / den Zehenden zu Grossen-Rodensleben / den Zehenden zu Rückersleben / den Zehenden zu Quermicke / den Zehenden zu Falckenstedt / den Zehenden zu Gadenroden / den Zehenden zu Steinem / den Zehenden zu Reindorff bey Schwenbeck / den Zehenden über drey Hufen Landes zu Quenstett / den Zehenden zu Archsleben unter Heimburgk / den Zehenden zu Helpede über die von Northausen / den Zehenden zu großen Silde / den Zehenden zu Oldenroden / den Zehenden zu Allendorff / den Zehenden zu Kebeling / den Zehenden zu Eggersdorff / den Zehenden zu Ludorsdorff / den Zehenden zu Fscherstett / den Zehenden zu Aschersleben / Item sechzehen Schock Zehenden zu Brunnstett / den Zehenden zu Willsleben / den Zehenden zu Ambsdorff / den Zehenden zu Gittelden / den Zehenden zu Queroden / den Zehenden zu Willroden / den Zehenden zu Marsfeld / den Zehenden zu Elbingeroda / den Zehenden zu Herckeroda / den Zehenden zu Wollmeroda / den Zehenden zu Erckersleben / den Zehenden zu Harpeln / den Zehenden zu Quetewenden / den Zehenden zu Albestedt / den Zehenden zu Zellingen bey Ballenstedt / den Zehenden zu Scheidorff bey Radesleben / den Zehenden zu Himzingeroden / den Zehenden zu Uplingen / den Zehenden zu Achtenshagen / den Zehenden zu Reptingeroden / (Item der Vogtey über Sieben Hufen Landes / zu Seinensleben / den Zehenden zu Eichernfelden über Quedlinburgk / den Zehenden zu Hedenburgk / den Zehenden zu Altenburgk / den Zehenden zu Seehausen / den Zehenden zu Mörbergk / den Zehenden zu Hodal / den Zehenden zu Pabstdorff / den Zehenden zu Langelde / den Zehenden zu Valckenstedt / den Zehenden zu Harmersdorff / den Zehenden zu Walckenstett / den Zehenden zu Nien-Gladenhausen / den Zehenden zu Schmerthausen / den Zehenden zu Halteudietfort / den Zehenden zu Arkesleben / den Zehenden zu Großen- und Kleinen-Börmcken / den Zehenden zu Katelden / den Zehenden zu Rincken / den Zehenden zu Mönichedorff für Grüningen / den Zehenden zu Lütkenschiebstedt über Wasser / den Zehenden zu Saldersleben / den Zehenden zu Zilling und Hedebe / alle freye Ritter-Lehn / die von der Herrschafft Reinstein zu Lehn gehen / Item fünff und sechtzig Malder an

an Acker zu Hedeben an 25. Hufen Landes/ den Zehenden zu Darsen / den Zehenden zu Nettdorff/ den Zehenden zu Lusingen / den Zehenden zu Benningendorff/ den Zehenden zu Wetteborn/ den Zehenden zu Kenningerode / den Zehenden zu Kattel/ den Zehenden zu Ertfelde und Bachtenfelde/ den Zehenden zu Heinicken/ den Zehenden über drey Roden/ über Darsem / den Zehenden zu Sortz/ den Zehenden zu Riebersdorff/ den Zehenden zu Hatzkerode/ den Zehenden zu Ballingerode/ den Zehenden in Langen- und Kurtzen-Roden zwischen Quedlinburgk und Reinstedt/ den Zehenden zu Kleidt/ den Zehenden zu Hartzdorff / den Zehenden zu Endorff/ den Zehenden zu Hadenbergk / den Zehenden zu Ober-Deßleben/ den Zehenden zu Kleinen-oder Lütken-Soldersleben / im Felde und Dorffe/ den Zehenden zu Lütken-Dittfortt / den Zehenden zu Drondorff bey Freickleben/ den Zehenden zu Anersleben / den Zehenden zu Langen- und Kurtzen-Roden zwischen Quedlinburgk und Wegeleben / Item zweyen Hufen Landes zu Geversleben/ zweyen Hufen Landes zu Lohrn/ der Vogtey zu Dippingerode / der Vogtey zu Hanckenstedt / der Vogtey über die Marck zu Alversleben/ der Mühle zu Zülling / und einer Hufen Landes/ zweyen Hufen Landes zu Haßler/ den Gütern zu Quenstedt / zweyen Hufen Landes zu Langelde/ acht Hufen und einer Wiesen zu Ebersdorff/ der Voigtey über sieben Hufen zu Saßberge / das Holtz zu Grentzleben/ einen Hufen Landes zu Lindele/ Item vier Hufen Landes zu Küllingerode und einen Morgen/ Item/ anderthalben Hufen zu Schiershofen/ und noch neun Hufen mit einem Baum-Garten/ auch zweyen Holtz-Blecken und einer Wiesen/ und noch einen Holtz genannt das Zinnt/ Item einer halben Hufen Landes und dreyen Morgen zu Adorff / Item zu Lücken-Harßleben so viel Ackers der giebt acht Schilling und fünff Schilling/ Item/ zweyen Hufen Landes auff dem Felde zu Schwansbeck / Item dritthalben Hufen Landes auff dem Felde zu Harsleben / Item vier Hufen Landes zu Anderbeck/ Item dritthalben Hufen zu Wegeleben / Item einen Holtzblock auff dem Saßburge/ hat vor Zeiten Ehr Ludolff von Sundhausen gehabt/ Item den Hoff zu Niendorff für den Brandeschlerischen Holtze / mit Acker/ Wiesen / Trifften/ Weiden/ Teichen/ Teichstetten und Holtze/ mit Gerichte und Recht/ über Halß und Hand/ nichts ausgeschloßen/ wie ietzunder der von Asseburgk im Gebrauch und Besitz möge haben/ und von der Herrschafft Reinstein zu Lehne haben / und mit den Zehenden und mit allen und ieglichen Gütern/ so die Grafen von Reinstein von Rechts wegen von Uns und Unserm Stifft Halberstadt zu Lehen haben/ oder ja billich haben sollen/ und allhier nicht specificirt und mit Nahmen angezeigt seyn. So wir hierinnen auch etwas zu viel/ daß die Grafen von Reinstein von andern und sonderlich Unserm Fürstlichen Hause Braunschweig zu Lehen tragen sollen/ gesetzt hätten/ das soll Ihren Ld. Ld. unschädlich seyn. Wir geben auch hiermit hochgedachtem Unserm Herrn Vatern Hertzogen Julio zu Braunschweig und Lüneburg ꝛc. und Seiner Lieb männlichen Leibes-Lehens-Erben vollkomene Macht und Gewalt/ wo sichs/ da GOtt für sey/ zutrüge/ daß Wohlgedachter Graf Bothe und seine obernannte junge Vettern/ Grafen von Reinstein oder ihre männliche Leibes-Lehens-Erben/ auch alle und iede derselben Manns-Erben und Lehns-Folger nach ihnen über kurtz oder lang ohne hinterlassene männliche Lehns-Erben verfallen und also der Gräfliche Mann-Stamm zu Reinstein gäntzlich abgehen und erlöschen würde/ daß alsdenn und auf diesem gesetzten Fall hochgedachter unser Herr und Vater Hertzog Julius zu Braunschweig ꝛc. und Seiner Lieb männliche Lehns-Erben / und sonderlich der regierende Herr Unsers Fürstlichen Hauses Braunschweig/ Wolffenbüttelischer Linien/ so dann zur Zeit seyn wird/ gut Fug/ Recht/ Macht und Gewalt haben/ hiermit auch von Uns und Unsern Nachkommen gemächtigt und befehlicht seyn sollen/ sich solcher Unserer/ als den erledigten und Ihren Ld. Ld. eröffneten und heimgefallenen Reinsteinischen und Braunschweigischen sampt Lehn-Stücke/ als Ihrer Ld. Ld. verschriebenen realiter investirten erhaltenen und insgesampt besitzenden Lehns / sonder einige weitere Ersuchung/ Immission oder auch zu Sperrung und Verhinderung Unser selbst oder Unser nachkommenden Bischoffe am Stifft/ noch auch Unsers Thum-Capittel zu Halberstadt anzumaßen / dieselben für sich selbst anzugreiffen/ und nach bester Ihrer Ld. Ld. Gelegenheit zu genutzen/ zu geniessen und zu gebrauchen. Allermassen die Grafen zu Reinstein/ die bishero für ihr besonder Lehne von Uns/ Unsern Vorfahren und Stifft Halberstadt gehabt und getragen/ besessen/ genutzet und gebrauchet haben / auch iezo noch inne haben / besitzen/ geniessen und gebrauchen / und ferner thun mögen / wie Wir Sein/ Unsers Herrn Vaters / Hertzogen Julii, Liebe und dero Mit-Bemelte auch hiermit und durch Darreichung unsers Barreits in eine ruhige würckliche Possession, solchen Reinsteinischen Lehn-Stücke/ iezo alsdann und dann als iezo setzen und gesetzt haben wollen/ Do S. L. und dero Mitbeschriebene auch mit wohlgedachten unsern Lehn-Grafen zu Reinstein zu mehrer Bestärckung und Bevestigung dieser unser Anwartung/

tung / Gedings und Belehnung zur sampten Hand auch Investituræ realis weiter einlassen/ sich mit ihnen ins gesampte enger und näher zusammen setzen/ Ihren Ld. auch die ietzigen obernañten Grafen von Reinstein oder ihre Erben und künfftige Grafen zu Reinstein für sich die würckliche Tradition und Anweisung der gesampten Possession und Eventual-Huldigung der zu der Graffschafft Reinstein und andern obbemelten Lehen-Stücken gehörigen Landschafft und Unterthanen wissentlich und gutes Willens selbst thun und einräumen/ auch hochgedachter Unser Herr Vater / Hertzog Julius zu Braunschweig ꝛc. und Seiner Liebe Lehns-Erben ferner die gesampte Possession und den Besitz an diesen Reinsteinischen Lehn-Gütern / wie auch die Eventual-Huldigung der darzu gehörigen Landschafft und Unterthanen mit oder ohne Mitwissen und Bewilligung der Grafen zu Reinstein per Jactum Lapilli oder in und durch andere Mittel und Wege / wie das immer seyn mag/ nehmen/ apprehendiren und ergreiffen würde/ das alles und iedes sollen und wollen Wir und unsere nachkommende Bischöffe/ wie auch nicht weniger das Thum-Capittel zu Halberstadt/ genehm halten/ ratificiren/ confirmiren und bestättigen/ Immaßen Wir solches auch hiermit und in Krafft dieses für Uns und alle Unsere Nachkommen/ genehm halten/ ratificiren/ confirmiren und bestättigen / dargegen auch nichts/ weder inn- noch außerhalb Rechtens thun / fürnehmen/ noch andern verhengen oder gestatten/ Immaßen Wir und Unsere Nachkommen/ dann auch über diese Reinsteinische Lehn alle oder auch zum Theil dieser Unser Anwartung und Belehnung zu sampter Hand/ auch reali Investituræ zuwieder / und hochgedachten Hertzogen Julio und Seiner Liebe Lehns-Erben zum Nachtheil/ Abbruch und Vorfang / niemand anders keine weitere Anwartung/ Geding/ Verbrüderung/ Zusammensetzung oder Belehnung/ zur sampten Hand/ noch realem Investituram geben/ bewilligen/ zu lassen/ noch einräumen wollen noch sollen: Da auch gleich Unser Vorfahren auff die vorbemelte Reinsteinische Lehn-Stücke iemals einiges Gedinges/ Anwartung/ Verbrüderung/ Zusammensetzung und Belehnung zur gesampten Hand/ gegeben und bewilliget hätten/ oder Wir und Unsere nachkommende Bischöffe/ auch Thum-Capittel zu Halberstadt künfftiglich und nach dato dieses geben würden / wie doch nicht seyn soll/ so sollen dieselben dieser Unser Anwartung / Verschreibung und Belehnung zur sampten Hand/ auch reali Investituræ Unserm Herrn Vater Hertzogen Julio zu Braunschweig und Seiner Liebden Lehns-Erben gegeben/ nicht fürgezogen werden/ sondern solches alles und iedes insonderheit hiermit Macht-loß/ genichtiget und gantz und gar todt und abseyn und bleiben. Wir wollen / und Unsere Nachkommen sollen auch auff und an diesen unsern Reinsteinischen Lehn-Stücken/ weder gantz noch zum Theil hiernechst und nach dato dieses Brieffes in favorem der Grafen zu Reinstein / noch sonsten jemands zu Gnaden und Gunst / hochgedachten sampt-belehnten Fürsten zu Braunschweig ꝛc. aber zu Nachtheil und Vorfang / auch ohne ihre Mit-Bewilligung keine Versetzung/ Verpfändung/ neue Affter-Belehnung / viel weniger erbliche Verkauffung oder Verwechselung noch einige andere Alienation, Entäußerung und Beschwerung der Reinsteinischen Lehn Stücke ohne Mit-Bewilligung der Fürsten zu Braunschweigk ver consentiren/ belieben/ bewilligen/ confirmiren noch bestättigen / oder auch sonsten genehm haben/ noch gut heißen und passiren lassen/ sondern solches alles und iedes zu iederzeit widersprechen/ anfechten/ vernichten/ cassiren und aufheben/ und da gleich diesem zugegen in einem oder mehrern gehandelt / auch von Uns und Unseren nachkommenden Bischöffen und Thum-Capitteln zu Halberstadt einiger Consens und Bewilligung diesem zuwieder gegeben würde/ oder werden wolte / und darbey und über nicht auch vielhochgedachter Fürsten zu Braunschweig ꝛc. ausdrücklicher schrifftlicher Consens und Mit-Bewilligung befunden würden/ so soll doch solches alles und iedes auch nicht kräfftig/ bündig / noch auch wohlgedachtem Grafen zu Reinstein/ oder auch den Pfandträgern/ Käuffern/ noch sonst iemand anders fürträglich und fruchtbarlich/ sondern gantz nichtig und Machtloß auch den sampt-belehnten Fürsten zu Braunschweig unabbrüchig / Ihr. Ld. Ld. dardurch auch auff alle Fälle/ wie GOtt der Allmächtige die schicken möchte/ nirgends zu verbunden seyn/ noch obligirt und verstrickt werden/ in keine Weise noch Wege: Was aber für dato dieser Unser sampten Belehnung an den obberührten Gräfl. Reinsteinischen Lehn-Stücken / Affter-Lehn/ auch mit Unserer Vorfahren/ Unser selbst/ auch Unsers Thum-Capitels zu Halberstadt / Consens und Verwilligung versetzt und verpfändet gewesen/ und noch ist / dasselbe bleibet billich in seinen vollen Würden und Kräfften / soll auch von dem sambt-belehnten Fürsten zu Braunschweig in alle Wege und sonderlich auf den Fall der Devolution und Eröffnung der Lehen ohne Disputation, In- und Wiederrede vestiglich gehalten und verfolget werden; Wir und Unsere Nachkommen sollen und wollen auch dem Viel-Hochernannten Fürsten Hertzog Julio zu Braunschweig/ Unserm Herrn Vatern und S. Lieb Lehens-Erben dieser Anwartung und Belehn-

lehnung zur gesambten Hand realis Investitura gegebenen und ferner ergreiffenden und Annehmung würcklicher Possession, rechte bekennige Herr und gewehren seyn / Ihr Ld. Ld. darbey inn- und außerhalb Rechtens vertretten/ schützen und handhaben helffen / so offt das an Uns gesucht wird/ Wir auch in Recht zu thun schuldig seyn; Derentgegen hat hochgedachter Unser Herr Vater Hertzog Julius zu Braunschweig ꝛc. Uns durch einen von Adel / als Levin von Marenholtz/ Seiner Liebe Hof-Marschalcken / an S. Ld. und Eydes statt glaubwürdig versprochen und zugesaget / daß Seine Liebe wollen/ auch deroselben Mitbelehnten sollen Uns und Unseren nachkommenden Bischöffen auch dem Stifft Halberstadt getreu und hold seyn/ Unser und Unsers Stiffts Halberstadt Bestes wissen/ und Nachtheil wehren / so viel Ihrer Liebe und ihnen Mit-Bemelten müglich/ auch eignen und gebühren will/ darneben auch Uns und Unsern Nachkommen die gebührliche Roß-Dienste auf der Grafen zu Reinstein Fall und Abgang/ und gleich sie Unsern Vorfahren und Uns bishero gethan und noch thun / durch taugliche darzu substituirte Gräfliche oder Adels-Personen thun und leisten/ auch so offt diese Lehen zu Falle kommen/ denen gebührliche Rechte Folge thun/ und hierüber Uns Seiner Lieb Revers-Brieff geben; Wie dann Wir und unsere nachkommende Bischöffen / Stifft Halberstadt hiermit obligiret und verbunden/ auch schuldig und verpflichtet seyn wollen und sollen/ auff iedesmahliges erstes Ersuchen und Anhalten/ hochgedachten Unsers Herrn und Vaters und Sr. Lieb männlichen Lehens-Erben/ diese Unsere Anwartung und Belehnung zur sampten Hand und realem Investituram unweigerlich / auch ohne alle Ein- und Wiederreden in bester beständigster Form zu renoviren/ zu verneuern/ auch zu confirmiren und zu bestätigen / Wo auch für den Abfall des gantzen Gräflichen Reinsteinischen Mann-Stamms von Unsern Herrn und Vatern und Seiner Lieb bemelten in einem oder mehr Fällen/ oder auch kein mahl die Renovation und Verneurung dieser unser Anwartung realis Investituræ und Sampt-Belehnung bey Uns und Unsern Nachkommen/ gesonnen / gesucht/ erhalten und ausbracht/ oder auch Wir und unsere nachkommende Bischöffe am Stifft Halberstadt die Renovation und Verneurung dieser Unser Belehnung von Bischoffen zu Bischoffen nicht geben würden oder geben wolten/ (welches doch keines weges seyn noch verweigert werden soll:) so sollen nichts desto weniger und in einem Weg wie den andern diese unsere Anwartung realis Investitura und Belehnung zu sampter Hand für und für in würcklichen Kräfften/ auch dardurch ungeschwächt / solche Nichtsuchung der sampt-belehnten Fürsten zu Braunschweig/ oder auch Unsere und Unsere Nachkommen/ Verweigerung und Nichtgebung der Renovation, auch Unserm Herrn und Vatern und Seiner Lieb Mit-Beschriebenen an dieser Anwartung realis Investituræ und Sampt-Belehnung ohne Nachtheil und gantz unabbrüchig seyn und bleiben / alles getreulich und ohne Argelist und Gefehrde/ und seynd hierbey als Gezeugen an und über gewesen die Ehrwürdigen und Ehrnvesten/ Unsere liebe/ andächtigen und Getreuen Ehr Ludwig von Britzke/ Thum-Dechant/ Ehr Johann Spitznaß/ und Ehr Johann von Harrlingen/ beyde Thumherrn Unser Bischöfflichen Kirchen zu Halberstadt/ Curt von Schweichelde der Jünger / Unser Hoffmeister/ Matthias Böttiger/ Meyer in Unser Stadt Halberstadt beyderseits Unser Cammer-Räthe / auch Quirinus Dauß/ Unser Cammer-Secretari. Uhrkundlich haben Wir auch diesen Unsern Brieff mit eignen Händen unterschrieben / und Unser Fürstlich Groß-Innsiegel wissentlich daran hengen lassen ꝛc.

Und Wir Ludwig von Britzken / Dum-Dechant / Johann von Marenholtz/ Senior, und gemein Capittel der Bischöfflichen Kirchen zu Halberstadt/ bekennen und uhrkunden für Uns und Unsere Nachkommen / an diesem selben Brieffe/ daß vorgemelte Anwartung realis Investitura und sämptliche Belehnung mehr-hochgedachten Hertzogen Julio zu Braunschweig ꝛc. Unserm gnädigem Herrn S. F. G. männliche Lehns-Erben auf die Grafschafft Reinstein und alle obgesetzte Stücke/ auch ihre Zubehörungen mit Unserm guten Wissen / Willen/ Consens und Belieben geschehen sey/ Wir geben Unsern Consens und Willen auch darzu / und belieben solchen Anwarttungs- und Lehn-Brieff zur sampten Hand / wie auch die realem Investituram in allen und ieden seinen Stücken/ Artickeln und Puncten / Clausulen / Worten und Inhaltungen/ nichts ausgenommen/ wie obstehet/ für Uns und alle Unsere Nachkommen / hiermit und in Krafft dieses Brieffs / Wir wollen und Unsere Nachkommen sollen auch darfür seyn/ daß solche Anwartung realis Investitura und Belehnung zur sampten Hand für und für / von Uns und Unseren Nachkommen vestiglich und unverbrochen gehalten/ und sonderlich auch kein nachkommender Bischoff zu Halberstadt von Uns und Unsern Nachkommen eligirt oder postuliret/ vielweniger confirmiret / bestättiget und eingeführet werden soll/ Er habe dann diese Anwarttung und Sampt-Belehnung auch realem Investituram, neben Uns und Unsern Nachkommen am Capitul renoviret / confirmiret und bestättiget / oder ie das zu thun in den Pactis Episcopalibus sich vestiglich mit obligiret/ verbunden und verschrieben / Welches auch also von Bischöffen zu Bischöffen für und für zu ewigen Zeiten vestiglich gehalten werden solle / und wo von Uns und Unsern Nachkommen solches gleich nicht geschehe/ und verschafft/ oder auch von den künfftigen Bischöffen nicht verfolget würde/ oder werden wolte / (welches doch auch keinesweges seyn noch geschehen soll) so soll nichts desto weniger diese Anwarrung realis Investitura und Belehnung zur sampten Hand viel-hochgedachten Fürsten zu Braunschweig allewege kräfftig und beständig seyn / und Seine Vollmacht und Würckung für und für haben und behalten/ Wir und Unsere Nachkommen auch dargegen nichts thun/ verhengen und vernehmen / noch auch von andern gethan zu werden verhengen und gestatten / Alles ohne Arg und Gefehrde/ Dessen zu Uhrkunde haben Wir neben Unsers gnädigen Fürsten und Herrn / des postulirten Bischoffs Fürstl. Unser Kirchen groß Innsiegel wissentlich an diesen Brieff hangen lassen/ und gegeben ist dieser Brieff auf dem Hause Grüningen den 25. Maji, Anno 1583.

Heinricus Julius,
manu sua.

XXV.

Homagium, so Hertzog Heinrich Julio zu Braunschweig und Lüneburg Anno 1589. geleistet worden.

DEm Hochwürdigen / Durchläuchtigen/ Hochgebohrnen Fürsten uñ Herrn/ Herrn Heinrich Julio postulirten Bischoff zu Halberstadt/ und Hertzogen zu Braunschweig und Lüneburg unsern gnädigen Fürsten und Herrn/ alsdenn von weyland dem auch Durchleuchtigen/ Hochgebohrnen Fürsten und Herrn/ Herrn Julio, Hertzogen zu Braunschweig und Lüneburg/ unsern gewesenen gnädigen lieben Landes-Fürsten und Herrn/ hochlöblichen/ Christmilder Gedächtnüs in seiner Fürstlichen Gnaden aufgerichteten/ und von der Römischen Kayserlichen Majestät unserm allergnädigsten Herrn/ confirmirten und bestettigten Testament/ letzten Willen / und väterlicher Disposition, auch immerwehrenden pacto ac statuto gentilitio verordneten einigen regierenden Landes-Fürsten zu Braunschweig / Wolffenbüttelischen / Callenbergischen Theils/ auch der Grafschafften Hoya und Regenstein / sollet ihr für euch ewre Erben und Nachkommen / eine rechte beständige Erbhuldigung thun und leisten/ auch angeloben und schweren einen Eydt / zu GOtt und auf sein Wort/ daß seine Fürstliche Gnaden und derselben Erben / und wenn dieselben nach dem Willen GOttes des Allmächtigen (daß seine göttliche Majestät lang zu verhüten gnädig geruhe) nicht mehr in diesem natürlichen Leben seyn werden/ nach Besage und Ausweisung/ des zwischen weyland Hertzogen Heinrichen dem Jüngern/ und Seiner Fürstl. Gnaden Brudern Hertzog Wilhelmen/ mit Bewilligung der Braunschweigischen Landschafft aufgerichteten Vertrags/ welcher dem Keyser Carolo dem fünfften hochlöblicher Gedächtniß / auch höchstgedachter jetziger Keyserl. Majestät Rudolpho dem andern/ allergnädigsten confirmiret und bestettiget/ auch Vermöge anderer Verordnungen / Inhalts hochermeldtes Hertzogen Julii oberwehnten Testaments und väterlicher Disposition Seiner Fürstlichen Gnaden Eltisten hinterlassenen Sohn und Sohns Sohne / und so fürter derselben mannlichen Leibes-Lehens-Erben in absteigender Linien / zuförderst allemahl dem Eltisten / und da hochgedachter Hertzog Heinrich Julius nicht länger im Leben seyn/ auch gar keine mannliche Leibes-Lehens-Erben hinter sich lassen würde/ als dem Herrn Philipsen Sigismund/ postulirten Bischoff zu Oßnabrück und Verden/ Hertzogen zu Braunschweig und Lüneburg/ und Seiner Fürstlichen Gnaden mannlichen Leibes-Lehens-Erben/ und allemal dem Eltisten Seiner Fürstl. Gnaden hinterlassenen Sohn/ und Sohns Sohn/ in absteigender Linien/ und wann seine Hertzogen Philipsen Sigismund Fürstl. Gnaden auch nicht länger im Leben/ und keine mannliche Leibes-Lehens-Erben nach Gottes Willen hinter sich verlassen würde / alsdann Hertzogen Joachim Carlen zu Braunschweig und Lüneburg / und Seiner Fürstlichen Gnaden mannliche Leibes-Lehns-Erben / und auch zu Förderung seinen Eltisten hinderlassenen Sohn und Sohns Sohn in absteigender Linien / wie auch wenn sein Hertzogen Joachim Carls Fürstlichen Gnaden nicht länger im Leben seyn/ und keine mannliche Leibes-Lehens-Erben nach GOttes Willen hinder sich verlassen würde/ alsdenn Hertzog Julio Augusto zu Braunschweig und Lüneburg und seine Fürstl. Gnaden mannliche Leibes-Lehns-Erben zuvor aus dem Eltisten S. Fürstlichen Gnaden hinterlaßenen Sohns und Sohns Sohn in absteigender Linien oder wo deren keiner mehr/ noch einiger mannliche Leibes-Lehns-Erben/ da GOtt gnädig für sey/ von Ihrer Fürstl. Gnaden vorhanden wären/ alsdenn den weyland Hertzog Heinrichs/

und

und weyland Hertzogen Wilhelms hochlöbl. Gedächtniß nachgelassenen Söhnen / und Hertzogen Otten zu Braunschweig und Lüneburg/ und Ihrer F. F. G. G. mannliche Leibes-Lehns-Erben/ und weme das/ Vermöge und Inhalts der Kayserl. und anderer Belehnung/ auch der Erb-Verträge und Erb-Verbrüderung gebühren mag/ für einen jetzigen und künfftigen Landes-Fürsten respective aufnehmen/ erkennen/ ehren und halten/ allemahl eintzigen und einigen allein huldigen und schweren / nach demselben Euch wie getreuen und gehorsamen Unterthanen wohl eignet und gebühret/ als eweren einigen natürlichen Erb-Herrn und Landes-Fürsten mit Gebot und Verbot / (jedoch ewren wohlerlangten und confirmirten Privilegien / Gewohn-Frey- und Gerechtigkeiten unschädlich) Euch richten/ schicken und halten / darneben sonsten gleichwohl Seiner Fürstlichen Gnaden trew und hold seyn/ derselben Bestes wissen/ und Arges so viel müglich/ kehren/ wehren/ warnen/ und wenden/ auch in Rath und That nicht seyn/ darinn wieder hochermeldtes Hertzogen Heinrichs Julii Fürstlichen Gnaden gehandelt/ gerathen oder gethan möchte/ solte/ wolte und könte werden/ und Euch in diesen allen / als die getreue / gehorsame Unterthanen vermöge der oberwehnten Kayserlichen und andern Belehnungen/ auch erblichen Theilungen zwischen den Häusern Braunschweig und Lüneburg aufgerichtet / und nach Anweisung des obangeregten Vertrags / und mehr hochermeldtes Hertzogen Julii Testaments/ letzten Willen und väterliche Dispoſition auch in diesem Fürstlichen Hause Braunschweig inner-wehrenden Packi und Statuti gentilitii erzeigen und erhalten/ alles getreulich und ungefehrlich/ als uns GOTT helffe / und sein heilig Evangelium.

XXVI.

Hertzogs Heinrichs Julii zu Braunschweig und Lüneburg Edict, worinn den Juden der Schutz und Schirm auffgekündiget worden, und sie binnen gewisser Zeit das Land räumen sollen,

de Anno 1591.

VOn GOttes Gnaden, Wir Heinrich Julius, postulirter Bischoff zu Halberstadt/ und Hertzog zu Brunswyg und Lüneburg/ etc. Geeben himit neben Entbirung nach Standes-Gebür/ allen und jeden/ unsern und unserer Fürstenthuum/ Graffen/ Prälaten/ deenen von der Ritterschafft/ Beslosten/ Haup- und Amptleuten/ auch Bürgermeister und Communen in den Städten/ desgleichen Vögten / Gogrefen / und allen Unsern Untertaanen / Angehörigen und Verwandten in gemein / insonderheit aber auch allen und jeden Juden / so bishero und noch / in allen und jeden Unsern Stäten/ Gerichten/ Flekken und Dörffern Unserer Fürstentuum/ Graff- und Herrschafften / auch Landen / wes Orts das immer seyn mag/ iren Unterschleif und Aufenthalt gehabt/ und noch haben/ auch künfftiglich daselbst hin oder sonsten in Unsere Fürstenthuum und Lande kommen möchten/ hiemit zu wissen / Nachdem wyr aus weiland Unsers gnädigen und vylgelibten Herrn Vaters/ Hertzogen Julii, zu Brunswyg/ ꝛc. etlichen Juden hiebevor mitgeteilten / und von inen / Unserm nähern unter dato an der heiligen drei König Tage/ des jüngst verfloßenen neuntzigsten Jaars ausgangenem Edict, zu Folge/ in Unser Canzlei übergeebenen Original-Schutz-Briefe/ klärlich befunden/ daß zwar S. Gn. und Ld. darin etlichen Juden sonderliche Schutz-Jaar verschriben/ nichts weniger aber auch dannoch sich und S. Gn. und L. Erben / nach derselben und jres Fürstentuums Geleegenheit/ dy Loose- und Aufkündigung unterschidliche maal austrücklich vorbehalten; So haben Wyr aus allerhand Christlichen und hochbeweglichen Ursachen/ auf sonderliches beschehenes instendiges untertäniges Ansuchen unser getreuen Landschafft/ mit gutem reiffen Raat entsloßen/ hinfürter keine Juden / sy haben Schutz-Brife / oder keine vorgelegt in Unsern Fürstenthuumen oder Landen/ länger dan bis auf bevorstehenden Michaelis disers lauffenden ein- und neuntzigsten Jaars zu dulden/ oder in Schutz und Schirm zu haben und zu behalten / Inmaßen wyr dann auch inen samt und sonders Unsern Schutz und Schirm auf bemelte Zeit hiemit öffentlich loos- und abkündigen/ und einem jeden / so izzo noch in Unserm Fürstentuum und Landen sich häußlich aufenthalten/ oder sonsten dadurch an- und abziehen / ernstlich Befeel tuun / daß er oder sy/ nach nechstkünfftigen Michaelis, inen bestimten Abzugs-Zeit / sich in Unserm Fürstentuum/ Graffschafften und Landen/ an keinem Ort/ es sey auch wo es wolle/ lenger nicht sehen noch finden lassen / sondern sich unserer Lande gäntzlich eußern und enthalten / darein / und durch auch nicht/ sondern wann yr Weg diser Ends her fellet/ Unser Lande und Gebiete umzihen/ mit diser austrücklichen/ ernsten und endlichen Verwarnung/ wo einer oder meer Juden/ nach obgesetzten nechstkommenden Michaelis sich in Unsern Fürstentuumen / Graffschafften und Landen weiter

weiter seehen und betreeten laßen/ daß der/ oder dieselbigen/ nicht allein in unsern Landen länger nicht geduldet und gelitten werden/ sondern auch jre Leib/ Haab und Güter/ aus Unserm Schutz/ Schirm und Sicherheit/ und einem jeden/ sy anzugreiffen und zu beleidigen / erlaubt seyn soll/ Wyr befeelen auch darauf hiemit allen und jeden/ Unsern und Unserer Fürstentuumen Graden/ Prälaten/ deenen von der Ritterschafft/ Beslosten/ Haupt- und Amptleuten/ Bürgermeister und Räten/ in allen und jeden Unsern Städten Schultheißen/ Vögten/ Gogrefen und andern Gerichtshaltern/ auch allen und jeden Unsern Untertaanen / Angehörigen und Verwanten/ und wer sonsten um Unsernt Willen billich tuun und lassen sol/ daß dy samt und sonders über diesem unserm Fürstlichen Edict und Mandat steiff und fest halten/ und demselben zuwider in iren Graffschafften/ Gerichten und Gebiten/ Städten und Dörffern/ noch sonsten/ sy haben sich auch mit jnen/ den Juden / auf was Wege oder Mittel sy immer wollen / eingelaßen / nach bevorsteehenden Michaelis keinen Juden länger dulden / noch inen einigen Aufenthalt und Unterschleif geeben/ gönnen/ noch solches durch andere zu beschehen/ verhengen / sondern vyl meer aus- und hinweg weisen/ oder sonsten / vermüge dieses mit jnen verfaren / do auch jemands mit Juden in Contracten und andern Handlungen steehen / werden dieselbe solches bey Zeiten in Acht zu neemen, und jre Nootdurfft an gebürenden End und Oertern anzustellen wissen / das/ wy obsteehet/ meinen wyr allenthalben ernstlich/ und haben sich alle und jede Unsere Untertaanen/ Angehörige und Verwanten/ so wol als auch die Juden in gemein / darnach endlich zu richten/ Zur Urkundt haben wyr dieses Unser Edict mit Unserm Fürstlichen Cantzlei-Secret wissentlich besiegeln lassen/ Geschehen und geeben auf Unser Veste Wolfenbüttel / im Jaar nach Christi Unsers HErrn einigen Erlösers und Heilands Geburt / Tausend / Fünffhundert / Ein und Neuntzig/ den 28. Junii.

XXVII.

Declaration Hertzogs Heinrichs Julii zu Braunschweig und Lüneburg/ worinnen den Juden auf gewiße Maße der Durchzug durch seine Lande verstattet worden, de Anno 1591.

VOn GOttes Gnaden/ Wyr Heinrich Julius, Postulirter Bischoff zu Halberstadt/ und Hertzog zu Brunswyg und Lünäburg/ ꝛc. ꝛc. Tunn kunt und himit vor Uns und Unsere Erben gegen menniglichen bekennen / was gestalt wyr auf des Allerdurchleuchtigsten/ Großmächtigsten / und Unüberwindlichsten Fürsten und Herren/ Herren Rudolphi des andern/ erweelten Römischen Kayſers / zu allen Zeiten/ Meerern des Reichs / in Germanien / zu Hungarn/ Böheim/ Dalmatien/ Croatien und Sclavonien / Königen / Ertz-Hertzogen zu Oesterreich/ Hertzogen zu Burgundi/ Steier/ Cärndten/ Crain und Würtemberg/ Grafen zu Tyrol/ ꝛc. Unsers Allergnädigsten Herrn / dann auch des Hochgebohrnen Fürsten / Herrn Philipsen/ Hertzogen zu Brunswyg und Lünäburg/ ꝛc. Unsers freundlichen lieben Bruders / Vettern/ Schwagern und Gefattern / auch anderer vorneemer Herren/ allergnädigste/ freundliche und unterschiedliche vylfältige Interceſſiones, den Juden/ welche durch Unser Stifft/ Fürstentuume und Lande/ jrer Gelegenheit nach / durchzureisen haben/ einen freien Paß aus Gnaden hinwieder vergönnet und eingereumet haben. Vergönnen/ einräumen und gestatten auch bemelten Juden denselben Paß / und unbefarten freien Durchzug himit und in Krafft dieses/ dergestalt und also/ daß ob wyr wol inen den Juden in hivorigem Unserm jrenthalben publicirten Edict, Unsere Fürstentuum und Lande/ so wol in dem einen als andern Weg durchaus gesloßen/ Sy nunmeer hinfüro jren Paß und Zug dadurch nemen/ dageegen aber sich gleichwol darein an keinem Ort über eine / oder zum längsten zwo Nacht verhalten/ vyl weniger aber mit Unsern Untertaanen oder andern / außerhalb den darein zugelaßenen gewönlichen freien Jaarmärckten/ mit Kauffen/ Verkauffen/ Borgen/ Leihen/ Versetzen/ Vertauschen / oder einigen andern Contract oder Handlunge / wy der oder dy Namen haben möchte / treiben / sondern sich dessen allen gäntzlich und durchaus eußern/ und nur an obgedeuteten inen eingereumeten Jaarmarckren/ auch blooßen Paß und Durchzug gegen Entrichtung gebürlichen Zol-Gleit- und Weg-Gelts / wy solches bei Unsers Herrn Vaters/ Hertzogen Julii zu Brunswyg/ ꝛc. Zeiten gebräuchlich geweesen/ oder wyr in künfftig anordnen werden/ obgesetzte eine oder zwo Nacht allein ersättigen lassen sollen und mögen / es were dann/ daß etwa dem einen oder andern in seinem Durchzuge an dem einen oder andern Orte unsers Fürstentuums yre Samstag vorsile/ oder mit kundlicher Leibs-Schwachheit angegriffen würde / dann auf solche beide Fälle inen himit nootdürfftig Ruhe-Zeit auch eingeräumet seyn solle/ dero Behuf/ und auf solche Fälle/ darüber aber

aber weiter nicht/ wyr angezogenes Unser näher Edict hiemit und in Krafft dieses hinwieder cassiren/und Unsern/auch Unserer Fürstenthuum/ Grafen/Prälaten/deenen von der Ritterschafft/ Beslosten/Haupt-und Amptleuten/auch Bürgermeister und Communen in Städten/ desgleichen Vögten/ Gogreven/ und allen Unsern Untertanen/Angehörigen und Verwandten in gemein/ deenen dys in Originali oder davon glaubhaffte auscultirte Copei vorgezeiget wird/ gebiten tuun/man wolle ermelte Juden obgesetzter gestalt in Unsern Fürstentumen/Grafschafften und Landen/ zu jrer Gelegenheit einen unbefaarten Durchzug/wy dan auch/inmaaßen oben erweenet/ auf den gewönlichen freien Jaarmärckten/so lange dy an einem jeden Oort bestehen/ unverbotene rechtmäßige Hantirung gestatten/ do aber über und wider diese unser Bewilligung sich der ein und ander eines Meeren/ dann jme hirin benantlich eingeräumet/ unterneemen/ oder aber sich sonsten nicht gleidlich erzeigen würde/den-oder diselbigen anhalten/ und bis auf Unsern weitern Bescheid in Hafften verwaren/ Uurkundlich haben wyr dis mit eignen Händen unterzeichnet/ und Unserm Brunswygischen Cantzlei-Secret befestigt. Geben auf Unser Veste Wolffenbüttel/ am 17. Decembr. Anno &c. 94.

XXVIII.

Vergleich der Regierung halber/ nach Absterben Hertzogs Wilhelms des jüngern zu Braunschweig und Lüneburg, auf acht Jahr geschlossen,

Anno 1592.

ZU wissen/ Nachdem weyland der Durchlauchtiger Hochgebohrner Fürst und Herr/ Herr Wilhelm der Jünger/Hertzog zu Braunschweig und Lüneburg hochlöblicher Christmilder Gedächtniß/ die Regierung des Fürstenthums Lüneburg nun über die 30. Jahr löblich und wohlgefüret/ und es vor 3. Jahren dahin verordnet hat/ daß seiner F. Gn. Söhne Hertzog Ernst und Hertzog Christian zu Braunschweig und Lüneburg/ neben den verordneten Stadthalter und Räthen/ bey Sr. Fürstlichen Gn. wehrender Schwachheit die Regierung/ jedoch im Nahmen und von wegen Sr. Fürstl. Gn. mit verrichten helffen solten/ welches denn auch solche Zeit über geschehen/ und aber den nechst verschienen 20. Tag des Monats Augusti nach Willen des Allmächtigen aus diesem Jammerthal seelig abgeschieden/ und es die Nothdurfft erheischet/daß die Regierung des Fürstenthums wieder angenommen werde/ derwegen dann beyde hochgedachte Fürsten/Hertzog Ernst und Hertzog Christian zu Braunschweig und Lüneburg vor sich und ihre freundliche liebe Brüder Hertzog August, Hertzog Friedrich/ Hertzog Magnusen/Hertzog Georgen und Hertzog Johansen zu Braunschweig und Lüneburg mit Rath und Wissen der verordneten Stadthalter und Räthe die Durchlauchtigste/ Durchlauchtige Hochgeborne Fürsten und Herren/ Herrn Carl Pfaltzgrafen bey Rhein/ Hertzogen in Bayern/Grafen zu Veldentz und Sponheim/ Herrn Georg Friedrich/Marggrafen zu Brandenburg/zu Preußen/zu Stetin/Pommern der Cassuben und Wenden/ auch in Schlesien zu Jägerndorff Hertzogen/ Burg-Grafen zu Nürnberg und Fürsten zu Rügen; Herrn Ulrichen/ Hertzogen zu Mecklenburg/ Fürsten zu Wenden/ Grafen zu Schwerin/ der Land Rostock und Stargard Herrn ꝛc. und Herrn Johann/ Erben zu Norwegen/ Hertzogen zu Schleßwick/ Holstein/ Stormar und der Ditmarschen/ Grafen zu Oldenburg und Delmhorst/ als Ihr. Fürstl. Gn. vertraute Herren und Freunde ersuchet und gebethen/ daß Ihr. Fürstl. Gn. derselben geliebten Frau Mutter der betrübten nachgelassenen Witben/und Ihr. Fürstl. Gn. und Ihr. Geliebte Schwestern zu Trost anhero erschienen/ vors erste die Begräbnüß ihres Herrn Vaters beywohnen und dann fürder Ihren Fürstl. Gn. Neben-Räthen und Landschafft/ so auch vorschrieben/ hierinnen allenthalben einräthig seyn/oder je zu solcher Nothdurfft die Ihren einschicken möchten. Und demnach hochgedachter Pfaltz-Graf Carl in der Person erschienen/und der Herr Marggraf Georg Friedrich Fürstl. Durchl. bestalte Obersten/Ritmeister und Rhäte/ Aschen von Holle und Josua Pottamer/ Hertzog Ulrich zu Mecklenburg Sr. Fürstl. Gn. Räthe; Johann Crammon zu Wustrien; Dietrich Beverneſt zu Luseniz und Viet Winscheim der Rechten Doctorn und Thum-Dechant zu Hamburg/und den Hertzog Johans zu Schleßwick/ Holstein Sr. Fürstl. Gn. Amtmann zum Reinfeld und Secretarien/ Bertram Sesteden und Joannes Hildesheim anhero geschicket; Alß haben hochgedachte Fürsten Hertzog Ernst und Hertzog Christian zu Braunschweig und Lüneburg vor sich und mit hochermelten J. Fürstl. Gn. Brüder die Sache daruff/ wie und welchergestalt die Regierung ihres Fürstenthums ferner anzustellen und zu führen/ damit es J. F. G. selbst und ihren Landen und Leuten zu gutem Gedey anfahen und Ruhm gelangen möchte/ und hochermeltem

meltem Fürsten/Pfaltz-Grafen Carln und den genanten Herrn Gesandten berathschlaget/ wie ingleichen auch mit Räthen und Landschafft/und sich dahin mit denselbigen ihrer Getreuen Räthen und Landschafft vereiniget und verabscheidet/ wie folget:

Erstlich will Hertzog Ernst zu Braunschweig und Lüneburg auff beschehen Ersuchen S. F. G. Brüder sonderlich Hertzogen Christian zu Braunschweig und Lüneburg auf das von gemeinen Landschafft angezogenen alt Herkommen freywillige brüderliche Bewilligung/ auch die unterthenige der Räthe und Landschafft Bezeigung und Erbiethen die Regierung des Fürstenthums im Nahmen GOttes alleine annehmen/ und dieselbe acht Jahr tragen und haben in dem Befehl und Gewalt/ alles in Christlichen und weltlichen Sachen/insonderheit in Handhabung GOttes reinen Worts/ wie solches in diesem löblichen Fürstenthum und desselben Kirchen vermöge der verfaßten Kirchen-Ordnung und Corporis Doctrinæ herbracht ohne alle Aenderung und Neuerung das zu thun/ zu schaffen/zu gebieten/ zu verbieten/ zu contrahiren/ zu bestellen und zu verschreiben/ und sonsten alles ander verrichten/ nichts ausbeschieden/ das einem regierenden Fürsten zu thun gebüren mag; Jedoch soll sich S. F. G. in keine Vehde/ Kriege/ noch Verbüntnüße hinder Wissen und Willen S. F. G. Brüder und Räthe/ der Landschafft begeben/ und wen sie etwa in solcher Zeit zu verehligen bedacht würden/ solches ingleichen (wie es sich vor allen Dingen mit der Frau Mutter Rath/ Wissen und Willen gebüret) auch mit S. F. G. Brüder und der Räthe und Landschafft Rath und Wissen verrichten/wie es auch andere S. F. G. Brüder ingleichen dießfalls thun wollen/und was sonsten S. F. G. die Zeit solcher Regierung werden handeln/ contrahiren und verschreiben/ daß die Regierung und der Fürsten und Lands-Schuld und Sachen nichts ausgenommen belanget/ das sollen S. F. G. Brüder auch verbinden/ und J. F. G. schuldig seyn/ demselben zugeleben/ nichts weniger/ als hetten J. F. G. solches selbst verhandelt/ contrahiret und verschrieben. Und soll und will auch Hertzog Ernst zu Braunschweig und Lüneburg in wichtigen Sachen/ daran S. F. G. und derselben Brüdere und Land und Leuten gelegen/mit Rath der Hoff-Räthe/ auch so nöthig der Land-Räthe handeln/ und vor sich allein darin schließliches und würckliches nichts thun noch verrichten/ auch in fürfallenden Sachen täglich Rath halten und die vorstehende Sachen des Fürstenthums und deßelbigen Unterthanen mit den verordenten Stadthalter und Räthen persönlich berathschlagen/ auch dem Vorbescheiden fürnehmer Leute und Partyen/ sonderlich wenn man sich über die Amten beklagen würde/ oder die von Adel unter ihnen Irrung hetten/ selbst mit beywohnen. Und weil uff die Regierung mercklich und viel auffgehet/ will S. F. G. mit Wissen und Rath Stadthalter und Räthe bedencken/ ob und welche von Räthen/ Hoffpredigern/ Jungherren und andern Dienern zu entrathen/ damit die ihres Dienstes zu erster füglicher Gelegenheit bey Hoff und aus Besoldung und Unterhalt erlassen werden mögen/ sich auch mit Hof-Gesinde sonsten/ so viel immer geschehen kan und mag/ einziehen; Und die Hoff- und Haußhaltung dermaßen einstellen/daß es zulangen möge/ und soll und will demnach S. F. G. über 15. Pferde unter eigenen Sattel nicht halten/ darunter drey sollen seyn vor drey Hengst-Reuter vom Adel/ vier oder sechß Kotpferde/ der Räthe Pferde/ als der Stadthalter fünff/ der Groß Voigt fünf/ der Cantzlar vier/ der Marschal vier/zwey vor den Gutschwagen/drey oder zwey Rösser vom Adel/ der Jägermeister drey Pferde/ fünf Einspänniger/ Futter-Marschal zwey Pferde/ ein reitender Bothe/ ein Trommeter/drey vorm Holtz-Wagen/ein vorm Mühlen-Wagen/ein vor dem Wild-Schützen. Und will S. F. G. außerhalb nöthiger der Regierung Ausgabe andere ihre sonderbare Ausgabe mäßigen/ und den Rentmeister davon eigne Rechnung halten lassen/und sonst daran seyn/ daß der Regierung und andere Ausgaben/ auch die so uff S. F. G. Brüder gebührliche Unterhaltung sollen werden verwendet/ mögen von dem Ordinari-Einkommen des Fürstenthums/ (wofern je daran nicht solte werden erobert) gewißlichen verrichtet/ darinnen des Herrn Vaters väterlichen treuhertzigen Vornehmen/ so viel immer möglich/ nachgegangen/ und die Landschatzungen/ so von gemeiner Ritter-und Landschafft ferner eingewilliget werden möchte/ nirgends wohin anders als zu Ablegung der Schulden verwendet werden. Und damit solches alles so viel desto mehr besser und richtiger seine gewiße Verfolge könne und möge haben/ hat nachgemelter Hertzog Christian zu Braunschweig und Lüneburg eingewilliget/ daß S. F. G. wann sie hie wesentlich bey Hoffe ein halb Jahr oder länger jetzo oder künfftig bleibet/ sich auch mit derselben Gesinde dermaßen wollen einziehen/daß sie in allen über 12. Pferde vor sich und die ihren unter dem Sattel und für der Gutschen nicht halten/ darauf sie denne neben andern Hof-Gesinde die Futterunge und für die Diener/ die bey des Herrn Vaters Zeiten gewöhnliche Kleidunge und Kost zu Hoffe haben/ und darzu 2000. Thlr. jährlich zu 4. Terminen/ als jeden Termin 500. Thlr. nehmen wollen/

davor sie mögen stehen / was sie auf ihren eigen Leib und sonsten zu Hand-Geld und Besoldung ihrer Diener nothig haben. Würden sich aber S. F. G. anderswo ihrer Gelegenheit nach verhalten / sollen derselben jährliches 3000. Thlr. werden vom Rentmeister gefolget und berechnet; Ingleichen hat auch hochgedachter Hertzog Augustus zu Braunschweig und Lüneburg eingewilliget/daß S. F. G. wenn sie bey Hoffe wesentlich seyn/ auch über 10. oder je 12. Pferde aufs höchste vor sich und die ihren unter dem Sattel und für die Gutschen nicht halten / und mit 2000. Thlr. zu Hand-Gelde und Ausgabe für sich und ihre Diener Besoldung und Nothdurfft friedlich seyn wollen / wenn sie aber anderswo/ es sey zu Straßburg / oder wo es S. F. G. gelegen ist/ vom Hofe abseyn / wollen sie mit 3000. Thlr. allerdings jährlich friedlich und genüglich seyn.

So soll auch Hertzog Friedrich zu Braunschweig und Lüneburg/wofern S. F. G. näher nicht zukommen können/ jährliches 1500. Thlr. vom Rentmeister nachgeschickt und gerechnet werden.

Und wann Hertzog Christian sich würde von hinnen abe dißmaln an andere Oerter bey Herren-Höffen zu wesentlicher Residenz oder Krieges-Läufften begeben / sollen S. F. G. dießfals zur Zehrung und Rüstung nach Gelegenheit 500. oder 1000. Thlr. zugestellet und gefolget werden.

Würden sich auch in angezogenen 8. Jahren Zufälle bey dem Fürstenthum und Regierung begeben / sollen J. Fürstl. Gnaden dahero der Beßerung ihres Unterhalts nach Gelegenheit auch gewärtig seyn.

Was denn aber auf Unterhaltung Hertzog Magnusen und Hertzog Georgen und Hertzog Johansen zu Braunschweig und Lüneburg nöthig/ soll zu Ermäßigung Hertzog Ernsts und der verordneten Stadthalter und Räthen die angezogene 8. Jahr überbleiben/ und die Nothdurfft J. F. G. zugeschicket und vom Rentmeister berechnet werden.

Und wollen insamt / sonderlich aber Hertzog Ernst nebenst Stadthalter und Räten dahin allen möglichen Fleiß wenden / daß etzliche aus Anzahl J. F. G. mögen zu den Nachbaren/ und sonsten etwan anderen Stifften Beförderung/ und also J. F. G. Unterhalt und Auskommen desto mehr sämtlichen haben / auf den Fall der verordnete Unterhalt hinwieder abgehen und fallen solle.

Und vor angeregte Abrede und Verwilligung wollen hochermelte Fürsten die angezogene 8. Jahr fürstlich und getreulich halten und darüber nichts borgen noch Schulden machen/noch ichtwas von J. F. G. Brüdern Hertzog Ernsten oder der Renterey abfordern/ sondern sich vor Schulden treulich fürsehen und hüten/ und weñ sie bey Hofe wesentlich seyn / keine Zehrung uff Ampten und Vogteyen thun / noch sich dahin begeben/ es ziehe denn Hertzog Ernst mit/ oder es geschehe mit S. F. G. Vorwissen.

Wann J. F. G. aber ander Oerter hero gelangen zufällig/ haben Sie ihre Nachtlager auf Ampten und Vogteyen/ dahin sie kommen/ billich; Wollen sonsten von denselben Amten und Vogteyen nichts abfordern / noch bey Handwerckern sondere Schulden machen/und sonsten bey Hoffe unnöthige übrige Zehrung und Kosten treulichst verhüten und abwenden helffen und darinn J. F. G. und der Ihren eigen Nutz und Heil in acht haben.

Nach Ausgang aber der 8. Jahre sollen und wollen sich hochermelte Fürsten/ wenn sie als allerseits vermittelst göttlicher Verleyhung zu ihren Jahren kommen seyn / der Regierung und sonsten ferner freundlich vereinigen und vergleichen/ und immittelst allen brüderlichen Willen halten und verfolgen/ und den Nutz und Wohlfarth ihres allerseits Fürstenthums treulich nachsetzen.

Weil dann auch die hochbetrübte Fürstliche Witbe die Durchleuchtige Hochgeborne Fürstinne und Frau Dorothea, gebohren aus Königlichen Stamm zu Dennemarck / Hertzogin zu Braunschweig und Lüneburg sich wohl vernehmen lassen/ daß J. F. Gnad. ihren Witben-Sitz das Hauß Winsen zu beziehen nicht ungeneigt/ haben die sämtliche J. F. G. Söhne sonderlich Hertzog Ernst sehnlich und fleißig angehalten/daß J. F. G. zur Hand beym Fürstlichen Hofflager neben den Fräulein allhier zu Zell noch ferner und länger nach Ihrer selbst Gelegenheit und Gefallen verbleiben wolte / und J. F. G. sonsten heimgelaßen/ wie es dieselbig darbey mit dem Einkommen und Nutzung des Ampts Winsen wolte halten / in sehnlicher Zuversicht / J. F. G. darein allerseits mütterlich wohl bedencken würden / und haben Räthe und Landschafft/ ingleichen bey J. F. G. daruff der Gebühr unterthäniglich angesuchet; Darauff sich denne J. F. G. dahin erkläret und gewilliget/daß J. F. G. biß auf Ostern allhier bey Söhnen und Fräulein im Hoflager auf vorige Fürstliche Unterhaltung bleiben / und was sie zum Hand-Pfennig nöthig haben / aus derselben Witthum-Sitz dem Ampt Winsen auf Rechnung abfordern/ und auf Ostern in Beywesen Hertzog Ernsten und etzlicher Stadthalter und Räthe Mittel / so darbey pflegen zu seyn / vor dem Ampte zu Winsen Rechnung annehmen/ und die Helffte dieses Jahrs einkommen / von nechst

nechst verfloßen Ostern biß auf folgende Ostern/ wenn man der geringern Zahl drey und neuntzig schreibet/selbst annehmen/die andere Helffte aber zu Behuff und Nothdurfft der Hoffhaltung folgen lassen/ doch auch dar immittelst die Gebeude des Witthumsitzes zu Winsen dermaßen werden angerichtet/ daß J. F. G. daselbst als eine löbliche Fürstliche Witbe ihre Fürstl. Wohnung gehaben mögen / auch daß J. F. G. daselbst / woferne sie dann ihren Witthumsitz zu beziehen geneiget/ziemlicher Vorrath an Victualien werde eingeräumet/ auch an lebendiger und anderer Vor- und Hauß-Geräth und Reitschafft auf ein Inventarium überlassen/und sonsten dabey alle dasjenige richtig gemacht / was die aufgerichte Witthums- und Leib-Gedings-Verschreibung mit sich bringet.

Würde aber J. F. G. geneigt seyn/dann von Ostern abe noch eine Weile ferner allhier zu verbleiben; Alß will J. F. G. bey die Hoffhaltung/ so viel von ihren verordneten Leib-Gute dem Ampt Winsen an Gelde und sonsten wegen J. F. G. Unterhaltung verwenden / als man sich mit J. F. G. Sohne / Hertzog Ernsten vergleichen würde.

Und weil denen Fräulin / so noch ietzo ledig und unverheyrathet/ als Fräulein Anna Vrsula, Fräulein Margaretha, Fräulein Maria, Fräulein Sibilch bey ietziger ihrer Unterhaltung gleichwohl ein Hand-Pfenning zu nöthiger Kleidung Zierath und anderen dergleichen täglichen Ausgaben von nöthen / sollen von nun an ein jedes aus der Renterey darzu jährliches zweyhundert gute Gülden gefolget / und zu vier Terminen/ und also alle Viertel-Jahr jeder 50. Gülden biß zu ferner Vergleichung vergnügt werden.

Es ist auch dahin Verwilligung geschehen/ daß ein gebührlich ordentlich Inventarium hochermelten Hertzog Wilhelms zu Braunschweig und Lüneburg Christmilder Gedächtniß hinterlassenen güldenen Ketten/ Kleinodien/ Silber-Geschirr und dergleichen ietzo auffgerichtet/ und so ferne es sich schicket / zwischen J. F. G. ietzo der Ketten halber/ Vergleichung getroffen/oder es allesamt zu allerseits J. F. G. besten bey Hertzog Ernsten / als regierenden Fürsten behalten und verwahret werden solle/ und was am Gelde vorhanden/daß solches zur Ablegung des Herrn Vaters hinterlassenen Schulden alsbald verwendet/ und es ordentlich/ wohin es gewendet wird/ verzeichnet werde.

Und sonsten will Hertzog Ernst mit Stadthalter und Räthen / auch daran alles möglichen Fleißes seyn/ damit bey Hoffe alle Unord. unge abgeschaffet / und dargegen gute richtige Ordnung gehalten und vollführet / und darin S. F. G. Herrn Vaters löblichen Hoff-Ordnung/ wie auch sonsten der Policeyen und andern aufgerichten Ordnung in allen und jeden Puncten nachgelebet/sonderlich über die Hoff-Ordnung/ und damit aller Unrath abgeschaffet und ferner abgewendet und verhüret bleibe/ von Stadthalter Großvoigten und Marschall gehalten/ und denselbigen / den auch gebührender schuldiger Gehorsam / darinn von allen J. F. G. Jungherrn und Gesinde/ so jedesmahl bey Hofe seyn/ durchaus geleistet werde/ und darüber von Herren und Räthen Handhabung erfolge.

Des allem zu Uhrkund und vester Haltung sey dieser Recess drey gleichlautend aufgerichtet/ durch hochermelte Fürstliche Witben und Hertzogen Ernsten/ Hertzog Christian/ Hertzog Augusten und Hertzog Friedrichen zu Braunschweig und Lüneburg/für sich und andere J. F. G. Brüder/ als die Principalen / wie dann auch hochgedachten Pfaltz-Grafen Carln, und die anwesenden Fürstlichen Gesandten eines theils/als zu dieser Handlung erbethenen Beystand und eigen Handen unterschrieben/wie sich auch wegen Räthen und gemeiner Landschafft Herr Conrad von Bothmer/Abt und Herr vom Hauß zu S. Michaël in Lüneburg/ Valentin von Marenholtz / Heinrich von der Wense / Rudolph von Campe, Werner von Gilten, Matthias von Dageförde, Ernst Spörcke/ Otto Grote, Günther von Bardenßleben/ Levin von Hudenberg und Jürch von Heinbrock, ingleichen unterschrieben/ und ist einer der Fürstlichen Witben/der andere der Regierung/der dritte aber Räthen und Landschafft zugestellet/ Geschehen und gegeben Zell den 27. Septembris Anno Christi 1592.

Ernst Hertzog zu Braunschw. und Lüneburg.
Augustus Hertzog zu Braunsch. und Lüneb.
Carl Pfaltz-Grafe.
Johann Crammen.
Bertram Seestedt.
Conrad Abt vom Hauß/ mpp.

Dorothya H. zu B. und Lüneburg/ meine Hand.
Christian Hertzog zu Braunschw. und L.
Friedrich Hertzog zu B. und L.
Dieterich Bevernesten.
Johannes Hildeßheim.
Heinrich von der Wense, mpp.

XXIX.

Belehnung über die Grafschafft Reinstein und darzu gehörigen Stücke, vor Hertzog Friedrich Ulrich zu Braunschweig und Lüneburg, vom Stifft Halberstadt Anno 1616. geschehen.

WIr Christianus / Postulirter Bischoff zu Halberstadt / Hertzog zu Braunschweig und Lüneburg / thun kund und bekennen hiermit vor Uns und Unsere Nachkommen / an bemelten Stifft offenbahr / daß nach Abſterben weyland des Wohlgebohrnen und Edlen / Johann Ernsts / Grafen und Herrn zu Reinstein und Blanckenburgk / und denn fürters uf tödtlichen Hintritt des Hochwürdigen / Hochgebohrnen Fürsten und Herrn / Herrn Heinrichen Julii, Postulirten Bischoffen zu Halberstadt / Hertzogen zu Braunschweig und Lüneburg ꝛc. Unsers gnädigen und vielgeliebten Herrn Vaters / als Hertzogen zu Braunschweig und Lüneburgk ꝛc. hochseel. Christ-milder Gedächtniß / Wir als postulirter Bischoff zu Halberstadt / dem Hochgebohrnen Fürsten und Herrn / Herrn Friedrichen Ulrichen / Hertzogen zu Braunschweig und Lüneburgk ꝛc. Unserm freundlichen lieben Brudern / als den einigen regierenden Hertzogen zu Braunschweig / auch Sr. F. G. männliche Leibes-Lehens-Erben / und wann deren keine mehr verhanden / alsdenn zu Mit-Behuf und gesampter Hand Unser und Unsern freundlichen lieben Vettern / Herrn Philipp Sigismund / und Herrn Julii Augusti / als Hertzogen zu Braunschweig und Lüneburgk und Unsere auch J. J. L. L. allerseits männliche Leibes Lehens-Erben Wolffenbüttelischer Linien / und förters nicht / mit wohlgedachtes Herrn Grafen zu Reinstein / und nachgehends hochermeltes Herrn / Herrn Heinrich Julii / Hertzogen zu Braunschweig und Lüneburgk / ꝛc. Unsers freundlichen und vielgeliebten Herrn Vaters / als Hertzogen zu Braunschweig und Lüneburgk ꝛc. Wol- und Hochseeligen Andenckens von Unsern Stifft Halberstadt gehabten Lehen-Gütern / auch allen und ieden ihren Ein- und Zugehörungen nichts ausgeschlossen realiter, purè und würcklichen investiren und beleihen S. Ld. als den Elresten und einigen regierenden Landes-Fürsten des Hertzogthums Braunschweig-Wolffenbüttelischer Linien und S. Ld. männliche Leibes Lehns-Erben purè und realiter, und wann deren keine mehr vorhanden / alsdann deroselben Mit-Belehnten / wie obstehet / derogestalt und also / daß der einiger regierender Landes-Fürst zu Wolffenbüttel / stets allein absque divisione & jure repræsentationis diese Lehen-Güter / Rechts und Gewohnheit nach / haben und besitzen soll / und daferne S. Ld. nach GOttes Willen ohne männliche Leibes-Lehns-Erben versterben würden / daß alsdann der regierende Landes-Fürst zu Wolffenbüttel / aus dieser ietzo mit-belehnter Wolffenbüttelischer Linien sothane Lehen-Güter unzertheilet allein / jure repræsentationis & agnationis prorsus remoto, besitzen / wie Mann-Lehns-Recht / Weise / Herkommen und Gewohnheit ist / geniessen und gebrauchen solle und möge. Thun das alles in Krafft dieses Unsers Brieffs vor Uns / Unsere Nachkommen / und alle künfftige regierende Bischöffe zu Halberstadt / auch in bester und beständigster Form / wie solches von Recht und Gewohnheit wegen am beständigsten und kräfftigsten immer geschehen soll / kan oder mag / und beleihen S. Ld. und deroselben Mit-Beschriebene mit allen und ieden angehörigen Stücken / als nehmlich der Grafschafft Reinstein mit allen ihren Ein- und Zubehörungen / wie einer Grafschafft eignet und zustehet / nichts ausgeschlossen / mit allen Zubehörungen / Dörffern / Zehenden / Bergwercken und allerley Metall / gesucht und ungesucht / dem Schloß und Stadt Derneburgk mit allen zugehörigen Gütern / mit Recht und Gerichten über Halß und Hand / Obersten und Niedersten / den Breiten / so um und für Derneburg liegen / der Voigtey über Derneburgk / dreyen Hufen Landes zu Ganßhausen / sechs Hufen zu Brockenstadt / achtzehen Hufen und sechs Höfen zu Wieghausen mit der Voigtey über dasselbe Dorff / sechs Hufen zu Utzleben / einen Holtz-Marck / zwischen Reinstein und Langenstein / Item fünffhundert Wulff Angel und dem Forwerge zu Wieghausen / Item einer Hufe Landes zu Grossen-Godenhausen / einer Hufen zu Neuendorff / einer Hufe zu Wedeschleue / einer Vertz-Hufe zu Redebehr / und die Mühle und vier Morgen-Ackers daselbst / Item zweyen Hufen zu Martzleuen / Item den Wurmbergk / da man Kysernstein bricht / bey der kalten Bade / zweyen Pfund Geldes zu Waschleben und 50. Malter Korn daselbst / einen Holtz-Marckt / das Haynholtz genannt, und zweyen Höfen daselbst / Item einen Holtz vor dem Schilde Berge / Item / den Gütern Elbingerode / Item / neun Hufen zu Orden / der Voigtey über den Wald zu Falckenrode / zweyen Hufen Landes zu Siefferhausen und allen Gütern / so die Graffschafft liegen hat / zu Redebehr / einen Holtz-Marck zu Bentzingeroda mit einem Garten / zweyen Höfen zu Mürschleben und allen Gütern / so die

von

von Hamburg gehabt haben / zu Godenhausen und der Voigtey über alle die Güter / so nach Gandersheim gehören / von dem Theil des Bruchs mit allen andern Gütern / so die Herrn Graffen von Reinstein und S. L. viel-hochermelt von Unserm Stifft zur Lehn gehabt / sie seyen genannt oder ungenannt / Item allen den Gütern am Hartz / so zwischen diesem Creutze gelegen; Nehmlichen von der hohen Straßen über den Günthersberge bis an die Beethe / von der Beethe bis zu dem Pönneckenstein / von dem Pönneckenstein bis zu dem Heidenstiege / von dem Heidenstiege bis zu Elbingerode / von Elbingerode bis zu dem Braachfelde / bis auf das Feld zu Hasefelde / das Felde alle umb bis wieder an das Braachfeld und allen was darinnen an Holtz und Holtzstädten oder andern Gütern nichts ausbescheiden / Item das Dorff Toneſtedt mit aller Zubehör / Gericht und Recht über Halß und Hand / dem Dorff Westerhausen / Warmstedt / Wedersleben / Thal etwa Wenthausen genannt / das Dorff Nienstedt / und diese oben-verzeichnete Dörffer / mit Gericht und Recht / Oberst und Unterst / über Halß und Hand / mit Teichen und Teichstedten / Trifften / Weiden / Wasser und Wasserläufften / mit den Mühlen in und vor denselben Dörffern / mit aller ihrer Ein- und Zugehörung / keine ausgeschlossen / und mit allen andern Gerechtigkeiten und Dörffern / besetzt und unbesetzt / derer Nahme nicht ausgedruckt / und zu der Graffschafft Reinstein gehörig / mit allen und ieglichen geistlichen / Ritter- und Affter-Lehnen / Item / den Schloß und Burg Westerburgk / mit Gericht / Recht und Gerechtigkeit / Oberst und Niederst / über Halß und Hand / mit allen geistlichen Ritter- und Affter-Lehnen / auch aller seiner Ein- und Zugehörungen / nichts ausgeschlossen / auch mit Bergkwercken / wie berührt / Item den Dorff Rorßheim / auch mit allen Rechten / wie die vorgenannten Dörffer / nichts ausgeschloßen / Item den Dörffern Dedeleben / Ringelstedt und Dorsem / was wir deß in Dörffern haben / mit Gericht und Recht / wie vor berührt / Item den Dörffern Redebehr / Großen- und Kleinen-Uplingen / Nettorff / Sommeringen / Walckenstedt / Sehedorff / Bonningendorff / Ober-Rünstorff / und diese obenverzeichnete Dörffer / mit Gerichte und Rechte / über Halß und Hand / Oberst und Niederst / mit Acker / Wiesen / Zinnsen / Diensten und allen anderen Gerechtigkeiten / auch Affter-Lehen in- und außer der Grafschafft in allen und ieden Orten / wo die gelegen oder zu finden seyn mögen / wie die andern vorgenannten Dörffer / Westerhausen und Warnstedt / nichts ausgeschlossen / Item den Dorff Aderstedt / auch mit Gericht und Recht über Halß und Hand / mit den Kirch-Lehen / und allen andern Affter-Lehnen / nichts ausgeschlossen / wie die Spiegel solches von der Herrschafft zu Lehen getragen / Item den Gehöltzen allenthalben am Huy und Fallsteinen / auch mit Gericht und Recht / über Halß und Hand / nichts ausgeschlossen / mit der Grossen-Kohling dem Stein-Berge / groß und kleinen Holtz-Marck mit allen andern Gehöltzen / die Wir darumb lang und fürter verlehnet / Item den Zehenden zu Mardorff / den Zehenden zu Linck / Kest vor Blanckenburgk / den Zehenden zu Westerhausen / den Zehenden zu Warnstedt / den Zehenden zu Wedersleben / den Zehenden zum Thal / den Zehenden zu Kettenstedt / den Zehenden zu Wiegeroda / den Zehenden zu Eggeroda / den Zehenden zu Husingerode / den Zehenden zu Hiddenroda / den Zehenden zu Elbingeroda / den Zehenden zu Haselfelde / den Zehenden zu Stiege / den Zehenden zu Alderoden / den Zehenden zu Heinicken / den Zehenden zu Gellorff / den Zehenden zu Hohedorff / den Zehenden zu Gerßdorff / den Zehenden zu Lütken-Dütfurt / den Zehenden zu Dumeschleben / den Zehenden zu Schlanstedt / den Zehenden zu Wolfferstedt / den Zehenden zu Krottorff / den Zehenden zu Schwanebeck / den Zehenden zu Neindorff zwischen Wegeleben und Nienhagen / Item / allen Gütern zu Veltheim und den Zehenden daselbst / die fürter von dem Graffen verliehen seynd / den Zehenden zum Nienhagen / den Zehenden zu Wieberg / den Zehenden zu Hetersleben / den Zehenden zu Altenstedt für den Hale / den Zehenden zu Dreyleben / den Zehenden zu Egeln / den Zehenden zu Germersleben / den Zehenden zu Drose / den Zehenden zu Forderstedt / den Zehenden zu Suplingen / den Zehenden zu Croppenstedt / den Zehenden zu Ertzlafelde / den Zehenden zu Redebeer / den Zehenden zu Achstett / den Zehenden zu Schafstedt / den Zehenden zu Adersleben / den Zehenden zu Riminke / den Zehenden zu Großen-Radenslеben / den Zehenden zu Rinckersleben / den Zehenden zu Quermicke / den Zehenden zu Falckenstedt / den Zehenden zu Godenroda / den Zehenden zu Steinem / den Zehenden zu Neindorff und Schwanbeck / den Zehenden über drey Husen Landes zu Quenstedt / den Zehenden zu Arxleben unter Hoimburg / den Zehenden zu Holpede über die von Northausen / den Zehenden zu Großen-Silde / den Zehenden zu Oldenroden / den Zehenden zu Allendorff / den Zehenden zu Küblinge / den Zehenden zu Eggersdorff / zu Ludersdorff / den Zehenden zu Ischerstedt / den Zehenden zu Aschersleben / Item / 16. Schilling Zehenden zu Brunstedt / den Zehenden zu Wischleben / den Zehenden zu Anßdorff / den Zehenden zu Guttel / den Zehenden zu Queroden /

den/ den Zehenden zu Wilroden / den Zehenden zu Marsfelde / den Zehenden zu Elbingerode/ den Zehenden zu Harckeroda / den Zehenden zu Wolmeroda/ den Zehenden zu Eckersleben/den Zehenden zu Harpke / den Zehenden zu Quedewenden/den Zehenden zu Zillingen bey Ballenstedt/ den Zehenden zu Allenstedt/den Zehenden zu Scheidorff bey Radesleben/den Zehenden zu Huitzingeroda/ den Zehenden zu Uplingen/ den Zehenden zu Archtenschlagen/ den Zehenden zu Reptingeroda / Item der Voigtey über sieben Hufen Landes zu Semensleben / den Zehenden zu Eigernfelde über Quedlinburgk / den Zehenden zu Hadenburgk / den Zehenden zu Altenburgk/ den Zehenden zu Seehausen/ den Zehenden zu Rorwergk/ den Zehenden zu Hodell/den Zehenden zu Gebstorff / den Zehenden zu Langelden/ den Zehenden zu Nelckenstedt / den Zehenden zu Harmesdorff/ den Zehenden zu Molckenstedt / den Zehenden zu Niengodenhausen/ den Zehenden zu Schmerthausen / den Zehenden zu Utzleben/ den Zehenden zu Wieghausen/ den Zehenden zu Hattenditturfft/ den Zehenden zu Arrleben / den Zehenden zu Großen- und Kleinen-Bernicken / den Zehenden zu Hattelden/ den Zehenden zu Nimken / den Zehenden zu Mönchdorff vor Grüningen/ den Zehenden zu Lütkenschierstedt über dem Wasser / den Zehenden zu Sellersleben / den Zehenden zu Zilling und Hadebehr/ alle freye Ritter-Lehen / die von der Herrschafft Reinstein zu Lehen gehen/ Item/ 65. Malter an Acker und Hedebeer an 25. Hufen Landes / den Zehenden zu Darsem/ den Zehenden zu Nettorff / den Zehenden zu Lusingen/ den Zehenden zu Benningendorff / den Zehenden zu Betteborn/den Zehenden zu Könningeroda/ den Zehenden zu Kattel/ den Zehenden zu Gettfelde und Bachtenfelde / den Zehenden zu Heinicken / den Zehenden über der Roden/ über Darsem/ den Zehenden zu Sortz/den Zehenden zu Riebersdorff / den Zehenden zu Hatskerode/den Zehenden zu Ballingerode/den Zehenden in Langen- und Kurtzen-Roden zwischen Quedlinburgk und Neunstedt / den Zehenden zu Kleide / den Zehenden zu Harßdorff/ den Zehenden zu Enßdorff / den Zehenden zu Hedenbergk/ den Zehenden zu Osfendesleben/ den Zehenden zu Gleinen- oder Lütken-Saltersben im Felde und Dorffe / den Zehenden zu Lütken-Dittfort/ den Zehenden zu Branddorff bey Franckenleben/ den Zehenden zu Aßmersleben/ den Zehenden in Langen- und Kurtzen-Roden zwischen Quedlinburg und Wegeleben / Item 2. Hufe Landes zu Genersleben/ 2. Hufen Landes zu Lohra der Voigtey zu Dippingeroda/ der Voigtey zu Hackenstedt / der Voigtey über die Marck zu Alvensleben / der Mühlen zu Zilling und einer Hufen Landes / 2. Hufen Landes zu Haßler/ den Gütern zu Quenstedt / 2. Hufen Landes zu Lengelde/ 8. Hufen und 1. Wiesen zu Ebersdorff/ der Voigtey über 7. Hufen zu Sasperoda/ das Holtz zu Granschleben / einer Hufen Landes zu Lindele/ Item / 4. Hufen Landes zu Küllingerode und einen Morgen / Item 1½. Hufen zu Schiershafen und noch 9. Hufen mit einem Baum-Garthen und 2. Holtz-Flecken und 1. Wiesen/ und noch 1. Holtze/genannt das Ezint/ Item ½. Hufen Landes und 3. Morgen zu Adorff/ Item zu Lütken-Harßleben/ so viel Ackers/ der gibt 8. Schillinge und 5. Schillinge/ Item 2. Hufen Landes uff dem Felde zu Schwanenbeck / Item 2½. Hufen Landes zu Harßleben/ Item 4. Hufen Landes zu Anderbeck / Item 2½. Hufen Landes zu Wegeleben/ Item einen Holtzfleck uf dem Saßberge hat vor Zeiten Herr Ludolph von Sundhausen gehabt/ Item / den Hof zu Niendorff vor dem Brandeschlebischen Holtze mit Acker/ Wiesen/ Triften/ Weiden/ Teichen/ Teichstetten und Holtze/ mit Gerichte und Recht/über Halß und Hand/ nichts ausgeschlossen / die ietzund die von der Asseburg in Besitz und Gebrauch haben / wie ingleichen mit allen allhier im Stifft gelegenen Affter-Lehnen / so die Lehn-Leute in Besitz und Gebrauch haben / und von der Herrschafft Reinstein ihren Unsers Herrn Vaters Lbden. hoch-ermelt/ hoch- und wolseel. Andencken zu Lehen getragen/und mit den Zehenden und mit allen und ieden Gütern / so die Grafen von Reinstein von Rechts wegen von Uns und Unserm Stifft Halberstadt zu Lehen gehabt und getragen/ oder ie billich hätten haben sollen / und allhier nicht specificirt / und mit Nahmen angezeichnet seyn/ nach bester Sr. Hertzog Friedrich Ulrichs und dero mitbeschriebenen Gelegenheit zu nutzen/ zu genießen/ und zu gebrauchen; Allermaßen die Grafen zu Reinstein und hochermelter Unser vielgeliebter Herr Vater Hertzog Heinrich Julius / Hochlöbl. Andenckens / dieselbe dabevor/ vor Ihr besonder Lehen von uns/ unsern Vorfahren und Stifft Halberstadt gehabt und getragen / besetzen / genutzet und gebrauchet haben/ auch wie S. Hertzog Friedrich Ulrichs Ld. dieselben ietzo innen haben/ besitzen/ genießen und gebrauchen / und ferner thun mögen/ wie Wir dann S. Ld. und dero Mit-Belehnte hiermit in eine ruhige/ würckliche Possession solcher Reinsteinischer Lehen-Stücke setzen und gesetzet haben wollen/ Was aber vor diesem an den berührten Gräflichen Reinsteinischen Lehn-Stücken derselben Affter-Lehnen auch mit Unserer Vorfahren und Dom-Capitel des Stiffts Halberstadt Consens und Verwilligung versetzet und verpfändet gewesen/ und noch ist/

ist / daßelbe bleibet billich in seinen vollen Würden und Kräfften/ soll auch von denen belehnten Fürsten zu Braunschweig in alle Wege ohne Ein- und Wiederrede vestiglich gehalten und vetfolget werden/ Wir und Unsere Nachkommen und künfftige Bischöffe am Stifft wollen und sollen auch viel-hochermelten unsern freundlichen lieben Brudern Herrn Friedrich Ulrichen/ Hertzogen zu Braunschweig und Lüneburg ꝛc. und Sr. Ld. Mitbenannten/ dieser würcklichen Belehnung rechte bekennige Herren und Gewehren seyn/ Sr. Ld. und dero Mit-Gedachte darbey in- und außerhalb Rechtens vertretten/ schützen und handhaben helffen / so offt das von Uns gesucht wird / Wir auch in Recht zu thun schuldig seyn.

Darentgegen hat hochgedachter Unser geliebter Herr Bruder/als Hertzog zu Braunschweig/ Uns durch Sr. Ld. Braunschweigischen Cantzlern und geheimen Rath N. N. an statt Sr. Ld. vermittelst eines cörperlichen Eydes versprochen und zugesagt / daß Sr. Ld. wollen/ auch dero Mit-Belehnte sollen Uns und Unsern Nachkommen / auch dem Stifft Halberstadt getreu und hold seyn / Unser und des Stiffts Bestes wissen und Nachtheil wehren/ so viel Sr. Lbden und Ihren Mit-Belehnten von Rechts- und Gewohnheit wegen eignet und gebühret / auch Uns und Unsern Nachkommen die gebührliche Roß-Dienste/ gleichwie die Grafen zu Reinstein den vorigen Bischöffen und dem Stifft hiebevor gethan / durch taugliche darzu substituirte Gräfl. oder Adels-Personen thun und leisten/ auch/ so offt diese Lehn zu Fall kommen/denn gebührliche rechte Folge thun / und hierüber Uns Sr. Ld. Revers-Brieff geben/ die Wir und Unsere künfftige Bischöffe am Stifft Halberstadt Uns hiermit obligiret und verbunden / auch schuldig und pflichtig seyn wollen und sollen/ auf iedesmahliges erstes Ersuchen und Anhalten/ hochgedachten Unsers vielgeliebten Herrn Bruders Lbd. Mit-Belehnte diese Unsere Belehnung zu sämpter Hand und realem Investituram unweigerlich/ auch ohne alle Ein- und Wieder-Rede in bester beständiger Form zu renoviren / zu verneuern/ auch zu confirmiren und zu bestättigen/ alles getreu und ohne Argelist und Gefehrde/ ꝛc. Und seyn hierbey als Gezeugen an- und über gewesen die Ehrwürdige und Ehrveste Unsere Mit-Herren und liebe Getreue N. N. und N. N. Dessen zur Uhrkund haben Wir Unser Bischöffliches Groß-Insiegel wissentlich an diesen Brieff hengen lassen / der gegeben ist zu Halberstadt am Tage des Monats Augusti, nach Christi JEsu Unsers HErrn und Seeligmachers Geburth im 1616. Jahr.

XXX.

Käysers Ferdinandi II. Lehen-Brieff vor Hertzog Friedrich Ulrich zu Braunschweig und Lüneburg/ de Anno 1625.

WIr Ferdinand der Ander von GOttes Gnaden / Erwehlter Römischer Kayser/ zu allen Zeiten Mehrer des Reichs / in Germanien/zu Hungern/Böheimb/Dalmatien/Croatien vnd Schlavonien/ König/ ꝛc. Ertz-Hertzog zu Oesterreich/ Hertzog zu Burgundi/ zu Braband/zu Steyer/zu Kärndten/ zu Krain/ zu Luxenburg / zu Würtenberg / Ober- und Nieder-Schlesien/Fürst zu Schwaben/ Marggraf des heiligen Römischen Reichs / zu Burgund / zu Mähren/Ober- und Nieder-Laußnitz / gefürsteter Graf zu Habspurg/ zu Tiroll / zu Pfirt/ zu Kiburg/ vnd zu Görtz/ ꝛc. Landgraff in Elsaß/ Herr auf der Wendischen Marck / zu Portenaw/vnd zu Salins/ ꝛc. Bekennen offentlich mit diesem Brieff/ vnd thun kund allermenniglich/ Nachdem vorruckter Jahren/ vnd als weiland der Allerdurchleuchtigste Fürst/ Kayser Carl der Fünffte/vnser lieber Vetter vnd Vorfahr am Reich hochlöbl. Gedechtnis/mit Chur-Fürsten/ Fürsten/ Grafen/ Freyherrn/Prælaten/ vnd andern Ständen des H. Reichs in unserer und des H. Reichs Stadt Wormbs bey einander versamlet vnd gegenwärtig gewesen/vnd die Speen vnd Irrungen / die vom Krieg vnd gewaltiglichen überziehen/ weiland Johansen Bischoff zu Hildeßheimb vnd N. N. wider auch weiland Heinrichen den Jüngern / vnd Erichen den Eltern/ Geuettern/ Hertzogen zu Braunschweig vnd Lüneburg/ ꝛc. entstanden/ vnd dem ausgekündeten Land-Frieden zu entgegen fürgenommen/ in hochernants vnsers lieben Vettern/ Kayser Carls / vnd bemelter Stände Beysein/ in offene Verhörung genommen/ vnd nach beyder Theilen Fürbringen/ jhr Liebden vnd Majestet Kayserlich Decret vnd Erkantnüs bey Poen vnd Straff jhrer Kayserlichen Acht und Ober-Acht dem gehorsamblich zugeleben / zwischen jhnen zu beyden Theilen eröffnet/ geiprochen/ verklert/vnd so daß ehebemelte verstorbene Johann Bischoff zu Hildeßheimb / vnd N. N. demselben jhr Lbd. vnd Majestet/ ꝛc. Käyserlichen Decret, gehorsamblich nicht gelebt vnd nachkommen/ sondern sich dem widersetzig gemachet. „ Derhalben jhr Lbd. Käys. Majestät sie vmb solches „ jhres muthwilligen Frevels / friedbrüchige gewalt-

„ waltsahme Thaten vnd Vngehorsams willen/ „ in jhre Käyserliche vnd des Reichs Acht/ dar- „ inn sie/vermüg berührts Kayserlichen Decrets „ vnd außgekündeten Land-Friedens/ mit der „ That vnd von Recht eingefallen/ erkläret vnd „ verkündiget/ vnd aller jhrer Regalien/ Lehen „ vnd Affter-Lehen/ geistlich vnd weltlich/ Ge- „ rechtigkeiten/ Schloßen/ Stetten/ Flecken/ „ Höffen/ Mannschafften/ Clöster/ Closter-Hö- „ fen und Dörffern/ auch jhrer Herrligkeit vnd Oberkeit/ Haab und Güter privirt und entsetzt/ vnd darumb auch jhr Leib vnd Gut anzugreiffen erlaubt/ vnd die Vollnstreckung vnd Vollnzie- hung solches ihrer Majestät Keyserlichen De- crets vnd Acht/ bemelten weiland Heinrichen den Jüngern vnd Erichen/ Gevettern/ Hertzo- gen zu Braunschweig/ ꝛc. wider gedachten Bi- schoffen zu Hildeßheimb/ vnd N. N. würcklich zu thun befohlen/ geheissen vnd geboten haben/ dar- auf vnd in Krafft solches Jhrer Majestät Ge- bots/ sie auch Schlos/ Stedte/ Flecken/ Dörf- fer/ Höffe/ Kloster vnd Kloster-Höfe/ vnd Manschafft/ sampt jhren Ein- vnd Zugehörun- gen/ mit andern jhren Haab vnd Gütern/ auch Gericht/ Hoch vnd Nieder/ mit der Herrlichkei- ten/ Oberkeiten/ Regalien/ Lehen vnd Affter-Le- hen/ geistlich vnd weltlich erobert vnd eingenom- men/ auch jhnen folgends von mehr hochgedach- tem vnserm lieben Vettern/ Käyser Carln dem Fünfften/ hernacher von weiland vnsern gelieb- ten Herrn vnd Vettern/ Käyser Maximiliano vnd Rudolpho dem Andern/ vnd jüngstlich an dato den drey vnd zwantzigsten April. Im Jahr sechzehen hundert funffzehen/ von weiland vn- sern geliebten Herrn Vettern vnd Vater Kayser Matthia allen lobseligster Gedechtnis/ bemeltes Heinrichen des Jüngern Sohn/ weiland Juliuſ- sen/ vnd nach deßen tödtlichen Abgang seinem nachgelassenen Sohn/ weiland Heinrichen Julio, Hertzogen zu Braunschweig/ von sein selbsten vnd seiner Gebrüder/ Philips Sigißmundi/ Jo- achim Carls/ vnd Julii Augusti, Hertzogen zu Braunschweig vnd Lüneburg/ ꝛc. vnd hernacher vnter vorbemeltem dato dem Hochgebohrnen Friederich Ulrich/ Hertzogen zu Braunschweig Lüneburg/ ꝛc vnserm lieben Oheim vnd Fürsten/ als jetzgemeltes Hertzogen Heinrichs Julii nach- gelassenen Eltisten Sohn/ für sich selbst/ vnd im Namen als Lehentrager S. L. Gebrüdern Chri- stian/ Rudolff vnd Heinrich Carln/ auch Gevet- tern/ Philips Sigiß-munden/ Joachim Carls/ vnd Julii Augusti, Hertzogen zu Braunschweig vnd Lüneburg/ solches alles zu Lehen verliehen worden/ vnd vns dann anjtzo auff obhöchster- nants vnsers geliebten Herrn Vetters vnd Va- ters Käysers Matthiæ erfolgtes tödtliches Ab- leiben/ obbesagtes vnsers lieben Oheimb vnd Fürstens/ Hertzogen Friedrichs Ulrichs zu Braunschweig vnd Lüneburg/ ꝛc. Ld. als vorbe- melts Hertzog Heinrichs Julii nachgelaßener Sohn vnterthenigklichen angeruffen vnd gebe- ten hat/ Jhme vnd seinen mannlichen Lehens-Er- ben vnd Nachkommen mit obgedachten erober- ten Stücken vnd Gütern/ gleichermaßen gnedig- lichen zu belehen/ vnd dieselben jhne zu Lehen zu reichen/ dieweil dann ermelter Hertzog von Braunschweig vnd dessen Vor-Eltern/ ange- zeigte Eroberung vnd Einnehmung mit Kriegs- Beschwerung/ vnd jhrem grossen tapffern Ko- sten und Darlegung/ aus sonderlichen hoch- ermelts Kayser Carls Befehls, Geheis, Ge- bot vnd Mandaten, damit der Frevel, Vnge- horsamb, dürfftig, gewaltig Fürnehmen, so im heiligen Reich vnd wider Jhr Majestät gehandelt, gestraffet/ erlanget vnd erobert, So haben wir angesehen/ solch des benanten Hertzog Friedrich Ullrichen demütig zimlich Bit- te/ auch weiland seiner Vor-Eltern bezeigten Ge- horsamb vnd getrewe Dienste/ die sie weiland vnsern Vorfahren Römischen Kaysern vnd Kö- nigen/ auch Vns vnd dem heiligen Reich gethan haben/ vnd Er hinfürter zu künfftigen Zeiten wohl thun mag vnd solle/ vnd darum mit wohl- bedachtem Muth/ vnd aus rechter Wissen- schafft vnd Vollkommenheit vnsers Kayserl. Ge- walts/ vorbenandten Friederich Ulrichen/ Hert- zogen zu Braunschweig vnd Lüneburg/ vnserm lieben Oheim vnd Fürsten vnd deßelben mann- liche Eheliche Lehens-Erben vnd Nachkommen/ angezeigte Schloß/ Stedte/ Flecken/ Dörffer/ Höffe/ auch andere ingenommene Haab/ Gü- ter vnd Mannschaffte/ mit allen vnd jeglichen jhren Zugehörungen/ Lehen/ auch Affter-Lehen/ geist- vnd weltlichen vnd Vogteyen/ der geistli- chen Klöster/ Kloster-Höfen/ vnd allen Ober- keiten vnd Regalien/ Gerichten/ Obersten vnd Niedersten/ Straßen/ Zollen/ Glaiten/ Mün- tzen/ Bergwercken/ allerley Metallen/ Seyff- wercken/ Saltzwercken/ Zehenten/ Wiltpanen/ Landen vnd Leuten/ mit allen jhren Herrligkei- ten/ Würden/ Freyheiten/ Privilegien/ Nützun- gen vnd Gerechtigkeiten/ wie die genant vnd al- lenthalben geheißen werden mügen/ nichts aus- geschloßen/ zu Lehen gnediglich verliehen/ leihen jhm die auch also von Römischer Kayserlicher Macht wißentlich in Krafft dieses Brieffes/ so viel wir jhm von Rechts vnd Billigkeit wegen/ daran zu verleihen haben sollen vnd mögen/ die nun forthin/ im Namen/ wie obstehet von Vns vnd dem H. Reiche in Lehens weise inzuhaben/ zu besitzen/ nutzen/ nießen vnd gebrauchen/ von allermenniglich vnverhindert/ doch Vns vnd dem Heil. Reich/ an vnser Oberkeit/ vnd sonst menniglichen an seinen Rechten vnd Gerechtig- keiten

keiten vnvergriffen vnd vnschädlich/ der ehege- nant vnser lieber Oheim vnd Fürst/ Hertzog Friederich Ulrich hat Vns darauff durch seine vollmechtige Gewaltträger/ vnsere vnd des Reichs liebe Getrewe Henning von Steinberg vnd Heinrich von Mengersheimb/ in Krafft fürgebrachter Gewalt/ gewönliche Gelübd vnd Eid gethan/ Vns als einen Römischen Kayser getrew/ gehorsam/ vnd gewertig zu seyn/ vnser be- stes zu befördern/ arges zu wenden/ vnd alles das gegen vns vnd dem Heil. Reich zu thun/ was getrewen Fürsten gegen jhren Lehen- und rechten natürlichen vnd ordentlichen Herrn vnd dem Heil. Reiche zu thun pflichtig seyn/ ohne Ge- fehrde/ Zu Vrkund diß Brieffes besiegelt mit vnserm Kayserlichen anhangenden Jnsiegel/ ge- ben in vnser Stadt Wien/ den ein vnd zwan- tzigsten Tag des Monats Martii, nach Christi vnsers lieben HErrn vnd Seligmachers Ge- burt/ sechtzehenhundert vnd im fünff vnd zwan- tzigsten/ Vnserer Reiche des Römischen im sech- sten/ des Hungerischen im siebenden/ vnd des Böheimischen im achten Jahre.

FERDINAND.

Ad mandatum Sacræ Cæsareæ Majestatis proprium.
J. v. Pucher/ mp.

XXXI.

Vergleich zwischen Hertzog Friedrich Ulrich, Hertzogen zu Braunschweig und Lüneburg, und denen sämtlichen Graffen zu Schwartzburg und Stollberg, wegen der Graffschafft Hohnstein, und darzu gehörigen Herrschafften Lohra und Clettenberg, auch Closters Walckenried, de Anno 1632.

IM Nahmen der Heiligen Dreyfaltigkeit sey hiermit kund und zu wissen. Als zwi- schen dem Durchläuchtigen Hochgebohrnen Fürsten und Herrn/ Herrn Friedrichen Ul- richen/ Hertzogen zu Braunschweig und Lüne- burg/ und S. F. Gn. in GOtt ruhenden Herrn Vatern/ dem Hochwürdigen/ Durchläuchtigen/ Hochgebohrnen Fürsten und Herrn/ Herrn Heinrich Julio, Postulirten Bischoffen zu Hal- berstadt/ Hertzogen zu Braunschweig und Lüne- burg ꝛc. hochlöbl. Gedächtnüs/ an einem/ und den Hochwohlgebohrnen sämtlichen Herren Graffen zu Schwartzburgk und Stollbergk/ beyderseits Grafen zu Honstein am andern Theil/ wegen der Grafschafft Hohnstein und darzu gehörigen Herrschafften/ Lohra und Clet- tenbergk/ auch Closters Walckenried/ sich eine Zeit lang Differentien und Rechtfertigung er- halten/ darinnen am Kayserl. Cammer-Gerich- te unterschiedliche Urtheil/ als am 12. Febr. An- no 1618. den 11. Martii Anno 1619. Jt. den 30. Martii Anno 1620. und endlich den 12. Febr. An- no 1629. ergangen und publicirt worden. Daß demnach zu Verhütung allerley besorglicher Ungelegenheiten/ fürnehmlich aber zu schuldi- ger Parition vorerwehnter in Kayserl. Cammer gesprochener unterschiedlicher Urtheil/ durch GOttes sonderbahre Verleihung vermittels zusammen geschickter beyderseits Fürstlicher und Gräfflicher Räthe und Diener/ gepflogener Handlung/ solche Miß Verstände folgender gestalt gütlich und amicabiliter componiret/ verglichen und irrevocabiliter vertragen wor- den daß Jhr. F. Gn. obgedacht/ Jhnen/ den Herren Graffen zu Schwartzburgk und Stoll- bergk ꝛc. die Helffte der Grafschafft Hohenstein/ und an statt derselben das Ambt Lohra und Dit- tenborn/ mit und beneben der Stadt Bleicherо- de/ zusamt eingesetzener Ritterschafft/ auch Un- terthanen und Dörffern/ in specie Obern- und Niedern Gebna/ Ober-Dorff/ Mitteldorff/ Bußleben/ Großen und Klein Wenden/ Elen- de/ Rußleben/ Großen und Kleinen Gerdenen/ welche zu diesen Aembtern mit den Diensten ge- hörig/ und dann die zum Ambt Lohra gehörige Pfandschafften/ Hauß und Dorff Nora/ Wo- lersleben/ Closter Münchelohra/ Kleinen Bo- dungen/ zusambt den Vorwergk/ Kleinen Fur- ra mit dem Vorwergk/ das halbe Dorff Sol- stadt/ Lipprechterode/ Mörbich und Adeliche Dörffer und Lehenschafften/ Ascherode/ Bühla/ halb Solstedt/ Wülfferode/ Rehungen/ Hei- genrode und Wernroda/ mit allen Pertinenti- en/ samt denen in der Permutation Anno Ein- tausend/ Fünff hundert/ drey und Siebentzig/ von weiland Herrn Augusto Churfürsten und Hertzogen zu Sachsen Christseeligsten Anden- ckens ꝛc. ꝛc. expresse reservirten und ausgezoge- nen Stücken/ welche die Grafen zu Schwartz- burg und Stollbergk von Churfl. Hause Sach- sen noch zu Lehen empfangen/ als das Ambt Bo- dungen/ das Schloß Uttenrode/ samt deren Ein- und Zubehörungen/ neben dem Vorwergk Großen Bodungen/ Kraya/ Walbroda/ und der wüsten Marck Rödichen/ das Dorff Heyen- roda unter der Harburgk/ samt allen denen Gü- tern und Gehöltzen/ welche die von Bölzingsle- ben und Christoph von Hagen daselbst/ an und um den Ohmbergk von altershero von den Grafen von Hohnstein zu Lehen empfangen/ mit allen

allen Nutzungen / Gerichten / geiſtlichen und weltlichen / Wildbahnen und Jagden / nichts ausgeſchloſſen / tradiren und alſobald einräumen und anweiſen laſſen wollen: Jedoch ſeynd von Seiten J. F. G. alle bey dieſen Aembtern / Lohra und Dietenborn rückſtändige Ambts-Schulden / und Gefällen und daß darüber J. F. Gn. Bedienten ſchleunigſt ſolte verholffen werden / vorbehalten / welches denn an Seiten der Herren Grafen auch alſo verſprochen worden. Und weiln die Grafen von Honſtein / hiebevor die hohen Jagden uf des Cloſters Walckenried Gehöltzen herbracht / in dem Lohriſchen Theil aber wenig Gelegenheit zur Wildbahn und Jagden verhanden; Alß haben Hertzog Friedrich Ulrichs Fürſtl. Gnaden bewilliget / daß die Grafen zu Schwartzburgk und Stollbergk in der Helffte aller Bergen und Gehöltze / ſo zum Cloſter Walckenried gehörig / (derer Specification man ſich hiernechſt bey obangeführter Tradition auch zu vergleichen) von Benckenſtein aus / ſich des Jagens gebrauchen mögen.

So viel aber die Landes-Fürſtliche Obrigkeit anlanget / hat zwar der Hertzog zu Braunſchweig und Lüneburgk / dieſelbe in Genere, neben der Nachfolge und dergleichen an dem Lohriſchen Theile ausgezogen / weil aber die Grafen von Honſtein von undencklichen Jahren hero die Bergwercken und was denſelben anhängig / ſo wohl auch die Steuren / neben den Straßen-Gerechtigkeiten herbracht / damit auch von Röm. Käyſerl. Majeſt. ausdrücklich begnadet und beliehen worden / wie denn auch ermelte Grafen von Honſtein / mit den Geleiten / Zollen / geiſt- und weltlichen Gerichten / Wildbahn / von dem Chur- und Fürſtl. Hauſe Sachſen / und daneben die Grafen zu Schwartzburgk und Stollbergk / die geſamte Hand an ſolchen Gütern und deroſelben Herrlig- und Gerechtigkeiten von undencklichen Jahren hero / wie auch hernach obgeſetzte Regalia von Röm. Käyſerl. Maj. Anno Eintauſend / Fünffhundert / Sechs und Neuntzig auch erhalten haben; Als werden vorgedachte Regalia der Bergwercke / Steuren / Straſſen / Zoll und Geleits / Jus Epiſcopale, ſambt denſelbigen anhängigen Herrlichkeiten / Nutzungen und Gerechtigkeiten / von reſervirter Landes-Fürſtlicher Hoheit und Obrigkeit nicht unbillich ausgezogen / und obbemelten Herrn Graffen in gedachter Herrſchafft Lohra / und obberührten Stücken mit eingeräumbt und übergeben. Geſtalt denn ſolche den neuen und folgenden Lehen-Brieffen ausdrücklich einverleibet / ſonſt aber deren Form / nach Innhalt der alten Chur- und Fürſtl. Sächſ. Lehen-Briefen / regulirt / Schwartzburgk und Stollbergk zu geſambter Hand am Lohriſchen Theile beliehen werden / und durch dieſe gütliche Vergleichung Wohlgedachten Grafen an Ihrer uhralten Erbeinigung nichts præjudicirt oder begeben werden ſoll.

Bey dieſem Punct der Landes-Fürſtl. Obrigkeit / haben Ihnen die Herren Grafen zu Schwartzburgk und Stollbergk auch ausdrücklich vorbehalten / da ſich ins künfftig zutragen ſolte / daß deren Creditores, wegen Schuld ſie beklagen / und wider ſie in Ihrem Antheil der Grafſchafft Hohnſtein die Hülffe und Immiſſion ſuchen würden / daß gemelten Creditoribus damit in keinerley Weiſe willfahret werden ſolte / Sie haben dann ein gewiß Unterpfand uf berührten Ihren der Herren Grafen Antheil erhalten / und deswegen des Lehen-Herrns und der andern Mitbelehnten Conſens in beglaubter Form fürzulegen / welches Ihnen denn auch hiermit vnd Krafft dieſes verwilliget worden; Es ſollen und wollen aber wohlermeldte Herren Grafen zu Schwartzburg und Stollbergk ꝛc. alle ſolche Güter von dem Hochlöbl. Fürſtlichen Hauſe Braunſchweig und Lüneburg ꝛc. Wolffenbüttelſcher Linien / und uf deren Abgang / welchen GOtt lange verhüten wolle / von den geſamten Fürſtl. Hauſe Braunſchweig und Lüneburgk ꝛc. Jedoch / woferne die übrigen Linien ietzt-hochermeldtes Hauſes / von dem Stifft Halberſtadt / als man gute Hoffnung darzu träget / ſolche Einwilligung erlangen werden / Jure feudi recognoſciren / davon uf Begehren / durch den unterhabenden Adel / zwölff Pferde Ritterdienſt ſchicken / und ſonſten ſich allenthalben alſo erweiſen / wie das vermöge kundbaren und üblichen Rechten / von getreuen Vaſallen requiriret und erfordert wird / und dagegen das hochlöbliche Hauß Braunſchweig und Lüneburgk ſich hinwiederum dieſer Güter halber / mit Schutz / Gnade / Hulde und andern / alſo gegen die Herren Grafen zu Schwartzburgk und Stollbergk ꝛc. ꝛc. bezeigen / wie ſolches ebenmäſſig reciproca obligatio, zwiſchen Lehen-Herren und Vaſallen / vermöge der Lehen-Rechte mit ſich bringet / und an ſich ſelbſt recht und billich iſt / Nechſt dieſem iſt auch beederſeits abgeredet und verglichen / daß weil der halbe Benckenſtein / uf dem Hartze gelegen / den Grafen zu Schwartzburgk ꝛc. ꝛc. von Alters hero zuſtändig / die andere Helffte aber / ſo dem Grafen zu Schwartzburgk von Honſtein zugeſtanden / von höchſtgedachtes Hertzogen Heinrichen Julii Fürſtl. Gn. Anno Eintauſend / Fünffhundert drey und Neuntzig auch apprehendiret worden / daß demnach Hertzog Friedrichen Ulrichs Fürſtl. Gn. den Herrn Grafen zu Schwartzburg und Stollbergk / ſolche Honſteiniſche Helffte des Benckenſteins / ſamt deſſen Zugehörungen / Unterthanen und Gehöltzungen / auch andern Nutzungen und Gerechtigkeiten / ſo die Grafen von Honſtein daran gehabt / wieder abtreten und übergeben wollen / Jedoch haben J. F. Gn. deroſelben reſerviret und vorbehalten / und iſt von den Herren Grafen auch verwilliget worden / daß aus dem Benckenſteiniſchen Forſt zu Behuff des Hauſes Clettenbergk / und derer darzu gehöriger Vorwercke und Mühlen / nothdürfftig Bauholtz auch Diehlen / Latten und Schindeln / auf vorhergehende Notification angewieſen / und derogeſtalt / daß bey den Diehlen das Sägeſchneiden / und bey den Schindeln das Arbeits-Lohn bezahlet / das Holtz aber von Stamm und ſonſten allerſeits frey / jedesmahl abgefolget werden ſolte.

Weil auch die Herren Grafen zu Schwartzburgk / Sondershäuſiſcher Linien / mit zwey Drittheil an dem Gerichte Allersberge / von dem Herrn Land-Grafen zu Heßen ꝛc. von Alters / und mit dem übrigen Drittheil nach Graf Ernſtens von Honſtein ꝛc. Tode / von Herrn Moritzen / Land-Grafen zu Heßen Fürſtl. Gn. zu rechtem Mann-Lehne belehnet ſind / und nunmehr mit dem gantzen Allersberge / und deſſen Ein- und Zubehörungen die von Minningeroda ſubinfeudirt haben / auch bey Leb-Zeiten der Herren Grafen von Honſtein / ſich des Juris Epiſcopalis, Appellationis, Ober-Bothmäßigkeit / Einſamlung der Steuren / und anders über die von Minningeroda und Ihre Unterthanen / neben dem Ritter-Dienſte geruhig gebrauchet / aber von hochgedacht J. Fürſtl. Gn. Anno Eintauſend / Sechshundert und dreyzehen / dieſelbe in Landes-Huldigung genommen.

Alſo ſeynd obgemeldte von Minningeroda an wohlgedachten Herrn Grafen zu Schwartzburgk ꝛc. Sondershäuſiſcher Linien wieder zurück gewieſen / und ſoll Ihren Gräflichen Gn. an deren Herbringen / in Confirmation der Pfarrherren / Appellationis, Steuern / Ober-Bothmäßigkeit / und ſonſten kein ferner Eintrag geſchehen / Jedoch ſoll J. F. Gn. deswegen die Appellation von Ihren Gn. den Herren Grafen / wie auch die Folge vorbehalten ſeyn; die von dem abgeſtorbenen Herrn Grafen von Hohnſtein / berührende und uf der Grafſchafft hafftende Schulden / und was dahero dependiren thut / ſo gleichwol an ſich ſelbſt nöthig / und ſo viel man deren geſtalten Sachen nach / von Rechts wegen zu agnoſciren und zu bezahlen ſchuldig iſt / (deswegen dann die Creditores noch einſten zu beſtändiger Liquidation und Beſcheids nicht unbillig zu citiren) werden auch in zwey gleiche Theile geſchlagen / und eine Helffte den Gräflichen Lohriſchen / die ander aber dem Clettenbergiſchen Antheil zugewieſen / da ſich nun auf Lohra / und denſelbigen zugetheilten Güthern / mehr Schulden / als uf der Clettenbergiſchen Portion, und vice verſa, uf Clettenbergk befinden würden / ſoll von einer und der andern Seiten dem andern Theil die Ubermaße verzinſet / und ſonſt gebührliche Vergleichung getroffen werden.

Bey dieſer Ubergabe und Abtritt der Aembter Lohra und Dietenborn / haben J. F. Gn. mehr hochgedacht / der Prælaten / Ritterſchafft / Stände und Unterthanen / des Landes habende und hergebrachte Immunitäten und Jura kräfftiglich reſerviret / und iſt von Seiten der Herren Grafen verſprochen / daß Sie dieſelbe ſamt und ſonders bey dem / was rechtmäßig hergebracht / oder beweißlich verſchrieben iſt / wollen unperturbiret und geruhig verbleiben / und darüber niemand beſchweren laßen / auch daß Sie in dieſer Ihrer Portion Landes eine abſonderliche Regierung halten / und ſolche dermaßen verfaſſen und beſtellen wollen / damit die Landſchafft und Unterthanen ſich an ſelbige zu halten / und nicht außerhalb dieſer Herrſchafft die Juſtiz zu ſuchen / diſtrahiret und gezogen werden; Das andere Theil der Grafſchafft Honſtein / als benanntlich das Ambt Clettenbergk / ſamt der Stadt Elrich / Sachſa / und andern Dörffern / Vorwercken / Höltzungen / Gütern / Vorrath / Viehe / Schiff und Geſchirr / ſo zu dem Hauſe Clettenbergk und Stifft Walckenried gehörig / und nach getroffener Vergleichung dem Hertzogthum Braunſchweig am nechſten gelegen / ſoll dem hochlöbl. Hauſe Braunſchweig ebenmäßig mit aller Nutzungen und Herrligkeit / auch Ritter- und Mannſchafft bleiben / darneben aber J. F. G. in Krafft dieſer Parition und darauf geſchloßener und fundirten Transaction, ausdrücklich verſprochen und zugeſaget / daß an ſolchen Ambt Clettenbergk / und was demſelben anhängig / die ſämtlichen Herren Grafen zu Schwartzburgk und Stollbergk ꝛc. ꝛc. nach Abgang der Hochlöbl. Fürſtl. Wolffenbütteliſcher Linien (welche der Allmächtige GOtt lange proſperiren und erhalten wolle) die Succeſſion ipſo Jure haben / und ſie befugt ſeyn ſollen / ſich der Poſſeſſion propria Authoritate anzumaßen / Jedoch ſollen auch wohlermeldte Grafen ſchuldig ſeyn / wenn die Lehen etwa über lang oder kurtz / nach GOttes Willen und Rath ſich erledigen möchten / alsdann alle ſolche Güter von dem hochlöblichen Hauſe Braunſchweig / Lüneburgk ꝛc. ꝛc. uf Maße wie obgedacht / zu Lehen zu empfangen / und davon die Servitia und Ritterdienſte zu præſtiren / welche dabevor die Herren Grafen von Honſtein ꝛc. ꝛc. wohlſeelig / gethan und geleiſtet haben; Nach beſchehener ſolcher Sonderung / ſollen beyderſeits Fürſtl. und Gräfl. Theile / neben denen gewöhnlichen Tranck-

Steuern auch andere Charitativa subsidia, so etwa von den Unterthanen gutwillig oder sonst gegeben werden möchten/ in Ihren Antheilen/ ohne des andern Parts Verhinderung geruhig einzunehmen und zu genießen haben/ Immaßen denn auch jeglicher Theil die Reichs- und Creyß-Onera von seinen Unterthanen/ dem Herkomen nach/ einzubringen/ und an gehörige Lege-Stätte zu liefern/ unbenommen.

Das Stifft Walckenried belangend/ verbleibt solches Hertzogen Friedrichen Ulrichs Fürstl. Gn. und deren Leibes-Lehens-Erben/ zusambt den darzu gehörigen Gütern und Intraden/ sie seyn in der Grafschafft Schwartzburgk/ Herrschafft Lohra/ oder sonst belegen/ wo sie wollen/ und ist von Seiten der Herren Grafen/ wie es sich ohne das Rechtswegen gebühret/ versprochen und zugesaget worden/ J. F. G. zu den restierenden/ ietzo betagten und künfftigen Closter-Intraden/ so in ihren Landen gefallen/ ietzo so viel immer möglich und hiernechst zu den völligen Zinnsen/ durch ihre Bediente und Beambte jedesmahls schleunig und aller Gebühr zu verhelffen/ auch die Höfe/ so wohl ietzternanntes Closters Walckenried/ als des Closters Ilefeld/ wider ihre alte Freyheit und Gerechtigkeit nicht zu beschweren/ noch in Exaction der Gefälle den Fürstl. Bedienten einige Behinderung oder Eintrag zu thun. Wann aber die Wolffenbüttelische Linie gäntzlich abgehen solte/ so sollen alsdann neben dem Ambt Clettenberge/ auch alle Jura am Stifft Walckenried/ wie solche die Herren Grafen von Honstein/ als Herren zu Clettenbergk/ gehabt und hergebracht/ den Herren Grafen zu Schwartzburgk und Stollbergk heimfallen/ und immittelst das Stifft samt darzu gehörigen Forsten und andern Pertinentien/ in guten Esse erhalten/ und im geringsten nicht devastiret oder verwüstet werden. Als auch eine Zeit hero die Herren Grafen zu Schwartzburgk und Stollbergk/ sich des Honsteinischen Tituls gebrauchet/ und von der Röm. Käyserl. Majest. damit allergnädigst angesehen: So wird es billich dabey gelassen/ und sollen wohlermeldte Herren Grafen sich dessen gebrauchen. Der Session und Voti halber/ bey Reichs- und Craiß-Tagen ist verglichen/ daß man communi nomine solche beschicken/ und der Instruction sich jedesmahl vergleichen/ auch jeder seine Portion, Steuern und Reise-Kosten abtragen/ auch diese Vergleichung bey nechster Zusammenkunfft dem löblichen Ober-Sächsischen Creyße/ schrifftlich notificiret werden solle. Es sollen und wollen auch die Herren Grafen zu Schwartzburgk und Stollbergk ꝛc. was in Parthey-Sachen/ nach Absterben der Herren Grafen von Honstein verabscheidet/ decidiret/ oder sonsten uf Seiten des Fürstl. Hauses Braunschweig abgehandelt; jederzeit vor genehm halten/ ratihabiren und darwider niemands beschweren lassen/ Zu dem Ende denn die Acta judicialia in der Cantzley zu Bleicheroda separirt/ und was die Herrschafft Lohra und andere den Herrn Grafen zu Schwartzburgk und Stollbergk ꝛc. zugetheilte Güter/ deroselben Jura und Gerechtigkeit/ wie auch darunter gesessene von Adel und Unterthanen concerniret/ ihnen richtig und ohn einigen Mangel ausgeliefert werden sollen. Als auch die Gräfliche Honsteinische und Walckenriedische alte Archiven in der Herren Grafen von Schwartzburgk Handen bishero gewesen; So ist von denenselben versprochen/ daß sie Abschrifft von der Registratur oder Indice der verhandenen Uhrkunden und Nachrichtungen bona fide J. F. G. aushändigen wollen.

Was dann J. F. Gn. zu Behaupt- und Erhaltung des Bodensteins auch des Closters Walckenrieds Intraden und Gerechtigkeiten/ oder sonsten vor Nachrichtung von nöthen/ solche sollen J. F. Gn. jedesmahl nicht allein in Copia, besondern auch gegen Recognition die Originalia, was begehret/ willighlich abgefolget/ und mit den Bodensteinischen Uhrkunden ietzo so bald der Anfang gemacht werden: Was auch sieder Ableiben des Herrn Grafen von Honstein genossen/ und von den Aembtern eingehoben worden/ deswegen soll nichts gefordert/ sondern alles todt und abe seyn/ auch sollen alle Provisiones, Concessiones, Bewilligungen/ Belehnungen/ und dergleichen/ von Ihr. F. Gn. und dero Herrn Vatern Hochseel. Andenckens/ in der Grafschafft ertheilte Begnadungen in allen Punckten und Clausuln/ wie die Nahmen haben mögen/ in Ihrem vollkommenen unverbrüchlichen Esse und Würckung verbleiben.

Endlich ist auch hauptsächlich hiemit verabredet/ bedinget und geschlossen/ daß diese Transaction und Vergleichung in allen ihren Punckten/ Clausuln/ und Innhaltungen dem Stifft Halberstadt/ und denen daselbst jedesmahl pro tempore residirenden Bischoffen/ an Ihren Juribus und Gerechtsamen/ unnachtheilig und unpræjudicirlich seyn/ dieselbe auch von keinem Theil anderst/ dann mit dieser Vorbehaltung/ verstanden/ angezogen und gebraucht werden soll/ zumahl diese Vergleichung auf die gemeine beschriebene/ und bis dahero im H. Röm. Reich teutscher Nation observirte und gebräuchliche Rechte/ in welchen einem jeden Vasallo und Lehen-Manne/ da er um seines tragenden Lehens willen gerichtlich belanget/ und besprochen wird/ und sonderlich in vim paritionis ergangener Urtheile und ausgelassener Executorialien/ mit seinem

nem Gegentheil zu transigiren/ und sich in Güte zu setzen/ Ingleichen da Ihme auch sonsten beliehen würde/ solch sein empfangenes Lehen hinwiederum zu verafterlehnen/ und als ein Subfeudum weiter zu verleihen/ daßelbe zu thun/ unbenommen/ sondern vielmehr concedirt und zugelassen wird/ gegründet/ radicirt und gesetzt ist;

Und weil demnach durch GOttes Seegen und vermittelst dieser Parition und darauf begründeter und getroffener Transaction, die Differentien wegen dieser Grafschafft Hohnstein/ sopirt und aufgehoben; So wollen auch allerseits Herren Transigenten/ vor Sich und Ihre Nachkommen hiermit und in Krafft dieses Brieffes/ in bester Form Rechtens/ liti & causæ am Kayserl. Cammer-Gericht und sonsten renunciret/ und sich ferner aller An- und Zusprüche/ diese Grafschafften betreffend/ gegen einander zu ewigen Zeiten begeben haben/ mit dieser Obligation und Verpflichtung/ daß Sie allerseits bey Fürstl. und Gräfl. Wurden/ Ehren/ Trau und Glauben/ alle demjenigen/ was in dieser Transaction klar abgehandelt/ zugesaget/ und versprochen Fürstlich/ Gräfflich und unverbrüchlich nachsetzen/ darwider in keinerley Weise noch Wege handeln/ darinnen nichts difficultiren/ glossiren und in Streit ziehen/ sondern bey dem unverdunckelten Buchstaben/ als einem willkührlich beliebten Rechten/ es jederzeit bewenden lassen/ und damit ersättiget seyn sollen und wollen/ Alles sonder Gefehrde und Argelist. Zu Uhrkund ist diese Vergleichung dreyfach verfertiget/ von allerseits Interessenten und dero Fürstl. Gräflichen und hergebrachten Secreten und Insiegeln bekräfftiget und mit eigen Händen unterschrieben. Geschehen am Tage Circumcisionis Domini, war der erste Januarii Anno Eintausend Sechshundert Zwey und Dreyßig.

XXXII.

Fürst-Brüderlicher Vergleich, zwischen Herrn Julio Ernesto und Herrn Augusto dem Jüngern, Hertzogen zu Braunschweig und Lüneburg, derer Lande halber,

de Anno 1635.

VOn GOttes Gnaden Wir Julius Ernst und Augustus der Jünger/ Gebrüdere/ Hertzogen zu Braunschweig und Lüneburg/ thun kund und bekennen hiemit/ für Uns/ Unsere Erben/ Erbnehmen/ Nachkommen und jedermäniglich/ als ohnlängst durch seel. Absterben weyland des Hochgebohrnen Fürsten/ Herrn Friederich Ulrichs/ Hertzogen zu Braunschweig und Lüneburg/ Unsers freundl. lieben Vettern/ hochseel. Gedächtniß/ dero Lbden. verlassenes Fürstenthumb Braunschweig-Wolffenbüttel- und Calenbergischen Theils/ allen dessen zugehörige Graf- und Lehnschafften/ Lande und Leute/ Jura, Actiones, Forderung/ Expectantien und Anwartung/ auf Uns beyde Gebrüdere/ neben Unsern Agnaten und Vettern Zellischer und Harburgischer Linien/ nach eines jeden Rechten und Gerechtigkeit/ verstammt und heimgefallen: Daß Wir Hertzog Julius Ernst Uns auf erstbochgemelten Unsers freundl. lieben Bruders Hertzog Augusti Lbden. freundliche brüderliche Untersuchung/ aus besonderer brüderlichen und vetterlichen Liebe und Affection, gegen Se. Lbd. und dero Fürstl. Leibes-Lehns-Erben und Posteritåt/ dahin bewegen lassen/ daß Wir Unser durch vorgemeldeten Todesfall/ jetzo an- und auf Uns devolvirtes Recht und Gerechtsamb/ die Uns nomine juris primogenituræ successionis vel agnationis, gantz oder zum Theile an das Fürstenthumb Wolffenbüttel- und Calenbergischen Theils/ und deßen unirt/ consolidirt/ oder angehörigen Graf-Herrschafften und Landen/ von Rechts- oder Gewohnheit wegen/ competirt und zustehet/ zusambt allen An- und Zusprüchen/ so hoch und weit sich dieselbe erstrecken/ vorhochgedachts Unsers freundlichen lieben Brudern Hertzog Augusti Lbden. cedirat/ abgetreten und übergeben; Cediren/ abtreten und übergeben Wir Hertzog Julius Ernst/ solch Unsern Antheil und jetzt-specificirtes Recht und Gerechtsam berührtes Fürstenthums mit allen Regalien/ Hoheiten/ Præeminentien/ Gericht/ Recht und Gerechtigkeiten/ Territoriis, Pertinentien/ Zubehörung/ Actionen/ Prætensionen/ Competentien/ An- und Zusprüchen/ auch allen Geist- und Weltlichen Herren/ Adel- und Bürgerlichen Lehen/ auch allen darauf hafftenden Oneribus, Schuld/ Lehns- und andern Pflichten/ ingesambt und sonders/ nichts als was hierunter in specie gedacht/ davon ausgeschloßen/ hiemit und Krafft dieses/ in aller besten Form/ Weise und Maaß/ wie solches zu Recht am beständigsten und sichersten geschehen soll/ kan oder mag/ aus gutem Vorwissen/ Raht und Wohlbedacht/ mehr hochgemeltes Unsers freundlichen lieben Bruders Hertzog Augusti, zu Braunschweig und Lüneburg Lbden. und deroselben Leibs-Lehens-Erben/ zu ihren erblichen Lehen und Eigenthumb/ damit als ihren Proper-Gütern und Erbe/ freyes Willens zu verfahren/ zu schalten und wal-

walten/ daranne Wir und die Unsern / Unsers Brudern und dero mitbeschriebenen Lbdn. Lbdn. weder hinder- noch eintreglich seyn/ noch Uns etwas daranne/ außer dem Rückfall/ welcher Uns auf den Abgang männlicher Leibes-Lehns-Erben (den GOtt verhalten wolle) Unser lebelang reserviret und vorbehalten bleibet/ anmaßen noch vindiciren wollen. Wir Hertzog Julius Ernst behalten und reserviren Uns auch hiemit expresse bevor/ allen fernern Anfall da von Unserer E. E. L. L. Vettern und Agnaten Lbden. Lbden. Zellischer oder Haarburgischer Linien/ Lehen oder Verlassenschafft etwas an Uns nach GOttes Schickung verstammen und fallen solte/ dessen Wir Uns hiemit keinesweges begeben haben/ sondern Unsers zustehenden Succession-Rechtens unpræjudicirlich/ jederzeit zu gebrauchen und zu geniessen/ wie berechtiget/ also auch bemächtiget seyn wollen: Hiergegen und für solche Cession und Abtrettung Wir Hertzog Augustus der Jünger zu Braunschweig und Lüneburg/ für Uns/ Unsere Erben und Nachkommen in Krafft dieses/ mehr hochgenanten Unserm freundlichen lieben Brudern Hertzog Julio Ernsten und dero Lbden. Leibes Erben/ mit guten Willen und Vorbedacht/ zusagen und versprechen / die Summa von 100000. Rthr. species, alle nach jetzigen guten Reichs-Valor, vollgeltende Stücke vor Stück gemeinet/ als ein recht schuldiges Capital, innerhalb 6. Jahren zu bezahlen/ und abzutragen; Jedoch also und dergestalt/ daß immittelst Wir dieses schuldige Capital, da nichts davon capitaliter abgetragen würde/ von diesen jetzigen nechstkommenden Ostern lauffenden Jahrs anzurechnen / mit 5. pro cento, und also jährlich mit 5000. Species-Rthr. obspecificirter Wehrung/ zu verzinsen und interessiren/ verpflichtet seyn wollen / bis Capital und Zinsen völlig abzetragen und bezahlet seyn wird. Dabey Wir Hertzog Augustus doch vorbehalten/ das/ da im itzigen ersten Jahr die Zinsen von Uns nicht abgeleget würden/ Wir dieselbe im andern darauf folgenden Jahre gedoppelt als 10000. Rthr. zusammen richtig abtragen lassen wollen und sollen. Nach verflossenen 6. Jahren aber/ soll solche Capital-Summa der 100000 Rthr. oder was daranne nicht abgeleget sich befindet/ auf eine ordentliche Lösekündigung bestehen/ welche ein Theil dem andern/ ein Jahr vorhero zu thun mächtig seyn / darauf dann innerhalb 5. nach einander folgenden Jahren / die Abzahlung dergestalt erfolgen soll/ daß alle Jahr 20000. Rthr. neben Verzinsung des hinterbliebenen Capitals jederzeit in termino Ostern abgetragen / und ausgezahlet werden sollen; bey welchen verpflichteten Zahlungen dann keine andere An- oder Abrechnungen / wie auch keine Retentiones oder Zurückhaltungen / die nicht von Uns Hertzog Julio Ernst/ oder den Unsern gutwillig placitiret oder angenommen werden/ gelten/ noch statt finden sollen. Und damit nun Unsers freundlichen lieben Bruders Hertzog Julii Ernst Lbden. dieser versprochenen schuldigen Zahlung der 100000. Rthr. und davon fallenden Zinsen bis zu vollkommener würcklicher Ausführung/ desto gewißer versichert seyn mögen; So wollen Wir Hertzog Augustus S. Lbden. zu bestendigen würcklichen hypothecen und Unterpfande/ neben Ihrer Lbden. Antheil am Fürstenthumb Braunschweig (welches Unsers Bruders Lbden. als Ihr angefallenes und abgelöstes Erbtheil/ nach wie vor/ jure retenti Dominii, cum constituto possessorio kräfftig verhafft und verpflicht bleibet) constituiret und gesetzet haben; Erstlich/ Unsere ordentliche jährliche Deputat-Gelder auf 3000. Rthr. sich erstreckende/ die Wir Hertzog Augustus von Unsers Brudern Hertzog Julii Ernst Lbden. jährlich zu heben haben/ welche jährlich vor die verfallene Zinsen inne bleiben / daranne gekürtzet/ und dazu die übrige 2000. Rthr. von Unsern Grubenhagischen Deputat-Geldern / die Wir jährlich von Zelle zu erheben/ gezahlet/ oder daselbst richtig angewiesen und geschaffet werden sollen / hierneben sollen vor die hinterbleibende Zahlung Capitals und Zinsen/ realis constitutæ nomine hafften und stehen/ alle Unsers freundlichen lieben Bruders Hertzog Julii Ernst Lbden. inhabende Aempter/ als Scharnbeck/ Lüchow/ Wüstrow/ Nearpeke/ mit allen ihren Pertinentien und Zubehörung/ wie Wir mit Unsern Leibes-Lehns-Erben jetzo daranne eine erbliche Anwartung haben / daneben auch Unsere Hertzog Augusti jährliche Grubenhagische Deputat-Gelder / unterpfändlich ingesambt/ wie Wir dieselben theils selbst in Handen / theils von Unsers Brudern Hertzog Julii Ernst Lbden. eine besondere schrifftliche Cession und Uberreichung ehest zustellen und einhändigen wollen / alles doch solcher Condition und gestalt / daß wann vor specificirte Aembter neben Sr. Hertzog Julii Ernst Lbden. Grubenhagischen Deputat - Geldern/ künfftiger Zeit nach GOttes Schickung/ an Uns Hertzog Augustum verfallen solten / und Wir alsdann Unser schuldiges Capital und Zinsen/ was hiemit verschrieben / nicht völlig ausgezahlet hätten / das Jus hypothecæ und Unterpfandts zwar obverschriebener massen / auf die vor specificirte Aembter und Grubenhagische Deputat-Gelder/ nebst erstgesetztem Hertzog Julii Ernst Antheil / am Fürstenthumb Braunschweig in seinem Stande verbleiben; Es sollen aber noch über das die beyden Aembter/ Lüchau und Wüstrau / zusambt ihren Hoheiten / Gerichten/

richten/ Rechten/ Gerechtigkeiten/ Pertinentien und Zugehörungen/ wie sie jetzo unsers Brudern Hertzog Julii Ernesti Lbden. besitzen/ inne haben und genießen/ auf den Fall/ da die verschriebene Auszahlung Capitals und Zinsen / nicht würde erfolget seyn/ pro quantitate crediti, in den Handen/ Besitz und Mächten S. Lbden. Erben/ als nemlich der Hochgebohrnen Fürstin/ Frau Marien Catharinen / gebohrne zu Braunschweig und Lüneburg/ Hertzogin zu Mecklenburg/ Fürstin zu Wenden/ Gräfin zu Schwerin/ der Lande Rostock und Stargard / Frauen / Unser freundlichen lieben Mumen und Gevatterin/ und dero Lbden. Erben/ als rechter constituirter Besitzer Hypothecarien seyn und verbleiben/ und von deroselben und ihren Mitbeschriebenen/ alle Gefälle und Intraden eingehoben und genossen/ davon erstlich die verschriebene und verfallene Zinsen abgezogen/ die Ubermaße aber/ auf Abschlag des Capitals abgehen soll. Und sollen solche jährliche Intraden und Hebungen auf der Pflicht und Berechnung jedes Orths Beamten bestehen/ denen hierinnen getrauet / und zu mehrer Verantwortung Hertzog Julii Ernst Lbden. Erben nicht gehalten / weniger ihnen diesfalls etwas/ das sie nicht gehoben / zu- oder angerechnet werden soll. Und damit die Amts-Personen diesfalls unpartheilich gehalten werden können; Sollen sie von beyden Fürstlichen Theilen in gemeine Pflicht genommen/ und denenselben zugleich Rechnung abzulegen und zu justificiren schuldig seyn: Wie dann auch die Verender- und Besetzung der Amts-Bedienten bey Hertzog Julii Ernsten Lbden. Erben/ als Einhabern/ billig bestehen bleibet.

Zu mehrer Sicher- und Bestätigung dessen allen/ auch hiebey zwischen beyden Herren Gebrüdern expresse accordiret und verglichen worden/ daß noch in diesem lauffenden 1635. Jahre/ die itzigen Beamten und Dienere / zusambt dem Rahte der Stadt Lüchaw und Wüstrow / zugleich in Dienst und Special-Pflicht genommen werden sollen / daß auf ob specificirten Fall/ da die auf diese Aembter geschlagene und hafftende Schuld-Foderung nicht abgetragen seyn würde/ dieselben Officirer und Diener mit ihrer unterthänigen Pflicht und Schuldigkeit/ Sr. Hertzog Julii Ernst Lbden. vorhochgenanten Erben und Erbnehmen / so lange getreu/ hold und gewärtig seyn und verbleiben/ auch Niemandt anders/ als denenselben alle und jede Amts-Gefälle und Hebung einreichen und überantworten sollen/ bis dieselbe aller Ihrer Prætension und Anfoderungen an Capital und Zinsen / richtig und würcklich contentiret und befriediget seyn. Welchen Actum der Verpflichtung Wir Hertzog Augustus mit Unserm Vollwort / Consens und schrifftlichen reversalen / authorisiren und bekräfftigen/ auch die Unsern darzu abordnen und vollmächtigen wollen/ die solches an Unser Statt gebührender maßen verrichten sollen. Wobey endlich dieses noch unter Uns absonderlich accordiret und utrinque bewilliget worden / daß/ wann Wir Hertzog Augustus von dem schuldigen Haupt-Stuel und Capital der 100000. Rthr. 30000. Rthr. neben allen rückständigen Zinsen abgeleget haben / und nur noch 70000. Rthr. Capitaliter restiren werden/ Wir alsdann befuegt seyn sollen / die Hypothec des Amts Lüchaw mit dem Ambte Scharnebeck umzuwechseln / das Amt Lüchau allein zu Unsern Behuef wieder an Uns zu nehmen/ und dagegen Hertzog Julii Ernst Lbden. Erben das Ambt Scharnebeck / neben dem Ambte Wüstrau und denen zuvor verschriebenen Grubenhagischen Deputats-Geldern / (welche nach wie vor bey einander bleiben/) einzuräumen/ mit dessen Administration, Bestallung / Abnutz- und Berechnung/ es dann ebener gestalt und weise gehalten werden soll / als in obigen vom Ambte Lüchau und Wüstrau disponiret.

Uber dieses alles/ haben Wir Hertzog Augustus, gegen Unsers Brudern Hertzog Julii Ernst Lbden. Uns erboten/ daß Wir S. Lbden zu dero Hoffhaltung die jährliche Lieferung der in Anno 1633. verschriebenen Stücken Wildes/ jährlich nechstkommenden Michaelis dieses lauffenden 1635. Jahrs anzufangen / mit 8. Stücken Wildes und 5. Rehen/ auch zu Zeiten/ da es die Gelegenheit gibt/ mit einem Haubt-Schweine verbessern wollen; Schließlich haben Wir Fürstliche Gebrüdere beyderseits Hertzog Julius Ernst und Hertzog Augustus der Jünger/ für Uns/ Unsere Erben und Nachkommen / hierauf wissent- und wolbedächtlich renunciret und begeben und verziehen aller und jeder geist- oder weltlichen Beneficien/ Freyheiten/ Privilegien/ Begnadigungen/ Indulten/ Absolutionen / Dispensationen/ Relaxationen/ Moratorien/ Suspensionen/ Statuten/ Gewohnheiten/ Reformationen/ und Constitutionen; Insonderheit aber aller und jeder Deception oder Læsion ultra dimidium & enormissimæ. Item der Exception doli mali, quod metus causa, simulati vel usurarii contractus, erroris calculi, ignorantiæ, restitutionis in integrum, condictionis sine causâ, rei non sic sed aliter gestæ, auch der Rechte/ generalem renunciationem non valere nisi præcesserit specialis, oder quod sors in numerum numerorumve præstantiam vel utilitatem non prævenerit, oder ab executione non esse inchoandum, und was dergleichen mehr seyn/ oder durch Menschen-Sinne dem rechten wahrhafften Inhalt brüderlicher Vergleichung zuwieder erfunden oder vor-

vorgebracht werden möchte/gleich wenn dieselbe allhier in specie benennet und ausgedrücket weren/deren oder dergleichen keinen Wir Uns beyderseits zu behelffen/ oder zu gebrauchen befuegt seyn/ besondern allein diesem Unserm wohlbedachten und mit Zuziehung Unserer beyderseits Räthe aufgerichteten Vertrage und Accord, beym Worte der ewigen Wahrheit/ und also vermittelst eines leiblich geschwornen Eydts/ auch bey Fürstlichen Ehren/ Würden/ Treuen und Glauben ein Fürstlich völliges gutes Genügen leisten sollen und wollen. Da auch ein oder ander Theil über diesen Vergleich der Röm. Kayserl. Majest. Confirmation benötiget seyn würde/wollen Wir beyde Fürstliche Gebrüdere dazu gehalten seyn/ denselben einstimmig auff gleiche Unkosten auszuwürcken/ und zu erheben.

Das geschehe aber oder nicht/soll nichts desto weniger dieser Contract unter Uns verbündlich/ kräfftig und beständig/ bis zu ewigen Zeiten bleiben/ auch von Uns und den Unsern/ fäst unverbrüchlich gehalten und adimpliret werden.

Zum endlichsten ist hiemebenst acceptiret und bewilliget/da Wir Hertzog Augustus, oder Unsere Erben/ einer mehr weiteren Cession, Uberweis oder Erlassung hierüber von S. Hertzog Julii Ernst Lbden. würden benötiget seyn/ oder dieselbe erfordern/ daß alsdann Wir Hertzog Julius Ernst dieselbe in bester Form wollen ertheilen/auch die Instrumenta,so zu dieser Braunschweigischen Succession-Sachen dienlich/lassen abfolgen. Zu dessen Urkundt und beständigen Bekräfftigung Wir erst genandte Herren Gebrüdere/ diesen Unsern Vergleich mit eigener Hände-Subscription bestätiget/ und durch Unsere Fürstl. Secreten corroboriren lassen. So geschehen am Tage Victoris den 6ten Mart. des 1635. Jahrs.

(L.S.) (L.S.)

Julius Ernst/ H. zu Br. und Lüneburg. — Augustus der Jüngere/ H. zu Br. und Lüneburg.

XXXIII.

Huldigungs-Eyd/ wie solcher bey denen Hertzogthümern Braunschweig und Lüneburg gebräuchlich ist/ und Hertzog Georg Wilhelm zu Zelle abgeleget worden.

DEm Durchleuchtigsten Fürsten und Herrn/HerrnGeorgeWilhelm zu Braunschweig-Luneburg/ Unsern gnädigsten Fürsten und Herrn/als dem jetzigen regierenden Landes-Fürsten/ des Fürstenthumbs Braunschweig und Lüneburg-Zellischen Theils/ sollt Ihr für Euch/ Eure Erben und Nachkommen geloben/ und schweren/ einen Eyd zu GOtt und auf sein heilig Wort/ daß Seine Fürstl. Durchl. vorhöchstgedacht/anjetzo einig und allein/und wann dieselbe/ nach dem Willen des Allmächtigen/ (das doch S. Göttliche Majestät lange zu verhüten/ gnädiglich geruhen wolle) nicht mehr in diesem natürlichen Leben seyn werden/ alsdann Herrn Ernst Augusto, Hertzogen zu Braunschweig und Lüneburg/ und nach Deroselben tödtlichen Hintritt Seiner Durchl. ältesten Sohne/ als Nachfolgern an der Regierung/ und dero Herren Gebrüdern/und Ihren männlichen Leibes Lehens Erben/oder/wann auch selbige nicht mehr vorhanden/ alsdann Herrn Johann Friedrich Hertzogen zu Braunschweig und Lüneburg und Seiner Fürstl. Durchl. männlichen Leibes-Lehens-Erben/ oder/ wann auch selbige nicht mehr im Leben seyn würden/ alsdann Herrn Rudolph Augusto, Hertzogen zu Braunschweig und Lüneburg/ und Seiner Fürstlichen Durchl. männlichen Leibes Lehens-Erben/ jetziger Fürstlichen Wolffenbüttelischen Linie/ und zwar in künfftig allezeit/nach dem Rechten der ersten Geburt, Ihr als Sr. Fürstl. Durchl. Lehen-Mann getreu/ hold/ und gehorsam seyn/ deroselben Bestes wissen/ und Arges so viel euch möglich/ kehren/ wenden/ wehren und warnen/ auch in Rath und That nicht seyn/ darinn/ wieder offt höchst-gedachte Hertzogen Georg Wilhelms,Fürstl. Durchl. oder dero Lande und Leute gehandelt/gethan und gerathen werden möchte/ solte/ wolte oder könte/ und in summa alles thun/ und leisten wollet/ worzu ihr als Lehen-Mann/ Seiner Fürstl. Durchl. als Euern Lehen-Herrn/Rechts und Gewohnheit wegen obligiret/verpflichtet/und verbunden seyd/so wahr Euch GOtt helffe/ und sein heiliges Wort.

XXXIV.

Tractat, welcher im Nahmen derer Herren General-Staaten der vereinigten Niederlande, und denen Hertzogen George Wilhelm und Ernest Augusto zu Braunschweig und Lüneburg, wider Bischoff Christoff Bernhard von Münster Anno 1665 geschlossen worden.

1. IHre Fürstliche Durchl. sollen aufs schleunigste werben und zusammen bringen lassen/ eine Armée von 4000. Pferden/ und 8000. Mann zu Fuß.

2. Sollen Sie von nun an ohne einige Zeit-Verlierung die 2000. Pferde und 4000. Mann zu Fuß/ so bereits geworben/ und in behörigen Stand seyn/ in das Stifft Oßnabrück/ und daher umgelegene Städte/ da es mit beyderseits Rath am nöthigsten gefunden werden wird/ marchiren lassen/ um allda einquartirt zu werden.

3. So bald die vorbesagte 2000. Pferde und 4000. Fuß-Knechte auf den verglichenen Sammel-Platz werden ankommen seyn/ sollen dieselbe zur Stund/ und auf Anmahnung Ihrer Fürstl. Durchl. durch dazu von beyderseits hohen Partheyen/ ernennte Commissarien/ gemustert/ und von dem Tag an/ bezahlt und unterhalten werden/eine Helffte durch Ihre Fürstliche Durchl. die andere aber von Ihrer Hoch-Mögenden auf sothanigen Fuß und Reglement, der hierbey gefügten Liste zu Folge/ als Ihre Hoch-Mögenden Militz hier zu Lande gehalten wird.

4. Zu fernerer schleunigen Werb- und Zusammenbringung der 2000. Pferd und 4000. Fuß-Knecht/ sollen Ihre Hoch-Mög. alsobald nach Beschließung dieses/ zu Behuff Ihrer Fürstl. Durchl. in den Städten Bremen und Hamburg durch gute Wechseln übermachen lassen/ eine Summ von hundert und zwölff tausend Rthr. oder zwey hundert achtzig tausend Gülden Holländisch Geld/ nehmlich viertzigk Rthr. auf die Hand einem ieden Reuter/ und acht Rthr. vor ieden Fuß-Knecht/ vor welche Summa dann/ Ihre Fürstl. Durchl. auch angeloben/ vorbesagte Reuter und Fuß-Knechte wohl mundirt und gewaffnet beyzubringen.

5. Sollen auch Ihre Fürstl. Durchl. verbunden seyn/die Werbungen also schleunig fortzusetzen/ daß die vorgedachte zwey tausend Pferde und vier tausend Fuß-Knechte innerhalb zwey Monath-Zeit/ nach Erlegung gedachter Gelder/ oder ehe/ so es thunlich/ würcklich complet seyn und dieselbe so bald in ihre Quartier in den Braunschweigischen Landen/ auf Anmahnung Ihrer Fürstl. Durchl. durch beyderseits Commissarien/ wie obgedacht/ gemustert/ und ihre Unterhaltung auf obbemeldten Fuß zu halben Theilen auf Ihro Hoch-Mög. und Ihro Fürstliche Durchl. Kosten zu lauffen anfangen/ auch sie alsofort/ in das Stifft Oßnabrück/ und umliegende Städte/ wie es auf beyderseits guthbefinden/ dienlich erachtet werden wird/ verlegt werden sollen.

6. Soll besagte Militz regulirt und abgetheilet werden/ in vier Regimenter zu Pferdt und acht Regimenter zu Fuß/ und soll iedes Regiment bestehen in 500. Pferden/ vertheilt in 6. Compagnien/ auch ieder Obrister zu Pferd und Fuß/ tractiret werden mit 120. Reichs-Thaler oder 300. Gulden Holländisch/ des Monaths/ jeder Obrister Lieutenant mit 40. Reichs-Thalern oder 100. Gulden/ und ieder Obrist-Wacht-Meister mit 32. Reichsthaler oder 80. Gulden/die Quartiermeister und Profosen der Regimenter zu Fuß aber/ zusammen mit 18. Reichsthaler oder 45. fl. Holländisch monatlich bey iedem Regiment/ dagegen auch denselben keine andere Unkosten/ es sey von Wagen/Karren/Pferden/Geschirr/oder was es sonsten seyn mag/guth gethan werden sollen.

7. Und soll demnach jedes Regiment zu Pferdt/so nach obgedachter Weise eingerichtet/ alle Monath zu folge der Ordrée und Bestellung Ihr. Hoch-Mög. vor Sold empfangen/ die Summa von 4767. Rthr. 29. Stuyver/ 9. Pfenning/ Holländisch/ und iedes Regiment zu Fuß gleichfallß monathlich 4104. Rthr. 4. Stuyver oder 10262. Gulden/ ein Pfenning/ Holländisch/ oder nach Proportion so viel weniger als bey haltender Musterung vorgedachter Regimenter an der Zahl der Pferdte/ oder Fuß-Knechte schwächer befunden werden möchten.

8. Die zu vorgemeldter respective concurrirender Unterhaltung der 2000. Pferdte und 4000. Fuß-Knechte/ erforderte Gelder/ nehmlich die monathliche Sold/ sollen auch auff den Tag einer ieden/ vorbesagter maßen/ haltenden Musterung/ und darnach so fort/ von Zeit zu Zeit alle lauffende Monath/ richtig bezahlt/ zugleich auch die Nothdurfft vor 8 Obristen/ Obrist-Lieutenants/und Obrist-Wachtmeisters/ Quartiermeister/und Profosen/ von wegen Ihrer Hoch-Mög. durch gute Wechsel/ wie obgedacht/ an Ihr. Fürstl. Durchl. übermacht werden/welche dann die Particulier-Bezahlung auf sich nehmen sollen/ also daß Ihr. H. M. von einigen

einigen Obriſten oder anderen hohen oder niedern Officirern/ Reuter noch Soldaten einiger Bezahlung wegen nicht angeſprochen/ oder deßfalls bey iemand conveniret werden mögen.

9. Solchem nach wird von nun an verſtanden und feſt geſtellet/ daß die obgedachte Trouppen, proviſionaliter unterhalten werden/ und die Zeit von vierdten Tage der erſten Muſterung an zurechnenden Monathen beyſammen bleiben ſollen/ ob es ſich auch gleich zutragen möchte/ daß die Urſachen und Gelegenheiten/ worüber ſie zuſammen gezogen/ aufhöreten/ wie hernach geſagt werden ſoll/ alſo daß dem zu folge obbeſagte Subſidien oder Unterhaltungs-Gelder/ auch auf ſolche Zeit feſt bleiben ſollen/ als zu deren Erlegung Ihr. Hoch-Mög. ſich hiermit verobligiren.

10. Im fall ſich aber die Gelegenheit alſo fügte/ daß es nötig wäre/ erwehnte Trouppen länger als obgedachte Zeit der vier Monath zu unterhalten/ ſo wird von nun an die Fortſetzung und Continuation dergleichen anderer vier Monath hiermit feſt geſtellet/ um auf denſelben Fuß und Vertheilung unterhalten zu werden/ es ſeye dann daß die geſambte hohe Partheyen unterdeſſen ſich eines andern vertrügen.

11. Soll beyderſeits/ und mit gemeinſchafftlicher Unterredung/ frey ſtehen/ alle obbeſagte Trouppen ohne Unterſcheid/ abſonderlich und zugleich nach Gelegenheit der Zeit beſichtigen und muſtern zu laſſen/ um der Anzahl der Reuter und Knechten/ wie auch derſelben Mundirung und Waffen verſichert zu ſeyn/ und ſollen die hohen Officirer/ Rittmeiſter und Capitain gehalten ſeyn/ zu allen Zeiten der Ihnen dießfallß ertheilender Ordre zu pariren.

12. Zu obgedachter Armée ſoll beygefügt werden/ ein Artillerie-Corpo, ſo nach Gröſſe und Macht derſelben alles proportioniret werden ſolle/ daß man darzu gebrauche.

2. Feuermörſer/ 2. halbe Carthaunen/ 4. Stück/ von 12. Pfund.

Kugeln 200. ad 24. 48. 400. ad 12. 48.

6. Stück von 6. Pfund/ 20. Stücke von 3. biß 4. Pfund.

Kugeln 600. ad 6. 36. 2000. ad 4. 80. 212. Centner Kugeln.

100. ad 60. } 100. Centner Granaten/ mit ſo viel
100. ad 40. } Schüß-Pulver/ als darzu nöthig.

Gegen ein Pfund Kugel ein halb Pfund Schieß-Pulver gerechnet. 106. Centner Schieß-Pulver vor das Geſtück.

Auf 8000. Mann ieden 2. Pfund gerechnet/ 106. Centner Schieß Pulver vor die Soldaten. Und gegen ein Pfund Kraut 2. Pfund Loth. 320. Centner Loth oder Muſquet-Kugeln.

Dabey auch gefügt werden ſollen die nötige erforderte hohe und niedere Officirer/ als nehmlich:

Bediente, ſo zu dieſer Artillerie gehören.

1. Obriſter. 1. Major. 2. Capitain. 2. Lieutenant. 4. Stück-Fendrich. 1. Minirer mit ſeinem Volck. 1. Peradirer mit ſeinem Volck. 1. Schmiedt mit ſeinem Volck. 1. Wagner mit ſeinem Volck. 1. Sattler mit ſeinem Volck. 5. Prædicanten. 1. Feldſcherer mit einem ſeinem 2. Feuerwercker mit ihrem Volck. 42. Conſtabeler. 1. Brücken-Meiſter mit ſeinem Volck. 2. Wegbereiter. 2. Schirm-Meiſter. 2. Stall-Meiſter. 1. Schreiber. 80. Handlanger bey dem Geſtück/ nehmlich 4. bey einer Carthaun/ und bey iedem Stück von 12. Pfund/ bey den übrigen aber zu iedem Stück 2. Einige Lavetten-Macher/ mit ihrem Volck.

Und ſollen Ihre Fürſtl. Durchl. von nun an/ oder doch nach Schließung dieſes alſobald die Verſehung thun/ und die nöthige Ordrée ſtellen/ daß alle vorbeſagte Artillerie mit Pferden/ Wagen/ und andern Artillerie-Gezeug/ ſo darzu erfordert wird/ ſo dann den hohen und niedern Officirern von dem Corpo bey der Hand ſeyn/ und in dem Stifft oder der Stadt Oßnabrück ſich finden laſſen/ um in Nothfall zur Stund/ um ohne Zeit verlieren gebraucht zu werden/ dagegen Ihr. Hoch-Mög. ſo bald die vorgedachte Artillerie, und derſelben Officirer beſichtiget und gemuſtert ſeyn werden/ alſo bey Verfallung der dazu erforderten Unkoſten/ vermittelſt Bezahlung der hohen Tractamenten der Generals-Perſohnen/ welche über die Obriſten der Regimenter beſtellet und gebraucht werden müſſen/ alle lauffende Monath an Ihre Fürſtl. Durchl. bezahlen/ die Summa von 8905. Rthlr. 15. Stuyver oder 22263. Gulden 5. Stuyver Holländiſch Geld/ mit dem Beding/ daß dieſelbe damit von aller fernern Entricht oder Bezahlung frey ſeyn ſollen/ wie hieroben in den 8. Artickeln beſagt iſt. Wann

13. Vorerwehnte Militz zu Pferdt und zu Fuß alſo geworben/ und beyſammen gebracht ſeyn wird/ ſollen die hohe und niedere Officirer/ ſo dann alle Reuter und Knechte/ nebens der Muſterung in abſonderliche Eydliche Pflichten genommen werden/ und dabey angeloben/ Ihr. Fürſtl. Durchl. treu und hold zu ſeyn/ ſich in allen Begebenheiten gebrauchen zu laſſen/ worzu ſie von Ihnen geſchicket und befehlicht werden/ mit dieſem Verſtand/ daß im Fall ſichs zutrüge/ daß vorgedachte Trouppen insgeſambt oder zum Theil in das Gebieth Ihr. Hoch-Mög. gebracht würden/ um allda in Guarniſon zu liegen zu agiren/ oder ſonſten zu gemeinem Dienſt gebraucht zu wer-

zu werden/ alsdann ſo wohl beſagte hohe und niedere Officirer/ als ihre untergebene Reuter und Knechte/ Ihr. Hoch-Mög. vermittelſt dero darzu verordneten Commiſſarien/ denſelbigen Eyd abzulegen/ und an denſelben verbunden zu ſeyn/ ſo lang ſchuldig ſeyn und bleiben ſollen/ als ſie auf Ihrem Boden und Gebieth gebraucht werden/ wie hinwiederum reciprocè im fall ſichs begäbe/ daß Ihr. Hoch-Mög. ein Theil dero Militz abzuſondern und mit vorgedachten Trouppen zu conjungiren nöthig erachten/ und mit all ſolcher conjungirten Militz innerhalb dem Gebieth und auf den Boden Ihr. Fürſtl. Durchl. agirt werden ſolte/ alsdann die von Ihrer Hoch-Mög. Militz abgeſonderte Trouppen/ all ſolchen Eyd an Ihr. Fürſtl. Durchl. abzulegen/ und an denſelben ſo lange ſie auf gedachten Ihrem Boden gebraucht werden/ gebunden ſeyn ſollen.

14. Die Aufſicht und Commando dieſer Trouppen ſoll ſeyn und bleiben/ bey Ihr. Fürſtl. Durchl./ und ſollen Ihr. Fürſtl. Durchl. angeloben und verſprechen/ geſtalten dieſelbe hier mit und in Krafft dieſes thun/ daß ſie alle ſelbige Trouppen/ ſo lange dieſelbe nach dieſer Vereinigung agiren werden/ ſcharff und ernſtlich darzu anhalten wollen/ ſich ohne Unterſcheid/ ſo wohl in denen Sachen und Begebenheiten/ ſo das Intereſſe und Beſtes Ihr. Hoch-Mög. als in denjenigen/ ſo den Nutzen Ihrer Fürſtl. Durchl. betreffen/ mit aller Treue und Gehorſamb in allen Vorfallenheiten gebrauchen zu laſſen/ und ſoll die Verwaltung der General-Stelle über ſelbige Trouppen/ unter Ihrer Fürſtl. Durchl. dem Herrn George Friederich Grafen zu Waldeck/ Pirmont und Cülenburg aufgetragen/ von demſelben auch gleich zu Antretung derſelbigen/ und alſo nach geſchehener Muſterung der Eyd der Treue/ an Ihr. Fürſtl. Durchl. oder dero Gevollmächtigten/ wie auch von wegen Ihr. Hoch-Mög. denen darzu ernennenden Commiſſarien abgeleget/ und alsdann alle Militariſche Actiones zuvor überlegt und beſchloſſen werden/ auf gemeinſchafftliche Handlung zwiſchen Ihro Hoch-Mög. darzu Vollmächtigen/ wie auch mit dieſen ausdrücklichen Beding/ daß im fall vorbeſagte Trouppen die Ihre Hoch-Mög. zugehörende Städt und Landen zu beſchützen/ ſolten gebrauchet/ oder darmit Ihre Guarniſonen beſetzet werden müſten/ alsdann auch Ihr. Hoch-Mög. und deroſelben Gevollmächtigten Gutfinden/ zu Ihrer Städte und Landen beſten gefolget werden/ und in den Deliberationibus prævaliren/ hingegen wiederum Ihr. Fürſtl. Durchl. Opinion und Sentimenten in allen Begebenheiten/ welche die Defenſion der Städt und Landen betreffen/ vorgezogen werden ſollen/ dabey dann auch ausdrücklich verſtanden wird/ daß da beſagte Trouppen insgeſambt oder zum Theil/ auf Ihro Hoch-Mög. Boden/ und Gebieth ſolten agiren müßen/ gedachtes Ober-Commando in Ertheilung der Loſung/ und aller anderen General-Ordres Ihre Fürſtl. Durchl. zwar/ wann dieſelbe obgedachte Trouppen in Perſohn commandiren wolten/ verbleiben/ da aber Ihre Fürſtl. Durchl. all ſolches Ober-Commando nicht ſelbſten in Perſohn exerciren wolten/ alsdann die Ober-Aufſicht/ in Ertheilung der Loſung und aller anderer General-Ordres bey Ihrer Hoch-Mög. Trouppen General mit dieſem Beding ſeyn ſolle/ daß ſelbiger Ihr. Hoch-Mög. Trouppen General, Commiſſion und Authorität habe/ vorgedachte Trouppen als dero Oberhaupt zu commandiren.

15. Weiln auch obgedachter hoher Partheyen Abſehen nicht iſt/ mit dieſen geworbenen Trouppen/ einige Fürſten/ König oder Potentaten einiger geſtalt zu beleydigen/ ſondern allein mit demſelben/ den böſen Vorhaben/ ſo der Biſchoff von Münſter/ ſambt ſeinen Anhang/ gegen einer oder beyderſeits hoher Partheyen Herrſchafften Land und Leuten/ oder mit Guarniſon beſetzten Veſtungen und Städten gefaſt haben möchte/ vorzukommen und zu begegnen. So iſt hie auch ausdrücklich bedungen worden/ daß ſelbige Trouppen nicht/ als bey ſothaner Gelegenheit/ da gemeldter Biſchoff oder ſein Anhang vorberührtes ſein böſes Vorhaben/ durch Execution und feindliche Aggreſſion ins Werck ſtellen/ und darüber gedachte Städte/ Landen/ Herrſchafften/ oder beſetzte Veſtungen feindlich angegriffen würden/ gebrauchet/ in ſolchem Fall auch dieſelbe nicht allein zu gemein- und abſonderlicher Beſchützung/ ſondern auch zu Beleydigung und Abbruch alſo angewendet werden ſollen/ als auf beyderſeits Rath und gutbefinden/ zu gemeinen Dienſt nöthig erachtet werden möchte/ mit dem Verſtand/ daß auf den Fall ſothaner gegen Ihr. Hoch-Mög. vornehmender Feindlichkeit/ Ihrer Fürſtl. Durchl. gehalten ſeyn ſollen/ auf Ihr. Hoch-Mög. Anmahnung und Erfordern loß zu brechen/ und zu agiren/ nicht allein wann die vorbeſagte vier tauſend Pferde und 8000. Fuß-Knechte vollkommlich geworben und complet ſeyn werden/ ſondern auch gleich zu Anfang mit den 2000. Pferden und 4000. Fuß-Knechten/ welche bereits anietzo bey der Hand ſeyn/ und von Zeit zu Zeit noch darzu geworben werden mögen.

16. Und ſoll in ſolchem Fall ferners betrachtet werden/ wie man auf beyderſeits Rath und Guthfinden/ wie obgedacht/ vorgemeldtem Biſchoff und ſeinen Anhang/ ſo dann dero Städten/

Vestungen/ Herrschafften/ Land und Leuten Abbruch und Schaden thun/ absonderlich aber Ihre platte Landen/ unter gute Contribution bringen/ und vermittelst derselben einen guten Theil der Unkosten/ so zu Unterhaltung gedachter Trouppen getragen werden müssen/ ersparen möge.

17. Uber das ist hiermit auch verglichen und verstanden/ daß in Betrachtung die ietztberührte Contributionen und dero Erhebung im Stifft Münster an Seiten Ihro Fürstl. Durchl. wegen der Angräntzung und Situation dero Fürstenthümber und Landen/ viel beqvemer scheinet/ alß an Seiten Ihr. Hoch-Mög. über alle solche derselben Erhebung/ auch einige Mißverstände und Schwerigkeiten entstehen möchten/ vor deren Ursprung es besser wäre/ solchen im Anfang vorzukommen dannenhero die gantze Contribution sambt dero Nutzen und Vortheil/ Ihre Fürstl. Durchl. bleiben/ und überlassen werden solle/ und dieselbe also zu dirigiren/ als Sie am rathsamsten erachten möchten/ mit dem Verstand dennoch/ daß von Anfang derselben/ und so bald sie ausgeschrieben seyn wird/ der halbe Last der Unkosten/ so zu Unterhaltung vorgemeldter Artillerie 2000 Reuter und 4000. Fuß-Knecht/ mit Ihren hohen Officirern und andern Kriegs-Unkosten Ihr. Hoch Mög./ nach Besag voriger Articul/ an Ihre Fürstl. Durchl. zu übermachen/ über sich genommen haben/ alsdann aufhören sollen/ es wäre dann Sach/ daß Ihre Fürstl. Durchl. lieber von nun an/ alle die Artillerie-Unkosten so dann die zu dem in obigen XII. Artickeln specificirten Train erforderte Spesen/ nechst den hohen Militar-Tractamenten der Generals-Personen/ über die obbesagte in den Aufzügen und Expeditionen gebrauchende Obersten der Regimenter/ dargegen auf ihren Particulier-Kosten/ zu versorgen/ und zu bezahlen/ ohne einige Beschwer oder Belästigung Ihrer Hoch-Mög. über sich nehmen wolten/ in welchem Fall dann Ihr. Hoch-Mög. von der monathlichen Entrichtung der 8905. Rthr. 15. Stuyver/ oder der 22263. Gulden 5. Stuyver/ und was in dem 12. Artickel bemeldt/ enthoben bleiben/ Ihre Fürstl. Durchl. aber bey Schliessung des gegenwärtigen Instrumenti sich auf diese alternativ zu erklären gehalten seyn sollen.

18. Im fall auch bey Verlauff der Zeit befunden werden möchte/ daß vorermeldte 4000. Reuter und 8000. Fuß-Knechte/ nicht starck genug wären/ dem Bischoff von Münster mit seinem Anhang zu einem Abstand/ von ihren feindlichen Angriffen/ und einfolglich zu einem redlichen Frieden zu bringen; So sollen dieselbe mit beyderseits Rath und Guthfinden/ ferner vermehret und vergrößert werden/ auf 14. oder 15000. Reuter oder Fuß-Knechte/ oder zu sothaner mehrern Zahl/ als man zu Erreichung eines so heylsamen Absehens nöthig erachten möchte.

19. Wann vorbesagte 4000. Pferdt und 8000. Fuß-Knechte vollkommlich geworben und complet seyn werden/ soll Ihr. Hoch-Mög. frey stehen/ ein Theil derselben zu Tausend Pferden und 2000. Fuß-Knechten in ihre absonderliche Dienste aufzunehmen/ und zu Particulier-Beschützung Ihrer Fürstl. Durchl. gehalten seyn/ dieselbe Pferdt und Fuß-Knechte/ unter ihren Regimentern und hohen Officirern zu diesem besondern Dienst übergehen zu lassen/ iedoch mit diesem Verstand/ daß Ihr. Hoch-Mög. sollen gehalten seyn/ vier Wochen zuvor/ Ihre Fürstl. Durchl. davon zu benachrichtigen/ und zugleich so viel Gelder/ als zu Ergäntzung der Trouppen zu solcher Zahl erfodert werden/ zu erlegen/ nehmlich auf den Fuß/ auff iedes Pferdt 40. und auf ieden Fuß-Knecht 8. Rthr. wie hieroben fest gestellt ist/ und sollen in solchem Fall/ Ihr. Fürstl. Durchl. schuldig seyn/ mit allem solchen Werb-Geld die Trouppen wieder zu ergäntzen/ um nach der gethanen Musterung dieselbe an behörigen Ort zu bringen/ auch unter die gemeine Unterhaltung/ wie die abgeschiedene Trouppen zuvor gewesen/ mit diesem Verstande dennoch wieder zustellen/ daß so bald die Ergäntzungs-Compagnie zum halben Theil complet seyn wird/ Sie von Ihrer Fürstl. Durchl. auf beschehende Anmahnung gemustert/ und die Bezahlung des Solds von dem Tag besagter Musterung an/ auf gemeinen Kosten zu lauffen anfangen/ auch so fort die völlige completir- und endliche Musterung darauf folgen solle/ es wäre dann Sach/ daß Ihr. Hoch-Mög. etwa gut befänden/ von nun an bey Schließ- und Zeichnung dieses sich zu erklären/ daß über die vorbesagte/ laut obigen vierdten Articuls noch zu werben stehende 2000. Pferde/ und 4000. Fuß-Knechte/ Ihr. Fürstl. Durchl. ersucht werden solten/ noch 1000. Pferde und 2000. Fuß-Knechte zu Particulier-Diensten Ihr. Hoch-Mög. zu werben/ darbenebenst auch Ihr. Hoch-Mög. die darzu nötige Werbe-Gelder auf obigen Fuß und Proportion, würcklich entrichten liessen; In welchem Fall Ihre Fürstl. Durchlauchtigkeit alle solche Werbung der 2000. Pferde und 4000. Fuß-Knechte auf obgesetzten Fuß zu Behuff/ und Particulier-Diensten Ihr. Hoch-Mögenden fortzusetzen unter Condition der Muster und Bezahlung/ wie obgedacht/ schuldig/ und dadurch das erste Glied dieses Artickels/ wegen Ubernehmung tausend Pferde und zwey tausend Fuß-Knechte/ verfallen und ungültig seyn solle.

20. Gleich-

20. Gleichwie auch das Absehen der Werbung dieser Trouppen nach obverglichenen Artickeln allein dahin gehet/ wie beyderseits Herrschafften/ Landen/ Leute/ Städte und Vestungen gegen alle Gewalt geschützet und gehandthabt/ auch im Fall einiges feindlichen Anfalls des Bischoffs von Münster und seines Anhangs dieselbe so lang/ und also gebrauchet werden möge/ bis jene zur Billigkeit gebracht und hochgemeldte Partheyen in ruhigen Stand gestellt worden; Als ist hiermit auch ausdrücklich versprochen und vereiniget/ daß es keiner von all solchen hohen Partheyen frey stehen solle/ mit gedachtem Bischoffe oder seinen Anhängern zu handelen/ sich zu vergleichen/ noch einigen Friedens- oder Stillstands-Tractat zu schliessen/ es sey dann nach vorhergegangener Communication mit dem andern hohen Parthey/ und darzu noch dergestalt/ daß dieselbe ausdrücklich dabey eingeschlossen werde.

21. So soll auch zwischen hochgemeldten Partheyen immittelst überlegt und verglichen werden/ was vor fernere Mittel zu beyderseits Ruh und Sicherheit bey näherer Bündnüß und Alliantz gut gefunden werden möchten.

Welche obangeführte Puncten und Artickel alle von beyderseits treu- und unverbrüchlich gehalten werden sollen/ und seynd zu mehrer Befestigung dessen zwey gleichlautende Instrumenten darüber verfertiget/ und von Ihr. Hoch Mög. Deputirten an einem/ und Herrn George Friedrich Grafen zu Waldeck/ Pirmont und Cülenburg/ auf Ihr. Fürstl. Durchl. Gutfinden/ zur andern Seiten/ mit Hand und Siegel bekräfftiget/ also daß die Ratificationes darauf innerhalb Monaths-Frist/ oder so es thunlich/ eher von beyderseits hohen Partheyen/ in behör und beständiger Form ausgebracht/ und gegen einander gewechselt werden. Geschehen im Haag den 9. Septembris Anno 1665.

(L. S.) George Friedrich Grafe zu Waldeck.

(L.S.) Johann von Braeckel.
(L.S.) J. de Merode.
(L.S.) J. de Wit.

(L.S.) W. Royer.
(L.S.) H. Gockinga.
(L.S.) Peter de Boetselaer und von Asperen.

(L.S.) Nicolas Stuvenis.
(L.S.) G. von Holck.
(L.S.) E. von Bootsma.

(L. S.) Johann von Freyberg.
(L.S.) H. von Beverningh.

XXXV.

Käysers Leopoldi Lehen-Brieff vor Herrn George Wilhelm, als den ältesten Hertzog zu Braunschweig und Lüneburg, vor sich und wegen seiner Herren Brüder und Vettern, de Anno 1667.

Wir Leopoldt von GOttes Gnaden/ erwehlter Romischer Kayser/ zu allen Zeiten Mehrer des Reichs in Germanien/ zu Hungarn/ Boheimb/ Dalmatien/ Croatien und Schlavonien König/ Ertz-Hertzog zu Oesterreich/ Hertzog zu Burgund/ zu Braband/ zu Steyr/ zu Kärnten/ zu Krain/ zu Lützemburg/ zu Würtemberg/ Ober und Nieder-Schlesien/ Fürst zu Schwaben/ Marggraff des Heyl. Röm. Reichs/ zu Burgau/ zu Mähren/ Ober- und Nieder-Laußnitz/ gefürster Graff zu Habspurg/ zu Tyroll/ zu Pfird/ zu Kyburg und Görtz/ Landgraff in Elsaß/ Herr auf der Windischen Marck/ zu Portenau und zu Salins ꝛc. Bekennen öffentlich mit diesem Brieff und thun kund allermäniglich. Wiewoll Wir aus Röm. Käyserl. Höhe und Würdigkeit/ darein Unß der Allmächtige GOtt durch seine Göttl. Güte gesetzet hatt/ auch angebohrner Tugend und Mildigkeit allen uñ jeden Unsern und des H. Reichs Unterthanen und Getreuen Gnade und Gutthat zu erzeigen geneigt; So ist doch unser Kayserl. Gemüht billig mehr gewogen zu denen die Unser und des Heyl. Reichs vornehme Glieder seyn/ Uns die Bürden und Sorgfältigkeit desselben helffen tragen/ auch stete Liebe und Treu beweisen/ sie für andern mit unsern Kayserl. Gnaden zu versehen. Wann Uns nun der Hochgebohrne Georg Wilhelm Hertzog zu Braunschweig und Lüneburg Unser lieber Oheim und Fürst demütiglich angeruffen und gebeten hatt/ daß Wir ihme alß dieser Zeit dem Elteſten für sich selbst/ und an statt seiner Brüder und Vettern/ der auch Hochgebohrnen Johann Friedrichen/ Ernst Augusten/ Rudolf Augusten/ Anthon Ulrichen/ und Ferdinand Albrechten/ allen Hertzogen zu Braunschweig und Lüneburg/ die Fürstenthümer Braunschweig und Lüneburg und die nachberührte Graff- und Herrschafften mit Nahmen Eberstein/ Wunstorff/ Hallermund/ Wolpey/ Hoya/

Hoya/Diepholtz/Homburg und Brukhauſen/ mit allen Afterlehen/ Graffſchafften/ Herrſchafften und Vogedeyen der geiſtlichen Clöſter in obgemelten Fürſtenthumb/ Grafſchafften/ Herrſchafften/ Lehen und Afterlehen gehörende/ und ihren Fürſtlichen Obrigkeiten/ Regalien/ Gerichten/ Oberiſten und Niederiſten/ Straaßen/Zöllen/Glaidten/Nutzen/Bergwercken/ allerley Metallen/ Seiffenwerck/ Saltzwerck/Zehenden/Wildbahnen/Landen und Leuten/ mit allen Ehren/ Herrligkeiten/ Privilegien/ Nutzungen und Gerechtigkeiten/ wie die genant und allenthalben an den obbemelten Enden ihre Vorfordern Fürſten zu Braunſchweig und Lüneburg/ und Sie bishero innen gehabt/ genoſſen und gebrauchet und hergebracht haben/ nichts ausgeſchloſſen/ſo von Uns und dem Heyl. Reich zu Lehen zu erkennen und zu empfahen gebühret in Gemeinſchafft und verſambt zu Lehen zu verleihen gnediglich geruheten/ immaßen wir jüngſt am dato auf unſerm Königl. Schloß zu Preßburg den achten Tag des Monats Novembr. Anno Sechszehen hundert Neun und Funffzig gegen Weyland Hertzogen Auguſten für ſich und an ſtatt obbenanter ſeiner Vettern/ gleicher geſtalt gethan hätten; So haben Wir demnach angeſehen ſolch demütig ziemliche Bitte/auch die angenehme getreue erſpriesliche und nützliche Dienſte/ ſo der gemelter unſerer Oheimben und Fürſten zu Braunſchweig und Lüneburg Vor-Eltern/und Sie ſelbſt weyland unſern löblichen Vorfahren Röm. Keyſern und Königen/ Uns und dem Heyl. Reiche offt und dick unterthäniglich erzeiget und bewieſen haben/ und Sie hinfüro zu künfftigen Zeiten woll thun mögen und ſollen.

Und darumb mit wollbedachtem Muht/ gutem Raht und rechtem Wiſſen demſelben Hertzog Georg Wilhelmen als dem Elteſten für ſich und von wegen obbenanter ſeiner Brüder und Vettern Johann Friedrichen/ Ernſt Auguſten/ Rudolf Auguſten/ Anton Ulrichen und Ferdinand Albrechten aller Hertzogen zu Braunſchweig und Lüneburg/die vorgenanten Fürſtenthum Braunſchweig und Lüneburg auch Graff- und Herrſchafften/Eberſtein/Wunſtorff/Hallermund/Wolley/Hoya/Diepholtz/ Homburg und Brokhauſen mit allen Afterlehen/ Graff- und Herrſchafften und Vogteyen die geiſtlichen Clöſter in die obbemelten Fürſtenthum/ Graff-Herrſchafften/ Lehen und Afterlehen gehörende/ und Ihren Fürſtlichen Obrigkeiten und Regalien/ Gerichten/ Oberſten und Niederſten/ Straaßen/Zollen/Glaidten/Nutzen/Bergwercken/ allerley Metallen/ Seiffenwerck/ Saltzwerck/Zehenten/Wildbahnen/ Landen und Leuten/ mit allen ihren Herrligkeiten/ Würden/ Freyheiten/ Privilegien/ Nutzungen und Gerechtigkeiten/ wie die genand/ und allenthalben an den obbemelten Enden Ihre Vorfordern Fürſten zu Braunſchweig und Lüneburg/ und Sie bishero innen gehabt/ genoſſen/ gebrauchet und hergebracht haben/nichts ausgeſchloſſen/ ſo von Uns und dem Heyl. Reich zu Lehen rühren/ und alle andere Stück und Güter die ihnen von Uns und dem Heyl. Reich zu Lehen zu erkennen und zu empfahen gebühren/ in Gemeinſchafft und verſammet zu Lehen gnediglich verliehen. Leihen ihme die auch alle vor ſich und an ſtatt der obgenandten ſeiner Brüder und Vettern von Röm. Käyſerl. Macht wißentlich in Krafft dieſes Briefes/was wir von Billigkeit und Rechtswegen obbeſagten Hertzogen zu Braunſchweig und Lüneburg Gebrüdern und Vettern und ihren männlichen Lehens-Erben daran verleihen ſollen und mögen/ die nun hinfüro in Gemeinſchafft und verſammet von uns und dem heiligen Reich zu rechten für ſolche Lehen zu haben/ zu halten und zu beſitzen/ und dero zu gebrauchen und zu genieſſen/alsdann ſolcher Fürſtenthumb/ Graffſchafften/Herrſchafften und Lehen-Rechten und Herkommen iſt/ von allermänniglich unverhindert/ Doch Uns und dem Reiche unſere Mannen und ſonſten männiglichen an ſeinen Rechten und Gerechtigkeiten unſchädlich.

Der vorgenant Unſer lieber Oheimb und Fürſt Hertzog Georg Wilhelm zu Braunſchweig und Lüneburg/ hat Uns auch darauf vor ſich und im Nahmen obbeſtimbter ſeiner Brüder und Vettern in Krafft der ſchrifftlichen unterſchiedlichen Gewalten/ durch S. Lbden. abgeordnete Gewaltträgere den Ehrſahmen gelehrten und Unſere und des Reichs liebe Getreue/ Statz Friederich Poſt/ und Henrich Dieterichs/ der Rechten Doctorn, Gelübd und Eyd gethan/ Uns alß einem Römiſchen Kayſer getreue/ gehorſam und gewärtig zu ſeyn/ Unſer Beſtes zu befodern und zu werben/und arges zu wenden/ und alles gegen Uns/ und dem Heiligen Reich zu thun/ daß Sie als getreue Fürſten gegen ihren Lehn- und Rechten natürlichen ordentlichen Herrn/ und dem Heiligen Reich zu thun/ pflichtig ſeynd/ ohne Gefehrde. Mit Uhrkund dieſes Briefes beſiegelt mit Unſerm Kayſerlichen anhangendem Inſiegel/ der geben iſt in Unſerer Stadt Wien den zwölfften Tag des Monats Octobris, nach CHriſti unſers lieben HERRN und Seeligmachers gnadenreichen Geburth/ im Sechzehen Hundert Sieben und Sechzigſtem/ Unſerer Reiche des Römiſchen im Zehenten/ des Hungariſchen im Dreyzehenten/ und des Böhmiſchen im Zwölfften Jahre.

Leopoldt.

Ad Mandatum Sacr. Cæſ. Maj. proprium.

Vt.
Wilderich von Woldersdorff.

Wilhelm Schröder.

(L. S.)

XXXVI.

Tractat zwiſchen denen Herren General-Staaten der Vereinigten Niederlande, und dem Hochfürſtl. Hauſe Braunſchweig und Lüneburg, wegen Uberlaſſung einiger Völcker, de Anno 1668.

DAt de Heeren Vorſten van Bronſwück en Lunenburgh, ſullen overgeven in Dienſt vande Ho. Mog Heeren Staten Generael der Vereenighde Nederlanden de Nombre van drie duyſent man te Voet/ gerengeert onder drie Regimenten/ met de Officieren daer toe gerequireert/ op den Voet en volgens d' ordre van deſe Lande/ mitsgaders drie Regimenten te Paerdt/ maeckende te ſamen de nombre van ſeſthien hondert verthien Ruyteren/ ghecompoſeert yeder van die uyt ſes Compagnien, de gereqvireerde Officieren daer onder gereeckent/ in dien Staet als deſelve jegenwordigh zün/ en namentlück die Lieutenant Collonels daer onder begrepen/ alle gemonteert ende gewapent na behooren.

II. Dat de Voorſz. Militie te Voet ende te Paerdt in vaſten Dienſt van Haer Hoogh. Mog. ſal overgaen/ ende continueren den tüdt van ſes Maenden/ en na Expiratie van deſelve in Dienſt van Haer F. F. D. D. wederkeeren in ſodanigen ſtaet/ als deſelbe tegenwoordigh ſal worden gelevert.

III. Voorts is mede verdragen/ en hebben Haer F. F. D. D. belooft/ ingevalle de gemeene ſaecke ſoude vereyſchen/ dat binnen den tüdt van de voorſz. ſes maenden/ of ſoo lange de voorſz. Troupen in haer Hog. Mog. Dienſten mochten continueren/ de Militie behorde verſterckt de worden/ dat alsdan haer F. F. D. D. wederom van nieus ſullen werven/ ende hare Militie verſtercken met een ſodanig getal/ als ſich alsdan haer Hoogh. Mog. met hare Doorluchtigheden alvooren ſullen vergelücken/ende over 't gerequireerde aenrits-geld vereenigen/ onvermindert nochtans ende ſonder prejudice van de quadruple Alliantie den vüf en twintigſten October ſeſtien-hondert ſes en ſeſtigh geſlooten.

IV. Ingeval/ gedurende de voorſz. ſes Maenden/ of wel nae date van dien/ in tüde dat de voorſz of andere Troupes van haer F. F. D. D. overgenomen/ in dienſt van haer Ho. Mog. ſouden mogen zün/ het caſus moghte komen vor te vallen/dat haer Ho. Mog. geobligeert waren in Krachte van de voorſz Alliantie ſecours aen haer F. F. D. D. toe te ſenden. So ſullen haer Hoogh. Mog. de voorſz Troupen in minderinghe van 't voorſz ſecours haer F. F. D. D. laten toekomen.

V. Dat de meergemelde Militie te voet ende te paerdt ſal afgehaelt ende herwaerts geconduiſeert worden/ tot laſte von haer Hoogh. Mog./ tot welcken eynde deſelve een ghequalificeert Officier ſullen authoriſeren of affenden om de voorſz Militie op ofte omtrent de grenſen van haer F. E. D. D. behoorlick t' ontfangen/ ende na de Frontieren van haer Ho. Mog. te geleyden/ welcken voorſz. Officier binnen ten tüdt van tien dagen nae d' uytwiſſelingh van de Ratificatien ſal moeten daerweſen/ gelück ock de voorſz. Militie tegen deſelve tüdt aldaer ſal moeten ghereedt ſtaen/ im ſtaet om te konnen marcheren ende behoorlick ouer genomen te worden/ ende ſal de ſoldie van deſelve tot laſte van haer Ho. Mog. beginnen in te gaen van den dagh af dat der voorſz Militie tot de aflevering gereedt ſal zün/ in cas haer Hoogh. Mog. buyten vermoeden/ na expiratie van de voorſz thien dagen *in mora* moghten weſen/ om deſelve t' ontfangen/ ende dat de paßen over den boden van andere Princen ſal verſocht ende geobtineert worden/ conjunctim by haer Hoogh. Mog. en meerwelgemelde Vorſten.

VI. Dat met ende nevens d' overleveringe van de Militie aen haer F. F. D. D. betaelt ſullen worden alle d' arrierages tot voldoeninghe ende executie van 't voorgaende Tractaet van Alliantie/ ende dat boven dien ten ſelven dage van wegen haer Hoog. Mog. in banck-geld gefourneert ſal werden de ſomme van ſeventig duyſent Rücksdaelders.

VII. De

VII. De bovenſtaende Conventie ſal ten weder zûten geratificeert/ ende de Ratificatien daer over uytgewißelt werden binnen den tûdt van verthien dagen/ of eerder/ ſoo 't doenlick is/ ende ſal de voorſz Militie daer op vervolghens aenſtandts ſonder eenigh dilay/ van wegen haer Ho. Mog. afgehaelt worden.

Hage den ſesthienden Mart. ſestienhondert acht en ſestigh.

Separaet-Artikel.

DAt de voorſz Militie te voet ende te paerde in vaſten dienſt van haer Ho. Mog. ſal overgaen ende continueren den tûdt van ſes Maenden/ ende na expiratie van deſelve in Dienſt van haer F.F.D.D. wederkeeren in ſodanigen ſtaet als deſelve tegenwoordigh ſal worden gelevert; ſo is nochtans by dit ſeparaet ende ſecreet articul, 't welck van deſelve Kracht ende van 't ſelve effect ſal zûn/ of in de originale conventie van woorde te woorde ware geinſereert/ veraccordeert ende vertragen/ dat de voorſz Militie/ in Dienſt van haer Hoogh. Mog. overgaen zijnde/ ock na den tijdt van de voorſz ſes Maenden/ haer Ho. Mog. ſulcks begeerende/ daerinne ſal continueren/ ſo lange tot dat haer F.F D.D. ſullen oordeelen ende verklaren deſelve in haer eygen dienſt van nooden te hebben/ welcke verklaringe het deſelve vry ſal ſtaen 't allen tijde naer expiratie van de voorſz ſes maenden te doen/ ende of dan saecke ware/ dat de voorſz Militie invoegen als vooren/ nae expiratie van de voorſz ſes maenden tot haer F.F. D.D. mochten te rugge gaen/ omme die voor enighen tijdt in haer eygen dienſt t'employeren/ ſoo langh de tegenwoordige ongelegentheyt ſulcks mochte komen te verεyſchen/ ende dat meer hoogh-gemelde Heeren Verſten/ na dat de voorſz Militie tot haer wederom te rûgh gekoomen ſoude mogen zyn/ wederom qvamen te reſolveren ſich van de voornoemde Militie te Willen ontlaſten bey liecentieringe/ overgevinge aen eenige andere Princen en de Potentaten/ ofte anderſints/ dat deſelve in ſulcken Kas/ ſonder eenige vordere capitulatie daer ouer te macken/ ofte eenige penningen daer voor te bedingen/ eerſt ende alvoorens haer Hoogh. Mog. aengepreſenteert worden/ ende haer Hoogh. Mog. ſulcks begeerende/ ock wederom in haeren dienſt effectivelûck overkommen ſullen/ daer tegens ock by reciprocatie goedt gevonden ende veraccordeert is/ dat by ſoo veere t' eenigen tyde eenige van haer Ho. Mog. Troupes in gelijcker wyſe aen haer F.F. D.D. overghelaten moghten worden/ mede voor een gelimiteerden tijdt/ dat in ſulcken cas de voorſz Troupes, alhoevel nae expiratie van de voorſz tijdt wederom in dienſt van haer Hoogh. Mog. overgegaen zijnde/ in dien haer Ho. Mog. naderhandt reſolveeren moghten de voorſz Troupes te licentieren; of aen eenige andere Princen ende Potentaten/ ofte anderſints over te laten/ deſelve mede/ ſonder eenige naedere Capitulatie daer over te maecken/ ofte eenige naedere pennihgen daer vooren te bedingen/ eerſt ende alvoorens haer F.F. D.D. aengepreſenteert worden/ ende deſelve ſulcks begeerende/ ock wederom in haeren dienſt effectivelijck overgaen ſullen.

XXXVII.

Tractat zwiſchen König Ludovico XIV. in Franckreich, und Hertzog Erneſto Auguſto, Hertzogen zu Braunſchweig und Lûneburg, auch Biſchoffen zu Oßnabrück, de Anno 1671.

NOus Erneſte Auguſte, par la grace de Dieu, Duc de Brunſwic & Lunebourg, Evêque d' Oſnabruc, aiant veu & examiné le Traité & l'Article à part, faits & paſſez à Cologne le 23. d'Octobre dernier, entre M. Verjus, Conſeiller du Roi Tres-Chreſtien en ſon Conſeil d'Etat, & ſon Envoié extraordinaire en Allemagne, au nom de ſa Majeſté: & le Sieur de Hammerſtein, Conſeiller en notre Conſeil d'Etat & privé, & Preſident de nôtre chambre des comptes duquel Traité la teneur enſuit.

Le Roi aiant donné ordre & plein-pouvoir au Sieur Verjus, Conſeiller de ſa Majeſté en ſon Conſeil d'Etat, & ſon Envoyé extraordinaire en Allemagne, de faire & d'accorder avec ſon Alteſſe Monſieur le Duc Erneſt Auguſte de Brunſwick & de Lunebourg, Evêque d'Oſnabruc, un Traité de Neutralité entre S. M. & tel autre Prince ou Etat avec qui elle pourroit avoir la Guerre: & ledit Sieur Duc, ayant donné un pareil pouvoir au Sieur de Hammerſtein, Conſeiller en ſon Conſeil d'Etat & privé, & Preſident de ſa Chambre des Comptes, ledit Sieur Verjus au nom & de la part de S.M. & ledit Sieur de Hammerſtein pour ledit Sieur Duc, ſont convenus des articles ſuivans.

I. Que ledit Sieur Duc s' engage à obſerver une exacte Neutralité pour le temps qui ſera marqué ci-aprés, entre le Roi, & quelque Prince ou Etat que ce puiſſe être, contre qui ſa Majeſté

jeſté ait la guerre, & de n' entrer en aucun parti ou ligue qui ſoit directement ou indirectement contraire aux interêts de ſa Majeſté.

II. Que ledit Sieur Duc s' oblige de donner paſſage aux Troupes de ſa Majeſté & de ſes Alliez, quand ſadite Majeſté l' en requerra; ſe reſervant neanmoins de le donner ſelon les Conſtitutions de l' Empire à d' autres qui le lui pourroient demander.

III. Qui ſera permis a ſa Majeſté de faire acheter dans le Païs dudit Sieur Duc autant de vivres & de munitions de guerre, qu'elle jugera à propos, autant que ſadite Alteſſe n' en aura pas beſoin elle même.

IV. Que ledit Sieur Duc promet auſſi de ne donner durant ce preſent Traité, ni preſter à perſonne ſes Troupes, ni de permettre aucune levée dans ſes Eſtats au prejudice des interêts du Roi.

V. Que ledit Sieur Duc dans toutes les occaſions qui ne touchent point l' Empire ni ſa maiſon, ſera toûjours preſt à donner des preuves de ſon Affection aux interêts & ſervice du Roi, pour meriter d' autant plus par toute ſa conduite la bienveillence & Confiance de ſa Majeſté.

VI. Sa Majeſté promet auſſi de ſon côté.

I. Qu' elle fera payer audit Sieur Duc un ſubſide de cinq mille ecus par mois pendant le cours du preſent Traité, & tant qu' il durera, à commencer du jour d' l' échange des Ratifications; lequel ſubſide doit etre avancé de deux mois.

II. Que dans les paſſages que S. M. pourroit demander audit Sieur Duc par ſes Etats, elle ne fera pas ſeulement paier ponctuellement les frais & les depenſes que ſes Troupes y pourroient faire, mais donnera auſſi les ordres neceſſaires afin que ſes ſujets n' en reçoivent aucun dommage.

III. Que S. M. ne prendra aucun quartier d' hiver ou logement dans les Etats dudit Sieur Duc, ſans ſon conſentement.

IV. Qu'il ſera permis audit Sieur Duc en cas que quelque partis ou coureurs fiſſent du desordre dans ſes Etats, de s' en ſaiſir, & de les faire punir ſelon que le cas & la Juſtice le requerra.

V. Que le Roi lorſqu' il en ſera requis aprés le terme de ſix ſemaines, ſera obligé d' aſſiſter & de proteger ledit Sieur Duc, contre ceux qui le pourront attaquer ou inquieter durant le cours du preſent Traité, étant libre a S. M. de preſter le ſecours en hommes ou en argent, pourveu qu' il ſoit proportionné & egal au danger; faute dequoi il demeurera libre audit Sieur Duc de pourvoir à l' intereſt de ſes Etats le mieux qu' il pourra. Et quand, ce que Dieu ne veuille permettre, ledit Sieur Duc pour le Sujet de cette Neutralité, viendroit à perdre une partie de ſes Etats ou le tout, S. M. ne fera & n' accordera nulle Paix ou Treve avec ceux qui en ſeront les uſurpateurs ou poſſeſſeurs, ſans qu' il ſoit pleinement & entierement reſtitué en tout ce qui lui appartient legitimement, avec dedommagement & interêt; comme en toutes les autres occaſions le Roi promet d' appuyer toûjours puiſſamment les interêts dudit Sieur Duc, pour lui donner de plus en plus ſujet de s' attacher à ceux de ſa Majeſté.

VI. Que ledit Sieur Duc ſe pourra reſerver la fidelité qu' il doit à l' Empereur & à l' Empire, ſur les choſes qui pourroient être concluës ou arrêtées par les Etats de l' Empire, dans les formes ordinaires & accoûtumées.

VII. S' il arrivoit que pendant ce Traité l' un ou l' autre des Princes de la Maiſon de Brunſwic fut le premier attaqué dans ſes Etats, par qui que ce ſoit, ledit Sieur Duc ſe reſerve de l aſſiſter, conformement à ce qu' il doit en vertu des anciens pactes de famille etabli en ſa Maiſon, ſans choquer ou manquer à la foi du preſent Traité.

VIII. Il a été convenu & areſté que le preſent Traité durera deux années à compter du jour de l' échange des Ratifications, ſoit que le Roi ſoit en Paix ou en guerre, & qu' en cas que durant le cours de ces deux années, le Roi fut entré en guerre contre quelque Prince ou Etat, ledit Traité continuera & ſera exactement obſervé de part & d' autre dans toutes les conditions, durant le cours de deux autres années aprés les deux premieres echeües, ſi ce n' eſt que la guerre finiſſe plûtot, auquel cas le Traité finira avec ladite guerre.

IX. Que trois mois avant que ce Traité expire, le Roi & ledit Sieur Duc pourront traiter & convenir de ſa prolongation autant qu' ils le jugeront à propos.

X. Et la Ratification du preſent Traité ſera fournie par le Sieur Verjus de la part du Roi, un mois aprés que ledit Sieur de Hammerſtein lui aura livré ledit Traité, & la Ratification de ſa dite Alteſſe.

En foi dequoi leſdits Sieurs Verjus & de Hammerſtein, ont ſigné le preſent Traité & y ont mis le Cachet de leurs Armes. Fait à Cologne le 23. d' Octobre 1671. ſigné Verjus & de Hammerſtein.

Article a Part.

Outre ce qui a eté conclu & arreſté ce jourd' hui entre le Sieur Verjus, Conſeiller de ſa Majeſté en ſon Conſeil d' Etat & ſon Envoyé extraordinaire

dinaire en Allemagne; & le Sieur de Hammerſtein, Conſeiller de ſon Alteſſe en ſon Conſeil d' Etat & privé, & Preſident de ſa Chambre des Comptes, en vertu de leurs pouvoirs ils ſont convenus par cet article, qui aura la même force & authorité que le Traité principal; que non obſtant la promeſſe que le Sieur Duc a faite d' obſerver une exacte Neutralité, il lui demeurera neanmoins libre & permis, ſans que pour cela il puiſſe etre accuſé d' aucune contravention au Traité ſuſdit d' envoyer à l' aſſiſtance des Membres de la quadruple Alliance, deux cens chevaux, & quatre cens hommes de pied, qu' il eſt obligé de leur donner en vertu du Traité d' Alliance fait en l' an 1666. juſqu' au tems que cette Alliance prenne ſa fin, qui ſera le 25. jour d' Octobre de l'année 1672.

En foi de quoi leſdits Sieurs Verjus & de Hammerſtein, ont ſigné le preſent Article à part, & y ont mis le Cachet de leurs Armes. Fait à Cologne le 23. d' Octobre 1671. ſigne Verjus & de Hammerſtein.

Aiant les ſuſdits Traité & Article à part agreables, en tous & chacuns les articles y contenus, les avons approuvez & ratifiez, approuvons & ratifions, promettant en foi & parole de Prince de les entretenir garder & obſerver inviolablement de notre part de point en point ſelon leur forme & teneur, ſans y contrevenir ni ſouffrir qu' il y ſoit contrevenu, directement ou indirectement, en quelque ſorte & maniere que ce ſoit. En temoignage de quoi Nous avons ſigné la preſente Ratification de notre main, & à icelle fait appoſer de Scel de notre Secret. Fait à Veniſe le ſixiéme de Novembre 1671. Signé, Erneſt Auguſte, Duc de Lunebourg, Evêque d' Osnabruc.

XXXIIX.

Allianz zwiſchen König Ludovico XIV. in Franckreich, und Hertzog Johann Friedrich zu Braunſchweig und Lüneburg,

de Anno 1672.

LE Roi aiant fait repreſenter à Monſeigneur le Duc Jean Frederic de Brunſwic & de Lunebourg, par Monſieur Verjus Envoyé extraordinaire de ſa Majeſté, le ſoin & le deſir extréme qu' a ſadite Majeſté, que parmi tous les Troubles qu' elle voit à regret s' exciter en differens endroits, au moins la paix generale de l' Empire etablie ſi heureuſement par les Traitez de Weſtphalie, puiſſe être conſervée en ſon entier, & ſur tout que la liberté & les droits des Princes d' Allemagne confirmez par les mêmes Traitez ne ſouffre aucune atteinte ni diminution par tous les mouvemens, qui pourroient arriver, pour laquelle fin ſa Majeſté avoit deja fait un Traité avec la Couronne de Svede & etoit en termes d' en faire de ſemblables avec les Electeurs de Cologne, Baviere & Palatin, & avec les Princes de Neubourg, Munſter & Wirtemberg. Et ſa Majeſté deſirant auſſi par l' affection qu' elle a toujours pour ledit Seigneur Duc, & par la connoiſance qu' elle a de ſes bonnes & droites intentions pour le repos de l' Allemagne, qu' il joignit ſes inclinations & ſes armes à celles de ſadite Majeſté, pour obtenir une ſi bonne & heureuſe fin, ſon Alteſſe conſiderant l' importance de l' affaire, & ne trouvant point de ſujet de ſe ſeparer en cela des intentions du Roi, qu' elle trouve ſi conformes à ſon Devoir vers l' Empire & aux interêts de l' Allemagne à nommé les Sieurs de Grott & de Witſendorff, ſes Conſeillers & Miniſtres d' Etat, pour traiter là deſſus avec ledit Sieur Verjus, qui leur aiant communiqué le plein pouvoir qu' il a pour cela de ſa Majeſté & veu celui qui leur a eté donné pour cette fin par ſon Alteſſe, eſt convenu avec eux des articles ſuivans.

I. Cette Alliance n' eſt point pour offenſer qui que ce puiſſe être, & ſe fait encore bien moins contre l' Empereur ou l' Empire, n' aiant au contraire pour unique but que la propre ſeureté, conſervation & deffenſe de ceux qui aiant une même intention avec le Roi & ſon Alteſſe, viendroient à être offenſez & opprimez par d' autres qui voudroient ſacrifier le repos public à leurs deſſeins & interêts particuliers.

II. Conformement à quoi le Roi pour continuer de donner à tout le monde, & principalement à l' Empire, des marques du deſir qu' il a d' y maintenir la paix & la Tranquillité, & pour montrer que rien ne le peut detourner de cette même paſſion de la conſerver en toute maniere, & qu' il redouble même pour cela ſes ſoins dans les occaſions ou il pourroit y avoir quelque ſujet d' apprehender, qu' elle vint à etre alterée, veut bien renouveller encore une fois à Monſieur l' Electeur de Brandebourg & expoſer aux yeux de tout le monde par un memoire inſinué à la Diette de Ratisbonne les offres que ſa Majeſté lui a fait faire continuellement de lui rendre en faiſant la Paix avec les Hollandois ou de remettre en main tierce de quelque Prince de l' Empire les places que la raiſon de la guerre l' oblige de leur oſter dans le Duché de Cleves, de le faire jouir cependant des fruits & revenus & de la Juris-

Jurisdiction entiere des mêmes places, comme il en joüiſſoit du Tems qu' elles étoient entre les mains des Hollandois, & de ne faire aucune acte d' Hoſtilité dans le païs dudit Electeur, ou de lui donner ſatisfaction convenable, ſi le contraire arrivoit; bien entendu que ſi Monſieur l' Electeur de Brandebourg ne veut point accepter ces conditions, le Roi ne ſera pas tenu de lui accorder enſuite les mêmes avantages.

III. Sa Majeſte declare encore, comme elle a toujours fait, qu' elle ne veut rien retenir de ſes Conqueſtes qui appartienne a quelque Prince ou Etat de l' Empire.

IV. Apres des declarations ſi autentiques & de ſi grands engagemens, dont tout le monde doit être ſatisfait, ſi Monſieur l' Electeur de Brandenbourg & ſes Alliez, quels qu' ils puiſſent être, retirent leurs Troupes, enſorte, qu' elles ne puiſſent plus donner d' Ombrage & de Jalouſie au Roi, ni aucun ſoupçon qu' elles vouluſſent ſe mesler en la guerre d' Hollande, ſa Majeſté en Conſideration du repos de l' Empire, conſent de ſe ne pas reſſentir de ce qui s' eſt fait juſques à maintenant, & de retirer auſſi ſes Troupes hors des Terres poſſedées de l' Empire, & elle fera en même tems & inceſſamment joüir Monſieur l' Electeur de Brandebourg de ce qu' elle lui a offert touchant les places & païs en la maniere ſuſdite.

V. Mais ſi quelqu' un ne ſe contente pas d' offres ſi raiſonnables, ledit Seigneur Duc pour prevenir que ſes Etats ne ſoient plus expoſez au bon plaiſir d' autrui, & des inſultes pareilles à ceux qu' ils ont deja ſoufferts, & pour ſe mettre en Etat defendre & de proteger plus puiſſamment ſes ſujets contre la ruine dont ils ſeroient menaces par les marches & remarches continuelles des Troupes & autres inconvenians inſeparables d' une guerre generale & univerſelle, même pour faire reparer les torts qu' il a deja innocemment & injuſtement ſoufferts dans ſes Païs, & contribuer de tout ſon pouvoir à obliger ceux qui voudroient alterer en aucune maniere le repos de l' Allemagne, & à demeurer dans les Termes des Traitez de Weſtphalie & des Conſtitutions de l' Empire, promet & s' oblige de faire au plutoſt un corps d' Armée de dix mil hommes avec un equipage d' Artillerie convenable, & toutes les autres choſes neceſſaires pour le mettre en campagne, & le faire agir dans les Cercles de Saxe & de Weſtphalie, contre tous les perturbateurs de la Paix & tranquillité de l' Empire.

VI. Pour faciliter ce deſſein & cet armement, ſa Majeſté promet de donner à ſon Alteſſe la moitié de la levée pour un corps de dix mil hommes, à raiſon de cinquante écus pour cavalier, quarante pour dragon & quatorze pour fantaſſin, & ſa Majeſté fournira pour cela en lettres de change ſur Hambourg la ſomme neceſſaire, au meſme moment que les Ratifications s' echangeront de part & d' autre, ce qui ſera dans le terme dont ont conviendra ci-deſſous.

VII. Sa Majeſté donnera auſſi à ſon Alteſſe trente mil écus par mois pour l' entretien de ces dix mil hommes, outre & pardeſſus le dix mil écus que le Roi paie deja par mois à ſad. Alteſſe.

VIII. Ce ſubſide commencera de courir un mois aprés que l' argent aura éſté delivré pour la levée, & le paiement de cette ſomme prenant alors ſon commencement, ſera enſuite toûjours continué de deux mois en deux mois par avance à Hambourg ou à Bremen, en ducats d' or ou riſdales à la croix, & les lettres de change ſeront paiables preciſement dans le commencement du terme dont ou eſt convenu, & ſi ledit Seigneur Duc peut en quelque rencontre s' accommoder d' Argent à Francfourt, ou à Cologne, ou à Paris même, il ſe ſouviendra d' en faire donner avis pour la facilité des paiemens.

IX. Ledit corps de dix mil hommes ſera compoſée de ſix cens hommes de pied, de trois mil chevaux & mil dragons effectifs, & à mettre en campagne: & au cas que ledit Seigneur Duc ne levaſt pas le nombre entiere deſdits Troupes, il ne pourroit pretendre de S. M. l' argent de la levée & de l' entretien qu' à proportion de celles qu' il mettroit ſur pied, de meſme que ſi on trouvoit à propos du commun conſentement de ſa Majeſté & de ſon Alteſſe, d' augmenter ce corps de quelques mil hommes, les levées auſſi bien que les ſubſides, ſeront hauſſez à proportion du prix convenu par ce Traité.

X. Son Alteſſe ne ſera obligée en nul cas, & quoi qu' il pût arriver, d' attaquer aucun Prince de ſa Maiſon chez eux avec ledit corps ni aucune autre de ſes Troupes, & elle ſe reſerve particulierement de n' eſtre point engagée à leur faire la guerre dans leurs Etats, quelque partie qu' ils puiſſent ou vouluſſent prendre, & le Roi ne trouve pas mauvais qu' aprés ce Traité conclu, ſon Alteſſe donne part de cet Article aux Princes de ſa Maiſon.

XI. En cas que pour la raiſon de Guerre, ou pour l' intereſt commun du Roi & dudit Seigneur Duc ou d' autres Princes Alliez, il fuſt trouvé bon d' un commun conſentement, de joindre ce corps à quelques Armées deſdits Princes Alliez, il n' obeira pourtant qu' à ſadite Alteſſe & à ſes Generaux.

XII. En cas que pour la meſme raiſon de guer-

guerre, ou pour le meſme intereſt commun des Alliez, ainſi qu' il eſt porté ci-deſſus, ce corps fuſt obligé de ſe joindre à une des Armées du Roi, pour lors le General dudit Corps obeïra au General de l' Armée du Roi, moiennant que le General de ſon Alteſſe conſerve ſur ſon corps le commendement immediat entier pour le detail & pour l' execution, & que les demarches & entrepriſes que les Armées jointes enſemble auront à faire, ſoient concertées par le General de l' Armée du Roi avec celui de ſon Alteſſe, ou tel qu' elle aura deputé pour cela, ait aſſiſté &-eu ſuffrage.

XIII. En cas que ſon Alteſſe ſe trouvaſt en perſonne à la teſte dudit corps, lors qu' il ſe joindroit à une Armée du Roi, elle y auroit la meſme conſideration & authorité & le meſme pouvoir que d' autres Princes ſouverains ont eu en pareil cas, lors qu' ils ſe ſont joints à une Armée de France avec un Corps d' Armée à eux.

XIV. Pour faciliter audit Seigneur Duc la levée dudit corps, & a fin qu' il puiſſe la faire avec plus de ſureté, le Roi contribuera de bon coeur ſes offices pour faire que Monſieur l' Electeur de Cologne conſente qu' elles ſe faſſent ſous ſon nom, & que les premiers quartiers ſe prennent pour cette levée dans l' Evêché d' Hildesheim en paiant exactement. Comme auſſi ſa Majeſté aupres de la Couronne de Svede, de Monſieur l' Electeur de Cologne, de Monſieur l' Evêque de Paderborn, de Monſieur le Duc de Neubourg pour en obtenir, que ſadite Alteſſe puiſſe faire des levées dans leurs Etats.

XV. Afin meſme de maintenir toûjours mieux les Traitez de Weſtphalie, & prevenir autant qu' il eſt poſſible, que l' Empire ne retombe pas dans les malheurs de la guerre paſſée, le Roi & S. A. s' obligent reciproquement tout de nouveau par cet Article expres, à la guarantie deſdits Traitez, & à s' oppoſer meſme avec les armes s' il en eſt beſoin, à ceux qui voudroient y contrevenir durant le tems de ce Traité.

XVI. Ledit Seigneur Duc en particulier ſouhaitant d' executer, & d' entretenir exactement & fidellement leſdits Traitez de Weſtphalie, ne donnera pendant cette Alliance aucun ſecours de troupes ni de munitions de bouche ou de guerre, ni aucun quartier, retraite ou paſſage aux Ennemis de ſa Majeſté ou a leurs adherans, & à ceux qui voudroient les aſſiſter, il emploiera même ſes offices, ſes ſoins, & tous les moiens ſes plus efficaces qui dependent de Lui, pour faire que tous les Princes & Etats qui dependent de l' Empire entretiennent toûjours une bonne & parfaite intelligence avec ſa Majeſté, ſuivant la teneur deſdits Traitez de Weſtphalie.

XVII. En cas que Monſieur l' Electeur de Brandebourg, ou quelque autre puiſſance que ce put être, ne vouluſt point ſe contenter des offres & conditions accordez par le Roi dans l' Article ſecond de ce Traité, mais vouluſt au contraire continuer de porter la guerre contre ſa Majeſté & ſes Alliez en faveur des Hollandois, au Hazard de rejetter l' Empire dans les deſordres & calamitez de premieres guerres contre l' intention deſdits Traitez, & de cauſe à toute l' Allemagne la ruine que pluſieurs Etats, & meſme ceux de ſon Alteſſe ont deja depuis peu eprouvez, ſon Alteſſe s' engage d' agir contre ledit Electeur, ou autre Ennemi du Roi & de ſes Alliez avec le ſuſdit corps d' Armée, juſqu' à ce que le repos ſoit rendu à l' Empire par la retraite de ceux qui ont ainſi entrepris de le troubler, & juſqu' à ce qu' on a fait une bonne Paix à la ſatisfaction de ſa Majeſté & de ſes Alliez conjointement.

XVIII. Pour faire mieux voir à tout le monde la juſtice & les ſinceres intentions de ce Traité, on ne laiſſera pas de travailler à l' ouvrage de la Paix pendant la guerre meſme, ſi ceux du parti contraire le ſouhaitent, ſa Majeſté s' eſtant declarée de ne vouloir de ſa part refuſer en aucun tems de propoſitions & conditions juſtes & raiſonnables pour la Paix.

XIX. Cependant ni le Roi, ni ſon Alteſſe, ne ſeront ni Paix ni Treve, ſans un commun conſentement, & ſans une reſtitution entiere, quand la paix ſe fera, de tout ce qui aura eſté pris l' un ſur l' autre des Alliez & ſans une reparation ſuffiſante des dommages qu' il auroient ſoufferts.

XX. En cas que ledit Seigneur Duc vint à étre attaqué de qui que ce pût être par des forces plus grandes que les ſiennes, le Roi lui envoieroit à ſes depens le ſecours neceſſaire pour la deffenſe de ſes Etats, & ſa Majeſté promet de l' aſſiſter dans toutes les occaſions, ou il ſeroit beſoin, par toutes les voies qui ſeront jugées les plus convenables & les plus promptes & efficaces; & d' autant que quaſi tout ce Traité tourne à l' Avantage des Alliez de ſa Majeſté dans les Cercles de Saxe & Weſtphalie, elle promet de ne rien oublir pour faire enſorte qu' en cas de beſoin, ils donnent auſſi audit Seigneur Duc toute l' aſſiſtance & tout le ſupport qui ſera poſſible, & pour cet effet ils faſſent un Traité entre eux, ſadite Alteſſe declarant de ne vouloir point étre obligée à ſecourir leſdits Alliez dans leurs Etats, avant que ledit Traité d' Aſſiſtance ſoit conclu.

XXI. Le Roi ne prendra point de quartier, ou quartiers d' hiver dans les Etats de ſon Alteſſe ſans ſon conſentement exprés, & tout ce qui a eſté ſtipulé à cet egard, & à l' egard des paſſages dans

dans le Traité de Neutralité, fait avec ſa Majeſté, le dixiéme Juillet 1671. ſera exactement tenu & obſervé. Comme auſſi ſadite Alteſſe demeurera engagée à toutes les obligations qu' elle avoit contractées à l' egard du Roi par le meſme Traité.

XXII. Du moment que ſon Alteſſe ſera entrée en guerre, elle jouira de toutes les contributions qu' elle poura tirer des païs Ennemis voiſins du ſien.

XXIII. La preſente Alliance durera juſqu' à la fin de cette guerre, & juſqu' à ce que les troubles excités dans l' Empire & les actes d' Hoſtilitez exercez contre les Alliez de ſa Majeſté ſoient appaiſez & terminez par un accommodement du commun conſentement de ſa Majeſté & de ſes Alliez.

XXIV. Et afin de donner plus de vigueur & de force à cette Alliance, ledit Seigneur Duc contribuera conjointement avec ſa Majeſté de tout ſon poſſible à faire ajuſter & conclure dans la forme dont on conviendra, l' Alliance propoſée à Ratisbonne entre le Roi, la Suede, & pluſieurs Electeurs & Princes de l' Empire: & de plus ſa Majeſté s' engage de donner ordre à ſes Miniſtres en Svede, qu' ils s' appliquent inceſſamment à faire contracter par leur moien & leur entremiſe, une liaiſon particuliere d' amitié & intelligence entre ladite Couronne & ſadite Alteſſe, qui met pour une condition, ſans laquelle on ne peut pas faire ce Traité à cauſe de l' Alliance de Brunſwic, que la Svede ou le Danemarc prenne le parti de France.

XXV. Sa Majeſté promet auſſi de faire agréer & ratifier le preſent Traité par le Roi d' Angleterre, & d' en fournir la Ratification un mois ou ſix ſemaines aprés la ſienne.

XXVI. Aprés cette guerre finie, ledit Seigneur Duc promet de donner au Roi, ſi ſa Majeſté le ſouhaite & l' en requiert, juſqu' à mil chevaux, cinq cens dragons & deux mil hommes de pied de troupes, qu' autrement il voudroit licentier ou donner à d' autres Princes.

XXVII. L' on conſultera auſſi alors enſemble pour faire une autre Traité pour la Conſervation de la même paix qu' on aura concluë, & pour la plus grande ſeureté des Alliez de ſa Majeſté, & des conqueſtes qu' ils pouroient avoir fait en cette guerre, ou des avantages qu' ils pouroient avoir acquis par le Traité de Paix.

Tous leſquels points ou Articles ci-deſſus, enſemble tout le contenu en chacun d' iceux, ont eſté traitez, accordez & ſtipulez entre ledit Sieur Verjus, de la part du Roi, & les dits Sieurs de Grott & Weiſſendorff de la part dudit Seigneur Duc, leſquels en vertu de leurs commiſſions & pleinpouvoirs, ont promis & promettent que tant ſa Majeſté que ſon Alteſſe executeront pleinement & ſans aucune contravention directe ou indirecte le preſent Traité, tant en general qu' en chacun de ſes points & Articles en particulier, & qu' ils ſeront tous ſans aucun changement acceptez, confirmez & ratifiez reciproquement par ſa Majeſté & ſadite Alteſſe, & que les lettres de ratification en ſeront expediées en la forme la plus autentique, & echangées de part & d' autre dans l' Eſpace d' un mois. En foi de quoi ledit Sieur Verjus & leſdits Sieurs de Grott & Vitſendorff ont ſigné le preſent Traité & y ont fait appoſer le Cachet de leurs Armes. Fait à Hannover le 10. Decembre 1672.

XXXIX.

Neutralitäts-Tractat zwiſchen König Ludwigdem XIVden in Franckreich, und Hertzog Johann Friedrich zu Braunſchweig und Lüneburg, de Anno 1675.

ENcore que le Roi eut ſouhaité de deumerer dans les engagemens qu' il a avec Monſieur le Duc Jean Frederic de Brunſwick & Luneburg, par les Traitez du 10. Juiller 1671. & du 10. Decembre 1672. neanmoins ſon Alteſſe aiant fait repreſenter à ſa Majeſté la neceſſité ou elle s' etoit trouvée de conclure un Traité de Neutralité avec l' Empereur & ſes Alliez, pour temoigner à ce Prince l' eſtime qu' elle fait de ſon Alliance, & du deſir qu' il lui a fait paroître de ſe conſerver l' honneur de celle de ſa Majeſté & de ſes bonnes graces, & pour continuer auſſi de lui donner des marques de ſon affection, ſa Majeſté a donné pouvoir a Meſſieurs Vergus, Seigneur de Crecy & du Boulay, Baron de Courcy, Conſeiller en ſon Conſeil d' Etat, & Secretaire du Cabinet; & Rouſſeau Conſeiller en ſes Conſeils, & ſon Envoyé extraordinaire en Allemagne, de prendre avec ſon Alteſſe de nouvelles meſures conformes au conjonctures preſentes: & ils ſont convenus des articles ſuivans avec les Sieurs de Grotte & de Witzendorf, Miniſtres & Conſeillers d' Etat, commis par ſon Alteſſe pour le même ſujet.

I. S. A. promet & s' engage d' obſerver une ſincere, veritable & parfaite neutralité avec le Roi, & avec ſes Alliez, quels qu' ils puiſſent être, tant au dedans qu' au dehors de l' Alle-

Allemagne, pendant tout le tems de la preſente guerre.

II. Conformement à cette Neutralité, S. A. n' aſſiſtera en quelque lieu que ce ſoit, directement ni indirectement les ennemis du Roi ou de ſes Alliez, & elle ne leur permettra dans ſes Etats aucunes Levées, ni aucuns paſſages ou magazins, de quelque nature qu' ils puiſſent être.

III. Non obſtant l' engagement de l' article ci-deſſus, S. A. ſe reſerve la liberté d' envoier ſuivant les concluſions de la Diette de l' Empire, les troupes de ſa quotte-part pour ſes Etats, & pour ceux des quartiers qui lui ont été aſſignez par ſon Traité de Neutralité du 21. Septembre, avec les Alliez de l' Empereur, à condition que ces mêmes Etats n' euſſent pas deja envoié leur quotte, & tant que S. A. jouira deſdits quartiers & non autrement, ſe reſervant auſſi la liberté du Commerce dans ſes Etats, pour l' un & pour l' autre parti, & les paſſages qu' elle eſt obligée par les Conſtitutions de l' Empire, & de la Paix de Weſtphalie, d' accorder aux Princes d' Allemagne.

IV. S. A. ne prendra point de part aux liaiſons qui ſe pourroient former contre le Roi dans l' Empire, & ne donnera point ſa voix aux Diettes contre S. M., mais s' en rapportera à la pluralité des voix dans toutes les choſes qui concernent les intereſts de l' Empire, & elle contribuera par toutes les voyes amiables, à faire que l' Empereur & l' Empire retournent dans l' ancienne amitié & intelligence avec S. M.

V. S. A. promet de même d' emploier dans toutes les occaſions qui ſe preſenteront, ſes bons Offices pour les Intereſts du Roi, & lui preſtera toutes les aſſiſtances, que la Neutralité Lui permettra, & que S. M. peut attendre d' un bon Ami, & d' un Prince bien intentionné pour elle.

VI. S. A. ſera obligée non ſeulement de ne jamais permettre qu' aucunes de ſes troupes en corps ou autrement, paſſe de quelque maniere que ce puiſſe être, au ſervice des Ennemis du Roi & de ſes Alliez; mais même elle n' en licenciera aucunes, & elle les conſervera toutes en l' Etat ou elles ſe trouvent maintenant juſqu' à la fin de la preſente guerre; bien entendu que ſi une partie de ces troupes periſſoit par maladie, deſertion, ou quelque autre malheur, ſans qu' il y entre du fait de ſon Alteſſe, cela n' apportera point de changement à ce traité.

VII. Aprés la preſente guerre d' Allemagne finie, Sa dite A. promet de donner au Roi, ſi S. M. le ſouhaite & l' en requiert, juſqu' à mil chevaux, cinq cens Dragons, & deux mil fantaſſins des troupes que S. A. a preſentement ſur pied: & ſi par hazard lesdites troupes n' y vouloient point aller de bon gré, S. A. emploiera de bonne foi ſes bons offices pour les y diſpoſer.

En conſideration de quoi S. M. promet auſſi.

I. Que ſix ſemaines aprés qu' elle en aura eſté requiſe, elle aſſiſtera & protegera S. A. contre tous ceux qui attaqueront ſes Etats durant cette guerre en haine de la preſente Neutralité; qu' elle la comprendra point ſans faire retablir ſon Alteſſe dans ce qu' elle auroit perdu de ſeſdits Etats, à cauſe du preſent Traité.

II. Pour ſubvenir aux frais de l' entretien des troupes que S. A. a ſur pied S. M. lui fera paier tous les mois, à commencer du premier Novembre nouveau ſtile, vingt mille écus, qui ſeront paiez de deux mois en deux mois par avance à Paris en écus blancs.

Tous leſquels points & articles ci-deſſus, enſemble tout le contenu en chacun d' ieux, ont eſté traitez, accordez & ſtipulez entre leſdits Sieurs Verjus & Rouſſeau de la part du Roi, & leſdits Sieurs de Grotte & Witzendorf, de la part de Monſieur le Duc de Brunſwic Hannover: Leſquels en vertu de leurs commiſſions & pleins pouvoirs, ont promis & promettent que tant S. M que S. A. executeront pleinement & ſans aucune contravention directe ou indirecte, le preſent Traité, tant en general qu' en chacun de ſes points & articles en particulier, & qu' ils ſeront tenus ſans aucun changement acceptez, confirmez & ratifiés reciproquement par S. M. & ſadite A. & que les lettres de Ratification en ſeront expediés en la forme la plus authentique, & echangées de part & d' autre dans l' eſpace d' un mois. En foi de quoi leſdits Sieurs Verjus & Rouſſeau & les dits Sieurs Grotte & de Witzendorf ont ſigné ce preſent Traité, & y ont fait apposer le Cachet de leurs armes. Fait à Linsbourg le 18. jour d' Octobre 1675.

LX.

XL.

Receſs zwiſchen Churfürſt Friedrich Wilhelm zu Brandenburg und Hertzog Georg Wilhelm zu Braunſchweig und Lüneburg ꝛc. wegen Retablirung des Commercii auf m Elb-Strohm, de Anno 1685.

Zu wiſſen. Als die tägliche Erfahrung nun geraume Jahre hero mehr als zu viel zu offenen Tage geleget/ was geſtalten das Commercium auf dem Elb-Strohm/ ſo wol wegen der hin und wieder eingeſchlichenen Mißbräuche/ als auch bey theils Zoll-Steten vorgegangenen Bedruckungen nicht allein in groſſen Abgang und Verminderung gerathen/ ſondern auch zu beſorgen geweſen/ daß wenn nicht in Zeiten annoch Hand angeleget/ und nachdrückliche Remedirung geſchaffet werden ſolte/ daſſelbe denen ſämtlichen hohen Intereſſenten auch dem Publico ſelbſten zum höchſten Schaden und Nachtheil endlich gar zerfallen/ und ſich von dem Elb-Strohm gäntzlich abziehen auch die noch wenig übrige commercirende/ wie mit vielen andern geſchehen/ demſelben ferner nicht nachkommen/ ſondern daſſelbe gar niederzulegen genöthiget werden dörfften. Und denn die Durchlauchtigſten Fürſten und Herren/ Herr Friedrich Wilhelm Marggraff zu Brandenburg/ des H. Römiſchen Reichs Ertz Cämmerer und Chur-Fürſt ꝛc. ꝛc. und Herr Georg Wilhelm/ Hertzog zu Braunſchweig und Lüneburg ꝛc. ſolches alles nicht allein reifflich bey ſich überleget/ ſondern auch daneben in Erwegung gezogen/ daß ob zwart unter denen ſämbtlichen hohen Herren Intereſſenten zu Reſtaurirung dieſes gemeinnutzigen Wercks von Jahren zu Jahren verſchiedene mühſahme Tagefahrten und Conferentien angeſtellet und gehalten/ auch noch in Anno 1672. vermittels damahls auffgerichteten Receſſes ein und andere dienliche Abrede genomen/ und wie dem Commercio hinwieder aufzuhelffen und die Mißbräuche gäntzlich abzuſtellen man allerſeits ſchlüßig worden. Solches alles dennoch bishero uneffectuirt gelaſſen/ und in vorgedachter Bedrückung continuiret worden/ dabey denn ferner zu befahren/ daß weiln die Execution jetzt gedachten Receſſes de Anno 72. bey vielen beruhet/ ſolche durchgehends um ſo viel weniger von ſelbſten erfolgen möchte/ weñ nicht mit mehrerm Ernſt und Nachdruck zu einem ſo heilſamen und gemeinnützigen Wercke geſchritten/ demſelben ſelbſten nachgegangen/ und bey andern daſſelbe zu gleichmäßigen Zweck befordert werden ſolte; daß demnach höchſtermelte Ihr. Churfürſtl. und Fürſtl. Durchl. Durchl. Ihre ſorafältige Gedancken darauf zu richten und dero beyderſeits Räthe und Miniſtros zu ſolchem Ende mit gehörigen Befehl und Inſtruction zuſammen zu ſchicken/ und wie nicht allein mehr berührter Receſs dermahlen zum würcklichen Effect gebracht/ ſondern auch was ſonſt zu Aufnahm des Commercii gut und nöthig befunden werden möchte/ befordert/ in fleißige Deliberation ziehen/ und darüber einen Schluß ergreiffen zu laſſen bewogen worden. Worauf denn bey der allhier zu Lentzen auf den 24. April angeſtelleten Conferenz die Sache zur Hand genommen/ und durch Verleihung Göttlicher Gnade ſo weit vor itzo verfahren worden/ daß man nach Anleitung vorgedachten Receſſes gewiſſe Puncten abgeredet/ und ſich darüber/ jedoch bis zur Ratification beyderſeits hohen Chur- und Fürſtl. Herren Principalen/ verglichen/ wie folget:

Erſtlichen iſt dasjenige/ was in mehrgedachten Receſſe de Anno 72. zum Fundament geleget/ nemlich daß die ein und andern Orts eigenmächtig erhöhete Rollen auf den alten Fuß/ wie Sie vor dem Krieges-Weſen geweſen/ reducirt und eingerichtet/ dieſelbe durch den Druck publiciret/ und bey jeder Zollſtete angehänget werden ſollen/ billig auch allhie zum Principio und Grund des gantzen Wercks geſetzet/ und dahero verabredet worden/ daß man beyderſeits demſelben nicht allein der Gebühr nachkoñen/ ſondern daß auch von denen übrigen bey dem Elb-Commercio intereſſirten Ständen ein gleichmäßiges jetzt angezogenen Receſſe gemäß geſchehen/ und alſo dermahlen gäntzliche Remedirung geſchaffet werden möge/ man ſich möglichſter maſſen angelegen ſeyn laſſen wolle. Und damit man hiezu um ſoviel beſſer gelangen/ und das gantze Werck ſo wohl denen Zoll-Bedienten als auch Kauff- und Handels-Leuten auch Schiffern zu einer beſtändigen Nachricht auf einen richtigen Fueß ſetzen möchte/ hat man zuforders der Nothdurfft befunden/ daß weiln aus der Ungleichheit und Veränderung der Gebinde an Fäßern/ Ballen/ Packen/ Kiſten und dergleichen/ als welche nicht in einem Stande geblieben/ ſondern der Kauffmann dieſelbe/ eine Zeithero gröſſer als für Alters zu machen geſuchet/ an mehren theils Zöllen Anlaß genommen worden das alte Zoll-Geld zu erhöhen/ darunter ein gewiſſes durchgehendes reglement, wornach ſich ſo wol die Zoll-Bedienten als auch Kauffmann und Schiffer zuverläßig möchten achten/ und allen Unterſchleiff/ auch ferner eigenmächtigen Steiger- und Erhöhungen vorgebogen

werden könne / getroffen werden möge / Allermaßen dann auch daſſelbe nach fleißiger Unterſuchung und mit Zuzieh- und Vernehmung beederſeits Zoll-Bedienten auch vorgangener Vernehmung der Kauffleute und Schiffer / nach Anweiſung der Beylage ſub A. ausgeworffen / und das Project der künfftigen Zoll-Rolle ſich deſſen hinkünfftig bey allen Erb-Zöllen als eines gewiſſen unſtreitigen Models zu bedienen / durchgehends darnach eingerichtet worden. Wobey man ſich deñ auch eines gewiſſen Maas-Stabs / und zwart nach Hamburgiſchen Fuß deſſen ſich alle Zoll-Bedienten bey der Viſitation zu gebrauchen / und nach ſelbigem die Gebinde jedesmahl zu menſuriren und zu examiniren haben / ſo fort verglichen / jedoch daß bey denen Viſitationen auf etliche wenige Zöll / dem Commercio zum beſten ſo genau nicht geſehen werde / wie die zugleich verglichene Viſitations-Ordnung mit mehrern beſagen wird. Wegen des Gewichts aber iſt in Vorſchlag kommen / daß bey denjenigen Gütern / wobey keine Taxa befindlich / nach Einhalt beederſeits Zoll-Rollen 280. Pfund zu einem Schiff-Pfund gerechnet / bey denen Gütern aber wo Taxa befindlich / 300. Pfund zum Schiff-Pfund paſſiret werden könten.

2. Was zum 2.) den Punct der Reduction und Einrichtung einer jeglichen Zoll-Rollen auf den alten Fuß / wie ſie nemblich für dem Krieges-Weſen geweſen / betrifft / ſind von denen Chur-Brandenburgiſchen Herren Abgeſandten die Lentziſche / gleichwie hingegen von denen Fürſtl. Lüneburgiſchen die Hitzackerſche / Schnackenburgſche und Bleckſche alte Rollen produciret / und einander fürgeleget / auch darauf aus ſelbigen allerſeits das Quantum von allen und jeden darinn befindlichen Zollbahren Wahren extrahiret / und der künfftig publicirenden Zoll-Rollen eingetragen / dasjenige was über ſolch Quantum nach und nach für Aufſätze geſchehen ſeyn mögen / weggethan / und alſo vorgedachten Rollen auf ſolchen Fuß wie ſie fürm Kriegesweſen geweſen / nach Ausweiß der Beylage B. allerdings geſetzet / und alſo dem Receſs de Anno 1672. desfalls gehöriges Genügen geleiſtet werden / maßen denn dieſelbe gleichfalls nach Einhalt beſagten Receſſes, wenn es auch bey andern Intereſſenten zu ſolchem Stande gebracht ſeyn wird / hiernechſt durch den Druck publiciret / an jeglicher Zoll-Stete affigiret / und der Zoll darnach genommen / von den Zoll-Bedienten aber weiter nicht gegangen / ſondern ſich allerdings darnach gerichtet / dem Schiffer auch jedesmahls nach dem Fundament der Zoll-Rollen und deren Ertrag in allen und jeglichen Wahren / und zwart in ſeiner Gegenwart die Ausrechnung klahr und deutlich gemachet / und für Augen geleget / diejenige Zoll-Bedienten aber ſo dagegen handeln / mit ſcharffer Beſtraffung angeſehen werden ſollen. Ob nun zwart ſo viel die übrige Ihr. Chur-Fürſtlichen Durchl. wie auch in ſpecie die Magdeburgiſche und Adeliche Elb-Zölle betrifft / zu wünſchen geweſen / daß dieſelbe vorjetzo gleichmäßig eingerichtet werden können. Nach dem jedoch dieſe Rollen ſo fort nicht bey der Hand geweſen / ſo iſt ſolches ausgeſtellet / und haben die Chur-Brandenburgiſchen Herren Abgeſandten ſich erkläret / daß gleich wie mehr höchſtgedachte Ihro Chur-Fürſtliche Durchl. dem zerfallenen Commercio aufzuhelffen / auch Ihres hohen Orts dasjenige / was zu Erreichung eines ſo heilſahmen gemeinnützigen Zwecks erſprieslich / zu befordern gantz geneigt und intentionirt / es alſo auch daran nicht ermangeln ſolle / ſondern mehr höchſtgedachte Ihro Churfürſtl. Durchl. alles Ernſtes die gnädigſte Verfügung thun werden / daß all ſolcher Zolle halben die künfftig publicirende Rollen nach dem Fueß der alten gleichfalls mit dem eheſten eingerichtet / bey künfftig etwa weiter erfolgenden Zuſammenkunfft ſolche nebſt denen alten produciret / und auch hierinnfalls mehrerwehnten Receſs ein ſattſahmes Genügen geleiſtet werde.

3. Ob denn zwart ſo viel die Maas des Getreydes betrifft / in dem Anno 72. getroffenen Receſſe verſehen / daß hinkünfftig nach Berenburger Maas verzollet genommen werden ſolle / Nachdem man jedoch nach fleißiger Unterſuch- und Uberlegung des Wercks befunden / daß ſolche Veränderung allerhand Confuſion und Beſchwerligkeit cauſiret / und an ſtatt beſſerer Richtigkeit mehrere Difficultäten dahero zu gewarten ſeyn möchten / zumahlen da von Kauffleuten und Schiffern bishero nicht anders als Magdeburgiſch Maas geladen und verführet / dieſelbe auch denen alten Zoll-Rollen nicht ungemäß; So hat man davor gehalten / daß der leichteſte und ſicherſte Weg ſeyn würde / wenn die Magdeburger Maaße allerwegen beybehalten / und der gebührende alte Zoll darnach genommen / jedoch damit dem faſt darnieder liegenden Commercio einiger maßen wieder aufgeholffen / einige Remiſſion durchgehends verwilliget werden möge / wie nun zu ſolchem Ende in Vorſchlag kommen / ob man den 20ſten oder 15den Wiſpel jedesmahl an allerhand Getreyde frey geben wolle / auch dem Calculo nach befunden / daß wenn der 15de Wiſpel nachgegeben werden ſolte / es auf allen Zöllen von 100. Wiſpel Roggen Magdeburger Maaße 28. Rthr. 3. gr. hingegen bey Freygebung des 20ſten 21. Rthr. 2. gr. 3. pf. Weitzen der 15de Wiſpel 36. Rthr. 1. gr. der 20ſte Wiſpel 27. Rthr. 9. pf. Gerſten / dem Roggen gleich /

gleich / dem Schiffer Vortheil bringen / und alſo unter andern auch durch dieſes Mittel das Commercium eine Erleichterung zu gewarten haben würde; So iſt dieſer Punct zu beederſeits Herren Principalen gnädigſter Erklährung und Reſolution verſtellet worden. Was aber die ſo genandte Korn-Verneuerung / Schiff-Zoll / Schiff-Geleite und Floß-Zoll betrifft / ſo iſt zwart ſolches alles ſo wol bey dem Chur-Fürſt-Lenziſchen / als den Fürſtl. Lüneburgiſchen Zöllen der Chur- und Fürſtlichen Cammer berechnet / auch befunden worden / daß ſolches nach Inhalt des Protocolli de Anno 1672. der Schiffer eigenem Geſtändniß nach / von langen Jahren hergebracht / gleichwie aber ſolches an einigen andern Zöllen mißbrauchet / auch ſo wol auf der Nieder- als Auffahrt Schiff-Zoll unbefreyt genommen ſeyn ſoll / und dahero dergleichen ungebührliche Aufflag umb ſo viel weniger zu geduld den / ſo wird nicht allein dahin zu ſehen ſeyn / daß ein und andern Orts hierunter keine ungebührliche Exactiones vorgehen / und dadurch das Commercium beſchweret werden möge / ſondern iſt auch zu deſto mehrern Sublevirung des Commercii zu beederſeits Chur- und Fürſtl. Durchl. Durchl. eigenen Entſchlieſſung verſtellet worden / ob ſie bey ietztbeſagten Zöllen in ſolchen Stücken zum wenigſten einige Moderation gnädigſt belieben und determiniren wollen.

4. Was den 4ten Punct des Receſſes de Anno 1672. nemblich daß die Einnahme der Zölle ehrlichen und gewiſſenhafften Leuten anvertrauet / und wie nach demſelben von ihnen weiter verfahren werden ſolle / betrifft / ſo hat es dabey billig ſein Bewenden / und iſt von ieglicher Zoll-Herrſchafft dahin mit allem Fleiß zu ſehen / da ſich aber bey ein oder anderm Zoll ein anders zu tage legen / und aus befugten Uhrſachen gegen ein oder andern Zoll-Bedienten Klage geführet werden ſolte / ſoll darüber ſo fort gehöriges und ernſtliches Einſehen getragen und Remedirung geſchaffet werden; So kan auch dem Schiffer um beſſerer Richtigkeit willen / wenn er nach dem Fuß der Zoll-Rollen der Gebühr verzollet / eine General-Quittung der beſchehenen richtigen Verzollung halber gegeben werden.

5. Dieweiln es auch bey dem im Reich gegenwärtiglich obſchwebenden verderblichen Zuſtandt des Müntzweſens beſchwerlich / ja faſt unerſchwinglich gefallen / zu Behueff der Zoll-Gelder banco oder Species Rthr. aufzubringen und dadurch auch das Commercium nicht wenig beſchweret zu ſeyn befunden / auch darüber von vielen Jahren her geklaget worden; So haben ſich höchſtgedachte Ihro Churfl. und Fürſtl. Durchl. Durchl. denen commercirenden zum beſten gnädigſt dahin erkläret und entſchloſſen / daß hinkünfftig und ſo fort dieſes vorhabende Werck zum Stande bey denen übrigen Intereſſenten würde geſetzt ſeyn / jedesmahl ein Drittel an gangbahrer Müntze / die übrigen $\frac{2}{3}$. aber an Species bey denen Zollſtädten ſoll genommen / der Schiffer oder Kauffmann aber darüber nicht beſchweret werden / wiewol die Chur-Brandenburgiſchen Herren Abgeſandten hierunter und in favorem Commercii noch etwas weiter zu gehen inſtruiret geweſen.

6. Was wegen der denen Schiffern und Schiff-Knechten zuſtehenden geringen Sachen / und was dieſelben inſonderheit an benötigten Unterhalt mit ſich führen / in auch erwehntem Receſs de Anno 1672. diſponiret / ſolchem wird billig nachzugehen / jedoch aber dieſes dabey zu beobachten ſeyn / daß um beſſerer Richtigkeit Willen / und zu Verhütung aller Unterſchleiffe / die Angabe nicht mündlich / ſondern mit denen übrigen zollbahren Wahren ſchrifftlichen geſchehe / wie die projectirte Viſitations-Ordnung mit mehrerm beſagen wird.

7. So behält es auch bey dem in gedachtem Receſſe folgendem §. und was wegen unbilliger Aufhalt und Beſchwerung der Schiffer darinn mit mehrerm verordnet / billig ſein Bewenden / weiln aber die Ertheilung der Stunden-Zettel verſchiedener Uhrſachen halber / abſonderlich aber weil öffters Wind und Wetter auch andere unabwendliche Zufälle / Hinderung und Auffenthalt wieder Willen und Vermuthen cauſiren / nicht practicabel noch zulänglich befunden worden; So iſt beliebet / daß dieſelben dem Schiffer / wenn er ſie begehret / jedoch ohne Entgeld zwar ertheilet / und die Uhrſachen des etwa vorgegangenen Auffenthalts darinn eximiret werden können; Es ſoll aber allen und jeglichen Zoll-Bedienten ernſtlich injungiret werden / keinen befliſſigen und verzögerlichen Auffenthalt bey Vermeidung unausbleiblicher Beſtraffung fürgehen zu laſſen / ſondern den Schiffer ſo fort und ſchleunig als es möglich abzufertigen / auch unter verſchiedenen zu gleicher Zeit etwa anlandenden Schiffer den Unterſcheid zu halten / daß derjenige / welcher zu erſt anleget / auch zu erſt und für andern ohne reflexion der Perſohn expediret werde. Es wäre denn daß zugleich beladene Schiffe ſo auffwärts gehen / und niederwärts fahrende concurrirten / welchen falls die aufgehende in Anſehung des alsdenn etwa habenden guten Windes für den andern befördert werden können.

8. Ob denn zwart ſo viel der Zoll-Bedienten Accidentien betrifft / daſſelbe an vorbenandten Chur-Brandenburgiſchen und Fürſtlichen Lüneburgiſchen Zöllen reguliret / Nachdem man jedoch

jedoch in weiterer Untersuchung/ und auf eingereichte Specification befunden/ daß folgende Stücke/ dem bisherigen Herkommen nach/ wie vorgegeben worden/ erhoben werden/und zwar/ daß erstlich wegen des Nahmens Verneurung/ dem Zöllner 4. dem Gegenschreiber aber 2. Rthr. 2.) wegen der Schiff-Verneurung eben so viel/ denn und 3.) für die Speisung dem Zöllner ein Rthr. und 4.) für Schreibgebühr dem Schreiber nach advenant einige Groschen gegeben werden; So soll zwar so viel diese beede letztere Posten betrifft/ es dabey sein Verbleiben haben/ nemlich daß der Tisch-Rthr. auch für Schreib-Gebühr doch nicht über 4. gr. gegeben werden mögen/ es soll aber kein Zwang oder ungebührlicher Auffenthalt dabey vorgehen. Was aber die beeden erstere Posten betrifft/ weiln solche einiger Orten/ dem Vorgeben nach/ von Alters hergebracht; So ist zu Chur- und Fürstlichen Durchl. Durchl. eigenen Resolution verstellet/ ob sie denen Zoll-Bedienten solch Accidens ferner gönnen/ oder aber an dessen Statt zu desto mehrerer Sublevirung der Commercien und Verhütung Unterschleiffs und ungebührlicher Bedrückung ihnen einige Zulage thun wollen/ allenfalls aber/ wo an ein oder andern Zoll mehr als ein Zöllner und ein Zoll-Gegenschreiber wäre/ sollen sie doch ein mehres zu nehmen nicht befugt seyn/als wenn nur einer da wäre.

9. Was ferner in dem Recess de Anno 1672. wegen gäntzlicher Abschaffung dessen/was unter dem Titul Commendanten Geld Ein- oder andern Ort etwa erhoben seyn mag / wie nicht weniger auch

10. Wegen Verpachtung der Zölle disponiret und verordnet/ solches lassen höchstgedachte Ihro Chur- und Fürstl. Durchl. Durchl. Ihres hohen Orts sich um so viel mehr gefallen/ als das erste der Billigkeit zuwieder / das andere aber nicht anders als zu Bedruckung der trafiquirenden und Nachtheil des Commercii zu gereichen erachtet werden kan / nicht zweifflend / wie in allen übrigen/ also auch hierinn andere Stände dem Commercio zum besten sich allerdings conform bezeigen werden.

11. Was das zu Danitz geraume Jahre hero erhobene / und von denen Schifffahrenden erpreßete so genandte Baum-Geld betrifft; so will man zwar nicht vermuhten/ daß dergleichen ungebührliche Exactiones bis noch fürgehen sollen/ dieweiln aber denen Schiffern nicht allerwegen richtige Rechnung dessen / was Sie von denen führenden Wahren zu verzollen haben/wie doch billig seyn solte / fürgeleget wird / dieselbe auch wie die bißherige Klagte gegeben/offtmahls nicht wissen können / wofür ein und anders gefordert und gegeben werden muß / indem an etzlichen Zollen alles überhaubt / und ein mehres als die Waaren austragen können/ gefodert wird/ offt höchsternandte Ihre Chur- und Fürstl. Durchl. Durchl. auch nicht gemeinet/ ihre Unterthanen mit dergleichen Aufflagen ferner beschweren/ noch das Commercium bedrücken zu lassen; So sollen beyderseits trafiquirende Unterthanen dessen bedeutet / auf dem wiedrigen unverhofften Fall aber / ihnen zu Wiedererlangung dergleichen ungebührlicher Aufflagen/ Rechts-hülffliche Hand und Nachdruck gebohten / auch conjunctim dahin gesehen werden / daß es gäntzlich abgestellet/und die commercirende über die Gebühr nicht beschweret werden.

12. Wozu denn auch 12.) gehörig / was in offt allegirten Recess de Anno 1672. wegen harten Tractaments/Arrestirung Schiff und Güter/ und abgezwungenen Reversen mit mehrern enthalten/ maßen denn/ wie eine jegliche Zoll-Herrschafft dahin von selbst bedacht seyn wird / daß dergleichen hartes Verfahren/dem Commercio zu Nachtheil und Hinderung nicht möge getrieben werden; also ist hingegen zu Beförderung des Commercii und Schifffahrt für billig befunden worden / daß wenn ja aus erheblichen Uhrsachen jeweiln ein Schiff angehalten werden müste/ daßelbe wenn der Schiffer entweder tüchtige Caution stellen / oder so viel an Waaren/ als die an ihn habende Prætension möchte seyn können / bey der Zollstadt niedergeleget würde/ der Schifffahrt zum besten das Schiff fortgelassen werden könne.

13. Was dann den in mehr erwehnten Recessu folgenden Punct der also genanten Licenten zu Lentzen betrifft / gleich wie mehr höchstermelte Ihr Chur- und Fürstl. Durchl. Durchl. sich gnädigst erinnert/ daß bey verschiedenen des Elb-Commercii halber gehabten Tagefahrten derselben Erwehnung geschehen/ und so wol von denen am Zollwesen interessirten Ständen/ als auch denen commercirenden deshalb inständige Ansuchung gethan worden; also haben dieselbe dero zu Restaurirung besagten nun fast gäntzlich darnieder liegenden Commercii tragende Begierde/auch in diesen Puncten zu erkennen geben wollen/ und sich dahin gnädigst erkläret/, daß Sie zu desto besserer Erreichung des vorgesetzten heilsahmen Zwecks / die Helffte derselben durchgehends fallen lassen wolten / der gäntzlichen Zuversicht/daß so wol in Ansehung des von Ihro Churfürstl. Durchl. dem gesambten Commercio zum besten geführten kostbahren Grabens / und beständiger Unterhaltung so vieler darauf befindlichen Schleußen/ als auch daß ein grosser Theil der Waaren aus dem Churfürstenthum und Landen darauf geführet / folglich allen und jeden Interessenten zum besten auff die Elbe gebracht/ und dero Zoll-Intraden dadurch nicht wenig vermehret würden / denn auch daß dieselbe zu desto mehrer Erleichterung der Commercien das zehnte Stück in allen und jeglichen Waaren/ dero eigenen/ das zwantzigste aber andern frembden Unterthanen von Zoll und Licenten biß jetzt gäntzlich frey und unverzollet passiren lassen / und also hierinn schon ein grosses thäten / offt höchstgedachter Ihr Churfürstl. Durchl. ein mehrers nicht zugemuthet werden könte/ sondern aus angeführten und andern Ursachen und Gründen/ wodurch Sr. Churfürstl. Durchl. die Erhebung dieser also genanten Licenten zur Genüge zu behaupten gedencken/ auch gerne gönnen würden. Nachdeme aber von denen Fürstl. Braunschweig-Lüneburgischen Herrn Abgesandten dagegen angeführet worden/ daß obzwart dero Gnädigsten Herren Durchl. Ihr. Chur-Fürstl. Durchl. gerne alle Satisfaction gönneten / auch Ihres Orts was dazu gereichen könte/ zu befordern geneigt; dieweiln jedoch aus dem allerseits gefasseten und fest gestelleten Principio, daß man es allerwegen auf die alten Zoll-Rollen/ und also auf den Fuß/ wie es vor dem Kriege gewesen / allerdings setzen und reduciren wolte/ keinen andern Schluß machen können/als daß höchsternandte Ihro Churfürstl. Durchl. besagte Licenten gäntzlich fallen zu lassen entschlossen/ und zwar um so viel mehr/ weiln durch Beforderung mehrern Vertriebs/ sonderlich daß aus der Menge der überschiffenden Waaren die Ersetzung solchen Abgangs überflüßig zu hoffen/ und dero Unterthanen Bestes mercklich würde befördert werden / dann auch weiln man die Intention führete/ bey andern Ständen es in gleichmäßige Wege/ nehmlich der Reduction der Zoll-Rollen auf den alten Fueß/wie sie fürm Kriegswesen gewesen/zu richten/ den fürgesetzten Zweck aber/wenn ihnen solche Einwendung bevorbleiben solte/ nicht würde erreichen/ oder höchstgedachte Ihre Durchl. für sich darunter etwas reserviren können / dahero man auch zu Ihro Churfürstl. Durchl. Weltbekandten Generosität die Hoffnung getragen/ Sie aus solchen und andern Ursachen dem Publico zum besten eine solche Resolution fassen würden/ wodurch man die gute Intention zu erreichen Gelegenheit haben könte / zumaln das gantze Werck davon dependiret / und man denn beyderseits zu einem mehrern sich voritzo nicht instruiret befunden; so ist davon weiter zu referiren übernommen/und dieser Punct bis etwa zu weiterer desfalls veranlassender Zusammenkunfft oder Communication ausgesetzet worden.

14. Betreffend ferner in recessu wegen der Stadt Magdeburg enthaltenen Puncts/ weiln nach Anleitung des 2. Articuls Ihr. Churfürstl. Durchl. nebst anderen dero Zöllen auch desfalls die Nothdurfft zu verfügen/und das Werck in gehörigen Stand einrichten / und folglich davon Communication thun zu lassen gnädigst gewillet / so behält es damit biß dahin sein Verbleiben.

Was auch in dickbesagten Recess de Anno 1672. einige Gravamina wieder die Stadt Hamburg berühret/ derer auch bey dieser Conferenz noch mehrere vorbracht/ sonderlich aber von denen Braunschweig-Lüneburgischen Herren Abgesandten verschiedene/und unter andern in specie angeführet worden/ welcher gestalt das Commercium daselbsten in viele Wege gedrücket/ und nebst andern / insonderheit denen Lüneburgischen Unterthanen allerley Hinderung gemachet/ und dadurch das freye Commercium nicht wenig gehemmet würde/ in deme unter andern zu tage liege / daß / da man frembden mit frembden zu handeln nicht zulassen wolte / und dahero durch beflißenes langes Aufhalten und kostbahres hieliegen der Schiffer denen Waaren gleichsam nach eigenen Belieben ein Pretium gesetzet/ und dadurch das freye Commercium nicht wenig bedrücket würde/ und da endlich durch dergleichen Verfahren der Schiffer sein etwa habendes Getreyde anderwerts zu schiffen/ und wol gar wieder weg zu fahren genöthiget würde/ man auch dieses ihm nicht frey gestatten wolle / sondern ihn zuforderst nöthigen / solch Getreyde nach erlegtem so genanten Baum-Zoll zuforders aufzuseldern/ und mit schweren Kosten und Verlust ufn Boden tragen zu lassen/ denn wieder da ab / und zu Schiffe zu bringen. Und wann er endlich nach solchen kostbahren Umführungen wieder abfahren dörffte / zuforders einen schweren Zoll und zwar für den Wispel biß zu 1½. Rthr. erlegen müste. Wie nun ein frembder Commercirender durch dergleichen langes stillliegen / kostbahre Unterhaltung des Schiff-Volcks/ Verspildung der Zeit/ durch Verschleppung der Frucht auch dergleichen Lager-Maas-Zoll- und andere Ungelder nicht anders als weit zurück geworffen/ oder gar ruiniret würde / und also dergleichen billig abgestellet werden müste; also werde auch darinn gegen die Lüneburgischen insonderheit mit ungebührlicher Bedrückung verfahren / daß ihnen wenn Sie ja etwas an Getreyde verkaufft oder loßgeschlagen/ oder auch dergleichen von oben hohlen wolten/ Stück Güter aufwerts zu befrachten nicht gestattet werden wolte/ wodurch denn die Freyheit des Commercii abermal nicht wenig bedrücket würde/ denn auch/ daß diejenige/ so sich der freyen Schifffahrt nach der See bedienen/unter dem Prætext eines so genanten Toñen- und Baaken-Geldes mit ungebührlichen Zoll / auch Anhaltung/

haltung/ oder auch wol gar Betrohung beleget würden/ dergleichen auch andere mehre Gravamina aber/ wenn ſie nicht abgethan werden ſolten/ leicht zur Weitläufftigkeit ausſchlagen/ und das Commercium, weiln Ihro Durchl. dero Unterthanen alſo wider alle Rechte und Billigkeit ferner gravizen zu laſſen nicht gemeinet/ auch zu anderer Herrſchafften Nachtheil und Schaden leicht einige Hemm- und Hinderung erleiden könte/ wie man nun davor gehalten/ daß die Intention geführet würde/ auch der Billigkeit und Rechten gemäß ſey/ daß bey allen am Elb-Strohm interesſirten Ständen die ungebührliche und wieder die alten Rollen lauffende Auffſätze/ Beſchwerden und Exactiones abgethan/ und wieder Recht und Billigkeit niemand beſchwert werden ſolle/ die Chur-Brandenburgiſche Herren Abgeſandten zwar dieſerwegen in ſpecie nichts in inſtruction gehabt/ dieſe Gravamina auch ihnen ſo eigentlich nicht bekant ſeyn; So halten ſie dennoch vor billig/ daß darauff hinkünfftig Reflexion mit zu nehmen und dahin zu ſehen/ daß was denen alten Rollen/ rechtmäſſigen Privilegiis und denen Rechten/ auch der Freyheit der Commercien nicht gemees/ nachdrücklich abgeſtellet/ und auch dadurch die von Ihro Chur- und Fürſtl. Durchl. Durchl. bey dem gantzen gemeinnützigen Wercke führende löbliche Intention erreichet werden möge/ wie denn auch dahin geſehen werden möge/ daß was wegen des auf den Niederbaum zu Hamburg geſetzten Zoll-Schreibers in offtberührten Receſs §. 18. enthalten/ beobachtet/ und auch dadurch das Commercium nicht gedrückt/ inſonderheit aber/ weil die Wrackmeiſter zu Hamburg wegen Auswerffung des ſo genannten Warck-Guts groſſe Beſchwerde geführet wird/ daß auch darüber gehöriges Ziel und Maas geſetzet werden möge.

16. Was übrigens die im Receſs de Anno 1672. §. 19. enthaltene Puncte der Viſitation-Confiſcation- und Certification-Zettel betrifft/ ſo läſſet man es zwar allerdings dabey bewenden/ dieweiln aber denen Certifications-Zetteln/ ob zwar Reflexion darauf genommen werden kan/ allein nicht vollkömmlich zu trauen/ und es daher auf die ſchrifftliche Angabe der Schiffer und Viſitation der Zoll-Bedienten ankömbt/ ſo wird es auch dabey billig gelaſſen/ jedoch aber auch dahin zu ſehen ſeyn/ daß bey der Viſitation die Zoll-Bediente keine unnötige Scrupel machen/ jedoch aber auch/ was dem Zoll-Recht gemäß/ beobachten mögen/ damit ſie aber ſich um ſo viel mehr in ihren Schrancken zu halten/ auch der Kauff- und Schiffmann/ wornach Sie ſich zu achten/ wiſſen mögen/ iſt gut befunden worden/ eine Viſitation-Ordnung/ wie die Beylage ſub C. ausweiſet/ zu projectiren/ und ſolche hiernechſt nach erfolgender Approbation der hohen Herren Principalen und beſchehenen Communication mit andern Intereſſenten einzuführen/ allermaßen denn auch

17. Nach Inhalt derſelben und mehrgemeldten Receſſes die Neben-Zettel und mundliches Anſagen/ zu Verhütung Unterſchleiffs/ weiter nicht zugelaſſen/ denen Schiffern aber an Deck-Streck- und Lauff-Dielen/ wie gedachte Ordnung gleichfalls mit mehren ergiebet/ jedesmahl ein gewiſſes Zoll-frey paſſiret werden ſoll.

18. Dieweiln auch einige Waaren faſt gäntzlich von dem Elb-Strohm abkommen/ und dahero nach Anleitung des Receſſes Ihro Chur-Fürſtl. Durchl. bewogen worden/ in Anno 1672. bereits in Vorſchlag zu bringen/ ob nicht von deren einigen als Tuch/ ſo niederwärts kömpt/ Kupffer/ Wolle und Wachs auf etzliche Jahre an dem Ordinari-Zoll eine erkleckliche Remiſſion beliebet werden möchte; So hat man zu Wiederauffhelffung des Commercii ſich dahin entſchloſſen/ daß man von beſagten vier Speciebus auf drey Jahr lang die Helffte des Zolls nur nehmen laſſen wolle. Und weiln auch noch andere Species ſo theils gäntzlich von der Elbe abkommen/ oder doch davon abkommen dürfften/ als Amedum, Blech/ Bley/ Eyſen/ Holtz/ Limonien/ Oehl/ Pottaſche/ Teer/ Trahn und Wein; So hat man die Reſolution darüber zu der hohen Herren Principalen Erklehrung verſtellet.

19. Ob zwart wegen der Frey-Paſſe von den Braunſchweig-Zelliſchen Herren Abgeſandten vorgeſchlagen worden/ ob man ſich dem Commercio zum beſten derſelben nach dem in Anno 1672. bereits geſchehenen Vorſchlage auf einige Zeit begeben wolle/ nachdem jedoch die Chur-Fürſtl. Herren Abgeſandten zu vernehmen gegeben/ daß Ihr Chur-Fürſtl. Durchl. Intention dahin nicht gerichtet ſey/ von denen Reichs-Conſtitutionibus abzuweichen/ es alles bey dem Herkommen in dieſem Paſſu gelaſſen/ jedoch daß alle dabey fürfallende Abuſus abgeſtellet werden mögen.

20. Gleichwie auch über die ietzt-mentionirte in offt allegirten Receſs de Anno 72. enthaltene und ſolcher geſtalt abgeredete/ zu Abhelffung des Commercii angeſehene Puncten/ man darinn einig/ wie noch ferner das Commercium befördert/ und im beſten Flor mit der Zeit gebracht werden möge/ alſo will man auch beyderſeits Unterthanen in freyem Handel und Wandel in beederſeits Herrſchafften Landen alle gute Beforderung erweiſen/ und Sie daran nicht hindern laſſen/ ſonderlich aber wollen es Ihro Chur-

Chur-Fürſtl. Durchl. bey Magdeburg und ſonſten dahin richten/ daß denen Lüneburgiſchen Unterthanen zu Magdeburg Getreyde zu kauffen und abzuhohlen/ und ſonſten beederſeits freyen Handel und Wandel zu treiben nicht verwehret werden möge/ wie ſolches in dem Anno 1672. zu Hamburg aufgerichtetem Receſs enthalten.

21. So iſt auch ferner in Vorſchlag kommen/ daß weiln die nechſt des Ufers des Elb-Strohms ſtehende Bäume/ durch die Gewalt des Waſſers jeweiln pflegen ausgeriſſen/ und in daſſelbe verſenckt zu werden/ dadurch die Schiffahrt gefährlich/ und die Schifffahrende mit ihren Schiffen leicht in Schaden gebracht werden können/ ob nicht jegliche Herrſchafft ſolche am Ufer ſtehende Bäume auf eine gewiſſe Diſtanz abhauen zu laſſen/ und man dadurch dergleichen Gefahr und Koſten die Bäume wieder heraus zu bringen/ zu verhüten hätte.

22. Wie nicht weniger auch/ ob bey jeglichem Geleit unterſuchet werden möchte/ was für ſchädliche Oerter ſich hin und wieder befinden/ damit ſich die Schifffahrende um ſo viel mehr davor hüten/ und in acht nehmen könten.

23. Denn auch/ ob an ſtatt der bey jeglichem Schiffe die Elbe abwärts gebrauchende koſtbare Vorflößer/ nicht bey jeglicher Zoll-Stete gewiſſe Leute zu verordnen/ welche uni ein billiges von einer Zoll-Stete zur andern bey jedesmahl ankommenden Schiff und Floß dieſe Vorflieſſung und Bezeichnung der ſchädlichen Oerter verrichten/ wodurch zugleich dem Schiffer ein ziemliches erſpahret werden könte/ indeme ein Vorflößer von Magdeburg auf Hamburg in die 30. Rthr. jeweiln zu ſtehen kommen ſoll/ die an jeglicher Zollſtete wohnende Leute auch des Strohms kundig ſeyn/ ſo iſt ſolches alles ad referendum, und ſich hiernechſt bey fernerer Einrichtung des gantzen Wercks auch darüber vernehmen zu laſſen/ auch mit andern darob zu communiciren/ übernommen worden.

24. Gleichwie nun alles ſo hierinn verabredet/ und von beyderſeits gnädigſten Herrſchafften noch weiter in denen noch zu entſcheiden ſtehenden Puncten wird reſolviret werden/ auf die Condition geſtellet wird/ daß von allen und jeglichen bey dem Elb-Commercio interesſirenden Herrſchafften dieſen in offt geregtem Receſs de Anno 1672. und hierwieder gefaſſeten Principiis auch ihres Theils nachgegangen/ und ein Genügen geſchehen möge/ allermaßen denn Ihre Chur- und Fürſtl. Durchl. Durchl. nicht verdacht werden können/ daß ſie Ihre von GOTT Ihnen anvertrauete Unterthanen uñ das Commercium von den bisherigen Bedrückungen zu befreyen bedacht ſeyn; alſo wollen Sie ſich auch ſolches bey andern interesſirten Ständen allen Fleißes angelegen ſeyn laſſen/ maßen denn

25. Ratione modi agendi dreyerley in Vorſchlag kommen: 1.) Ob man von deme was von Ihr. Chur- und Fürſtl. Durchl. Durchl. hierunter wird geſchloſſen und feſtgeſtellet werden allen übrigen interesſirten Ständen conjunctim per literas part zu geben/ und Ihre Erklährung darüber zu deſideriren/ oder aber ſolches 2) durch eine Abſchickung an Sie zu bewerckſtelligen/ oder aber 3.) eine Conferenz mit ihnen ſämbtlich zu veranlaſſen hätte/ weiln nun das gantze Werck reſpectivè auf Ratification und weitere Reſolution beyderſeits Gnädigſten Chur- und Fürſtl. Herrſchafften beruhet; Alſo iſt auch/ was ſie allenfalls ratione modi agendi für nöthig befinden werden/ zu dero fernern gnädigſten Erklehrung und desfalls nöthig findenden Communication, geſtalten Sachen nach/ verſtellet worden. Uhrkundlich iſt dieſer Punctations-Receſs von beyderſeits Chur- uñ Fürſtl. Miniſtris unterſchrieben und beſiegelt/ und zwey gleichlautende Exemplaria ausgefertiget worden. So geſchehen Lentzen den 23. May Anno 1685.

(L. S.)	(L. S.)	(L. S.)	(L. S.)
Conrad Barthold Stille.	Gottfr. Weiſe.	C. W. Fabricius.	Chr. Schenck von Winterſtedt.

Nota. Den in dieſem Receſs öffters allegirten Hamburgiſchen Receſs de Anno 1672. ſiehe oben in der I. Continuation dieſes Wercks/ unter der II. Abtheilung/ von Chur-Fürſten und Ständen des Heiligen Römiſchen Reichs pag. 351.

XLI.

Tractat zwischen denen Herren General-Staaten derer Vereinigten Niederlande, und Hertzog Georg Wilhelm zu Braunschweig und Lüneburg, wegen einiger Troupen, so dieser jenen überlassen, und noch länger in dero Diensten verbleiben sollen, de Anno 1690.

ALsoo sijne Fürstlijcke Doorlughtigheydt Heer Georg Wilhelm/ Hertogh tot Bronswijck en Lunebourg door den Vryheer van Heekeren Extraordinaris Envoyé van de Hoog. Moog. Heeren Staeten Generael der Vereenighde Neederlanden is aengesoght worden/ om deselfs Troupen die in Gevolg de Conventie van den 18. Augusti 1688. in Dienst van den Staet gestaen hebben/ daer in te laten continueeren/ so heefft sijne Hoog-Fürstlijcke Doorlughtigheydt geneegen sijnde haer Hoog. Moog. hier in te believen/ geresolveert/ de selve Troupes tot den laesten dagh van de Maent van April 1691. in Dienst van den Staedt te laeten verblyven/ ten waere der generale Vreede eerder moghte worden getroffen/ in welche gevalle het haere Hoog-Moogende sal vry staen deselve Troupes ock eerder wederom te rugge te konnen senden/ mits dat sijne Fürstlijcke Doorlughtigheydt twee Maenden van de vooren daer van worden gewaerschout om de noodige Ordres te stellen / tot weeder aenneeminge van deselve/ soo hem sulcks moghte gelieven.

II. Dese vorgemelde Troupes bestaen uyt een Regiment Paerden van 4. Compagnien, die elck met tien Ruyters door sijne Voorstelijcke Doorlughtigheydt syn versterck geworden/ om tegens de Ruyterie van den Staadt egaelen Dienst te konnen doen/ welcke by haer Hoog-Moogende als d'andere Troupes sullen betaelt werden/ het Regiment Dragonders van 4. Compagnien blyfft als van den Beginne geweest is/ de vier Batallions te voet elck van vyf Compagnien zijn te swack om teegens de Regimenten van den Staadt dienst te doen.

Waeromme sijne Vorstelijcke Doorlughtigheydt sigh reserveert de Vryheyt in Plaetze van deese vier Bataillons van vyf Compagnien, drye te geeven/ elck van seeven Compagnien, onder die Conditien noghtans/ dat men sal behouden/ ten naeste by het selve antal van Manschap soo die tegenwoordigh is/ en dat het tantum in de soldie ock niet/ ofte weynigh sal differeeren en hooger Loopen als het nu betaald word/ en dat ondertusschen de Bataillons soo lang sy op den teegenwoordigen Voet sijn / nae proportie van hare force en sterckte/ soo int reguard van de Officieren als Manschap Dienst sullen doen tegens de Regimenten van den Staat.

III. En dewyle daer over de betaelinge van eenige Hoofden ende andere Officieren disputen syn geweest/ soo neemen haere Hoog-Moogende aen/ de selve hooge Regiments en Over-Officieren tot Vendrigh en Corneth toe te betaelen/ ingevalle daer ock soodanige Officieren worden gevonden en by den Staadt onder de militie, en by eenige van de Regimenten die in den voorleeden Jaere haere Hoog-Moogende moghte van eenige andere Princen zyn overgenoomen/ ten waere het hare Hoog-Moogende aengenamer zyn om het tantum dat tegenwoordigh maendelijck voor de mindere Officieren word gegeeven/ met vyf a ses hondert Rixdaelders te verhoogen/ wer toe sijn Vorstelijcke Doorlughtigheydt Commissaris sal geauthoriseert zyn/ an sulcks in den Haegh af te doen.

IV. Voorts sullen deese Troupes van sijne Vorstelijcke Doorlughtigheydt soo Officieren als gemeinen Soldaten sulcken Ordinaris als Extraordinaris Tractament genieten/ en betaelt worden/ als de eygene Militie van den Staadt blyvende gerepartieert op de Comptoiren van de Provintie van Holland daer deselve tot nogh toe opgestaen hebben.

V. En sullen deese Troupes in 't Velt zünde niet in verscheyde Legers ofte Campementen worden gesepareert/ maer soo veel doenlück te samen gehouden/ ende sonder permisie van sijne Vorstelijcke Doorlughtigh. onder geen Vremden Commande gegeven en altijdt deselve Ordres en discipline onderworpen wesen/ als die eygene Militie van den Staat/ in de Garnisoonen sullen de selve aen de Naeburige Plaetzen/ en soo nae by den anderen worden geleght/ soo veel eenighsindts s' lants Dienst sal konnen lyden.

VI. Ingevallen het soude komen voor te vallen in eene occasie ofte rencontre van Oorlogh. de voorsz. Troupes een merckelijck verlies qvamen te doen soo sullen aen deselve Recruyt-gelden worden gegeven op die selve maniere als andere Troupes van den Staet sal geschieden/ en sullen deselve Troupes in 't loßen van gevangens getracteert worden / als de Militie van den Staat.

VII. En sullen alle Deserteurs waer de selve onder 't Gebiedt en Jurisdiction van de Vereenighde Neederlanden/ ofte by der selver Armées ock worden aengetroffen/ aen de Officieren van de Regimenten van sijne Voorstelijcke Doorlughtigheit weederom worden uytgeleevert/ en ter

ter Handt gestelt Buyten Kosten/ en als sulcks tusschen der Geallieerden Troupes in 't Gebruyck is.

VIII. Indien het moghte koomen te gebeuren/ dat tegens het Doorlughtighe Huys Brunswick-Lunebourgh ytwes feytelijcks wierde ondernomen/ afte dat daer in de Neder-Saxischen Creytz eenige Oorlogs beweeginge mochten voorvallen/ waer door deses Doorluchtighsten Huyses Landen met een evident peri'ckel mochten worden gedreygt/ soo sal het sijne Vorstelijcke Doorlughtigheydt vry staen/ de gemelde Troupes weederom te heeroepen/ en sulcks selfs ock voor den bovengedaghten tijdt van den laesten April 1691.

IX. Doch ingevalle haere Hoog-Moogende mochten verlangen om dese syne Vorstelycke Doorlughtigheydts Troupen langer als den vorschreven Termin van April 1691. in haeren Dienst te laten continueeren / so verklaert sijne Vorstelijcke Doorlughtigheydt niet ongenegen te wesen / buyten eenige nieuwen beschweer om den Staedt daer in gevalligh te syn/ en op de voet van dese Conventie, als daerom tydelijck sal worden aengesoght/ en als sulcks eenighsints de convenientie van syne Officiers en van den tijdt sal toelaten.

X. Waneer de gemelte Troupes weederom te rugge naer huys macheren / en de tijdt den Dienst van den Staat sullen worde geadmitteert/ soo sal men de selve voor heen af betaelen van alle haer besoldingen/ ordinaris en extraordinaris Tractamenten Waagen Gelderen / en voorts al 't geen men moghte aen haar schuldigh zyn/ tot dat sy des Staets Frontieren quitteeren / en daar en boven aen de selve by haeren Afmarch noch geven een Maendt Soldye / om daer meede in de Landen van syne Vorstelycke Doorluchtigheyt te konnen retourneeren.

XII. En sal dit Tractaet sijn effect sorteren/ van die tydt aen/ dat het voorgaende van den 18. Augusti geexpireert is/ ende Ratificatie van dese Conventie/ soo das doenlijck hier tot Cell ofte in den Haagh worden uytgewyßelt/ en is voorts de selve Conventie en dit naerder Accord wederseyts daer toe Gevolmachtighde onderschreven ende beseegelt. Actum Zelle den 13. Januarii 1690.

XLII.

Defensiv-Allianz zwischen denen Herren General-Staaten der Vereinigten Niederlande, und Hertzog Rudolph Augusto auch Hertzog Anton Ulrich zu Braunschweig und Lüneburg, de Anno 1691.

SAl tusschen de Heeren Staeten General der Vereenighde Nederlanden ter eenre / ende Haere D. D. ter anderen Zyde voor altoos sijn en blijven eene bestandige Vriendschap en Correspondentie ende sal den eenen den anderen t' allen tijden getrouwelijck met raad en daet assisteren en wederzijds interessen bevorderen / mitsgaders dan haere respective Ministres aen de Hooven van Uytheemse Princen/ alwaer deselve soude resideren, helpen seconderen, ende voorts alle schaedelijcke nadeel afweeren / en des met effective secoursen malkanderen byspringen / so en in voegen / als het selve hier naer sal werden verklaert.

II. Haer D. D. en sullen in Dienst van Staet van haer Hoogh-Moogende laeten verblyven een Regiment Paerden van vier Compagnie en twee Regimente Voot yder van vyf Compagnie geduyrende den tijdt van dit tegenwoordige Tractaet.

III. Ende naerdemael by Experientie bevonden wert / dat de voorschreve drie Regimenten den gerequirerden Dienst niet kunnen doen / ten sy deselve met twee Compagnie werden versterckt/ soo sullen hare D. D. geven den 1. Januari 1692. nogh twee Compagnie by yder van de voorsz drie Regimenten. Byvoegen ten waeren syn Majesteyt van Groot-Britannie van den Dienst van den Staedt nodigh achte dat sulcx eerder geschide.

IV. De vacante Officiers Plaetsen sullen t' elckens by hare D. D. werden gesupplieert / præfereerende t' allen tijden die geene die van deselve Bequamlijck onder de voorschreven Troupes mochten sijn/ boven andere buyten deselve Troupes.

V. Deselve Troupes sullen geduyrende deese Conventie niet gerappelleert / ofte te rugh geroepen mogen werden/ ten sy hare D. D. in haere Steeden ende Landen mochten werden angegrepen/ en aengetast/ ende deselve gestelt in een evident ofte inevitabel danger of pericul, als wanneer haere D. D. daar en boven door haer Hoog-Mogende sullen moeten werden gesecoureert / als hier naer Art. 17. sal werden geseght.

VI. Haere D. D. neemen en geduyrende deese Conventie in haere Landen op de been te houden drie duysent Man soo de Voet als de Paert/ wel geregeleerde ende gedisciplineerde Trouppes.

VII. Ende in gevall haer Hoogh-Mogende geduyrende deese Conventie door jemandt als den Koningh van Vranckrijck / waar mede de selve in den Oorlogh syn geëngageerd / den Keyser het Rijck ende d' andere Leden van het Doorlughtighe Huys Brunswick Lunebourg alleen uytgesondert / ofte naer het eyndigen van desen Oorlogh / ende geduyrende dese Conventie van den Koningh van Vranckrijck / ofte eenige anderen sijne Keyserlijcke Majesteyt het Rijck ende andere Leden van het Doorlughtighe Huys Brunswijck ende Lunebourg uytgesondert / als vooren mogten werden aengetast en aengegreepen / sullen in sulcken gevalle haere D. D. een maent / naer dat daer toe sullen wesen versocht ten Dienste van den Staet laeten marcheeren vyftienhondert Mann te Voet / ende twee hondert te Paerd / ende de selve leveren op te frontieren van den Staet / mits voor deselve by haer Hoog-Mogende betaelt werden / een march-maend voor de selve Trouppes, ende die tot haeren Lasten ende soldie neemen / van den tijdt af / dat die op de voorschreve Frontieren sullen wesen gearriveert / nemende haere D. D. op haer al het hazard van de selve marche, uytgesondert het obtineren van vrye Passagie van Landen / waer door die sullen moeten passeren / 't geene den Staet sal moeten versorgen / sonder nochtans haere D. D. genooten sullen wesen daerom in rupture te treeden / met die geene / die haer Hoogh. Mog. souden mogen konnen t' attaqueren.

VIII. Alle die Trouppen van haere D. D. soo die tegenwoordig in Dienst van den Staet sijn / als die volgens het voorgaende Art. in derselven Dienst soude konnen komen / sullen geasligneert werden op de Provintie van Hollandt / ende soo omtrent die betaelinge / als alle andere Saecken getracteert ende gehandelt werden / als die eygen Trouppes van Staet / ende vervolgens in allen deselve voordeelen genieten / ende in cas van verminderinge ook op de selve wyse en naer proportie van die Sterckte van Compagnie werden gerecruteert.

IX. Ende alsoo nodigh is dat die Compagnie van de vorschreven Regimenten / mits haere groote / met eenige Officieren en voor alle die te Voet yder met een tweede Luytenant werde voorsien / soo sal daer over eens ter maend betaelt werden drye hondert Rixdaelders in te gaen met den 1. Januarii 1692.

X. Die voorschreven Trouppes weder te rugh naer haer Landt sullende moeten marcheeren / in Gevolge van 't 5. Art. sullen deselve werden afbetaelt van alle haere achterstallinge / Gages, Wagen-Gelden / ende het geene den Staet aen deselve soo over recruit in het 8. Art. gemelt / als anders soude mogen wesen verschuldt / tot dat die de Frontieren van den Staet sullen quiteren.

XI. Haer Hoogh-Mogende neemen aen / indien het gevaer in het 5. Art gemelt qvaemen te extendeeren ende haer D. D. in haere Steeden ende Landen geattaqueert ende aangegrepen te werden / die vorschreve Troupes vryelijck te laten strecken / sonder daar omtrent eenige verhinderinge te brengen.

XII. Ende in gevalle hare D. D. geduerende dese conventie door jemant anders als den Koning van Vranckrijck / waar mede deselve benevens het Ryck albereidts in Oorlogh syn geengageert / ofte naar het eyndigen van desen Oorlogh door den Koning van Vranckrijck / ofte eenige anderen mogten werden aangetast / ende aengegrepen / sullen haar Hoog-Mogende in sulcken gevallen een maend / naar dat daartoe sullen wesen versocht / ten Dienste van hare D. D. laten marcheeren drie duysent Man de Voet / ende vier hondert te Paard / mits voor de selve Troupen, ende die tot haren laste ende soldie nemen / van den tijdt af / dat die op de Frontieren van hare D. D. sullen wesen gearriveert / nemende haar Hoog-Mogende alle het Hasard van deselve marche, uytgesondert het obtineren van vrye passage van Landen / waar door die sullen moeten passeren / 't gene Hare D. D. sullen moeten versorgen / ofte sullen Haar Hoog-Mogende de selve betalen eens de somme van hondert twintigh duysent Guldens tot keure van haar Hoch-Mogende / sonder dat noghtans haar Hoog-Mogende genoot saackt sullen wesen / daarom in rupture te treden / met die gene / die hare D. D. souden komen te attaqueren.

XIII. Edogh indiem het qvam te gebeuren dat de periculen soo groot waren / dat niet moghelijck was die voorsz. Troupes der waarts te laten marcheren / ende hare D. D. te laten toekomen / dat in sulcken gevallen haar Hoog-Mogende aan haare D. D. sullen betalen de voorschreve hondert twintigh duysent Guldens in Plaats van de voorschreve Troupes.

XIV. Hare D. D. genegen wesende hare Vestinge ende fortressen in beteren Staat van defensie te brengen / ende daar toe een goede somme van penningen van noden hebbende / sullen haar Hoog-Mogende haaren Ontfanger General autoriseren om onder haaren guarantie / als ten opsichte van andere Princen geschied is / ende suffisante atteltatie ende securiteyt / aan die syde van Haar D. D. te geven / op interest te lichten jegens 5. ten hondert in 't Jaar / eene somme van 't negentigh duysent Rycksdalders ende nogh daar en boven soo veel als die march-mand sal bedragen / des dat die voorschreve 't negentigh duysent Rycksdalders weder binnen den tijdt van ses Jaren

ren sullen moeten werden afgelost ende geqveten / ende de march-maand op het vertreck van de Troupes afgereckent werden.

XV. Dit Tractaat sal duuren den tydt van ses Jaren / naar dato van het selve / ende voor het eyndigen van die tydt met wedersyts bewillinge mogen werden vernieut ofte gecontinueret / ende sal binnen den tydt van 4. Weken naar het teknen deses geratificeert / ende die ratification jegens den anderen alhier in den Hage uytgewisselt werden. Aldus gedaan / in den Hage den 14. May 1691.

Separate Articulen.

Maardemalen syne Majesteyt van Groot-Britannien aangenomen heeft die twee Compagnien te Paerd ende 4. Compagnien te Voet in t 3. Articul van de voorstaande Conventie gemelt / mitsgaders nogh vier Compagnien te Paard / haren D. D. mede toebehorende / volgens voorgaande Capitulatie van den 8. Mart. 1690. tot synen laste t' onderhouden / gedurende dit lopende Jaar / en hare D. D. daar en boven nogh in 't leger van den Staat ofte daar sulcks gerequireert sal werden / de selve tydt geduren de / tot haren kosten sullen onderhouden 7. Compagnien te Voet / die eerst daags staan te werden gerecruteert / ende dienstig geacht werd / dat alle die Troupes van hare D. D. soo die in de voorschreve Conventie, als in dit separaat Articul syn geroert / in een ende de selve Capitulatie werden gecomprehendeert / is tusschen de gemelte Contrahenten naar voorgaade communicatie met Hoogstgedaghte syne Majesteyt nader verdragen ende geaccordeert / dat haar Hoog-Mogende met die exspiratie van dit lopende Jaar met syt Majesteyt van Groot-Britannien sodanigh sullen concerteren / dat de vorschreve vier Compagnien te Paard ende 7. Compagnien te Voet / mede tot lasten van den Staat mogen werden gebracht / 't sy by wege van verwysselinge ofte reforme van andere Compagnien. Ende op dat die voorschreven Troupes tot voorkominge van alle inconvenienten omtrent die tydt van betalinge op eene wyse mogen werden getracteert / sullen haar Hoog-Mogende by Hoogstgedaghte syne Majesteyt hare goede officien aanwenden / ten eynde die voorsz. Compagnien tot deselfs lasten staande / nevens die van den Staat van tydt tot tydt mogen werden betaalt / ende die voorgemelte Capitulatie naar syne forme en inhouden in alles voldaan.

II. Haar Hoog-Mogende sullen ten allen tyden / daar toe versocht wesende / aan het Hoff van syne Kayserlycke Majesteyt / ende waar het van effect souden mogen wesen / iterativè devoiren / ende instantien doen aanwenden / ten eynde het employeren van seven Compagnien van hare Doorluchdigheden in Dienst van den Staat / in het voorenstaande Articul vermelt / in Plaatzen van naar den Rhyn te senden / niet mogen strecken tot eenige prejudicitie van hare D. D. Aldus gedaan / etc.

Infanterie		
Staff.		
1. Colonel	393.	15.
1. Luytenant-Colonel	131.	5.
Major	105.	
Regiments Quartiermeester	100.	
Auditeur	48.	
Predikant	45.	
Adjutant	50.	
Regiments Chirurgien	60.	
Regiments Tambour	20.	
6. Pypers à 12. 5.	73.	10.
Provooft	39.	
16. Personen.	1065.	10.
Lyff-Compagnien.		
1. Capitain	150.	
Capitain Luytenant	45.	
Vaendrick	40.	
3. Sergeanten à 24.	72.	
3. Onder Officiers à 24-10.	73.	10.
1. Chirurgien	20.	
3. Corporals à 23.	69.	15.
1. Schryver	12.	
2. Tambours 14. 5.	28.	10.
71. Gemeene à 12. 5.	869.	15.
3. Jongens à 8.	24.	
108. Hoofde	1661.	
Hier by het surplus	100.	
	1761.	
Importeert over 7. Compagnien	7.	
	12327.	
Cavallerie.		
Staff.		
1. Colonel.	393.	15.
1. Luytenant Colonel	131.	5.
1. Major	105.	
1. Regiments Quartiermeester	100.	
1. Auditeur	48.	
1. Predicant	45.	
1. Adjutant	50.	
1. Regiments Chirurgien	60.	
1. Paucker	30.	
1. Prevooft	40.	
10. Hoofden.	1003.	
Lyff-Compagnien.		
1. Rittmeester	400.	

1. Capitain Luytenant	180.	52. Ruyters à 28.	1456.
1. Cornet	145.	1. Smith	28.
1. Quartiermeester	70.		2508.
3. Corporaels à 32.	96.		
1. Chirurgien	35.	Hier by het surplus op yder Compagnie	140.
2. Trompetters à 35.	75.		
1. Schryver	28.		2648.

XLIII.

Separat-Articul, welcher zu dem zwischen dem Ertz-Hertzoglichen Hause Oesterreich, und dem Churfürstlichen Hause Braunschweig und Lüneburg aufgerichteten, und in Parte Speciali dieses Wercks pag. 169. sich befindlichen ewigen Unions-Pacto gehöret, worinn Braunschweigischer Seits allen Allianzen, welche wider das zwischen dem Käyser und denen Herren General-Staaten der Vereinigten Niederlande errichtete Fœdus lauffen, renunciret wird, de Anno 1692.

WIr Leopold von GOttes Gnaden erwehlter Römischer Kayser / zu allen Zeiten Mehrer des Reichs ꝛc. Uhrkunden hiermit / was maßen Wir bey unsern unter heutigen dato ertheilten allergnädigsten Kayserlichen Resolution in puncto der Chur-Würde und der dabey zwischen Uns und der beeden Gebrüder / Hertzog Georg Wilhelm und Hertzog Ernst August zu Braunschweig-Lüneburg respectivè postulirten Bischoff zu Oßnabrüg Liebd. Liebd. beschlossenen beständigen Union und Verbündnis ausdrücklich bedungen / gedachte Ihre Liebd. Liebd. auch festiglich zugesagt und versprochen / daß Sie nicht allein zu gegenwärtigem wider die Cron Franckreich declarirten allgemeinen Reichs-Krieg das Reichs-Contingent von ihren Landen treulich beytragen / und von Uns und dem Reiche sich darunter nicht separiren / sondern auch vor Empfahung der Churfürstlichen Investitur, dem zwischen Uns und denen General-Staaten der Vereinigten Niederlanden errichteten Fœderi öffentlich beytreten wollen / inzwischen aber und von nun an / und in Krafft dieses allen andern Bündnissen / Pacten / Obligationen / wie die Nahmen haben möchten / im Fall sie etwa dergleichen mit ein und andern in- oder ausländischen Potentaten hätten / welche sothanem Fœderi zuwider lieffen / oder demselben einiger maßen entgegen interpretiret werden könten / oder auch zu Formirung einer so genanten dritten Parthey oder Zertrennung der gemeinsamen Zusammensetzung und Intelligenz Anlaß geben möchten / in genere und in specie renunciiren / und dieselbe für null und nichtig achten; Gestalt darüber / gegenwärtigen Separat-Articul aufzurichten / beliebet worden / den Wir eigenhändig unterschrieben / und mit Unserm Käyserlichen Secret-Insiegel bekräfftigen lassen. So geschehen Wien den 22. Martii 1692.

Leopold.

Vt. Leopold Wilhelm Graf von Königseck.
Ad Mandatum Sac. Cæs. Majest.
proprium.
C. F. Consbruch.

XLIV.

Tenor Reversalium, wie ein Churfürst zu Braunschweig und Lüneburg jedesmahl bey Empfahung der Investitur über die Chur-Lande / sich gegen die Käyser, aus dem Ertz-Hertzoglichen Hause Oesterreich, wegen der immerwährenden Union und aufgerichteten Pacten, zu verbinden.

WIr (inseratur nomen pro nunc Hertzogen Ernesti Augusti & in posterum ejusdem Successoris in Electoratu) Urkunden und bekennen hiemit; Nachdem im Jahr 1692. der Durchläuchtigst / Großmächtigster Fürst und Herr / Herr Leopold erwählter Römischer Kayser ꝛc. Unserm Fürstl. Hause die hohe Gnade gethan / und Uns (Successores ponant nomen Serenissimi Ducis Ernesti Augusti) und Unsere männliche Descendenten juxta ordinem primogenituræ zu der Chur-Würde erhoben / und in die Zahl des Heil. Röm. Reichs Churfürsten aufgenommen / Wir für Uns und Unsere Nachkommen (Successores ponant: Hochged. Liebd. für

sich und ihre Nachkommen) Churfürsten und Hertzogen zu Braunschweig-Lüneburg / mit allerhöchstgedachter Ihr. Kayserl. Majestät eine immerwährende und unzertrennliche Union und Pacta aufgerichtet / darinnen unter andern verbindlich zugesagt / daß Wir und gedachte Unsere (Successores ponant: Sie und gedachte Ihre Nachkommen) zu Bezeugung Unserer allerunterthänigsten und nimmer vergeßlichen Danckbarkeit und treugehorsamsten Devotion gegen allerhöchstgedachte Kayserl. Majestät und Deroselben Nachfolgere am Reich / Ertz-Hertzoge zu Oesterreich / bey jedesmahls Empfahung der Investitur über die Chur-Lande sothane Union und Pacta confirmiren und bekräfftigen sollen / maßen solche von Wort zu Wort lauten / wie folget:

Inseratur Pactum Unionis.

UNd nun Wir die Investitur über obgemelte Chur-Lande empfangen haben / daß wir demnach obstehende beständige und unwiederrufliche Union und Pacta alles ihren Inhalts renovirt / confirmirt und bestätiget haben / thun auch solches hiemit aufs kräfftigst / als es immer geschehen kan / und versprechen / daß Wir dieselbe in allen und jeden Puncten und Clausulen unsers Orts heilig und festiglich halten / auch denenselben ein aufrichtiges völliges Vergnügen jederzeit leisten wollen und sollen getreulich und ohne Gefehrde / bey Fürstl Ehren / Treu und Glauben / auch an Eydes statt. Urkund Unserer eigenhändigen Unterschrifft und beygedruckten Insiegels ꝛc.

XLV.

Conditiones, vermittelst deren König Wilhelm III. von Groß-Britannien / und die Herren General-Staaten derer Vereinigten Niederlande, von Hertzog Ernest Augusto zu Braunschweig und Lüneburg einige Trouppen überkommen, de Anno 1692.

SYn Doorluchtigheydt de Hertogh van Hanover aen syn Majesteyt den Koningh van Groot-Brittannien / en haer Hoog. Mogende de Staeten Generael der Vereenighde Nederlanden / bekend gemaeckt hebbende / de begeerte de hy heeft om de gemeene Saack te assisteeren / en gerepresenteerd te senden een Corps auxiliaire Trouppen; Zoo is syn Majesteyt en haar Hoogh-Mogende met gemelde syn Doorluchtigheydt / omtrent de volgende Artyckelen geaccordeert.

I. Syn Doorluchtigheyt den Hertog van Hanover zal een Corps Trouppen van seven duysent negenhondert en negen en veertigh Man / de Officiers daer onder begreepen / leveren / bestaende volgens de nevensgaende Lyste in zeven Regimenten Ruyterye yder van 6. Compagnie, een Regiment Dragonders van 6. Compagnien, een Esquadron Gardes de Corps, en ses Regimenten Voetvolck / zonder Artillery.

II. Syne Majesteyt en haer Hoogh-Mogende sullen tot Amsterdam in 't begin van yder Maand / in courant Hollands-Gelt de somme van dertigh-duysent Rydaelders doen betaelen / te reeckenen twaelff maanden in 't Jaar / en zullen dagelijckx twee derde van de Rations brood aen die Troupen doen fourneren / geduyrende den ganschen tyt van 't Tractaet / en twee derde van de Rations van de Voeragie / van de Campagne zullen genieten volgens de particuliere specificatien / die op haer arrivement sullen gegeven werden / op den Voet der gemelten hier nevensgaende Lyste. Ende Trouppen zullen die selfde avantagien, als die, van syn Majesteyt / en de Heeren Staeten Generael geduyrende den Winter in de Spaensche Nederlanden hebben wegens Logement, Servies, Vuur / en de Regimenten sullen soo dicht by malckanderen gelogeert syn / als 't moogelijck zal wesen.

III. De betaaling van de subsidie en 't Brood sullen van den eersten dagh der loopende Maand Juny, oude Styl / beginnen / behoudelijck / dat de Trouppen voor 't eynde der gemelde Maend arriveeren.

IV. Het sal aen syn Majesteyt en haer Hoogh-Mogende staen de Monstering der Troupen te doen / wanneer zy het goed zullen bevinden.

V. Het gemelde Corps der Troupen sal gecommandeert werden / door den Heer Prins van Hanover / of in syn absentie door den Generael, aen wien syn Doorluchtigheit het commando sal geven / sullende geduyrende de Campagne niet gesepareerd / en ook geen andere Detachementen gedaen werden / dan van de generaele commandementen der gantsche Armée, by welcke het gemelde Corps sich sal bevinden: ook sal het geen andere Justitie erkennen / dan die van den Herr Hertogh van Hanover.

VI. De Heer Prins van Hanover sal de ordres naekomen van syn Majesteyt / en in deselfs

abſentie, die van ſyn Doorluchtigheydt den Keurvorſt van Beyeren / en in cas dat het gemelte Corps geconjungeert zy met een Armée, als waneer ſyn Majeſteyt / of ſyn Keurvoſtlijcke Doorluchtigheyt 't Woort in 't geſchriffte ſullen geſlooten hebben voor den tijt van hunne abſentie, ſoo als men daer over ſal accordeeren tuſſchen den Prins en den Marſchalck Generael, commanderende en chef de Armée van ſyn Majeſteit / ofte de gemelde Heeren Staeten / en Waneer de Armée van ſyn Majeſteyt of de gemelde Staeten / en als de gemelde Prins van 't gemelde Corps abſent ſal ſyn / ſoo ſal de geene / die 't ſelve ſal commanderen / de ordres ontfangen van den Commandant Generael der Armée van ſyne Majeſteyt of die gemelde Heeren Staeten / die dan de opperſte in charge ſou mogen ſyn. En 't ſy dat de gemelde Heer Prins daer zy / of dat de Generaels alleen daer ſyn / ſoo ſal echter 't geene gereſolvert is / geexecuteerd werden.

VII. Die gemelde Heer Prins ſal in die Krygs-Raden aſſiſteren / als ock alle de Generaels, 't elckens als de Generaels des Konings of der gemelde Staaten van 't ſelfde Caracter daer zullen beroepen zyn.

VIII. In gevalle dat tegen verwaghtinge eenige ſwarigheyt ſoude ontſtaen / ontrent de inveſtiture / of introductie / van den gemelde Heer Hartogh van Hanover tot het Keurvorſtendom / ſoo belooven ſyn Majeſteyt en haer Hoogh-Mogende al hun vermoogen daer toe aen te wenden / dat het Keurvorſtendom op den Zelven geconfereerd worde / ſoo dra een algemeene Vrede ſal gemaeckt ſyn.

IX. Nademael het Doorluchtigh Huys van Bronſwick Lunenbourg / by nae alle ſyne magten / ten Dienſte van de gemeene Saeck / van ſyne Staaten verwydert / ſoo nemen ſyn Majeſteyt en de Heeren Staeten Generael op ſich / van de prætendenten tot de ſucceſſie van Saren Lauwenbourg te obtineren / dat men de differenten ſal verhandelen door de gemeene wegen van Juſtitie, en niet tot eenige feytelyckheyd te komen.

X. Indien het Doorluchtigh Huys ſoude mogen worden geattaqueert in ſyne Staten / wegens het Hertogdom van Lauwenbourg / of om eenige ander pretext, hoedanigh het ock ſou mogen zyn / als ock in gevalle de Hertogh van Gottorff / of de Steden van Hambourg of Lübeck / ſouden geattaqveert worden / ſoo ſal de gemelde Heer Hertogh van Hanover de Vryheyd hebben / ſyne Troupen te rugh te trecken.

XI. Men ſal met den eerſten een defenſive Alliantie tuſſchen ſyne Majeſteyt en de Heeren Staeten Generael, ter eenre / en den Heer Hertogh van Hanover ter anderer zyde maecken / op ſoodanigen Conditien al men ſal overeenkomen.

XII. Men ſal niet gehouden zyn de Deſerteurs, die ſich van d' eene en d' andere kand bevinden over te leveren / waneer de Troupen in de Nederlanden aenkomen; maar de geene die in 't vervolg zullen deſerteren / ſullen gereclameert / en wederſyds ter goeder trouwe weder gegeven worden.

XIII. De Heer Hertogh van Hanover ſal ſyne Guarde du Corps weer in ſyn Land konnen doen komen / nae het eyndigen der Campagne, zonder dat het hem in Gelt ſal gekort worden / maar in dat geval ſal men de twee derde van de rations, Brood en Voeragie / die men gehouden ſou zyn aen de gemelde Guardes, by aldien ſy bleven / te fourneren / aftrecken.

XIV. De Verſorgers van Vivres ſullen gehouden ſyn aen de Hanoverſche Troupen te leveren het derde van 't Brood en Voeragie 't welck ten Koſte van ſyn Doorluchtigheyt komt / in gevalle men ſulcx begeert / op de ſelfde wys / en ten ſelfden pryſe / als ſy het aen de Regimenten van ſyn Majeſteyt en de gemelde Heeren Staaten leveren.

XV. Syne Majeſteyt en haer Hoogh-Mogende ſullen in cas van eenige operatie, de Oorlogs ammunitie aen de Hanoverſche Troupen doen leveren / even als hunne eygene Troupen.

XVI. Het tegenwoordigh Tractaet ſal duuren / tot aen de maand April des toekomende Jaars incluys / en indien men geduurende dien tyt niet anders veraccordeert / ſyne Doorluchtigheyt ſal ſyn Troupen tegens 't eynde van de gemelde Maend mogen te rugh doen trecken.

De Ratificatien ſullen uytgewiſſelt worden binnen drie Weecken / ende eerder indien het mogelyck is / en 't ſelve verwachtende / hebben wy ondergeſchreven / ſynde tot dien eynde gelaſt ende geauthoriſeert / door ſyne Majeſteyt en haer Hoogh-Mogende ten eenre / en ſyn Doorluchtigheydt den Hertogh ter andere zyde / het boven-ſtaende Accord onderteeckendt / in 't Leger by Melle den 30. Juny 1692.

(L. S.) William Blathway.

(L. S.) Ed. Weeds. (L. S.) N. W. Gors.

Lyſte der Troupen van den Hertogh van Hanover volgens het Tractaet geſtipuleert.

6. Regimenten Infantery van 773. Man	4638. M.
7. Regimenten Cavallery van 378. Man	2646.
1. Regiment Dragonders	490.
de Gardes du Corps	175.
	7949. M.

Secreet-

Secreet-Artyckel.

Syne Majeſteyt en haar Hoogh-Mogende ſullen alles wat ſy konnen op de generaele Vreede aenwenden / dat de beurtwiſſelingh van 't Biſdom van Oſnabrúg verandert worde in en Erffelycke Succeſſie, en ſullen 't zelve van zyn Catholycke Majeſteyt trachten te verwerven.

Dit Artyckel was geteeckent / en ſal geratificeert worden / even als het Tractaet.

(L. S.) William Blathway.

(L. S.) E. D. Wede.

(L. S.) N. W. Gors.

XLVI.

Allianz-Tractat zwiſchen König Wilhelm dem III. von Groß-Britannien und denen Herren General-Staaten derer Vereinigten Niederlande an einem: Dann Herrn Rudolph Auguſto und Herrn Anthon Ulrich, Hertzogen zu Braunſchweig und Lüneburg, andern Theils / de Anno 1694.

Eerſtelijck is geconvenieert dat / in Craghte van 't tegenwoordig nadere Tractaet / ſijn Koninglijcke Majeſteyt van Groot-Britannien mede intreed in 't Tractaat, van defenſive Alliantie den 14. May 1691. gemaeckt / tuſſchen de Heeren Staeten Generael der Vereenighde Nederlanden ende haare F. F. D. D. de Heeren Hertoghen van Brunſwick-Lunenbourg / ende dat het ſelve Tractaet by deeſen werd gehouden voor geconfirmeert / ende ſpecialijck dat haar Hoogh-Mogende Troupes in 't voorſchreve Tractaet en deſelfs ſeparaet-Artyckel gemelt / ter nombre van 5000. Man in haeren Dienſt ſullen behouden / geduyrende ten tyt van 't voorſchreeven Tractaet.

II. Dat geduyrende dit Tractaet / de Heeren Hertoghen haer met geene Koningen / Princen of Potentaten in eenige verbinteniſſe of Alliantie directelyck of indirectelyck ſullen inlaeten tot nadeel of tegens de Intereſſen van ſyn Koninckl[yc]ke Majeſteyt van Groot-Brittannien / ende van haar Hoog-Mogende / ofte van de Hooge Geallierden / ende ſpecialijck ſigh niet ſullen engageren / of jets ondernemen / doen / of te helpen doen / om by den tegenwoordigen Oorlogh / een Vrede buyten kenniße ende goetvinden van ſyn Koninglycke Majeſteyt ende van haar Hoog-Mogende te pouſſeren; ende dat ock ſyn Koninglycke Majeſteyt van Groot-Brittannien ende de Heeren Staten Generael der Vereenigde Nederlanden / 't intereſt van 't Furſtelycke Huys van Wolfenbuttel niet ſullen verbinden of partye nemen.

III. Belooveen de Heeren Hertoghen / boven de albereits in de Nederlanden hebbende 3000. Man / nogh aen ſyn Majeſteyt ende haar Hoog-Mogende 2000. Man / beſtaende in twee Regimenten te Voet / elck Regiment van ſeven Compagnien ende elcke Compagnien van 108. Man / ende een Regiment te Paardt van ſes Compagnien, ende elcke Compagnien van 74. Man ende alſoo geſamentlycke een Corps van 5000. Man in Dienſt ende Verpleginge van ſyne Majeſteyt ende de Heeren Staten der Vereenighde Nederlanden reſpective te ſtellen / ende ſoo langh laten ageren / als den tegenwoordigen Oorlogh ſal duyren.

IV. Daar tegens belooven ſyne Koninghlicke Maj. ende de Heeren Staten Generael der vereenighde Nederlanden / die hier boven ſtaende 2000. Man gelijck haar Hoogh-Mogende die in derſelver Dienſt ende verpleginge hebbende 3000. Man / ende alſoo geſamentlijck reſpective 5000. ſoodanige verpleginge als haar Hoogh-Mogende eigene Troupen in allen deelen te laten genieten / ſoo dat het met de Verpleginge, recruteringe / aſſignatien / rappel ende met alle requiſitien ſal gehouden werden / gelyck in den Tractaet van 14. May 1694. is belooft / met dien Verſtaende / dat den Koning ende den Staet tot het doen van 't recruteren van yder Man / ſullen geven / ſoo veel als aen hare eygene Troupes, ende dat de Heeren Hartoghen die Manſchap uyt Duytsland daer voor ſullen verſchaffen.

V. Gelyck ock ſyn Koninckl[yc]ke Majeſteyt ende de Heeren Staten Generael der Vereenigde Nederlanden tot bevorderinge eenes grondelycken Vergelycks inden Brunſwick Lunenburgh geſamentlycke Mediatie alreeds hebben geoffereert / en die ock van de Heeren Hertoghen geſamentlijck is geaccepteert / ſo belooven ſyn Koninglycke Majeſteyt ende de Heeren Staten Generael, de Voorſtellinge ſoodaniger Mediatie te doen bevorderen / ende als onpartydige Mediateurs craghtelijck helpen vermiddelen / dat het Fürſtelycke Huys Wolfenbuttel met Zel ende Hanover amiablement ſal werden vergeleecken / daar en tuſſchen nemen ſyn Koninglycke Majeſteyt ende haer Hoogh-Mogende hier mede aen / het Furſtelijcke Huys Wolfenbuttel tel ingevalle

het

het ſelve by ſyne reghten/ feytelyck ſoude werden benadeelt/ daar tegens niet alleen met goede Officien by te ſpringen / maar ook aen 't ſelve tegens ſulcke feytelycheden eene kraghtige Garantie ende Aſſiſtentie te preſteren / gelyck als de Heeren Hertoghen beloven/ geene / met de welcke ſy in differentien ſtaen ſoo lange dit Tractaet duyrt/ mit de Wapenen aen te taſten/ nogh/ dat het door anderen / om voorgeſeyde differentien willen gedaen werde / te veroccaſioneren.

VI. Sullen ſyn Koningl. Maj. ende de Heeren Staten Generael der Vereenigde Nederlanden / by de toekomende generale Vredens-Tractaten het intereſt van 't Furſtelycke Huys Wolfenbuttel mede aen nemen / en 't ſelve naer 't uyterſte Vermogen/ helpen bevorderen.

VII. Dewyle de Heeren Hertoghen tot aenwervinge ende verpleginge van de Voorſchreven Troupes ſoo wel voormaels als nu onlanghs groote Onkoſten/ niet ſonder haare incommoditeyt geemployeert hebben/ ſoo beloven ſyn Koningl. Majeſt. van Groot-Britannien ende de Heeren Staten Generael daar tegens / dat deſelve het Furſtlycke Huys Wolfenbuttel van den tyt van de ratificatie van deſen Tractaet aen te reeckenen/ jaerlycks tot dat de Vrede gemaeckt/ ende geratificeert ſal ſyn / ſullen geven 100000. Rycksdaelders/ ende daar van te betalen de helft of 50000. Rycksdaelders comptant, ſoo haeſt de Troupes ſouden komen op de Frontieren van den Staet/ ende de Wederhelffte/ ofte de verdere 50000. Rycksdaelders in gelycke termynen van maend tot maend over 't gantſche Jaer/ende dat de Vreeden gemaeckt ende geratificeert ſal ſyn/alle maend een twaelfde deel van de jaerlycke beloofde 10000. Rycksdaelders.

VIII. Gelyck ook Hooghgedagte ſyn Majeſteyt ende de Heeren Staten Generael der Vereenigde Nederlanden ſigh by deſen verbinden/om ingevalle het Huys Wolfenbuttel ter occaſie van dit Tractaet van jemand ſoude werden benadeelt of geattaqueert/ dat de ſelve ook ſal werden gehouden pro caſu fœderis, ende vervolgens de Heeren Staten Generael ſyn verpligt omme het Hooggemelde Huys de beloofde aſſiſtentie te preſteren.

Aldus gedaen ende geconvenieert tuſſchen de ondergeſchreve gevolmaghtighde Gedeputeerden van ſyn Koninclijcke Majeſteyt van Groot-Britannien / ende haar Hoog-Mogende ende hare F. F. D. D. ende ten oirkonde deſen geteeckent / ende ſal daar over ratificatie binnen den tydt van drie Weecken of nogh eerder werden uytgewiſelt/ ende de marche der Troupes binnen den ſelven tydt geſchieden. Aldus gedoen ende geteckent in 's Gravenhage den 21. May 1694. was getekent.

(L. S.) E. van Els.

(L. S.) Baro de Waſſenaer. Duiwenwoorde.

(L. S.) A. Heinſius.

(L. S.) W. de Naſſau.

(L. S.) E. de Weede.

(L. S.) W. van Haren.

(L. S.) H. J. Roelinck.

(L. S.) Henr. Botenius.

(L. S.) P. de Wendhuſen.

Article ſeparé.

COmme il eſt ſtipulé par le Traité ci-deſſus ſigné, que ſa Majeſté le Roi de la Grande Bretagne entre dans l'Alliance defenſive concluë le 14. May, 1694. entre les Seigneurs Etats Generaux des Provinces Unies & les Sereniſſimes Ducs de Wolffenbuttel, il eſt declaré par cet Article ſeparé qu'il ne ſera pas entendu que ni ledit Seigneur Roi de la Grande Bretagne, ni leſdits Seigneurs Ducs ſoient tenus en point de l'aſſiſtence actuelle, ni ne ſera ledit Seigneur Roi tenu par la confirmation dudit Traité conclu le 14. May 1694. à aucun engagement, à l' egard des trois mille hommes y mentionnez, mais ſeulement pour ſa quote part des deux mille hommes qui par ledit Traité ci-deſſus ſigné demeureront dans le ſervice deſdits Seigneurs Roi & Etats Generaux conjointement, fait & ſigné à Breda le premier jour de Juin 1694.

(L. S.) R. Wolſeley.

(L. S.) P. de Wendhouſen.

XLVII.

Tractat zwiſchen Churfürſt Erneſto Auguſto zu Braunſchweig und Lüneburg, und Hertzog Friedrich zu Schleßwig Hollſtein-Gottorff, auffgerichtet im Februario 1696.

Von GOttes Gnaden Wir Ernſt Auguſtus, Churfürſt ꝛc. ꝛc. und Wir Friedrich, Hertzog zu Schleßwig, ꝛc. ꝛc.

ALs des zu Schleßwig-Hollſtein anietzo regierenden Hertzogs Lbden. ſeit dero angetretenen Regierung von der Cron Dennemarck in dem Exercitio der Ihr in denen Fürſtenthümern Schleßwig und Hollſtein unſtreitig zuſtehenden Souverainität durch allerhand gewaltthätige/ denen biß anhero errichteten vielen Vergleichen ſchnur ſtracks zuwieder lauffenden/ inſonderheit aber dem letztern Altonaiſchen Receß allerdings contrairen Beeinträchtigungen wiederrechtlich turbiret/und dannenhero genothdinget worden/ nicht allein ihre Zuflucht zu der Cron Schweden zu nehmen/ und mit ſelbiger eine genaue und feſte Verbündnüß und Allianz durch dero gevollmächtigte Miniſtros völlig abhandeln und ſchlieſſen zu laſſen; ſondern auch anbey zuträglich befunden/ daß auch Wir/ der Churfürſt/ und unſer Hauß/ nebenſt der Cron Schweden / in ſolche Verbündniſſe treten/ und dadurch ſo wol die allgemeine Ruhe des Nieder-Sächſiſchen Kraiſes bey denen ietztmahligen ohne dem gefährlichen Conjuncturen/ als auch des Hertzogs Lbd. privat-Intereſſe und Beſchützung gegen die von der Cron Dennemarck unternommene unbefugte Attentata befördern helffen möchten; So haben Wir/ der Churfürſt/ in dieſer / als einer unſer und unſers Hauſes ſelbſt eigenes Intereſſe mit betreffenden Sache/ Uns in würckliche Tractaten einzulaſſen/ zwar keine Bedenckligkeit befunden/ darbey aber doch nöthig erachtet / daß zu mehrer und feſter Bekräfftigung dieſes Tractats hochgedachte Cron Schweden mit des Hertzogen zu Hollſtein Lbden. zuförderſt ſich dahin vereinige/damit beyde Theile/ſo viel gegenwärtigen Tractat anbetrifft/ vor einen Mann ſtehen und hafften / und demnach hierauf ſo wohl hochgemeldte Cron/ als des Hertzogs Lbden. ſich zu reciproquer Erfüllung alles desjenigen/ ſo uns inſeits dieſes Tractats verheiſſen worden/ erkläret; So verſprechen Wir dahero der Churfürſt:

I.

Des Hertzogs Lbden. zu Conſervation dero Rechten und Souverainität in dero Fürſtenthümern nach allen Vermögen behülfflich/ und deren Wohlfahrt als unſere ſelbſt eigene uns angelegen ſeyn zu laſſen/ wie Wir dann hierzu das äußerſte anzuwenden nicht ermangeln wollen.

II.

Verheißen Wir zuforderſt nicht allein vor uns ſelbſt uns zu bearbeiten / ſondern auch unſere hohe Bundesgenoſſen/in ſpecie Ihrer Kayſerl. Majeſtät/ die Cron Engelland und Herren Staaten der Vereinigten Niederlanden unermüdeten Fleißes zu vermögen / durch dero kräfftige interpoſition zu bewürcken/ daß die zwiſchen der Cron Dennemarck und des Hertzogs Lbden. biß anhero in communione geſtandene jura und pertinentien würcklich ſepariret / getheilet und dadurch alle Gelegenheit zu fernern Zweiſpalt ins künfftige præſcindiret und benommen werde: Solte aber

III.

Dieſer Zweck nicht erreichet werden/ ſondern das Werck zu würcklicher Ruptur und öffentlichen Kriege gerathen; So verbinden Wir uns in ſolchem Fall/ des Hertzogs Lbden. mit 10. Eſcadrons, iede zu 120. Pferde/ und 6. Bataillons, ieder zu 800. Mann / auff erheiſchende Nothdurfft / und iedesmahliges Anſuchen/ innerhalb 10. Tagen aus unſern Landen zu Hülffe zu kommen; Es wären dann unſere Trouppen bey erfolgender dieſer Ruptur außer Landes employret und entfernet / in welchem Fall Wir dennoch den halben Theil / als nehmlich 5. Eſquadrons und 4. Bataillons in obbeſtimbter Zeit der 10. Tagen ſtellen/ den übrigen halben Theil aber herbey zu ſchaffen Uns eine Friſt von 6. Wochen vorbehalten wollen/und ob wir gleich

IV.

Zum Commando dieſer unſerer Trouppen einen General-Major, zwey Brigadiers und übrige zum General-Stab gehörige Officiers zu verordnen entſchloßen; So ſollen dennoch dieſelbige insgeſamt denen von des Hertzogen Lbden. ergehenden ſelbſt-eignen Ordres gehörige Folge zu leiſten / angewieſen und befehliget / es auch zwiſchen denen von allen dreyen zuſammenhaltenden Partheyen abſonderlich beſtellten ſämtlichen hohen und niedrigen Officirern bey würcklicher Conjunction aller dreyen Trouppen des Rangs und Commando halber dergeſtalt gehalten werden / daß die niedrige denen höhern und unter denen/ſo in gleichen Rang ſtehen/ die jüngern den ältern zu weichen und zu pariren gehalten ſeyn: immaßen wir denen unſrigen ſchrifftliche

liche von uns unterschriebene Brevets und Patenten dero Behuff zu Handen stellen / auch haben so wohl die Cron Schweden als des Hertzogs Lbden. ein gleichmäßiges zu bewerckstelligen und dadurch allen Mißverständnissen vorzukommen / zu belieben uns versichert / gleich auch

V.

Daß der unsere Trouppen als Chef-Commandirender General-Major nicht allein zu allen Kriegs-Deliberationen gezogen / und von denen zu unternehmenden Operationen vorhero advisiret werde / sondern auch demselben / da solche unsere Trouppen über Gebühr und mehr als andere exponiret und fatigiret / oder sonsten übel gehalten würden / sich dagegen mit Bescheidenheit ihme obliegender maßen zu setzen / und gehörige zu deren Conservation dienliche Remonstrationes zu thun / iederzeit frey stehen und zuläßig seyn solte. Was nun

VI.

Die Subsistance insonderheit so wohl die benöthigte Fourage als das gewöhnliche Commiss-Brodt anbelanget / so wollen des Hertzogs Lbdn. solches beydes mit erforderter exactitude und in solcher Quantität fourniren / daß unserm zu dessen Austheilung verordneten Commissario ein solches von Zeit zu Zeit richtig eingeliefert / und durch dessen Ermangelung unsere Trouppen in keinen Ruin und Verderben gerathen mögen. So viel aber

VII.

Deren übrige Besold- und Verpflegung betrifft / sind wir erböthig / hierinnen des Hertzogs Lbden. Unsere vor dero Interesse tragende Vorsorge würcklich zu bezeugen / und gegen Erlegung 15000. Rthr. monatlicher Pension, so wol denen hohen und niedrigen Officiren / als auch denen gemeinen unserer Trouppen / so lange sie zur Defension des Hertzoges Lbden. und dero Fürstenthümer gebrauchet werden möchten / ihre Verpflegung aus unserm Kriegs-Zahl-Amte auff dem Fuß unserer Kriegs-Ordinance durch unsern Commissarium zu reichen / auch anbey solche scharffe Kriegs-Disciplin halten zu lassen / daß die Fürstliche Holsteinische Unterthanen dadurch keinesweges weder beleidiget noch beschädiget werden sollen. Wir wollen auch

VIII.

Die Recrutirung jährlich in unserm Lande gestatten / und soll zu des Hertzogs Lbden. selbst eigenen Gefallen stehen / ob dieselbe nach Endigung einer iedweden Campagne dieserwegen absonderliche Abhandlung pflegen / oder aber auch sich über diesen Punct völlig mit uns vereinigen wollen / da wir dann in letztern Fall uns erbiethen gegen Auszahlung 46. Rthr. vor iedes Pferd und 18. Rthr. ieden Mann / so wohl zu Pferde als zu Fuß die sämtliche Recrutirung zu übernehmen / und auff unsere Kosten verrichten zu lassen. Es werden auch

IX.

Des Hertzogen Lbden. die erforderte Kriegs-Ammunition und Pulver / Bley / auff dero Kosten beyschaffen / dafern aber selbe an schwerer Artillerie und andern Requisitis nach der Hand einigen Abgang und Mangel erleiden solten / sind wir erböthig / auch hierinnen vermittelst billigmäßiger Bezahlung nach aller Möglichkeit aus unsern Landes-Magazinen zu assistiren. Und wollen übriges

X.

Um uns als ein getreuer Bundsgenoß zu bezeugen / des Hertzogen Lbden. solche unsere Hülffs-Trouppen nicht allein auf so viel Campagnes, als zu Ausführung dieses Krieges von nöthen / Krafft dieses überlassen / sondern auch deroselben / wenn Sie / so GOtt gnädig verhüten wolle / succumbiren / oder in Gefahr gerathen solten / über die allhier verglichene Mannschafft / in solchem unverhofften Fall / mit unserer sämtlichen übrigen Macht / nach äußersten Vermögen / zu Hülffe und Beystand kommen: Dahingegen versprechen Wir

XI.

Der Hertzog nechst völliger Approbation des vorherstehenden / daß / wenn des Churfürstens Lbden. oder Dero Hause in Dero Landen feindlich angegriffen werden solte / selbiger so dann auf gleichmäßige Art und Weise zu succurriren / und nach allen äußersten Vermögen treulichst beyzustehen. Auch

XII.

Zu gäntzlicher und völliger Ausmachung des von Kayserlichen Majestät Sr. Lbden. conferirten Electorats so wohl anietzo / als bey etwan erfolgenden Friedens-Tractaten nach äußersten Vermögen zu cooperiren / nicht weniger

XIII.

Se. des Churfürsten Lbden. und dero Hauß so wohl bey Possession des Fürstenthums Sachsen-Lauenburg auff Sr. Lbden. Ansuchen / gegen iedermänniglich Kräfftigst erhalten zu helffen / als auch zu Behauptung derer / seiner Lbden. Angeben nach / selbigem an gemeldten Fürstenthumb zustehenden gantz fundbaren Rechten / entweder bey denen zukünfftigen Friedens-Tractaten oder bey anderweitiger der Sachen vorkommender gründlichen Debattirung allen vermögsamen Beytrag zu leisten.

XLIIX.

Käysers Leopoldi Lehen-Brieff vor Churfürst Georg Ludwig zu Braunschweig und Lüneburg,

de Anno 1699.

WIr Leopold von GOttes Gnaden / erwehlter Römischer Kayser / zu allen Zeiten Mehrer des Reichs ꝛc. Bekennen öffentlich mit diesem Brieff / und thuen kund allermänniglich: Wiewohl Wir aus Römischer Kayserl. Höhe und Würdigkeit / darinn Uns der Allmächtige GOtt durch seine göttliche Güte gesetzet / auch angebohrner Tugend und Gütigkeit allen und jeglichen Unserm und des heiligen Römischen Reichs Ständen und Unterthanen Gnade und Gutthat zu erzeigen willig / so ist doch Unser Kayserl. Gemüthe billig mehr geneigt zu denen / die Unsere und des Reichs vorderiste Glieder seyn / und Uns die Bürde und Sorgfaltigkeit des Heil. Reichs mit tragen helffen / und stete Lieb und Treu beweisen / dieselbe mit Unsern Kayserlichen Gnaden zu begaben.

Wann Uns nun der Tit. Georg Ludwieg / Hertzog zu Braunschweig und Lüneburg / Unser lieber Oheimb und Churfürst / für sich und wegen der Mitbelehnschafft für Ihre Lbden. Brüder Maximilian Wilhelm / Christian und Ernst Augusts / Hertzogen zu Braunschweig und Lüneburg / unterthänigst angeruffen und gebeten hat / daß Wir nach erfolgten Absterben Ihrer Lbden. Vaters weyland Ernst Augusts, Postulirten zum Bischoffen zu Oßnabrück / Hertzog zu Braunschweig und Lüneburg / Unsers lieben Oheims und Churfürstens / Deroselben die Neunte Chur-Würde / sambt dero Rechten / zu Lehen zu verleihen / gnädigst geruhen wolten / gleich wie vorermelter weyland Sr. Lbden. Vattern unterm dato den 19. Decembris des 1692sten Jahrs auch gethan; So haben Wir angesehen solch obberührten Unsers lieben Oheims Georg Ludwieg / Churfürst zu Braunschweig und Lüneburg unterthänigliche und vernünfftige Requisition und Bitt / auch die angenohmene / getreue / ersprieß- und nützliche Dienste / die Sr. Lbden Vor-Eltern / insonderheit dero Vatter / Weyland Unseren Löbl. Vorfahren / Römischen Kaysern und Königen / auch Uns selbsten zu dessen ohnsterblichen Nachruhm offt und viel mit Anstreckung dero euersten Kräfften unterthänigst erzeigt und bewiesen haben / und Ihre Lbd. nicht weniger Ihres Ohrts zu thun / des gehorsamsten und eyfrigen Erbietens seyn / auch künfftiger Zeit wohl thun können / mögen und sollen / und darum mit wohlbedachtem Muth / guten Rath / reiffer Uberlegung / und guten umbständigen Vorwissen / aus Kayserl. Macht / Vollkommenheit / den vorgenanten Unsern lieben Oheimb und Churfürsten Georg Ludwig / Hertzogen zu Braunschweig und Lüneburg / und dero männlichen Leibs-Lehens-Erben und Descendenten / nach der Ordnung und dem Recht der Primogenitur oder Erstgebuhrt / inmassen von Uns dasselbe bereits absonderlich unterm 22sten Jul. 1689. confirmirt und bestätiget / nach allen derselben Confirmation breitern Inhalt / dann auch in Ermangelung besagter des Churfürsten männlichen Leibes-Lehens-Erben und Descendenten / obgedachter Sr. Lbden. Brüder / Maximilian Wilhelm / Christian und Ernst August, Hertzogen zu Braunschweig und Lüneburg / und deren allerseits männlichen Leibs-Lehens-Erben und Descendenten / so viel und lange dieselbe vorhanden / gleichfalls nach der Ordnung und dem Recht der Erstgebuhrt die Neundte Chur-Würde / und Wahl-Herrlichkeit / sambt deren zubehörigen Session-Stimme und allen andern Rechten und Prærogativen / in der güldenen Bull und andern Privilegien und Satzungen enthalten / nichts davon ausgenommen / zu rechten Reichs-Mann-Lehen gnädiglich gereichet und verliehen / reichen und lehen ihnen auch dieselbe sambt und sonders in Krafft dieses Brieffs / wie solches am besten / beständigsten und bündlichsten geschehen sollen und können / also und dergestalt / als Sr. Lbden. und dero ob mitbeschriebene / aller der Chur anhängigen Præeminentien / Ehren / Herrlichkeiten / Privilegien / Rechten und Gebräuchen / allerdings wie die übrige Unsere und des heiligen Römischen Reichs Churfürsten genieſſen und gebrauchen / und dabey von Uns und Unseren Nachkommen am Römischen Reich jederzeit kräfftiglich manuteniret und geschützet werden sollen und mögen / allermänniglich ohngehindert; inmaßen dann auch / wann die in dem Churfürstl. Guhtachten von 7. Octobris obbesagten 1692. Jahrs ausgesetzte übrige Posten verglichen / und richtig gemacht seyn / ein anderweiter Kayserl. Lehen-Brieff mit Inserirung ietztgedachter ausständigen Puncten verfertiget und extradiret werden / gegenwärtiger Lehen-Brieff aber bis dahin in alle wege an statt eines mehren Lehen-Brieffs dienen solle. Der offtgemelte Unser lieber Oheimb und Churfürst Georg Ludwig / Hertzog zu Braunschweig und Lüneburg / hat Uns auch darauf durch dero Gevollmächtigte Gesandte Unsere und des Reichs liebe Getreue / Bodo von Oberg / Sr. Lbden. Geheimben und Cammer-Rath / wie auch Daniel Erasmi von Huldenberg / deroselben Rath und

und Residenten an Unsern Kayserlichen Hoff in Krafft des vorgebrachten schrifftlichen Gewaldts/ nachdeme von Uns dieselbe mit offtbesagter Neundten Chur-Würde und Wahl-Herrlichkeit/ sambt deren zubehörigen Sessionen/ Stimm und allen anderen Rechten und Prærogativen in der güldenen Bull und anderen Privilegien und Satzungen enthalten/ wie vorgedacht/ beliehen worden/ gewöhnliche Gelübdt und Aeydte gethan/ Uns und dem heiligen Römischen Reich sothaner Neundten Chur-Würde halber/ getreu/ gehorsamb/ und gewartig zu seyn/ zu dienen und zu thun/ als des heil. Reichs Churfürsten/ Römischen Kaysern und Königen ihren rechten Herren von Recht oder Gewohnheit wegen/ zu thun schuldig seyn/ ohne Gefährde und Argelist. Und gebieten darauf allen und jeden obbenanten Unsers lieben Oheims und Churfürstens zu Braunschweig und Lüneburg Lbden. Prælaten/ Graffen und Herren/ denen von der Ritterschafft/ Landdrosten/ Groß-Voigten/ Drosten/ Oberhaubt- und Ambtleuten/ Vögten/ Amtsverweßern/ Gogräffen/ Gerichts-Herren/ Schuldheißen/ Bürgermeistern/ Richtern/ Räthen/ Gerichts-Verwaltern in groß- und kleinen Städten/ Flecken und auf dem Lande/ Landsaßen und Saßen/ und Angehörigen/ Verwandten und Unterthanen/ was Würden/ Standts oder Wesens die seyn/ ernst- und festiglich mit diesem Brieff/ und wollen/ daß Sie Ihre des Churfürstens Georg Ludwigs Lbden. in allen und ieglichen Sachen und Geschäfften/ als Ihren Herrn und Churfürsten/ ohne alle Irrung und Wiederrede/ erkennen/ ehren und halten/ und solch von Uns Ihr obverstandener maßen verliehenen Neundten Chur-Würde/ sambt derselben anklebenden Rechten/ Prærogativen in der güldenen Bull, und andern Privilegien und Satzungen enthalten/ nichts davon ausgenommen/ ruhiglich gebrauchen/ und geniessen lassen/ als lieb einem jeden sey/ Unsere und des Reichs schwere Ungnad und Straff/ und darzu eine Pœn von tausend Marck löthigen Golds zu vermeiden/ die ein jeder/ so offt er freventlich hierwieder thäte/ Uns halb in Unsere Kayserliche Cammer/ und den andern halben Theil Sr. des Churfürsten Lbden. unnachläßlich zu bezahlen/ verfallen seyn solle. Dieses meynen Wir ernstlich. Mit Uhrkundt dieses Brieffs besigelt mit ꝛc. Der geben ist in Unser Stadt Wien den 9ten Januarii 1699.

XLIX.

Hertzog Anthon Ulrichs zu Braunschweig und Lüneburg publicirte Verordnung, Leges, Statuta und Privilegia bey der errichteten Academie zu Wolffenbüttel, de Anno 1710.

DEmnach der Durchlauchtigste Fürst und Herr/ Herr Anthon Ulrich, Hertzog zu Braunschweig und Lüneburg/ gnädigst bey sich erwogen/ was gestalt in Ermangelung einer Adelichen Ritter-Schule/ die Adeliche Jugend so wol vor/ als bey und nach dem Teutschen Kriege/ und biß auff diese Zeit innerhalb Landes/ zu gehöriger education und habilitirung keine gnugsame Gelegenheit gefunden/ dahero/ wie die Erfahrung bezeuget/ eines theils genöthiget worden/ zu Erlernung der Sprachen und Ritterlichen Exercitien/ sich in frembde Lande zu begeben/ daselbsten öffters mit Verlust der edlen Gesundheit/ und unwiederbringlicher vielen Zeit/ viel schwere/ und grössern Theils vergebliche Kosten anzuwenden/ worunter dennoch wol die wenigsten den rechten Zweck/ oder doch nur zum Theil/ erreichet: Diejenige aber/ denen es an solchen grossen Kosten ermangelt/ zu dergleichen Qualificirung nicht gelangen können/ und solcher gestalt an der sonst wol zu erlangenden Capacität/ dem Vaterlande nützlich zu dienen/ mercklich gehindert worden: So haben höchstermeldte Ihre Durchl. aus Landesväterlicher Vorsorge gnädigst Ihre Gedancken dahin gerichtet/ wie bey Dero Fürstl. Hoffstadt allhier zu Wolffenbüttel/ eine dergleichen Academie und Ritter-Schule estabiliret werden möchte/ dahero dann dieselbe vor nunmehro drey und zwantzig Jahren/ in GOttes Nahmen das Werck angegriffen/ die darzu erfordert ansehnliche Gebäude mit fast schweren Kosten einrichten/ und zum Theil von neuen auffbauen/ qualificirte Professores und Exercitien-Meistere kommen/ und eine gute Anzahl Schul-Pferde hergeben lassen: Gestalt es dann damit so glücklich gediehen/ daß man den guten Succeß und grossen Nutzen dieser Academie schon mercklich verspühret/ und daran ferner nicht zu zweiffeln/ bevorab da mit zuthun Ihr. Durchl. gehorsamen uñ getreuen Landschafft/ welche Ihre Durchl. zu dem Compatronat dieser Academie concurriren zu lassen gnädigst gewilliget/ ein gewisser Fond an jährlichen Revenüen, zu Abtragung der dabey erfoderten grossen Kosten/ geordnet worden/ damit um so viel mehr dieses heylsame/ und dem Publico höchst-nützliches Werck auf die späte Posterität fortgesetzet werden möge.

Wann dann höchst-gemeldte Ihr. Durchl. in gnädigster Consideration, daß kein Collegium

um und dergleichen Academie ohne gewisse Gesetze und Statuten im flor erhalten werden mag/ bey Auffrichtung mehrerwehnter Academie, sub dato den 19. Julii 1687. und bey fernerem Anwachs derselben den 1. Febr. 1688. eine anderweit revidirte und vermehrte gnädigste Verordnung publiciren lassen (wovon aber die gedruckten Exemplaria schon distrahiret/) so haben mehr höchst-gemeldte Ihre Durchl. sothane Verordnung/ ehe und bevor sie von neuen zum Druck übergeben würde/ abermahls revidiren/ der befundenen Nothwendigkeit nach/ in einem und andern ändern/ nachfolgender Gestalt verfassen/ und durch offenen Druck zu jedermans notitz wollen bringen lassen/ auff daß alle diejenige/ so sich herein zu begeben willens/ oder/ welchen dieselbe sonst angehet/ sich darnach richten und achten können.

CAP. I.

Von der Academie insgemein.

§. 1.

OB zwar Serenissimi gnädigstes Absehen dahin gerichtet/ daß zuforderst die Printzen von diesem Fürstlichen Hause/ und der Adel des Landes sich vornemlich dieser Academie bedienen mögen/ so sollen doch nichts desto weniger auch andere Printzen/ Graffen/ Herren/ und auswärtige Adeliche Standes-Personen/ so viel nemlich darinn accommodiret werden können/ (so etwan auf 40. Personen kommen wird) nebst dero Hofmeistern/ Informatoren und Bedienten darin auff und angenommen/ und zur Gottesfurcht vornemlich/ und dann zu Erlernung fremder Sprachen/ guter Wissenschafft und Exercitien angewiesen werden.

§. 2.

Falls sich aber eine grössere Anzahl angeben solte/ weder in der Academie logiret werden könte/ sollen dieselbe/ wenn sie in der Stadt mit Logiment, Kost und andern Nothwendigkeiten sich selbst versorgen wollen/ (wozu ihnen dann bey honesten und vornehmen Leuten gute Anleitung gegeben werden soll/) nicht weniger zu Treibung der Studien und Exercitien in die Academie eingenommen und zugelassen werden.

§. 3.

Gleichwie nun die Academie insgesamt so wol/ als alle andere zu derselben gehörige Bediente/ der Auffsicht und Direction eines Ober-Hofmeisters untergeben/ also müssen auch zuforderst diejenige/ so sich darin aufhalten wollen/ so wol insgesamt/ als jeder insonderheit demselben mit gebührendem Respect begegnen/ dessen Verordnungen und Verfügungen sich unterwerffen/ und in keinem Dinge gegen Selbigen widersetzig bezeigen.

§. 4.

Was von Streitigkeiten/ Excessen und dergleichen bey der Academie, oder unter denen/ so dazu gehören/ vorfället/ solches alles soll von dem Ober-Hoffmeister oder demjenigen/ welcher in dessen Abwesenheit seine Stelle vertritt/ untersuchet/ und nach Befindung der Sachen/ remediret/ oder bestraffet werden.

Wobey auch demselben frey stehet/ wann wichtige Sachen vorfallen solten/ einen oder andern von den Professoren mit dazu zu ziehen/ da er dann zuforderst die Sachen in Gütte abzuthun versuchen/ und dero Behueff einem jeden/ nach Bewandniß der Sache/ bald gütlich/ bald scharff zureden soll. In Entstehung der gütlichen Abhelffung/ soll er gegen die Verbrecher mit Arresten, Verbietung des Hofes/ und Exercitien, mit dem Carcere, Relegation, auch wol härtern Straffen verfahren/ anbey aber die Umstände der Sachen und Personen wohl consideriren/ und in verfügender Bestraffung regard darauff nehmen/ auch wenn die Sachen und deren Circumstantien von sonderlicher Wichtigkeit/ Seine Durchl. davon unterthänigst berichten/ und Dero gnädige Decision darüber erwarten.

Wann aber wider Verhoffen Criminal-Fälle sich begeben solten/ wobey es eines schleunigen Arrests bedürffte/ alsdann hat der Ober-Hoffmeister sich dero Behueff der Schloß-Wache zu bedienen/ und davon Ihrer Durchl. unterthänigsten Bericht/ zu Dero fernern Verordnung abzustatten.

§. 5.

Es soll diese Academie, gleich wie die Fürstl. Residence selbst/ verburgfriedet seyn/ und bey allen Vorfallenheiten das Burg Frieden-Recht/ befindenden Umständen nach/ darin gehandhabet werden.

§. 6.

Wenn jemand ausser der Academie auff einer groben Missethat/ betroffen würde/ oder nach der auf der Academie begangenen That/ sich anderswo hin retirirte/ und sich nicht gutwillig dem Ober-Hoffmeister sistiren woite/ soll man sich desselbigen zwar bemächtigen/ aber ihn/ so viel es immer thunlich/ ohnverletzet und ohngemißhandelt dem Ober-Hofmeister so fort zu fernerer Verfügunge ausantworten.

§. 7.

Als es auch in dieser Fürstl. Academie nicht um den Rang, sondern vielmehr darum zu thun/ wie ein jeder in Tugend und Geschicklichkeit sich perfectioniren möge/ so wird zwar der Ober-

Hofmeister in sicheren Begebenheiten/ einem jeden seine Stelle assigniren/ jedoch soll solches zu niemandes Præjuditz gereichen / weswegen sich denn auch keiner darinn widrig bezeigen wird: Der älteste Printz vom Hause aber soll / in Betracht/daß die Academie von dero Hause gestifftet/vor allen andern Printzen den Vorgang haben/ welches aber auch ohne Abbruch und Nachtheil der Reputation anderer Fürstlicher Standes-Personen geschehen soll. Wann auch einige Printzen oder Grafen/ so wegen des Rangs streitig/ in dieser Academie concurriren solten/ sind Sie nach dem Alter / ohne einigen Præjuditz, der sonst wegen des Rangs habenden Differenz, zu consideriren.

§. 8.

Demnach auch die tägliche Erfahrung giebet/ was durch Verwarlosung des Feuers vor grosses Unheil entstehe/so soll nicht allein ein jeder vor sich mit Feur und Licht vorsichtig und behutsam umgehen/ sondern auch die Seinigen mit allem Ernst dahin halten/und darauff sehen/daß durch deren Verwarlosung auch kein Unglück verursachet werde: Zu solchem Ende soll in der Academie alles Tobackschmauchen / Schiessen/ Feuerwercken / und dergleichen expresse verbothen seyn: Wer dawider handelt/ soll mit ernstlicher Straffe angesehen werden.

§. 9.

Karten/Würffel/und allerhand andere Spiele/ sollen wegen der daraus entstehenden / und schon öffters vorgefallenen Inconvenientien/ und daß die Jugend dadurch von denen Studien und Exercitien abgehalten wird / auff der Academie keinem/ es sey derselbe auch wer er wolle/ vergönnet/ oder zugelassen werden. Wie dann auch das bisher ungnädig angemerckte Credit-Spielen ausser der Academie, es sey mit Karten/Würffeln/ oder/ was es auch sonst vor eine Art von Spielen seyn möchte/ernstlich/ und bey Vermeidung willkührlicher Straffe/ hierdurch verbohten wird. So fern aber jemand sich nicht entsehen würde / über dasjenige bahre Geld/ so ihm etwan von seinen Eltern/ Vormündern/ oder vorgesetzten Hoffmeistern dazu vergönnet/ auf Credit ferner was zu verspielen/ soll dem Gewinner auf keine wege zu einiger Bezahlung geholffen werden: Gestalt denn alle deswegen gemachte Verpflichtungen/ sie seyn schrifft- oder mündlich/ oder auf Cavaliers parole, (so durchaus hierin nicht zu attendiren/) hiemit vor null und nichtig erkläret seyn sollen.

§. 10.

Wegen vieler Incommoditäten/ sollen keine Hunde oder andere schädliche Thiere / auff der Academie gelitten werden.

§. 11.

Des Abends nach 9. Uhr / soll/ auff vorher gegebenes Zeichen mit der Glocke/ wie auch unter den Mahlzeiten/ die Academie von dem Thorwärter geschlossen / die Schlüssel dem Ober-Hofmeister gebracht/ und nach solcher Zeit/ ohne wichtige Uhrsache/ keiner von/ noch auf die Academie gelassen werden. Die Tage aber/ wenn die Academisten zu Hofe gehen / soll das Thor so lange offen gehalten werden / biß die Divertissementen daselbst geendiget/ und die Printzen sich wieder in die Academie begeben.

§. 12.

Wie weit auch denen / so bey der Academie stehen/von Kauffleuten / Handwercken / Wirthen/ und sonst von jedwedem zu creditiren/darüber ist eine besondere Constitution, sub dato den 30. Maji 1710. unter Seiner Durchl. hohen Hand und Siegel/(so hinter dieser Verordnung zu jedermans Nachricht angedrucket/) gnädigst publiciret/ worauff man sich anhero bezogen haben wil.

CAP. II.

Von dem Ober-Hoffmeister.

§. 1.

GLeichwie eine Academie ohne gute Ordnung und fleißige Auffsicht nicht wol bestehen/ und in gutem Auffnehmen erhalten werden kan/ sondern/ in Ermangelung dessen/ gar leicht zerfället und in Abgang geräth/ so soll allemahl ein tüchtiges Subjectum zu einem Ober-Hofmeister dieser Academie, welcher mit sonderm Fleiß und Treue auf alles und jedes gute Achtung gebe/bestellet werden.

§. 2.

Zu solchem Ober-Hoffmeister soll allezeit eine geschickte Person aus Mittel der Ritterschafft dieses Landes / wenn jemand / so gnugsam dazu qualificiret / darunter befindlich / genommen werden.

§. 3.

Dieser Ober-Hoffmeister soll vornemlich dahin sehen / daß nicht allein alles bey der Academie, seiner Bestallung und Instruction gemäß/ in gebührender Ordnung erhalten / gute menage geführet/ und ein jeder zu seinem devoir angehalten werde/sondern er soll auch selbst den Academisten mit einer wohlanständigen Conduite vorgehen / und denselben gute Exempel geben/ massen er dann einem jeden / nach seinem Stande und Condition, mit geziemenden Respect, Freund- und Höflichkeit zu begegnen.

§. 4.

§. 4.

Er soll alldenjenigen/ welche in die Academie aufgenommen werden wollen/ diese Ordnung zuforderst lesen / und bey sich überlegen lassen/ wenn sie denn gemeinet / derselben in allen nachzukommen/sollen sie durch einen Handschlag sich dazu verbündlich machen: Fürstliche und Gräfliche Standes-Personen aber sollen dessen erlassen seyn; Jedoch sollen Dero Hoffmeistere und Informatores angeloben / nicht alleine vor Ihre Person dieser Verordnung gebührend nachzusetzen / sondern auch ihre anbefohlne Herren zu gleicher Observantz anzuhalten.

§. 5.

Bey eines jeden Antritt hat er von demselben die verordnete Gelder zu empfangen / und darunter niemands nachzusehen/ und wenn solches geschehen / hat er denselben Ihr Zimmer anzuweisen / auch die Verordnung zu thun/ daß sie in allen zur Gnüge mögen accommodiret werden.

Nachdem auch jemand ein halb Jahr in der Academie sich auffgehalten/ soll Er/ nach Ablauff dessen/ denselben zur Zahlung der verordneten Gelder/ ohne Nachsehen/ anhalten/ auch in dem Seumungs- und nicht Zahlungs-Falle Sie durch zulängliche Mittel dazu obligiren. Dahingegen er dann auch einem jeden Bedienten aus der Academie-Cassa seine vermachte Gage und Salarium richtig auszahlen lassen soll.

§. 6.

Er soll darüber halten/ daß Mittags præcisè um 12. und Abends um 7. Uhr Taffel gehalten/ und längere Zeit dabey nicht / als eine Stunde/ zugebracht werde.

§. 7.

Die Speisen sollen durch der Academisten Diener und Jungens auffgetragen werden/ deswegen sie sich dann insgesamt / gegen Essens-Zeit/ bey der Küche anzufinden: Falls aber einer oder ander sich dessen weigern solte/ hat der Fourier sie durch die Schärffe dazu anzuhalten/ und soll derjenige/ so sich nur im geringsten wiederspenstig darunter erzeiget/ nach Befinden/gestraffet werden.

§. 8.

Er soll/ nebst den Professoren/ dahin sehen/ daß die Academisten Ihre Zeit und Kosten wohl anwenden/ auch die Studien und Exercitien mit Fleiß abwarten/ damit der Academie, falls Sie keine gute Profectus darinn thun solten/dadurch keine blame zugezogen werde. Wenn Er aber wahrnehmen solte / daß jemand auf beschehene Erinnerung/Vermahnung/und ernstliche Correction, seine Zeit unnützlich zubrächte/ oder übel anwendete/ hat Er solches an Dero Eltern/ Vormünder/ oder Verwandte/ zu dero fernern Verordnung/ schrifftlich zu berichten.

§. 9.

Fürstlichen und Gräfflichen Standes-Personen/ soll er bey Dero Antritt bey der Taffel/ die Ihnen gebührende Stelle anweisen; bey den übrigen Academisten aber soll darunter keine sonderliche Ordnung gehalten / sondern denselben frey gelassen werden/ bey welcher Tafel Sie wollen/ihren Platz zu nehmen/es wäre dann/daß er aus sonderlichen Uhrsachen verordnen würde/ daß jemand bey einer gewissen Tafel seine Stelle nehmen solte.

§. 10.

Er soll bey währender Mahlzeit acht geben/ daß alles fein ordentlich und sitzam zugehe/ auch in der Tafel-Stube alle confusion, und ungebührlicher Tumult verhütet bleibe. Wann aber jemand die Schrancken der Modestie und Erbarkeit überschreiten würde/ hat er solche billig zu corrigiren/und an statt dessen zu anerhand honesten entretiens Anlaß zu geben.

§. 11.

Imgleichen hat er dem Fourier ernstlich anzubefehlen/daß er unter den Knechten und Jungens gute Ordre halte/ und allem Mutwillen und Unordnung steure: wenn aber einer oder der ander sich mit Worten nicht will zwingen lassen/ soll er / auff einmahlig beschehenes Abmahnen/ wenn sie es darnach machen / mit der Strenge gegen sie verfahren/und ihrer nicht verschonen: So aber der Excess gar zu grob/soll er solches anzeigen/damit solches Gesinde entweder aus der Academie geschaffet/oder sonst öffentlich nach der Schärffe gestraffet/und also gute Ordnung erhalten werden möge.

§. 12.

Damit auch ferner unter währender Mahlzeit desto weniger Umlauff und Unruhe in der Taffel-Stube/ Küchen/ Keller und anderswo/ wie auch weniger Abtrags zu besorgen/ so soll er streng darob halten / daß zu selbiger Zeit keiner/ so nicht darinn zu bestendigen Diensten verhafftet/in der Academie gelitten werde.

§. 13.

Er soll den Academisten / und allen andern/ so bey der Academie engagiret / einigen Gast zuführen/ und insgemein keinem/ etwas von Essen/ Brodt/ Bier/ oder andern zu geben oder zu schicken/durchaus nicht gestatten/ es wäre dann/ daß es aus sonderlichen Uhrsachen / auff vorgegangenes Ansuchen/ zuzulassen/ worinn er aber nicht zu facil seyn soll/ noch weniger soll er vergönnen/ daß jemand frembdes zu Nacht in der Academie logire.

§. 14.

Der Ober-Hoffmeister aber selbst / mag zu

Zeiten

Zeiten vornehme und gelehrte Leute / auch diejenige / so nahe Verwandten darinn haben / imgleichen die Passagier von Condition, so die Academie zu sehen verlangen / des anwesenden Printzen / oder der Academie wegen / nach Gelegenheit der Zeit einladen / wobey aber anders nicht / als wie sonst nur ordinair tractiret / und aller Excels in Essen und Trincken evitiret werden soll.

§. 15.

Er soll öffters in der Academie und denen dazu gehörigen Gebäuden herum gehen / dieselbige visitiren / und sehen / ob auch alles in gehöriger Ordnung sich befindet / damit in Zeiten alles ungebührliche abgestellet werden könne.

§. 16.

Zu Zeiten soll Er auch in der Professoren Lectiones gehen / um zu hören / was sie tractiren / und wie weit sie damit avanciret / dero Behueff denn allezeit ein lediger Sitz im Auditorio vor Ihm gelassen werden kan.

§. 17.

Wann / (so GOtt verhüte /) contagieuse Kranckheiten einreissen solten / soll Er darüber seyn / daß sich die Academisten vieler Familiarität enthalten / verdächtige Oerter meiden / auch allerdings sich behutsam erzeigen: Im Fall aber einer oder ander bey der Academie mit dergleichen Kranckheiten befallen solte / wird Er zu dessen Wart und Pflegung nothdürfftige Anstalt machen / auch wenn es die Noth erfodern solte / sothane Krancke in der Stadt mit gutem Logiament und Verpflegung versehen lassen / damit in der Academie so viel müglich / den ansteckenden Seuchen gewehret / und selbigen vorgebauet werde.

§. 18.

Wann der Ober-Hoffmeister verhindert wird / in der Academie gegenwärtig zu seyn / oder / da Er mit Ihr. Durchl. gnädigsten Erlaubniß (ohne welche Er keine Nacht abwesend seyn soll /) auff einige Zeit verreiset / soll Er seine Amts-Verwaltung / so lange dem jetzigen Ober-Stallmeister / oder / wer demnechst von Ihr. Durchl. dazu geordnet werden wird / aufftragen / der denn des Ober-Hoffmeisters Stelle vertreten / und ihm von allen / so bey der Academie sind / gebührende Folge geleistet werden soll.

§. 19.

Gleichwie Er nun in der Academie auff jedes Thun und Lassen fleißig acht zu haben / also soll Er auch absonderlich über die Professores und Exercitien-Meisters / auch insgemein über alle und jede Haus-Officiers, Diener und Jungens ein wachsames Auge haben / damit ein jeder seines Amts und Verrichtung / Bestallungs-mäßig / mit Fleiß abwarte / und darunter nichts versäume. Solte Er nun jemanden untauglich / unfleißig und untreu befinden / oder wahrnehmen / daß einige hiewieder handeln oder thun / wird Er sie ernstlich moniren und warnen / und / da solches nicht verfangen wolte / so wird / auff geschehene Anmeldung / es an dergleichen Verfügung nicht fehlen / wodurch der würckliche Effect, und Erhaltung alles und jedes befordert / die Widerspenstige aber mit Ernst und Nachdruck zu ihrer Schuldigkeit angehalten werden mögen; Wie er dann in erfoderten Fällen / nach tüchtigen Personen trachten / und Ihr. Durchl. selbige in Vorschlag bringen soll.

§. 20.

Gleich wie Er nun einen jeden zu seinem devoir mit Ernst anzuhalten / also soll Er auch dahin sehen / daß niemande / so von der Academie dependiret / einiger tort oder Eintrag in seinen Freyheiten wiederfahre: Allen unvermutheten falls aber / und wenn Er selbst die Ubertreter nicht zur Straffe ziehen kan / hat er es unterthänigst anzumelden / da dann aller verübter Muthwille / Injurien, und Verbrechen / ernstlich bestraffet / und diejenige / so bey der Academie, gegen einen jedweden nachdrücklich geschützet werden sollen.

§. 21.

Endlich soll Er sich sonderlich angelegen seyn lassen / und mit gehörigen Nachdruck befordern / wie so wol allem dem / was geordnet / und zu der Interessenten Nutzen und Besten gemeynet / gebührend nachgelebet / als auch nichts unterlassen werde / was zu Vermehrung des Fürstlichen Hauses Ehre und Ruhms / wie auch zu Ausbreitung und Auffnahme dieser Fürstl. Academie und deren Ansehen / Nutzen und Reputation gereichen kan.

CAP. III.

Von denen bey der Fürstlichen Academie bestellten Professoribus.

§. 1.

Weil zu guter Erziehung der jungen Herrschafft und des Adels (wovon des gemeinen Weens Wohlstand / guten theils dependiret) geschickte und taugliche Professores ein grosses contribuiren können / so sollen allemahl bey dieser Academie keine andere / als gnugsahm in ihren Professionen erfahrne und qualificirte Subjecta, und zwar hinkünfftig von den Landes-Kindern (wenn unter ihnen verhanden / die sich dazu

darzu habilitiret / zu Professoren angenommen / und deren viere / als in Theologia, Jure, Eloquentia, und Matheſi, bestellet werden.

§. 2.

Es sollen dieselbige denen ihnen ausgestellten Fürstl. Bestallungen Pflichtmäßig nachkommen / und dagegen in keinerley wege handlen / auch ihre Sorgfalt vornehmlich dahin richten / wie die in der Academie sich auffhaltende Adeliche Jugend / durch fleißige Treibung der Studien / in allerhand dem Adel wohlanständigen Künsten und Wissenschafften perfectioniret / und Sie zur Gottesfurcht / Weißheit / Tugenden / und recht Adelichen Moderation angewiesen werden mögen.

§. 3.

Derowegen Sie sich dann sonderlich Ihrer Auditorum captui zu accommodiren / und keine andere Disciplinen zu tractiren / als welche einem jungen Herrn und von Adel wohlanständig / und demnechst Ihnen bey allerhand Gelegenheiten / und erlangenden Bedienungen zustatten kommen können / weshalben auch alle unütze vorkommende Materien und Controversien / wodurch nur die edle Zeit verlohren / und nichts erbauet wird / vorbey zu gehen.

§. 4.

Die Stunden zu ihren Prælectionibus sollen mit zuthun des Ober-Hoffmeisters angesetzet / und ohn desselben Vorwissen nicht geendert werden.

§. 5.

Die einmahl assignirte Stunden haben Sie fleißig abzuwarten / und ohn sonderlich erhebliche Ursache / selbige nicht zu versäumen / da dann den Academisten / durch affigirung eines Zettels an das schwartze Brett / in Zeiten part davon zu geben / damit Sie nicht ihre andere Studia abbrechen / und vergeblich in das Auditorium kommen dürffen: Gestalt denn / um beßrer Ordnung willen / mit der / zu dem Ende verhandenen Glocke / wenn sie ihre Lectiones anfangen wollen / ein Zeichen gegeben werden soll.

§. 6.

Auff daß Sie auch wissen mögen / was Sie vor Auditores haben werden / so sollen Sie / wann Sie ein Collegium anfangen wollen / alle diejenigen / so solche Lectiones mit zu frequentiren gewillet / ihre Namen auffzeichnen lassen: Fals denn einer oder ander aus dem Collegio bleibet / haben Sie sich nach dessen Ursache zu erkündigen / und die Nachläßige zu bessern Fleiß anzumahnen.

§. 7.

Bey ihren Lectionen sollen sie sich der Kürtze / und alles deut und verständlich vorzubringen befleißigen / wie sie denn auch bey ihren Auditoren öffters nachzufragen / ob sie alles begriffen / und fals sich darunter einiger Mangel ereignet / haben sie solches mit deutlichen explicationen und repetitionen zu ersetzen.

§. 8.

Alle diejenige / so sich ihrer Information untergeben / sollen sie mit gleichem Fleiß und Treu unterweisen, keinen Unterscheid unter sie machen / oder einen / mit Versäumniß des andern / vorziehen / und die übrige zurück setzen.

§. 9.

Die vorhabende Systemata und Stücke der Disciplinen / welche sie vortragen wollen / sollen Sie / so viel es thunlich / in eine solche Methode und Compendium fassen / daß / fals es immer seyn kan / dieselbige in einem Jahre absolviret und zu End gebracht werden mögen / da denn ein jeder Academiste / solche / nach der Zeit seines Verbleibens allhier / ein oder mehrmahl / nach Gelegenheit abwarten / und seine Studia nach Befinden / so lange Er sich in der Academie auffhalten wird / weiter fortsetzen / und mit jedem Jahre / welches im Julio ausgehet / schliessen kan.

§. 10.

Wenn auch einige von den Academisten / privata Collegia zu halten verlangen / sollen sie denselben / so viel ihre publicæ Lectiones, und andere Geschäffte es zulassen / gern dienen / willfahren / und ihnen mit treuer Information, so wohl in ihren Logiamenten / als in der Academie, an Hand gehen / wogegen Sie gleichwol von denjenigen / die solche Collegia halten / eine absonderliche Ergetzlichkeit / (worüber zu jedermans Nachricht infra C. VIII. ein gewiß Reglement gemachet /) zu gewarten haben sollen.

§. 11.

Sie sollen mit veranlassen und befordern / daß auch hier in dieser Academie, so wohl als auf Universitäten / öffentliche Disputationes, Consultationes und Declamationes gehalten werden mögen / wozu Sie dann gute und nützliche Materien auszuwählen.

§. 12.

Sie sollen keine gewisse ferien halten / sondern / wenn wegen ein und anderer Verfälle / die Lectiones auff eine Zeit einzustellen / soll solches zuvor mit dem Ober-Hoffmeister / überleget / und dann / nach Gelegenheit der Zeit gewisse Tage dazu angesetzet werden / wobey aber / so viel müglich / die Zeit zu menagiren / und den Studien und Exercitien ihren unverrückten Lauff zu lassen.

§. 13.

Sie sollen nichts in öffentlichen Druck geben / welches nicht zuvor wäre durch den Ober-Hoffmeister / und übrige Professoren censiret / und approbiret worden.

§. 14.

Von allen gedruckten Disputationen / Orationen/und dergleichen / so sie gehalten/ sollen Sie alsobald dem Ober-Hoffmeister drey Exemplaria zustellen/davon er eins/bey der Academie behalten/ übrige beyde aber / der Fürstl. Bibliothec liefern lassen soll.

§. 15.

Sie sollen/so offt Sie von dem Ober-Hoffmeister in Consilium oder sonst beruffen werden/auff bestimmte Zeit erscheinen/von der fürgetragenen Sache / Ihre Meynung / nach bestem Ihren Wissen und Gewissen eröffnen/ auch unerfraget/alle Unordnung und Mängel/ so sie in Erfahrung gebracht/anzeigen.

§. 16.

Es soll auch keiner ohne erhebliche Ursachen und ohne Vorwissen und Verwilligung des Ober-Hoffmeisters verreisen.

§. 17.

Sie sollen unter sich selbst fried und einträchtig leben/und sich mit der Stelle/ so von Ihr. Durchl. jedem gegeben wird / contentiren/ auf daß also mit zusamen gesetztem Fleiß/der Jugend Bestes befordert werden möge.

§. 18.

Um mehrer Ordnung willen / soll von halben zu halben Jahren/Abwechselungs weise / und nach der Ordnung/wie sie anitzo stehen/einer von denen Professoren Decanus dieses Collegii seyn und heissen/welcher denn in denen Angelegenheiten/so ihr Collegium in specie concerniren/ die übrige Professores convociren / die Nothdurfft mit ihnen überlegen/und/was dienlich gefunden wird/ beschliessen mag; Wovon aber/ in benöthigten Fällen/ dem Ober-Hoffmeister/ Bericht zu ertheilen/und/ zu fernerer Verordnung und Genehmhaltung mit demselben zu communiciren.

§. 19.

Was nun in diesem Capite von den Professoren geordnet/darnach haben sich auch zum Theil Lectores Gallicæ & Italicæ Linguæ zu richten/ und die Academisten /weilen die Wissenschafft frembder Sprachen ein sonderlich ornament des Adels/in der Frantzösischen / und Italiänischen Sprache/fleißig zu unterweisen / nicht allein die Publicas Lectiones, in den bestimmten Stunden fleißig abzuwarten / sondern ihnen auch mit Privat-Stunden an Hand zu gehen/ und schließlich/nebst den Professoren/ alles dasjenige zu thun / und zu verrichten / was zu der Academie,und der Academisten Aufnahme und Besten gereichet.

CAP. IV.

Von den Exercitien-Meistern.

§. 1.

ALs es auch an dem/daß nebst den Studien/ die Ritterlichen und Hoff-Exercitia, junge Herrn/und von Adel nicht wenig recommendiren/ und zu einem vollkommenen Cavallier, dieselbe sonderlich requiriret werden / so sollen diejenigen/welche bey der Fürstl. Academie dazu bestellet / den Academisten alle verlangende Anweisunge darinnen geben/und nichts ermangeln lassen/ was zu deren Erlernung dienen kan.

§. 2.

Sie sollen/so wohl wie die andere/ des Ober-Hoffmeisters Amts-Gebote mit sonderm Fleiß und Treue/folge leisten.

§. 3.

Die ihnen assignirte Stunden sollen sie fleissig abwarten/ auff daß niemand dadurch in seinen Studiis und Collegien verhindert werde/ wie sie dann auch niemand durch allerhand ohnziemliche Persuasionen/ und Eingeben / von den Studien ab-und an sich ziehen sollen.

§. 4.

Sie sollen sich mit den vermachten Salariis vergnügen und über das/von den Academisten/ kein Geld oder Geldes-Werth prætendiren/viel weniger nehmen/ sondern einen so wohl / als den andern / ohne Unterscheid der Personen und Standes / mit gebührendem gleichem Fleiß/ Treu und guten Willen unterweisen.

§ 5.

Ausser denen Stunden/welche sie in der Academie abwarten müssen/stehet ihnen frey / auch andere vom Hofe/oder in der Stadt / zu informiren/jedoch ohne Vernachtheilung der Academisten.

§. 6.

Sie sollen nach der Ordnung/wie sich die Academisten auff der Reit-Bahn/wie auch auf dem Fecht-und Dantz-Boden anfinden/Ihnen/ ihre Exercitien/ohne Unterscheid der Personen und Standes/(ausser den Printzen vom Hause/) thun lassen/es wäre dann/ daß aus Civilité einer dem andern weichen wolte.

§. 7.

Des Exercitii mit dem Ballspielen / können sich die Academisten auch bedienen/doch mit solcher Maasse/daß andere angefangene nöthigere Studia und Exercitia darüber nicht versäumet werden/ zu welchem Ende dann / ohne speciale concession des Ober-Hoffmeisters/ so dem Ballmeister davon Nachricht zu geben niemande erlaubt seyn soll/zu andern Stunden/ als des Nachmittags biß 4. Uhr im Ball-Hause zu spielen/welche Zeit über auch alle andere/denen von der Academie,daselbst weichen/und ihre Partien/ biß nach 4. Uhr verschieben sollen. Des Freytags aber stehet jedem (jedoch nicht unter dem Gottesdienst/) das Ball-Hauß allezeit offen/ da hingegen am Sonntag/dieses Exercitium keinem verstattet ist.

§. 8.

Die Kriegs-Ubungen mit der Mousquete und Pique, sollen gleichfalls zu bequemer Zeit/ und auff gewisse Tage / als des Mittwochens/ und Sonnabends/gezeiget werden/wie auch das Voltigiren/wenn iemand dazu Belieben haben solte.

§. 9.

Wenn einer oder der ander / zu einem gewissen Exercitio sonderlich Belieben hätte/oder/daß er/wegen Kürtze der Zeit seines Hierbleibens/ privatim informiret zu werden/verlangete / soll ihm/oder demselben darunter zwar an Hand gegangen werden / jedoch daß davor ein mehres nicht/als was man unten Cap. VIII. verordnet/ genommen/und dabey niemand in den ordinairen Stunden versäumet/oder wegen Eiggennutzes/ Privat-Stunden zu nehmen obligiret werde.

§. 10.

Was im vorigen Capite, sonderlich §. 8. 12. 15. 16. und 17. wegen der Professoren verordnet/darnach haben sich auch die Exercitien-Meister zu richten/ zu welchem Ende dann solche Verordnung anhero repetiret werden kan.

CAP. V.

Von den Academisten/deren Doyen und Deputirten.

§. 1.

WJewohl nicht anders verhoffet wird / als daß alle diejenigen/ welche dieser bestellten Academie sich bedienen/und darinn sich begeben wollen/solche Disposition der Gemüther bey sich werden verspühren lassen / welche durch keinen Zwang oder Schärffe/zu demjenigen/wozu Sie ihre Schuldigkeit anweiset / gehalten werden dürffen/sondern vielmehr/den Trieb einer rechten genereusite bey sich mercken lassen werden/so ist doch auch/um besserer Ordnung willen / nöthig befunden/ sie gleichfalls mit gewisser Verordnung zu versehen / und dero Behueff / nachfolgende Leges und Statuta, wornach sie sich gehorsamlich achten sollen/zu verfassen.

§. 2.

Wer sich in diese Academie begeben will/ soll zum wenigsten Adelichen Standes / und eines ohnberuffenen Lebens und Wandels / auch einer/von denen dreyen/ im Heil. Röm. Reiche Teutscher Nation zugelassenen Christlichen Religionen beygethan seyn.

§. 3.

Es sollen diejenige / so offt erwehnter Academie sich zu bedienen entschlossen/bey dem bestellten Ober-Hoffmeister / sich gebührlich anmelden/von demselben weitere Nachricht/ und Anweisung erwarten/und/nachdem Sie recipiret/ und immatriculiret/ die verordnete Gelder vor die Entrée und ordentliche pension, gegen Qvittung auszahlen.

§. 4.

Die Immatriculation soll folgender Gestalt geschehen/daß sie in der Academie Matricul (1.) dero Namen/(2) das Hauß/woraus Sie entsprossen (3.) Ihr Alter/und (4.) den Tag ihres Antritts in die Academie, verzeichnen; wobey zu deren Belieben stehet/ihr gemahltes Wapen/ nebst einem anständigen Denckspruch/Sentenz, oder devise,hinzu zu fügen. Wie sie denn auch stracks Anfangs sich zu erklären haben/ wie lange sie etwan in der Academie zu bleiben gewilliget/ auch/ ob Sie nur die Exercitia oder Studia alleine/ oder beydes zugleich treiben wollen / da denn solches/nebst ihrer Ankunfft/ von dem Ober-Hoffmeister/dem Professori, Decano, und/ durch ihn/den übrigen Professoribus angezeiget werden soll/damit Sie um so viel mehr/sich darnach richten/und auff erforderten Fall derselben Eltern/Vormündern oder Anverwandten/von ihrem Verhalten Nachricht geben können.

§. 5

Sie sollen vor allen Dingen/die wahre Gottesfurcht und Erbarkeit vor Augen haben / das Gebet nicht hindansetzen/ aller ärgerlichen und spöttischen Reden von der Religion/ von GOttes Wort/ auch alles schändlichen Fluchens/ Schwerens / und Lästerns sich enthalten / den Gottesdienst und Bet-Stunden/an Sonn-und Feyer-Tagen/ohne sonderliche wichtige Ursache nicht versäumen / auch unter dem währenden Gottesdienst / alles unnütze Geschwätze / Gelächter / und Schlaffen/ meiden / um so wenig sich selbste/ als andere/in ihrer Devotion zu verhindern.

§. 6.

Sie sollen dem Ober-Hoffmeister / Professoren und Exercitien-Meistern/ mit gebührendem Respect und aller Bescheidenheit begegnen.

§. 7

Sie sollen sich mit iederman friedlich und verträglich begehen/absonderlich unter einander selbst/ sich für allen Zwist und Uneinigkeit hüten/und ihre Conduite also anstellen/ daß zu keiner Beschwerung /jemande Anlaß gegeben werde /weßwegen Sie sich denn einer allzu grossen Fami-

Familiarität/und alles daraus entstehenden groben Hand-Schertzes/ schmähliger hitziger und scharffer Worte/ so zu Uneinigkeit/ Unfrieden/ und Ungelegenheiten Anlaß geben / gäntzlich zu enthalten/ und sich hergegen aller modestie, und eines sittsamen Wandels zu befleißigen.

§. 8.

Wenn Sie von dem Ober-Hoffmeister citiret werden/ sollen Sie ohnweigerlich erscheinen/ was ihnen vorzubringen/gebührlich vernehmen/ bescheidentliche Antwort geben/und dessen Verordnung nachleben.

§. 9.

Sie sollen die Lectiones publicas, absonderlich diejenige / so sie einmahl angefangen / ohne interruption fleißig besuchen/im Auditorio nicht schlaffen/ schwatzen/ oder sich zancken / sondern mit Fleiß/ auff dasjenige / was ihnen gewiesen wird/sich appliciren/und also ihre Zeit wohl und nützlich anwenden.

§. 10.

Und wiewohl zu eines jeden Belieben stehet/ was er vor Collegia mit halten will / so soll doch derjenige/so einmahl ein Collegium, (es sey publicum oder privatum,) angefangen/ ohn sonderliche Ursache/ nicht draus bleiben / oder es gar quittiren/auff welchen/sich begebenden Fall/soll derselbe dem Ober-Hoffmeister/ und Professori, solches zuvor anzeigen/ und gebührender massen auffkündigen/ damit die in privatis Collegiis, Ihm offen gehaltene Stunden/alsdann andern zum besten angewendet werden können. Und da Sie etwas nicht recht verstanden/sollen Sie/ nach vollendeter Lection den Professorem um Erklärung und Erläuterung ansprechen / und denn alles / was Sie gehöret/ mit Fleiß repetiren/und sich zu Nutzen bringen.

§. 11.

Und gleich wie das Pretium Collegiorum privatorum, (drunten Cap. VIII.) auff ein leidliches determiniret/also soll auch ein iedweder/ so dergleichen halten will/ gleich Anfangs / bey der Eröffnung/die Helffte des gesetzten Quanti, und noch vor deren Endigung / oder / (falls in mittels einer und ander/aus erheblichen Uhrsachen verreisen/oder die Academie gar quittiren müste/) vor seinem Abzuge die andere Helffte/ ohnerachtet/der von ihm selbst etwan geschehenen Versäumniß unverwegerlich erlegen / und auszahlen.

§. 12.

Sie sollen/ um publica specimina ihrer Studien zu geben/zu Zeiten disputiren/und in Teutscher/Lateinischer/auch wohl in andern fremden Sprachen peroriren/wie Sie sich dann auch absonderlich die Lateinische/als eine hoch-nothwendige / und bey allen Nationen durchgehende Sprache / werden recommendiret seyn lassen.

§. 13.

Sie sollen / auff die zugelassene Exercitia, nicht zu viel Zeit legen / damit durch solche / die Studia literarum nicht verhindert werden.

§. 14.

Die Duelle, sind, und bleiben / absonderlich bey dieser Academie, bey höchster Ungnade verboten/und soll/ auff begebenden Fall/ es damit nach der / bey dieser Verordnung hinten angedruckten Sanction gehalten/und keiner darunter übersehen werden. In specie sollen die Scheltworte und Schlägerey mit Fäusten/über die gebührende Abbitte und Wiederruff/ mit dem Carcere bestraffet werden. Wer aber ohne Nothwehr/ zum Degen / oder andern tödlichen Gewehr greiffet/ soll ohn eintziges Nachsehen/aus der Academie, und nach Befinden/wol gar aus der Stadt und dem gantzen Lande relegiret werden.

§. 15.

Wenn jemand sich beleidiget / oder injuriret befindet/soll er nicht sein eigen Richter seyn/sondern dem Ober-Hoffmeister es vorbringen/welcher ihm denn gnugsame Satisfaction von dem Beleidiger schaffen soll. Wer aber dieses aus den Augen setzet/und selbst seine Revange nehmen will/der soll nicht allein in Straffe verfallen/sondern auch aller gebührenden Satisfaction verlustig seyn.

§. 16.

In Kleidungen sollen Sie sich erbar und propre halten/ Uberfluß / Stoltz / und Pracht aber / soll vermieden bleiben: deswegen Sie dann/ keine mit Gold oder Silber chamerirte/ brodirte/ und mit Galounen oder Frangen besetzte Kleider tragen/sondern sich dahin befleißigen sollen/wie Sie einander mehr in Tugend/ und Geschicklichkeit/als in prächtigen/ hoffärtigen/ und kostbahren Kleidern übertreffen mögen.

§. 17.

Uber Tisch sollen Sie/wie auch sonst/ mäßig und nüchtern leben/Füllerey aber / und verbothenes Zutrincken/fliehen und meiden.

§. 18.

Ohne beschehene Anmeldunge bey dem Ober-Hoffmeister/ oder wem in dessen Abwesenheit/ seine Function wird auffgetragen seyn/und ohne von demselben erhaltene Erlaubniß/ sollen Sie nirgends wohin/auch nicht bey Tage ausgehen/noch weniger die Nacht aussen bleiben/ oder anderswo hin verreisen.

§. 19.

Sie sollen keine Gäste mit an die Taffel führen/ weniger des Nachts in der Academie bey sich

sich behalten/wofern der Ober-Hoffmeister/aus sonderbahren Considerationen es nicht vergönnet.

§. 20.

Sie sollen den Gebäuden und Meublen/ keinen Schaden zufügen / ihre Stuben und Kammern sauber und rein halten/ und wie Sie selbige zu ihrer Ankunfft empfangen / also bey ihrer Abreise wieder liefern/was auch durch ihr Verursachen verdorben/ oder beschädiget / solches sollen Sie wieder gut machen.

§. 21.

Sie sollen keine geladene Büchsen in der Academie haben/ auch so wenig in/als ausser der Academie in der Stadt/oder auff den Wällen schiessen/ sondern sie sollen/ auff dem / ihnen angewiesenen Platze / oder vor dem Thor / im Schießen/wenn sie wollen/sich exerciren; wer dagegen handelt/ dessen Büchse soll dem Ober-Hoffmeister verfallen seyn.

§. 22.

Was oben/Cap. I. §. 8. wegen Vorsichtigkeit mit Feuer und Licht verordnet/solches haben die Academisten in specie, und zu ihren eignen Besten in fleißige Obacht zu nehmen.

§. 23.

Sie sollen sich alles Tumults und Geschreyes / so Tags als Nachts/ in und ausser der Academie enthalten.

§. 24.

Sie sollen ohne erhaltene Permission, ausserhalb der Academie nicht speisen/oder irgend wo zu Gaste gehen/ es wäre denn / daß von nahen Anverwandten / so dieses Ortes selten kämen/ durch passireten/und sie/ bey sich in der Herberge/zum Essen behalten wolten/welches aber ohne speciale Bewilligung des Ober-Hofmeisters nicht geschehen soll.

§. 25.

Wenn ein Printz in der Academie, sollen Sie/wenn das erste mahl zur Kirchen geleutet/ oder gegen dieselbe Zeit/ in dessen Anti-Chambre, oder auff dem Eß-Sahl sich einfinden / um Selbigen nach Hofe/ und in die Kirche zu begleiten.

§. 26.

Des Wildpret- und Vogel-Schiessens/ wie auch des Fischens / haben Sie sich gäntzlich zu enthalten/ wofern nicht einem oder andern / speciale concession von der gnädigsten Landes-Herrschafft/ deßwegen gegeben.

§. 27.

Wenn iemand/ (das GOtt verhüte /) mit ansteckender Seuche behafftet würde/soll er solches sofort anmelden lassen/und biß zur völligen Besserung/in die Stadt ziehen / woselbst Ihm denn/ohne seine Kosten/bequem Logiment und Verpflegung/wie ers in der Academie gehabt/ geschaffet werden soll.

§. 28.

Sie sollen dem Ober-Hoffmeister / so offt er an Ihrem Gemache anklopffen wird / die Thüren/so Tags/als Nachts/alsobald öffnen.

§. 29.

Sie sollen zu guter Frühe-Stunde aufstehen/weilen solche Zeit / zu den Studien am bequemsten.

§. 30.

Diejenige vom Adel aus dem Lande/so in der Academie gantz/oder zum Theil / frey gehalten werden/sollen so wenig den andern vorgezogen/ als denenselben postponirt werden / und wird deßwegen nicht der geringste Unterscheid gemacht/sondern sollen Sie allerseits gleiche Unterweisung und Avantagen zu geniessen haben.

§. 31.

Wer die Academie quittiren/ und anderwärts sich hinbegeben will / soll solches ein viertel Jahr vorher/ dem Ober-Hofmeister anzeigen/und indessen dahin sehen/daß/ vor dem Abzuge/ seine Creditores contentiret werden mögen: Zu welchem Ende dann auch der Decanus Collegii Professorum davon nicht weniger / als von deren Ankunfft / benachrichtiget werden soll. Wenn aber jemand/wegen unvermutheten Zufalles sich eilig von hier begeben muß / ist selbiger an diese Zeit so genau nicht verbunden: Jedoch müssen solche Fälle erheblich seyn / und ohne des Ober-Hoffmeisters Vorwissen / der Abzug nicht geschehen. Da dann zuvor ein jeder/zum guten Angedenck/ sein Conterfait der Academie zu hinterlassen/ gehalten ist.

§. 32.

Wenn etwan jemand die Zeit über / so Er in der Academie gewesen/mit Straffe belegt worden/soll Er/ weder mit Worten/noch Wercken/ iemahls darwider etwas vornehmen/sondern die Zeit seines Lebens / deßhalben zu frieden seyn/ und bleiben/ die übrige aber / ihm deßwegen nichts Verweißliches vorwerffen.

§. 33.

Weil auch beschwehrlich fallen wolte / wenn den Academisten etwas anzu zeigen/oder ihrentwegen etwas vorzubringen / Sie allerseits zusammen kommen zu lassen/so soll/nachdem die Anzahl jedes mahl groß oder klein / allezeit ein Doyen,und etzliche Deputirte/auß Mittel der Academisten/und zwar von den Aeltesten/ und deren gute Conduite bekannt / von dem Ober-Hoffmeister benennet werden.

§. 34.

Wenn demnach etwas kund zu machen/oder zu verordnen / so den Academisten insgemein angehet/hat der Doyen und die Deputirte / auff

Erfordern/ solches von dem Ober-Hoffmeister gebührend zu vernehmen/und den Übrigen hinwieder anzuzeigen.

§. 35.

Wenn hergegen auch / von den sämmtlichen Academisten/oder einem grossen Theil derselben/ dem Ober-Hoffmeister etwas vorzutragen/oder communi nomine zu suchen/ soll solches gleichfalls durch den Doyen und Deputirte geschehen.

§. 36.

Uber dem soll dieser Doyen und die Deputirte befugt und verbunden seyn/ wenn sie etwas unanständiges/ oder gegen die Ordnung lauffendes/bey einem oder andern/ absonderlich in dem Qvartier der Academie, wo Sie logiren/ wahrnehmen/ selbige mit guter maniere und in aller Freundschafft / davon abzumahnen / welches denn von ihnen bey Vermeidung ernstlicher Verfügung nicht anders/als mit aller Bescheidenheit/soll auff-und angenommen werden.

§. 37.

Wenn sie auch einige Unordnung bemercken solten / soll auff ihr beschehenes Anzeigen/ von dem Ober-Hoffmeister solches/so viel thunlich/ geändert und remediret werden.

§. 38.

Bey allen Vorfallenheiten / sollen Sie auch vor andern Adelichen Academisten/wegen dieser ihrer Bemühung und guten Conduite, womit Sie den andern vorgehen sollen/ billig den Vorzug haben/gestalt ihnen denn auch erlaubet/ des Tages/ohnangemeldet/aus der Academie zu gehen/ wenn Sie aber aus der Stadt verreisen wollen/haben sie solches / gleich denen andern/ anzuzeigen.

CAP. VI.

Von den Studien und Exercitien, so in der Academie getrieben werden sollen.

§. 1.

Wenn einer Adelichen Standes von Jugend auff seinen vornehmsten Zweck seyn lassen muß / wie er sich qualificirt machen möge/ dermahleins in Civil-Militair-auch Hoff- und Landes-Bedienungen /, nützlich employret zu werden/oder wie er den Seinigen selbst vorstehen/und mit reputation auff seinen Gütern leben könne; so ist ausser Zweiffel/daß zu solcher habilitirung nicht besser zu gelangen/ als an den Oertern / woselbst man zugleich allerhand anständige Studia und Exercitia treiben / frembde Sprachen fassen/ gute und honeste Conversation haben/auch anbey/ wie am Hofe zu leben/ sehen und erlernen kan ; Zu welchem Ende dann diese Fürstl. Academie also eingerichtet/ daß es an keinem / von erwehnten Stücken den Academisten fehlen soll.

§. 2.

Und zwar was die Studia belanget/ so sollen in Theologia die Dogmata fidei klärlich explicirет/ Religionis Christianæ historia, und absonderlich/ historia Reformationis fleißig dociret/ und hierin keine andere materien tractiret werden/ als welche zur Beförderung des wahren Christenthums dienen/ und ad formandum judicium de rebus Theologicis, einem jungen Herrn/und vom Adel/gute Anleitung geben.

§. 3.

Das Studium Juris privati,soll in der Academie gleichfalls fleißig / doch also getrieben werden/daß unnöthige Weitläufftigkeit vermieden/ und mit unnützlichen Controversien und materien/ niemand auffgehalten werde: Wie denn vornehmlich alles also einzurichten/daß der usus hodiernus, und was in Praxi obtinire / gezeiget werden möge. Dem Juri privato sollen vorhero Fundamenta Ethica, meistens/was die actiones morales betrifft/ kürtzlich præmittiret werden/wie es denn auch gleicher Gestalt/mit tradirung des Juris publici zu halten/nemlich/daß zuvor præcepta Politica præmittiret / und hernach ipsa Doctrina Juris publici, darauff gesetzet werden soll.

§. 4.

Historia civilis,tam universalis, quam particularis soll nach Gelegenheit der Zeit / und dero Auditoren/ gleichfals gelesen werden / so/ daß nach absolvirung historiæ universalis, sonderlich observiret werde/was in den beyden letztern Seculis, singulis annis in singulis Rebus publicis, meistens circa Regimina,sich zugetragen hat/wie die Regna und Respublicæ ihren Ursprung und Wachsthum genommen/auch wie Sie in decadence gerathen. Wobey denn nicht weniger Genealogia,Chronologia,und Geographia, mit allem Fleiß zu proponiren.

§. 5.

Die Oratoria und das Studium Eloquentiæ, soll gleich wie die andern Studia getrieben/jedoch vielmehr ipsa Praxi, als durch weitläufftige Præcepta gelehret / und öffters publicè peroriret werden: Wobey jederzeit solche materien zu choisiren/welche denen vom Adel / demnechst in allerhand occurrencen / am meisten zu statten kommen können.

§. 6.

In Matheſi, sollen die vornehmsten partes, absonderlich die / welche den Academisten am meisten nützlich/und gefallen möchten / tractiret werden: Wobey allezeit/ wo es nöthig/ die demonstrationes im Felde/ auff dem Observatorio,und zu Hause geschehen sollen.

Wer auch Belieben hat in Mechanicis was zu thun/dem soll dazu ebenmäßig / wie auch zu Lust- und Ernst-Feuerwercken / gründliche Anleitung gegeben werden.

§. 7.

In Sprachen soll publice, zur Lateinischen/ Teutschen / Italiänischen / und Frantzösischen Sprache/ Anweisung geschehen. Wer auch privata Collegia darüber zu halten gemeynet/ dem soll gleichfalls darunter willfahret werden; wie denn auch/ wenn jemand Belieben dazu haben solte/die Englische und Spanische Sprache/ privatim docirет werden kan.

§. 8.

Die Exercitia, sollen / durch alle Tage in der Woche/ gleich wie die Studien, (ausser des Freytags/so von aller Arbeit frey/) mit Fleiß getrieben werden/jedoch/ mit dem Unterscheide / daß die eine Halbschied der Academisten den einen/ und die andere Halbschied/den andern Tag/ und also Wechselweise reiten.

§. 9.

Es sollen auch die Academisten über das/ daß Sie in der Reit-Kunst wohl informiret/und mit guten Schul-Pferden versehen werden sollen/ wenn Sie so weit avanciret/ gnugsahme Anweisung zum Ring- und Kopff-Rennen, wie auch zu Pferde mit Pistolen nach einem Zeichen zu schiessen/ bekommen.

§. 10.

Mit dem Reiten/ soll zur Sommers-Zeit so früh angefangen werden / daß die Academisten alsdenn um 8. und des Winters um 9. Uhre damit fertig seyn / und hernach andere Studia vornehmen können.

§. 11.

Gleich wie das Reiten des Vormittags/ also soll das Fechten und Dantzen/wie auch Les exercices du Mousqvet, & de la Pique, nebst dem Voltigiren/des Nachmittags getrieben/ und unter solchen Stunden/keine andere Collegia,ohn/ was die Frantzösische Sprache betrifft/ gehalten werden.

§. 12.

Zum Scheiben-Schiessen/ haben Sie einen eigenen Platz/ woselbst sie sich auf gewisse Tage darinnen üben können.

§. 13.

Damit auch die Academisten in diesen Exercitien desto besser befordert werden mögen/so sollen/wie bißher/weil es die Nohtdurfft / und die Anzahl der Academisten erfordert/allemahl doppelte Exercitien-Meister unterhalten werden.

§. 14.

Zu welcher Zeit und Stunde diese Disciplinen/ Sprachen und Exercitien getrieben werden/ darüber soll alle halbe Jahr / oder so offt es nöthig/ eine gedruckte Schedula publiciret werden/wornach sich ein jeder richten/ und seine Zeit eintheilen könne.

CAP. VII.

Von den Commoditäten und Avantagen, so die Academisten bey dieser Academie zu geniessen.

§. 1.

Nachdem Ihr. Durchlaucht. Dero gnädigste Sorgfalt nicht allein dahin gerichtet/ wie die Academisten mit geschickten und tüchtigen Professoren/und Exercitien-Meistern/ sondern auch mit guten bequemen Logiment, und guten Traitement versehen werden mögen / dero Behueff denn / bißhero schon grosse Kosten angewandt sind/und zu beständigem Unterhalt/noch täglich angewendet und vergrössert werden: So hat man / zu mehrer Nachricht / diese Verordnung mit inseriren lassen / wie die Academisten accommodiret werden sollen.

§. 2.

Uber die Commodität / so Sie haben / daß Sie mit wenig Kosten/sich in allen wohlanständigen Studien, Sprachen/und Ritterlichen Exercitien perfectioniren können / sollen sie auch mit meublirten Gemächern guten Betten/ und aller Zubehör / zur Gnüge versehen werden/ so daß Sie selbsten dieserwegen / nicht die geringste Depense machen dürffen.

§. 3.

Mit nothdürfftigen Brenn-Holtz und Licht/ werden sie gleichfalls frey gehalten / jedoch/ daß mit dem Feuer und Licht/ nicht allein behutsam/ sondern auch sparsam umzugehen / und auf die Diener acht zu haben / daß sie nichts verschleppen/oder unnöthiger Weise verthun.

§. 4.

Belangend die freye Kost / so sollen Sie allemahl/ jedoch ohne unnöthigen Uberfluß / also tractiret werden/ daß Sie mehr Uhrsache es zu rühmen/ als etwas daran zu desideriren haben werden.

§. 5.

Weil es auch ein grosses/wenn man ein regulier-Leben führen/und alle/sonst öffters/ an andern Orten vorfallende Ungelegenheit und Unordnung evitiren kan/ so ist es nicht unter die geringsten Avantagen dieser Academie zu rechnen/ daß

daß den Academisten / zu allen Debauchen, die Gelegenheit guten theils abgeschnitten / und sie sich nicht leichtlich einiger Ungelegenheit / und querelen, (woferu sie sich nicht selbsten / muthwilliger weise hinein stürtzen wollen/) zu befahren.

§. 6.

Nicht weniger gereichet zu der Academisten grossen Nutzen und Vortheil / daß Sie Permission haben / den Fürstlichen Hoff zu frequentiren / und denen angestellten Divertissementen / Ballen / und dergleichen mit beywohnen / und von der daselbst vorfallenden honesten Conversation, mit profitiren können. Extraordinarie aber / sollen Sie / wenn frembde Herrschafft gegenwärtig / oder sonderliche Veränderungen angestellet / gleichfalls zu Hofe geruffen werden.

§. 7.

Es soll Ihnen / wie auch den Professoren / die Fürstliche Bibliothec allhier offen stehen / selbige zu perlustriren / auch gegen auszustellenden Schein / auff eine Zeit von 4. Wochen / Bücher daraus zu leihen. Sie haben sich aber allerseits wol vorzusehen / daß dieselbige nicht verwarloset / besudelt / oder auff einige Manier e beschädiget werden. Wer aber solche Bücher sich länger bedienen wil / soll / nach Ablauff bemeldter 4. Wochen / darüber einen neuen Schein von sich geben.

§. 8.

Zu sonderlicher Avantage, dieser Academie, gereichet auch unter vielen andern / daß die Academisten mit vielen und beschwehrlichen Ausgaben / wie sonst bey den meisten Academien zu geschehen pfleget / nicht incommodiret werden.

§. 9.

Endlich / die übrigen Commoditäten / so bey dieser Academie zu befinden / mit stillschweigen vorbey zu gehen / so ist doch dieses noch absonderlich zu erwehnen / daß offthöchstgemeldte Ihre Durchl. Sich gnädigst dahin erkläret / diejenigen Academisten / (absonderlich die Landes-Kinder /) so sich gnugsam habilitiret / vor andern / bey allen Vorfallenheiten / gnädigst zu consideriren / und würcklich zu befordern: Wie denn schon ein gut Theil derselben / in der That gnädigst accommodiret / so daß diese Academie, als ein Seminarium Reipublicæ, woraus zu allen Ständen und Bedienungen / demnechst tüchtige Subjecta genommen werden können / billig zu æstimiren.

CAP. IIX.

Von den Geldern, so für die Entrée und ordinaire Pension, wie auch für Privat-Collegia und Exercitia, bey dieser Academie gezahlet werden müssen.

§. 1.

OB zwar die Einrichtung und Unterhaltung dieser Academie, sehr grosse spesen erfordert / so haben doch Ihre Durchl. ein gar leidliches / und zu Bestreitung der erforderten Kosten / ein gantz unzulängliches quantum, für den obberührten Unterhalt / Logirunge und Unterweisung / wie hernach folget / gnädigst determiniret.

§. 2.

Eine Fürstl. Person giebet zur Entrée 150. Thaler / eine Gräfliche 100. und die von Adel / 50. Thlr. und wird hieran nichts gekürtzet / Sie seyn inn- oder ausserhalb der Academie logiret.

§. 3.

In specie soll vor die Bügel / Spitz-Ruhten / Ringe / und Ring-Rennen / auf der Reit-Schule / absonderlich nichts bezahlet werden; Die Lantzen und Köpffe aber / wie auch Fecht-Degens / Dantz- und Fecht-Schuhe muß ein jeder ihm selbst schaffen / wie denn auch von niemande Neu-Jahrs Geschencke / und dergleichen extraordinair-depensen zu fordern / oder zu geben: Blosserdinge wird wöchentlich einmahl / nach eines jeden Belieben / in die dazu verordnete Arm-Büchse / ein geringes gesteuret.

§. 4.

Zur ordinairen Pension geben jährlich die Fürstl. 600. Thlr. die Gräflichen 500 Thlr. und die übrigen 300. Thlr. Welche Pension denn vor das erste halbe Jahr / bey der Entrée mit ausgezahlet / und so weiter von einem halben Jahre zum andern / ohne manquement prænumeriret werden soll / da dann solches Geld dem Ober-Hoffmeister alsofort geliefert / und von Ihm hinwieder demjenigen zugestellet werden muß / welcher die Einnahme und Ausgabe zu führen hat.

§. 5.

Die Hoffmeister / welche einige mit sich bringen / wofern dieselbe in der Academie logiren / auch die Studia und Exercitien mit treiben wollen / müssen eben so viel / wie die Academisten / bezahlen: Sonst aber / wenn sie gedachter maßen / keine Exercitia oder Studia treiben / sollen Sie nur 150. Thaler vor die Taffel / und 36. Thaler wegen des Logiments / entrichten.

§. 6.

Diejenige / welche sich ausser der Academie mit Kost und Unterhalt versehen / und in der Academie Gebäude nicht mit bleiben können / behalten völlige Freyheit / aller Exercitien und Informationen / gleich andern Academisten / sich mit zu bedienen / und dürffen davor / mehr nicht / als die Helffte der ordinairen Pension, nemlich 150. Thaler bezahlen; jedoch von halben Jahren / zu halben Jahren / wie oben gemeldet / anticipando zu erlegen. Sie bleiben aber nichts desto weniger / den Legibus Academicis unterworffen / und ist ihnen / des Abends / nachdem / auf der Academie mit der Glocke gegebenen Zeichen / aus ihren ordinairen Logir, länger zu bleiben nicht verstattet / oder ihre Wirthe schuldig / das Hauß ihnen länger offen zu halten.

§. 7.

Wer aber in der Stadt nur das blosse Logiment nimmet / und auf der Academie der freyen Tafel / wie auch aller Informationen mit genisset / selbigen können deswegen an der ordinairen Pension, nicht mehr als 36. Thaler / gekürtzet werden.

§. 8.

Was den Professoren / auch Sprach- und Exercitien-Meistern / vor Privat-Information zu entrichten / und in wie viel Monathen ohngefehr jedes Collegium zu absolviren / solches ist / damit es so wol bey der Academie, als auch auswärtig / zu jedes Nutz komme / und niemand hierinn übersetzet werde / in nachfolgender Tabelle specificiret / und / in regard der schon habenden ordinairen ansehnlichen Salarien, das Honorarium geringer / als sonst an andern Orten / determiniret: Wobey doch dieses zu observiren / daß / wenn durch Versäumniß / oder Verhinderung der Academisten / die solche Collegia privata halten / selbige in bestimmter Zeit nicht zum Ende gebracht werden können / sie deswegen nach Proportion solcher Zeit / den Professorem absonderlich zu contentiren: Eine geringe Zeit aber / von etlichen Wochen / und wenn es nicht ein Monath übertrifft / soll nicht attendiret werden: Wie dann auch die Professores, wann wegen ihrer eigenen impedimenten / die gesetzte Zeit nicht zulänglich seyn wil / deßfalls nichts zu prætendiren.

	Monathe.	Reichsthl.
Collegium Rhetoricum & Oratorium.	6	20
Stili & humaniorum literarum.		
quartaliter - - - -		— 10
Logicum. - - -		3 12
Metaphysicum, in primis Doctrinæ causarum. - -		3 10
Physicum experimentale. - -		6 24
Ethicum. - - -		6 20
Politicum. - -		5 16
Historicum. - *quartaliter.*		— 10
Genealogicum. - -		6 20
Geographicum. - -		4 12
Arithmeticum. - -		3 10
Geometricum Practicum. -		6 24
Architecturæ Civilis. - -		6 24
Militaris, s. Fortificat. - -		6 24
Pyrobolicum. - - -		3 18
Astronomicum. - -		3 12
Opticum. - - -		3 12
Institutionum Jur. Civ. - -		9 40
Examinatorium ad Instit. - -		6 20
Pandectarum s. Digestorum. -		15 60
Examinatorium ad Digesta. -		12 30
Juris Feudalis. - -		4 12
Juris Publici. - -		9 30
Grotianum de Jur. B. & P. -		9 30
Practicum Juris. - -		3 12
Theologicum. - *quartaliter.*		— 10

Den Sprach und Exercitien-Meistern / (worunter aber das Reiten nicht mit zu verstehen /) Monatlich vor die Stunden 2. Rthr.

§. 9.

Wenn über jetzt specificirte / noch andere Casus, wegen der geordneten Gelder / oder auch andere Dubia vorkommen solten / hat der Ober-Hofmeister darüber zu disponiren / und ein gewisses zu verordnen.

§. 10.

Damit auch diese Ordnung einem jeden / um so vielmehr in frischem Andencken bleiben möge / so soll dieselbe / alle Montage / nach jedem Quatember / in præsentz aller und jeder von der Academie, daß keiner ausbleibe / noch einzige Unwissenheit vorzuschützen / Ursach habe / von dem Professore Eloquentiæ, klar und deutlich im Auditorio abgelesen werden.

Und dieses sind nun der Fürstlichen Academie Satzungen und Statuta, welchen / ein jeder / den sie angehen / ohnausgesetzet nachzuleben: Wie denn nicht zu zweiffeln / daß / wenn ein jeder dieser wohlgemeinten Verordnunge / also gebührend / und mit Fleiß nachkommet / es werde dern nützliche und gute Effect, daran so bald verspüret werden: Damit auch dieselbe / um so viel bessern Nachdruck haben möge / so ist Ihrer Durchlauchtigkeit gnädigster Befehl / dieser Verordnung in keinerley Wege zu contraveniren / sondern dieselbe in allen Clausulen und Puncten / bey Vermeydung willkührlicher Straffe / und deren schweren Ungnade / gebührend nachzukommen. Uhrkündlich Ihr. Durchl. eigenhändiger Unterschrifft / und beygedruckten Insiegel. Geben in Dero Residentz-Stadt Wolffenbüttel / den 18den Jun. 1710.

L.

Hertzogs Anthon Ulrichs zu Braunſchweig und Lüneburg Religions-Verſicherung, daß ob Er wohl zu der Römiſch-Catholiſchen Religion getreten/ Er dennoch in ſeinen Landen weder in Eccleſiaſticis noch Politicis einige Neuerung machen wolle/

de Anno 1710.

VOn GOttes Gnaden/ Wir Anthon Ulrich/ Hertzog zu Braunſchweig und Lüneburg/ thun hiermit kund und bekennen/ nachdem Wir aus beſonderen GOtt und Uns zum beſten bekannten Urſachen/ bewogen worden/ zu der Römiſch-Catholiſchen Religion zu treten/ Wir aber wol vermuthen/ daß dadurch bey Unſerer der Augſpurgiſchen Confeſſion beygethanen getreuen Landſchafft und Unterthanen/ die Beyſorge erwachſen/ ob möchten Wir in Eccleſiaſticis & Politicis allerhand Neuerungen machen/ inſonderheit die Römiſch-Catholiſche Religion in dieſen Unſern Braunſchweigiſchen Landen wieder einführen/ und Unſere Unterthanen/ zu deren Bekenn- und Annehmung nöthigen und veranlaſſen/ ſo haben Wir/ daß von ſolchen Gedancken Wir weit entfernet/ und nicht geſonnen ſind/ gegen den Religions-Frieden einige Reformation oder Gewiſſens-Zwang zu introduciren/ hiemit öffentlich bezeugen und declariren/ auch zu mehrer Beruhigung Unſerer getreuen Lande und ſämmtlicher Unterthanen/ nachfolgende Verſicherung wiſſend- und wohlbedächtlich von Uns ſtellen wollen.

I. Erinnern Wir Uns gnädigſt gar wohl derjenigen Reverſalien/ welche bey antretender Landes-Regierung zur Aſſecuration der Evangeliſchen Religion Unſerer getreuen Landſchafft gegeben worden/ und Wir noch kürtzlich wieder confirmiret haben/ und gleichwie derſelben darinnen feyerlich und bey Unſern Fürſtlichen Würden und Ehren verſprochen worden/ daß Sie in ihren dreyen Ständen auch eines jeden Standes ſonderbare Glieder und Unterthanen/ bey freyer Ubung der ungeänderten Augſpurgiſchen Confeſſion, dem Corpore Doctrinæ Juliæ und der darinn verfaßeten Evangeliſchen Glaubens-Puncten ungekräncket gelaſſen werden/ auch wenn etwas/ ſo vorgedachten ſymboliſchen Büchern zuwider/ vorgenommen würde/ vorgedachte Unſere Landſchafft und Unterthanen an ſolche widrige Puncte nicht verbunden/ noch ſie dieſelbigen anzunehmen ſchuldig/ ſondern bey der bekannten Evangeliſchen Lehre beſtändig zu verharren befuget/ und mit ihren Paſtoribus und angehörigen Leuten Unſerer geiſtlichen Jurisdiction und Juris Epiſcopalis, und was demſelben desfalls anhängig iſt/ ſo viel ſolche widrige Actus anlanget/ entfreyet ſeyn ſollen/ alſo verſichern Wir hiermit nochmahls gnädigſt/ daß es dabey fernet ſein ungeändertes Verbleiben/ und Unſere getreue Landſchafft und Unterthanen dargegen in keine Wege beſchweret und beunruhiget/ keine Neuerungen weder in dem Evangeliſchen Gottesdienſte/ noch denen gebräuchlichen Ceremonien gemacht/ ſondern es überall bey der bisherigen Obſervanz gelaſſen/ auch jedem ſeine Gewiſſens-Freyheit ungekräncket gegönnet werden ſolle. Und nachdem

II. In dem Weſtphäliſchen Friedens-Schluß deutlichen Verſehung geſchehen/ wie mit denen Klöſtern/ Kirchen/ geiſtlichen Güthern/ Stifftungen und Gefällen es gehalten werden ſolle/ Wir auch ſolcher ſanctioni pragmaticæ und hochverpönten Reichs-Geſetzen entgegen zu handeln/ und bishero in Beſitz gehabte Kirchen/ Capellen/ Stiffter/ Clöſter/ Hoſpitalien/ Stifftungen/ geiſtliche Güther und deren Gefälle zu entziehen/ und davon ein oder ander Stück/ auch die auf Unſerer Fürſtlichen Reſidentz und Häuſern befindlichen Capellen nicht ausgenommen/ denen Römiſch-Catholiſchen zuzuwenden/ Uns niemahls zu Sinne und Gedancken nehmen werden; als haben Wir zum Uberfluß auch ſolches hiemit auf das allerverbindlichſte verſprechen wollen. Wie wir denn auch

III. Bey demjenigen/ was in der am 10. Decembris 1636. in Unſerm Durchl. Geſammt-Hauſe concertirten/ und als ein immerwährendes Grund-Geſetze derſelben von allen Unſern Räthen/ mittelſt würcklicher Pflicht und beſtärckender Haupt-Verfaſſung/ §. 7. enthalten/ es ohnveränderlich laſſen/ und keinen/ der nicht der in Unſern Landen eingeführten Evangeliſchen Religion von Hertzen zugethan/ in Unſere Raths- und andere Collegia, worunter auch das von engern und gröſſern Ausſchuß getreuer Landſchafft mitzurechnen/ admittiren/ ſondern vielmehr diejenigen/ wider die ſich einiger beſtändiger Verdacht disfalls ereignen wird/ ſo fort dimittiren/ auch an Unſerm Hofe/ außer einen oder höchſtens zwey Römiſch-Catholiſchen Geiſtlichen/ der nur die Sacra zu Unſerer privatim haltenden Andacht Uns adminiſtrire/ keine mehrere Römiſch-Catholiſche Geiſtliche/ am allerwenigſten aber jemanden aus dem Jeſuiter-Orden toleriren wollen/ ingleichen wollen wir ſo wenig bey Hofe (außer diejenigen/ ſo allbereits in Unſern Dienſten ſtehen) zu Adelichen und andern

dern anſehnlichen Bedienungen/ als auch in Städten/ und auf dem Lande zu Amts- und Gerichts-Functionen einige andere beſtellen/ als welche der Evangeliſchen Religion zugethan. Und als

IV. Wir nicht gemeynet/ Unſern Nachfolgern an der Regierung in denen ex ſuperioritate territoriali ihnen competirenden Juribus Sacrorum & Epiſcopalibus zu præjudiciren/ noch in Unſerm Fürſtenthum und Landen circa Eccleſiaſtica eine andere und höhere Gewalt zu agnoſciren/ ſo befehlen Wir Unſern geheimbden und Conſiſtorial-Raths-Collegiis hiemit gnädigſt/ daß ſie nicht allein ſolche hohe Jura wohl und genau obſerviren/ und denenſelben in keine Weiſe einigen Abbruch geſchehen laſſen/ ſondern es hat in ſpecie das geheimbde Raths-Collegium dasjenige/ was ad ordinandam & tuendam Religionem Eccleſiaſticam in Unſern Landen gereichet/ ingleichen die Negotia, ſo im Reiche und aus denen Comitiis Imperii der Evangeliſchen Religion halber vorkommen/ zu reſpiciren/ und die deswegen verlaßende Reſcripta und Verordnungen von Unſers freundlich geliebten Herrn Sohns und Erb-Printzens Liebden unterſchreiben zu laſſen oder ſelbſt ex Commiſſione noſtra ſpeciali, ſo wir unſern geheimbden Räthen hiemit ein- vor allemahl ertheilen/ zu unterſchreiben. Das Conſiſtorium aber bleibet bey der Expedition derer bishero darinnen tractirten Negotiorum, und hat ſich nach der jüngſt publicirten Kirchen-Ordnung und andern aus Unſerm geheimbden Raths-Collegio ihme zukommenden Verfaſſungen zu richten/ wenn aber etwas vorfällt/ ſo das Exercitium der Evangeliſchen Religion einiger maßen concerniret/ ſeynd die deswegen ergehende Expeditiones ebenfalls von dem dirigirenden Conſiſtorial-Rathe ex ſpeciali noſtra Commiſſione zu vollziehen/ die Diſpenſationes und andere Anordnungen aber/ ſo mit dem Puncto Religionis und Evangeliſchen Gottesdienſte/ keine Verwandtnis haben/ behalten wir Uns bevor/ doch wollen wir auch darinn Uns nach dem Gutfinden Unſers der Augſpurgiſchen Confeſſion zugethanen geheimbden Raths-Collegien auch denen in der Evangeliſchen Kirche recipirten Principiis richten/ und alles/ was Unſern Unterthanen anſtößig ſeyn kan/ nach Möglichkeit vermeiden. Damit auch

V. Dieſe Unſere mit gutem Vorbedacht ertheilte gnädigſte Verſicherung jederzeit obſerviret/ und derſelben in keinem contraveniret werde; ſo befehlen wir Unſern ſämbtlichen Raths-Collegiis und getreuen Landſchafft/ binden ihnen auch auf ihre Uns geleiſtete Huldigungs- und andere Pflichten und Gewiſſen hiermit ein/ daß ſie darauf genaue Acht haben/ und derſelben nichts zugegen vornehmen laſſen/ ſondern wenn dergleichen etwas zu ihrer Wiſſenſchafft gedeyen ſolte/ ſolches ſo fort Uns zu Remedirung unterthänigſt anmelden ſollen/ wie Wir dann dergleichen Vorſtellungen und Erinnerungen jederzeit gnädigſt gerne hören und annehmen/ und deswegen einige Ungnade ihnen nicht wiederfahren laſſen wollen. Es ſollen Uns auch

VI. Von dieſer Unſerer denen Reichs- und Unſers Durchlauchtigſten Hauſes Fundamental-Geſetzen/ conformen Obligationen und wiederholten Verſprechen keine von denen Römiſch-Catholiſchen etwa geſchehende Proteſtationes oder Contradictiones, auch keine Statuta oder Decreta Politica & Eccleſiaſtica, viel weniger einige Päbſtliche Diſpenſationes befreyen/ ſondern Wir wollen denſelben aufrichtig und ohne einige Reſervation nachleben/ alles bey Unſern Fürſtlichen Würden/ Ehren und wahren Worten/ treulich und ohne Gefährde. Zu mehrer Uhrkund haben Wir dieſe Unſere Verſicherung verſchiedene mahl originaliſiren laſſen/ damit ſie ſo wohl Unſern Raths-Collegiis als getreuen Landſchafft in allen dreyen Curiis communiciret werden könne/ ſelbige auch mittelſt Unſerer eigenhändigen Unterſchrifft und Inſiegels vollzogen. Geſchehen Wolffenbüttel/ den 27. Martii, 1710.

Anthon Ulrich.

(L. S.)

SUPPLEMENTA.

LI.

Ubergabs-Brieff/ worinn Henricus von Homborg bekennet, daß er ſein Erb-Schloß Lawenſtein dem Hertzoge von Braunſchweig geſchencket, und ſolches vor ſich und ſeine Erben von Jhm zur Lehen genommen, de Anno 1247.

HEnricus Dei gratia Miles dictus de Homborck, Omnibus quibus hoc ſcriptum fuerit præſentatum in perpetuum. Quoniam omnia ſimul cum tempore a memoria evaneſcunt, facta digna memoriæ ſcriptis non immerito committuntur ad cautelam. Ad notitiam ergo omnium, tam futurorum quam præſentium, volo pervenire, quod ego de communi omnium hæredum meorum voluntate pariter & aſſenſu, caſtrum Lewenſtein dedi Illuſtri Domino meo Duci de Brunſuic & ſuis hæredibus in proprium & ab ipſo recepi in Pheodo: Similiter & mei hæredes, dictum Caſtrum a Duce de Brunſvic in pheodo perpetuo recipient & tenebunt. Sane ut hoc factum meum à nullo poſſit proceſſu temporis immutari, præſens ſcriptum inde confectum, ſigillo meo ad veritatis judicium communivi.

Hujus rei teſtes ſunt, Hermannus Laicus, Gerhardus de Houvardeſſen, Baldejoinus de Blanckenborch, Henricus Advocatus de Tſellis, Henricus de Oſinge, Herwicus filius ſuus, Hartmannus de Oſbernehuſen, Thidericus de Arca, Everhardus de Oden, & alii quam plures. Acta ſunt Tſellis, Anno Dominicæ Incarnationis 1247. in Commemoratione Pauli.

LII.

Wiederkauffliche Verſchreibung derer Hertzoge Erneſti und Wilhelmi von Braunſchweig/ über das Hauß Lutter, Grafſchafft Weſterhofe/ das Gericht und Vogtey zu Bercke/ Krafft welcher ſie ſolche dem Biſchoff Ottoni zu Hildesheim verkaufft, de Anno 1323.

VAn Gades Gnaden, Wy Ernſt/ Wilhelm und Johan Brödere/ Hertogen tho Brunſchwig ꝛc. Bekennet openbar in düßem Breve/ dat wy hebbet verkofft uſe Huß tho Lutter/ alſe et Herr Johann von Oberg hadde/ mit Gerichte/mit Töllen/mit Voegedie/mit Lüden/ mit Förſte/ mit Ackere/ mit Holte/ mit Felde/ mit Watere/ mit Weide/ mit allen Rechte und mit aller Nutt/ und de Graffſchop Weſterhoffe mit allem Rechte und alle Nutt/ de Herr Hinrick von Steinberge mit der Graffſchop hadde/ und dat Gerichte tho Barcke und Vogedie in dem Dörpe darſülves/ de Vogedie und Denſte tho Mötlingerode unde tho Gyſtorp/ dat Gut Engelhardis van der Soſe/ dyße Dörpe Gilderkiſſen und Woltbrechthuſen mit den Leſenberge/ mit allem dem dat dartho höret mit aller Nütte und mit allem Rechte alle düſe vorbenoembte Gerichte/Dorpe und Güter Herr Ludolph von Meden/ und Herr Burchardt von Wildenſen hatten/und alſo gedahn Gut tho Lindow alſe we et affgekofft hebbet/ Alberte van der Rume/ mit allem Rechte und aller Nutt/ dem Ehrſamen Herrn Biſchop Otten tho Hildenſen/ ſynen Nakömelingen dem Capittele und Stichte darſülves vor drey duſent und ſöſtig Marck lödiges Silbers Brunſchwigiſcher Wichte und Witte/ des Geldes hebbet de vorbenömte Biſchop gegeven Herrn Johann von Oberge veertheinhundert Marck/ de he an dem Huſe tho Lutter hadde/ und drey hunder Marck vor ſynen Erven Borghoff darſülves/ und vor de Gülde de dartho hört/ he heffet es ock gegeven twey hundert Marck Herrn Hinricke von Steinberge/ de he hadde in der Grafſchap tho Weſterhove/ und in anderer Nütte/ die hiervor beſchreven ſteith/ und twey hundert Marck Herrn Ludolphe von Meden/ und Herrn Burcharde von Wildenſen/ de ſe hadden in dem Gerichte tho Barcke/ und in andern Gerichten/ Dörpen und Gude/ als hiervor beſchreven ys/ des wyſe we in düßem Breffe de vorbenömbten Herrn Johanne von Oberge/ Herrn Hinrick von Steinberge/ Herrn Ludolphe von Meden/ und Herrn Burchhardten von Wildenſen an den vorbenömbten Biſchop Otten/ ſyne Nakömelinge/ und an ſyn Capittul und Stichte/ dat ſe ſitten en tho der Löſe mit dem Huß tho Lutter/ mit den Graffſchoppen und Gerichten/ und mit dem vorſchreven Gude/ licker wiſe/ alſe ſe es vore faten/ dyßes vorbenömbten Geldes ſeynd ock ös worden ſöſtig Marck vor dat vorbenömbte

nömbte Albertis Gut van der Runne/ darenboven hebbe wy es upgeböret ſevenhundert Marck deſülven Geldes/ ſchal ock Biſchop Otto edder ſyne Nakömelinge verbuwen in dem Huß tho Lutter twey hundert Marck/ wat man da nicht verbuwet/ deſſen dörffe wy öhne nicht gelden/ Sprickt aber der Biſchope edder ſyne Nakömelinge twey hundert Marck ſyn verbuwet/en wille wy des nicht geloven/ ſe ſchöllet et ös bewyſen mit tween bedernen Mannen/ alſe recht ys und dar ſcholle wy uns angenögen laten/ dyßes Kopes wille we und ſchollet Biſchop Otten/ ſyner Nakömlinge/ ſynes Cappittels edder Stichts Rechte weren weſen/ wor es en not ys, und wann man es van öß eſchet/ und by Namen vor uſe Moder Fr. Agneſen/ icht ſe dar wat anſprickt/ dyßes Huſes Graffſchop und Gerichte/ und alle des dat hievor benömet ys/ en mögen wy nicht wedder köpen/ by Herrn Johannis Live van Oberge des Eldern/ na Herrn Johannis Dodde/ wanne we dat vorbenömbet Huß und Gut willet wedder kopen/dat ſchülle we dem vorbenömbten Biſchop edder ſyne Nakömelinge wetelicken laten vorweten vor Sünte Michaelis Dage/ und van demſelben Sünte Michaelis Dage/ de denn mittelſt kümpt fort over twey Jahr ſcholle we beret hebben tho Sünte Michaelis Dage in der Stadt tho Hildenſen/ uppe dem Huſe tho Stewerwalde/ edder in der Stadt tho Allfelde/ wor man et eſchet/ de vorſchrevene drey duſent und ſöſtig Marck lödiges Sülvers Brunſchwigiſcher Wichte und Witte/ ſo ſchal ock deßülve Biſchop edder ſyne Nakömelinge uthleggen dat Geldt/ und de by dem Gelde ſyn/ vor alle den/ de dor dat Sticht dohn und laten willet/ und wor ſe dat vermögen/ und wenn we dit Geldt böret hebbet/ alſe vorſchreven ys/ ſo ſchall men öß unde uſen Erven dat Huß tho Luttere/ de Graffſchop tho Weſterhoven/ dat Gerichte tho Barcke/ und alle dat Güt/ dat hiervor benömet ys/ wedder antwörden/ ledig unde loß tho demſülven Sünte Michaelis Tage/ alſe vor beſchreven ys. Were ock dat dyt Huß/ eer dyßer loſe verloren worden/ dat Godt nich enwille/ unde gebracken worde/ So ſcholle we dem Biſchoppe edder ſynen Nakömelingen unde Capittele helpen mit vuller Macht dat Huß wedder buwen unde beſerden/ alſe ſe et vore hadden. Wörde et aver beſatt/ ſo ſcholde we öhn helpen ein Huß darby buwen/ wo et deme Sticht allerevenſt kehme/ unde helpen en mit aller uſer Macht/ alſe lange wente ehn dat Huß tho Lutter wedder wörde/ tho ſodanen Rechte/ alſe ſe et vor hadden. Enkünde ock deſülve Biſchop edder ſyne Nakömelinge und dat Capittel unde we/dat vorgenömte Huß tho Lutter/nich wedder gewinnen/ ſo möchte wy dat Huß dat nye ys gebuwet worden/ mit dem Gude/ dat vorſchreven ys/ wedder köpen/ licker wyſe/ alſe nu dat Huß tho Lutter. Wörde ock dat Huß tho Lutter gebrocken/ unde nein Huß wedder gebuwet/ ſo ſcholde we behülpig weſen mit vuller Macht/ unde mit guden Truwen deme vorbenömeten Biſchop/ ſynen Nakömelingen und dem Capittele tho bekrechtigende/ alle dat vorgeſchrevene Gut unde Gülde/ alſe lange wente dat Huß wörde wedder gebuwet. Were ock jennig Gut/ dat hörde tho dem vorſchrevenen Huß/ edder dat lege in den Gerichten/ de dartho benömet ſyn/ edder dat lege in der Graveſchop tho Weſterhove/ edder in dem Gerichte tho Barcke/ dat van uſer wegen uthefründe/ alſe gedahn Gut/ mochte derſülve Biſchop Otto edder ſyne Nakömelinge wedder löſen/umb alſo gedahn Geld/ alſe et uthefstunde/ unde wat ſe uthgeven in dyßer wyſe/ dat ſchulde we en wedder geven/ mit der Summen des Geldes/ alſe hier vorſchreven ys.

We bekennet ock/ dat we hebbet gelavet unde lawet an trüwen dyßeme Breve/ deme vorbenömeden Biſchop Otten/ ſynen Nakömelingen/ unde dem Capittele tho Hildenſen/und tho ehren Handen/ Herrn Conrade van Saldere/ Herrn Johanne van Oberge/ Herrn Hinricke und Herrn Aſchwine van Steinberge/ Herrn Hildebrand van Hardenberge/ Herrn Siefriede van Rutenberge/ Herrn Conrade dehme Marſchalcke/ Herrn Ludolphe van Meden/ Herrn Borcharde van Wildenſteine/ Herrn Ludolphe van Gadenſtede/ Boltesberg geheten/ Herrn Lippelde und Herrn Beſecken van Rottinge Riddern/ und allen dyßer vorbenömeten rechten Erven/ dat we alle dyße Rede/alſe ſe vorgeſchreven ſyn/ willet und ſcholdet holden unverbrockelicken/ und tho einem Urkunde aller dyßer Dinge/ So hebbe wy mit uſem Inſegel beſegelt dyſſen Breff/ de ys gegeven na Godts Bort duſend unde drey hundert Jahr/ in dem drey und twintigſten Jahre/ des Sondages tho Mitfaſten.

(L. S.) Affix. (L. S.) Affix. (L. S.) Affix.

LIII.

Verbündniß derer Hertzoge zu Braunschweig Friderici und Ottonis seines Sohnes mit denen Grafen zu Schwartzburg, ingleichen Land-Graf Balthasarn in Thüringen gegen Hertzog Erichen von Braunschweig, de Anno 1405.

WIr Friedrich und Otte sin Son/ Hertzogen tzu Brunßwig und Herrn tzu Hertzberg/ bekennen und thun kund uffentlich mit deseme Briefe/ daß wir Uns dorch Schutzes und Fredes willen unsir Land und Lúte/ und besundirn umb das unrecht/ daß Uns von Hertzogen Eriche unsirme Vettirn und den synen manigfaldiglichin tzugeleget ist uns frundtlichen und gentzlichen voreynet und vorbunden habin/ voreynen und vorbynden uns mit demeselben Brife mit den Edlen Grafen Henrich und Grafen Günther von Schwartzborg/ Herrn tzu Arnstete/ und tzu Sündirhusen ansirn liebin Ohemen vire gantze Yare die sich anhebin sollen von Gebunge deßes Briefs und nechist nacheinander folgen yn aller maße als hirnach geschreben. Tzum ersten sollen wir sie getruwelichin meynen/ yren schaden warnen und bewaren/ und tzu rechte behulffen sien/ nemelichen geyn den genanten Hertzogen Erichen unsirn Vettirn syne Lande und Lúte alle syne Helffere und allen andirn die sie beschedigeten/ mit raube naheme/ adir in welchin Sachin das geschee/ und der vigende werden/ und den vigentlichin thun/ wanne sie das von uns heischin odir uns/ darum vormanen bynnen virtzen tagen byn des wir ouch recht vor sie bieten mögen ob wir des bedorffin und darnach an getruwelich uñ unvortzoglichen dy hulffe thun sollen ane alle wiederspráche und ane argliſt und wanne sie um unße willen also tzu reden komen/ als sie sich gein Uns verbriefet haben/ so sollen sie unvortzoglichin nachdeme als wir sie das vormanen fúnfte mit glefren gutir und woleget/ zu getir Lute tzu tegelicheme Kriege by uns legen geen Hertzberge Ostúrrade adir andir eyn unsir schloße des wir mechtig sin da das gein den vigenden allir beqvemlichst ist uff ires selbis Koste und schaden/ dartzu die hochgebohrnen Fúrsten/ Herr Balthatzar und Herr Friedrich syn Son Lantgraven in Doringen und Marcgravin tzu Mißin unsire lieben Ohemen/ die sich mit uns auch also verbunden habin/ tzhehene mit Glefren auch woleget zu getir Lute an dieselbin stad uff ihre koste und schaden legen sollen/ so sollen wir auch die unsern wolegetzuget by den und yn andirn unsirn Schloßen redtlichen lyhende habin/ und einander getruwelichin und vesticlichin gein denselbin unsirn vigenden Behúlffin syn den Kriegs itzt ane argliſt und ane geverde. Und die sie also by uns yn unsir slos legen werden/ dy sollen Uns von Oren wegen frevels und unfuge vortragen/ auch ane geverde/ wolden auch die vorgenannten Unsire Ohemen von Swartzborg und die vorgenante unsire Ohemen die Landgraven in Doringen ere Lute nicht by uns legen gein ore und unsire vigende also voregeschrebin stet/ so mogen sy Uns vor die tzale der Lúte das virteil yares tzwey hundirt schog groß chin dy ytzund genge sin im Lande davore geben/ yn igliche Partie/ iren teil als sie sich des darum mit einandir voreynē/ uñ wane sy uns darum bestellunge getan hedten/ so sollen wir dy funifftzen mit glúfren wolegetzugeter Lute uff unsirs selbis koste yn der obgenañtin unsir sloße ein/ wo das allirbeqvemlichst ist/ als wie geschrebin stet. kuntlichin von oren wegen selbis haben und halden/ den sie auch vor mögelichen schaden sten/ und uns den mogelichin kuntlichen schaden gutlichin erlegen sollen/ das wir on als uns selbis ane geverde getrúvelichen tzu deme besten keren sollen/ und mit den und anderir orer húlffe als auch vorgeschrebin stet den vigenden vigentlichen thun aber ane alle geverde/ werete abir der krig lenger denne eyn vierteil yares/ so sollen sy uns abir tzulegunge thun mit Luten by uns tzu legen/ odir Gelte davor tzu gebene/ nach deme als sich nach der tziet als der krig werete/ und nach der genanntin summen sich geborte/ nemen sy auch fromen an gefangen Reißiger habe adir wie der frome were der nicht yn dy bute gehorte/ den solde man teilen/ nach mantzal gewopenter Lute die darbie waren du der frome geviel sundirn gedingniße was des wourde das solde den obgenantin unsirn Ohemen von Swartzborg und den vorgenantin unsern Ohemen den Lant-Graven in Doringen halb und uns der andir halbe teil volgen und gevallen/ wir hedem von allen sieten vele adir wenig lute darbie ane geverde und wanne wir mit on also tzu veheden adir tzu krige komen/ so sollen wir uns hinder an und ane yrem wissen und guten willen nicht freden/ sunen nachrichten/ wurden sich auch die krige also machen/ daß man vorderlicher Hulffe und volge gein den vigenden bedorffte/ wann des unsir eyne partie von der andirn vormanet worde/ so sollen die obgenanntin unsere Ohemen von Swartzborg einen unsere Ohemen dy Landgraven in Doringen eynen unsir rete adir Manne dartzu geben und tzu tage schicken/ und wy die der Volge und Hülffe eintrechtilichen einwerdin und obirkomen/ also sollen wir dem uff alle syten/ gevolckig sin ane allen vortzog und ane geverde. Us die-

dieseme Búntniße und eynunge nemen und tzihin wir alle die den wir vor gebunge des Briefs mit Briefin vorbunden sin/ doch also/ daß wir der obgenantin Unsir Ohemen von Swartzborg und de vorgenanten unsir Ohemen der Lantgraven in Doringen bynnen tziet deßir eynunge vigende durch niemandis Willen werden sollen/ bey oren creften blieben/ und dartzu sollen wir auch den obgenantin unsirn Ohemen von Swartzborg/ und den vorgenantin unsern Ohemen den Lantgraven in Doringen/ getruwelichin behulffen sin/ gein den vorgenantin Hertzogen Eriche unsirm Vettirn/ synen Helffern/ und allen den dy sich des mit yme anenehmen wollen/ mit Hulffe und mit Volge/ und yn allen sachen des vorgeschriebin tziet us also wie geschrebin stet da wedir dus usnehmen nich ein Buntniße nach andir sache sin nach hindern sal umb das unrecht/ das der genante Hertzog Erich unsir Vettere/ den egenantin unsirn Ohemen von Swartzborg und an den vorgenantin Lantgraven in Doringen unsirn Ohemen und an uns manigfaldiclichin getan had/ das wir alle vorgeschreben Stucke und Artickele stet und veste und unvorbrúchlich halden sollen und wollen/ ane argelist und ane geverde/ das haben wir den obgenantin unsirn lieben Ohemin Graven Henrich und Graven Gunther von Swartzborg yn guten truwen geredt und globet/ reden und glauben mit demeselben Briefe darane wir tzu orkonde unsir beyder Insegele wissentlichin habin laßin hengen der gegeben ist nach Christi gebort virtzen hundert yare/ darnach yn deme fúnfften yare des Dinstags sende Michahelis tage

(L.S.) (L.S.)

LIV.

Grafens Henrici zu Eberstein Erbkauffliche Cession, Aufftrag- und Uberlassung der Herrschafft Homburg, an Herrn Bernhard Hertzogen zu Braunschweig und Lüneburg/ de Anno 1409.

WY Hinrick Herre tho Homborg/ bekennen openbahr in düßem Breffe vor uns/ unse Erven und Nakómelinge/ vor allen Lúden/ de en sehen edder hören lesen/ dat wy na unsem besten Sinne und Macht bedacht und angesehen hebben/ groten Gebrecken/ Schaden und Vordúrffniße/ de unser Herrschop tho Homborg allen unsen Schlóten/ Mannen/ Berg-Mannen/ Stáden/ Undersaten/ unsern Bórgern und armen Lúden/ anliegende syen/ unde nach unsem Dode upstahn móchten/ darúnne dat wy nene Lives Erven enhebben und andere Nothurfft/ de uns dartho bewegen/ Hierúme sind wy mit vorbedachtem Mode und nach Rade unser guden wiesen Frúnde/ Manne und Stáde/ eindrechtig geworden und overkommen/ mit dem hochgebornen Fórsten Herrn Bernde/ Hertogen tho Bronschwig unde Lúneborg/ und hebben óhme und allen synen rechten Erven/ de ergenanten Herrschop tho Homborg alle unse Städte/ Schlóte/ Land unde Lúde mit allen recht und Thobehóringen upgelaten und geantwotet/ uplatet und upantwortet in Krafft dúßes Breffes/ nah unserm Dode erflicken tho hebbende und tho besittende und tho bruckende in soliker mathe alse hier nach geschrieven steit.

Tho dem ersten schúllen und willen wy Hinrick vorgenandt unsem Herrn Hertoge Berenden und synen Erven/ Inkomen laten/ und insetten vom stund in ein Verentheil unser ehergenandten Herrschop tho Homborg/ Schlóte und Städte mit óhren Thobehórungen des veerden Theils/ als by Namen der Schlóte Homborg/ Lawenstein/ Green/ Luthardeßen/ und der Städte Oldendorp unter Homborg und Wallensen/ und der Herrschop tho der Heinbócken/ der sülven Schlóte/ Städte und óhre Thobehóringe/ wy mit Kope/ mit sathe edder nennerley Wise/ van unser vorgeschreven Herrschop entfrommeden/ edder entbehren schúllen noch enwillen/ und wy schúllen und willen so in den ernannten Veerendeele mit eren Thobehóringen als vorgeschreven ys/ mit uns by unsen Levetagen rómelicken inne hebben laten/ bestellen und besorgen/ mit óhren Amptlúden/ alse dicke des ene Noth were/ und wy beholden uns de andere drey Theile der ergenannten unser Herrschop/ Schlóte/ Städe/ Land und Lyde unse levedage uth mit allen dren Thobehóringen/ tho brúckende/ daby se uns laten schúllen ungehindert/ dewyle wy lewen/ alse wy do wente her gehat hebben. Ock schúllen und willen wy untereinander Borchóde thun/ und de vestenen unde wol bevaren unse Levedage/ tho holden alse wóntlick und recht ys/ und unse Amptlúde tho beeden sieten/ schúllen ock Borchóde unter einander don/ und de lowen und schweren/ so dicke des noth ys/ in aller Wyse alse vorgeschreven ys/ und wann wy ehegenante Herrn tho Homborg/ van Dodes wegen vorfallen syn/ dat Godt friste/ so schúllen desúlven drey Verendeil der ergenanten unsen Herrschop/ Schlot/ Städ/ Land und Lúde/ dem ergenanten unser Herren/ allen synen rechten Erven ledig und loß wesen/ upgestorven und vorfallen syn/ und erfflicken by en tho blivende/ in aller mathe alse hier vorgeschreven stehet/ und alle unse

Ampt-

Amptlüde und Höder der vorgeschreven Schlöte schüllen loven und schweren den vorgenannten unsen Herrn Hertzogen Berende und synen Erven/wann wy van Dodes wegen verfallen weren/ dat Godt lange friste/ de Schlöte dar se Amptlüde sind/ohne antworden willen/ sünder jenningerley Hinder-und Wedderrede/Und wo vacken wy Amptlüde edder Höder setten/ up ein juwelck düßer Schlöte de schüllen dat ja loven und schweren/ den vorgeschreven unsen Herrn und syne Erven/dat de ene dût/ alse vorgeschreven ys/trüwelicken holden/wüllen und schüllen/ sünder jenigerley List/ und wene wy also tho Amptmann edder Höder setten/ de scholde wesen ein Erbar loffsamb dersülben Herrschop tho Homborg effte der Herrschop tho Brunschwick Mann/deme man des wol tho loven und tho truwen möchte/ als dat se und öre Erven des wol verwahren weren/ úmme düßer vorgenanten Fründschop und leve willen/ de wy den ergenandten unsem Herrn van Brunschwig und Lüneborg und synen rechten Erven dohn und dahn hebben/ alse vorschreven ys/ schüllen se uns geven und entrichten/ söste halff dusent Marck lödig Brunschwigischer Wichte und Witte/und uns de gütlicken betalen/up alsothane Tidt/alse se uns de in ören sünderlicken bestellet verwissert und verwahret hebben/und welcker unsers Herrn van Brunschwig und Lüneborg Erven/nach öhme tho düßer Herrschop keme/de schelle alse danne Verwahringe dohn/ alse se vor dahn hadde/ und de scholde man ock van öhme nehmen/und öhne wedder Verwahringe dohn/ in vorgeschrevener Wyse. Ock schüllen se uns geven und beredelicken betahlen/ alle Jahr twe hundert lödige Marck Goldes/ der vorgeschreven Brunschwigischen Wichte und Witte/und de twey hundert Marck Geldes schüllen se uns geven alle jährlicks tho also thanen Tiden/ alse se uns de vorbreffet hebben/Ock schüllen se uns geven und entrichten jahrlicker Gülde/ der Edlen Schoneten van Naßawe/ unser leben Hußfruwen twe hundert gude vollwichtige Riniſche Gülden/tho also thanen Tiden/alse de Breff utwieſet/de darover geven und bestalt syn/ Hierup hebbe wy hüldigen laten dem vorschreven unsem Herrn/ Hertogen Berenden/synen rechten Erven/unse Mann/Borchmanne/Schlöte/Städte/und alle unse Land und Lüde. Und wy schüllen mächtig wesen und behalten alle unse Lehenwahre Geistlick und wertlick/und de Lehnen/also wy hebben gedahn/sieder unses Vader Dode seliger wente hertho/alse doch dat de vorgeschreven unse Herre und syne Erven der Ervethal wol verwahret sy/Ock schal de vorgeschrevene unse Herre und syne Erven unser Herrschop tho Homborg/Prälaten/Richte/ Geistlicke Lüde/ Manne/ Borchmannne/ Schlöte/ Städe/ Land und Lüde/by Gnaden/by Rechte by witlicken guden olden Wonheiten laten/und uns unser Herrschop tho Homborg/ Manne/ Borchmanne/Städe und Undersaten/ Breffe/Privilegia und Handfesten trüwelicken holden/ alse de uthwiesen und inne holden/ahne jennige List/alse wy und unse Eldern wente hertho gedahn hebben. Und de vorschreven unser Herr und syne Erven schüllet der Herrschop tho Homborg/ Prälaten/Richte/Manne/Borchmanne/Städe/ Breffe und Handvestinge geven/ und sick tegen se verpflichtigen/in aller Wyse/alse wy Hinrick Here tho Homborg tegen se verpflichtet syn/ alse he öhne des rede Breffe geven hefft. Ock enschal de vorschreven unse Herre/ edder syne Erven nemande der Herrschop Mann van Homborg/Borchmanne edder Undersaten/uns tho weder innemen/offte tho unwillen verdegedingen weder recht neinerley Wise/ Ock behölden wy besunder tho unsem Behove und Lust unse Wiengarden und Fischerdiecke/ und dartho hefft uns befohlen/und dann unse Herre/ Hertog Berendt und syne Erven dat Gemack/ als dat Schlot tho dem Bodenwerder/unde dat Gerichte und ungerichte/ darsülvest unse levedage tho bruckende.

Wär ydt ock/ dat wy vorschreven Herre tho Homborg Gude edder gölde wedder lösen wolden/de vor dysser tydt uthgestahn hedden/ dat mögen wy dohn/unde behövede wy des/so möge wy des vorpenden/vör alse vele/alse wy de gelöset hedden/ doch so scholde wy den vürgenömeten unsen Heren und syne Erven des öres Ervetales bewahren. Ock schall de verschreven unse Herre van Brunschwick und Lüneborg unde syne Erven unse Herrschop tho Homborg/ Manne/ Borchmanne/ Schlot/ Städe/ Land und Lüde/Geistlick und werltlick/ truwelick helpen verbidden/ unde vorthedingen/ beschüren/ beschütten/wehren unde wahren/mit synen Landen unde Lüden/tegen aller mallcken/ nah aller syner Macht. Ock schall de vorschreven unse Herre van Brunschwick unde Lüneborg/ und syne Erven/unse Testament/dat wy macket hebben/ holden unde vulldohn/undt dat vullsten unde vörderen/so dat ewig blive.

Wäre ock/dat uns/edder unser Herrschop tho Homborg/ Krieg edder Orlage wedderstunde/ so scholten de vorschreven unse Herre van Brunschwick und Lüneborg/edder syne Erven/ sick des Krieges edder Orlages underwinden mit Kosten/ arbeiden Schaden unde mit Framen/ dar scholle wy ehme truwelicken tho raden unde behulpen syn/mit unsen Landen unde Lüden/ und unser Macht/Unde he scholde denn Macht hebben/Söne und Frede/unde unser nein schall sick ver-

verplichten noch verbinden mit nemande/ wy en dohn dat sämbtlick mit einander. Ock so schall de ehrgenömete unse Herre van Brunschwick unde Lüneborg und syne Erven/ de Edelen Schoneten van Nassawen unse Hußfruwen/ by öhrer beschreven und besegelden Liefftucht Greven/ mit aller syner Thobehöringen unde Rechten laten/unde se schüllen se dartho truwelicken tho verthededingen und by beholden/ dewyle se levet/ungehindert na unsem Dode/ahne alle List. Und desülve unse Hußfruwe schall dat also wedder bestellen mit Breven/unde bewahren mit öhren Fründen/dat de vorschreven Liefftucht Greven unde wor se ahne sy van der Vorschreven Herrschop tho Homborg nicht endferdiget wehre/ unde darby bliven/ Unde dat den vorschreven Herrschop van Brunschwick und Lüneborg wol vorwahret sy na öhrem Tode.

Wäret aber/dat dat GOtt also hebben wolde/dat wy Hinrick Herr tho Homborg Söhns wünnen by der ergenömeten Edelen Fruwen Schoneten/ unser leven Hußfruwen/ So en scholden se uns de jarlicks Gülde nicht mehr geven: Wanne de denn tho sodahnen qvemen/dat se vom rechte Vormunden keesen möchten/ so machte wy unsen vorschreven Herren edder synen Erven/ de vorschrevenen söste halff dusend lödige Marck Brunschwigischer Witte unde Wichte/ de se tho uns gebracht/ unde antwordet hebben/wedder geven unde bethalen/ in sodanen Städen/dar se des mogentlick unde mächtig wesen/ Unde so schöllen wy öhn inantwörden/ de drey Theil des Schlotes Lawenstein/ tho dem Verendeil/den se redde inne hebben/ Und scholden denn dat gantze Schlott Lawenstein mit syner Thobehöringe inne hebben und beholden/ also lange dat wy öhne dat Schlott Ohsen mit synen Thobehöringen leddig unde loß wedder geantwördet hebben. Unde wenne dat also geschehen wäre/so schollden se uns dat Schlott Lawenstein mit syner Thobehöringe ock ledig und loß wedder antwörden.

Wörde aber dat Gelt nicht betalet by unsem Lwe/ und lete wy einen Sohn nach effte mehr/ van unser vorschreven Hußfruwen gebaren/ de tho unser Herrschop kämen/so enscholden se de jahrlickes Gülde uns nicht mehr geven/ unde der Vormünde schülde der vorschreven unse Herre edder syne Erven wesen/ so lange wenthe de tho sodahnen Jahren qvemen/dat se nener Vormundschop bedörpen/also dat se sick sülven/unde Land und Lüde verhegen können/ edder tho sodahnen Jahren quemen/dat se sülver mit rechte Vormünde keesen möchten und se de Vormünder köhren/so schülden unse Söhne edder Sohn dem vorgeschreven unsem Herren edder synen Erven/ söste halff dusend lödige Marck der vorschreven Witte und Wichte wedder geven unde betalen/als vorgeschreven ys. Unde de scholden se denne ja von ehnen nehmen/ unde unse Sohn edder Söhne schülden öhne denn ock in antworden de andern drey Deel unses Schlotes Lawenstein/tho dem Veerden Deel/ dat se rede inne heben/also dat se dat sülve Schlott Lawenstein mit aller syner Thobehöringe gantz inne hebben scholden und daranne sitten/so lange dat se ehme edder synen Erven dat Schlott Ohsen mit syner Thobehöringe leddig und loß wedder antworden. Und wenne dat also geschehen wäre/so schulden se unsem Sohne edder Söhnen dat Schlott Lawenstein mit syner Thobehöringe ock leddig unde loß wedder antworden/ Und dewyle de betalinge nicht enschehe als vorgeschreven yß/so schöllen se by der Herrschop bliven/ alse lange dat de Betalinge also geschehen wehre.

Wehre ock/dat unse Sohn edder Söhne/ de wy nalaten hedden/ binnen der Tyd van Todes wegen vorfellen/ unde affgiengen/ So schölde unse vorschreven Herre Hertog Berend und synen Erven erfflicken by unser Herrschop tho Homburg bliven/ und de beholden. Wehre aber dat wy eine Dochter nahleten edder mehr/ und nene Söhne van unser vorschreven Hußfruwen/So schölde unse vorschreven Herrn edder syne Erven bey der vorschreven unser Herrschop tho Homborg bliven/ na Inholde dysses Breves. Unde wenn dysse vorschrewen unse Dochter edder Döchter Mannbar worden/So scholde ja man welcke beraden und afflegen/ na Rahde der Herrschop Homborg Fründe/Mann unde Städe/ und alse ehne dat mögelück und redelick düchte wesen und darby bliven. Wehre ock dat wy under einander mehr breve geven/na Rade unser Fründe edder degedinge/ de gedingeden nach datum dysses Breves/ de Breve und Degedinge/und dysse Breve/ schölle juwelcken by synen vollen macht bliven. Ock schölle wie unser ein dem andern an beyden Siden/ alle Articul dysses Breves sambt und juwelcken besönder truwelicken tho dem besten holden und kehren/ ahne Argelist unde Gefehrde

Alle dysse vorgeschreven Articul und Stücke/ und ein juwelck besönder in dysem Breve begrepen/ hebbe wy Hinrick Herr tho Homborg den ehrgeschreven unsen Herrn/ Hertogen Berende Hertogen tho Brunschwig und Lüneborg/ und synen rechten Erven/na Inholde dysses Breves/ vör uns vnd unse Erven/ in guden truwen gelawet und geschwaren/lavet und schweret in krafft dysses Breves mit upgerichteten liefflicken Fingern/stavedes Eides/tho den Hiligen/ stede/ vest und unverbracken tho holdende ahne alle List unde Gefehrde. Unde hebben des tho apenbarer Bewysinge unde Bekändnuße unse Ingesegel

vör uns und unse Erven/wittlicken und mit gudem willen an dyßen Breff gehanget heten.

Hierom unde over syn gewest unse an beyden Siden lewen getruwen Mann unde Râde/ de dyße vorschreven Dedinge und alle Articule dyßes Breffs twischen uns beyden gededinget unde gehandelt hebben/Als mit Namen Hanß Meiße/ Hinrick van Gustede / Hartmann van Dudingen/ Hermann unde Bartold Brödder geheten van Northolte/ Aschwien van dem Steinberge/ Herr Sivert van Rutenberge / Herr Hartung van Francken/Ludolff Gniggen/ Werner van Allten/Brüning van Allten/ unde Berend Gamer/de umme unser beyder beeder willen öhre Ingesegel thor Tüchenisße by unse Ingesegel an dysen Breff heben hengen laten. Unde ys geschehen na Godts Bordt Veerteyn hundert Jahr/ darna im negenden Jahre/am Sünte Dyonisii Tage.

LV.

Hermanni Grafens zu Eberstein Uberlaß- und Anweisungs-Brieff/worinn Er Hertzog Ottoni zu Braunschweig und Lüneburg als seiner Tochter Elisabeth Gemahl/ die Grafschafft Eberstein erblich überlassen/ de Anno 1418.

VOn Gades Gnaden/ wy Herman Greve tho Eberstein/und Herr thor Lippe/ bekennen apenbar in dyßem Breffe vör alles weme/ dat wy nach Rade unser Herren und Fründe/ und unser leven getrúwen Mann/ uns mit dem hochgebarnen Fórsten/ Hertogen Berende unde Hertogen Hinricke Brödern / Hertogen tho Brunschwig und tho Lüneborg / unsen leven Herrn und Fründen/ gütlicken gesamet/ und in Fründschop vereinet und vortragen hebben in waserley Wyse: Also dat wy ehrgenannte Greve Hermann schöllet und willet de Edelen Jungfruwen Elisabeth unse leve Dochter/ tho der Ehe loven und geven / dem hochgebaren Fórsten/ Hertogen Otten / des ehrgenandten Hertogen Berends Söhne/ und wy schöllen und willen ör tho Brutschatte wede loven und geven unse Herschop tho Everstein/ mit Schlóten/Landen und Lúten/mit Mannschop mit Lehnen / Geistlicken und Werltlicken/mit Güder fry und egen / und mit allen Thobehoringen/ wy men de benómen mag/mit namen dyße nageserl. Schlóte/ Ertelsen/de Hamelschenborg/ unse Helffte an Ohsen/ Ottenstein/unse Theel an Holtesminde mit allem Rechte und Thobehórungen/ alse dat unse ys/unde fortmehr alle Rechticheit/Geistlick und Werltlick/de wy heben und erwerven mögen in der Herschop van der Lippe/ an Schlóten/ Steden/ Landen und Lúden / unde was vörder uns und unser ehrgenannten Dochter Jungfruwen Elisabeth van Rechtswegen tho kamen und anfallen möchte/tho jennigen Tyden/unde wat wy des vorserl. Gudes van dem Röm. Ricke / oder van andern Geistlicken oder Weltlicken Heren tho Lehne hedden/ dat schöllet wy unde wyllet ón in unsen Breven vpdragen/wann so dat van uns esche.

Vortmehr wann düße vorserl. Fründschop mit dem ehrgenanten Hertogen Otten/ und unse r Dochter Elisabeth also gegahn/unde endiget wa re/ so schölle wy unde willet den vorserl. Fórsten van Brunschwig unde Lüneborg/unde Hertogen Otten/ Hertogen Berends Söne / und óren Erven/de vorgenómeten Schlóte/ und alle óre Rechticheit/Lande und Lúde in aller Wyse alse rede vorgeróhrt ys / van stund antworden/ undt mit ón einnehmen / und tho samende inne hebben/ und de Amptlúde der Schlóte uns sámbtlicken loven unde schweren schöllen/ truwe unde hold tho syende / alse wóntlick ys. Und hierinne uns weder stadinge tho doende/ schöllen de vorgenómeten Fórsten/ Hertogen Berend und Hertoge Hinrick uns van stund an antwórden óhr Schlott de Nienstadt mit alle óhren Thobehórungen / unse levetage tho bruckende/ Unde wy móget und schöllen dar Amptlúde setten / nach Rade der Verscrl. Fórsten/de óhre Mann edder Landsaten gebaren syn/ und welcken Amtmann wy na óhrem Rade dar also setteten / schall den vorgenómeten Fórsten unde uns laven unde schweren/in alle Wise de Amptlúde der Herschop tho Everstein óhn unde uns gelavet unde geschwaren hebben. Ock schölle wy und móget in alle de vorscrl. Fórsten Schlóten tho Huß wesen/ wann unde wor uns dat gelústet/und wor wy also wesen wyllet / dar schall men uns schicken Koste unde Foder/alse uns dat temelick wäre/ Unde de vorgenómeden Fórsten schöllen uns nemen in óhren Rad / und uns mit sick und óhrem Rade kleden.

Wäre ock dat Gott de Gnade geve/dat wy by unser Hußfruwen / Fruwen Ermegade / mehr Kinder/ Söhne edder Dóchter erwórven/ de schöllen de vórgenómeten Fórsten truwelicken gelück óhren eigenen Kinderen verheegen unde vorstan/unde in sólcken Stand schicken/alse óhne wol temelick wäre/des wy en wol geloven. Ock schölle wy alle unse Mannschop / de Lehen van uns heben/ wysen an dem vórgenómeten Fórsten und óre Erben/un wy wysen de van stund an Se/ in Krafft und Macht des Breves und schöllet en ock antworden unse Register der Lehen

hen und alle Breve/ de unse Herschop van Eberstein und van der Lippe anróhret / unde wat wy dar nicht an hedden unde unmáchtig wären/ dar schülle wy unsem Flieth / truwelicken tho dohn/ als wy förderst mögen/dat óhn de wären / doch scholle wie alle Geistlicke und Werltlicke Lehen in unser Herrschop van Eberstein vorlehnen/dewyle wy levet/und wene wir also mit werltlicken Gude belehneten / den schöllen wy laten laven und schweren / uns und den genannten Fórsten und óren Erven truwe und hold tho wesende/alse sick dat geböret/ unde dat desúlve dat Gut van den genandten Fórsten unde óren Erven nach unsem Tode vort an the Lehne empfangen wylle.

Ock schöllen de vórgenómeten Fórsten und Fruwen Ermegade unser Hußfruwen óre Lifftucht/alse Ertelsen / mit tween hundert Rynesschen Gúlden Geldes jahrlicken gúlde betern/ also dat er de tho Ertelsen und syne Thobehóringen nach unsem Tode van stunde brücklicken werden/unde Se des sünder Infall wol bewahren/und unse Hußfruwe schall de vorgenómeten Fórsten und Ere Erven wedderumb ock wol vorwahret unde de Amtlúde tho Ertelsen tho settende/und dat dat Schlot na órem Tode en jo werde unde unentfernet blive/ Also dat de Amptlúde/ Pórtner/Tornlúde und Wechter/ so dicke alse dat noth werdt/en laven unde schweren tho Erem Erve/und unser Hußfruwen vorseer tho erer Lifftucht/ und dat desúlven Amptlúde der Herrschop van Eberstein/edder der Herrschop van Lüneborg gebarne und gehúldigte Mann syn. Wäre ock/dar Gott vór sy/ dat de ehrgenannte Hertog Otto/ Hertogen Berends Sohn verfelle und affginge van Todes wegen er unser Tochter vorbenamet; So schúllen se de in Lifftucht vorwahren/mit rechten erem Schlote/ und allen synen Thobehóringen / unde wes dar vórder tho de Hand were / dar Hertogen Hinricks Hußfruwe seel. mede beliifftüchtiget was.

Alle dyße vorgeschrevene Stück und Articule sampt und einem jeden jeglicken besónder / lave wy Herman Grafe tho Eberstein/ und Herr thor Lippe/den vorgenómbten Fórsten/ Hertogen Berende und Hertogen Hinricke Hertogen tho Brunschwig unde Lüneborg/ unde eren Erven unde Nahkómlingen/ in guden truwen stede/ fast und unverbracken tho haltende/ahne alle List/ Und hebbet óhne dat also mit lifflicken Fingern stavedes Eides tho den Hilligen geschwaren/ Unde des tho Urkunde unse Insegel daran gehenget heten. De geven ys na Gabort veertein hündert darna in dem achteinden Jahre des Sonnavends am Palmen-Avende.

LVI.

Verzicht-Erlaß- und Anweisungs-Brieff derer Hertzoge Wilhelmi und Henrici zu Braunschweig und Lüneburg/ worinn Sie auff einige Güter Verzicht thun/ und die Unterthanen derselben an Bernhardum, Ottonem und Fridericum, Hertzogen zu Braunschweig und Lüneburg verweisen/ de Anno 1428.

ALlen Graven/Fryen/ Riddern/ Steden vnd Bórgen/vnd alle denjennen/ de vnse Stede vnde Schlóte inne hebben/sambt vnd besóndern/ als mit Namen Tzelle mit der hochgebarnen Fórstinnen/Fruwen Margarethen van Hessen/ Hertoginnen tho Brunschwick vnd Lúneborg: Stellegade mit dem Ehrwerdigen Herrn Johanne Bischoppe tho Verden / Lawenbrugge/ Erdman Schulten / Moysedeborg / Ludolffe vnde Bernharde van Moysedeborg/ Hidzacker/ Hardwige van Búlaw/ Dannenberge / Herrn Ficken van Búlowe/ Priceß demsúlven Herrn Ficken / Schnackenborch demsúlven Herrn Ficken / Gartowe den Sünte Johanns Herren van Roditz/ Werbecke Ludolffe und Wernheren van Badendycke/Clótze Bartran vnd Plate/ Bróm Herrn Guntzle van Bertenßleven/ Giffhornen/Wilhelm van Tzambleve / Kneißbeke/ Maneken van Estorpe/ Bodendycke / Ludolve van Badendycke/ Lawensteine vnde Wallense / der hochgebarnen Fórstinnen / Fruwen Margareten von Heßen / Hertoginnen tho Brunschwick und Lúneborg / Bodenwerder/ Hennnge van Reden Kindern / vnd Herrn Hanse vnde Timenen Hoyen / Ertelsen Herrn Harborde/ Curde Johanne Buschen vnde eren Erven/ Embede wy Wilhelm vnd Hinrick/ Hertogen tho Brunschwick vnde Lúneborg/ vnsen Grot/Gunst vnde guden Willen/ einem juwelcken na synem gebóre/ Biddende / hetende vnd begehrende van yuw allen/vnde einen juwelcken besónderm/dat jy yuw holden / richten vnde kehren/mit den Schlóten vnde Städten wat gy der inne heben / an de hochgebarne Fórsten/ Herrn Berende / vnde Herrn Otten / unde Herrn Frederícken Hertogen tho Brunschwick vnde Lúneborg ꝛc. Vnse leven Veddern vnde ere Erven/ vnde dohn yuwer eine rechte Afftucht/mit den Schlóten vnd Städten/nah Vthwysinge des Deelebreffes / in und mit Krafft dyßes Breffes: Wehret dat yuwer welcke were / de sick an dyße Vorwysinge in dat gemene nicht wolde nógen lathen/den wille wy múndlicken edder im Breve gerne in dat besúndern vor-

wysen. Des tho Bekendtniße hebbe wy vnse Insegele drücken heten nedden an dyßen Breeff/ Nach Godts Gebort dusent veerhundert vnd in dem acht vnd twintigsten Jahre/ am Dinstage negst na der elffen dusent Megede Dage.

(L. S.) (L. S.)

LVII.

Vertrag zwischen Hertzog Wilhelm und Hertzog Heinrich Gebrüderen zu Braunschweig und Lüneburg,

de Anno 1432.

WY Wilhelm vnd Hinrick von Gades Gnaden Gebrödere/ tho Brunschwig vnd Lüneborg Hertogen/ bekennen openbahr vor vns/ vnse Eruen vnd Nahkömelinge mit dyssem Breve/ dat wy vnser beyder Lande vnd Lüde hebben entwey gedeylinget laten/ so alse wy darüme in Vnwillen gewest syn in dyßer nabeschreuen wyse/ dat wy Hertog Wilhelm düße nahgeschreven Städte vnd Schlöte mit der Mannschap/ darinn wonende Lande vnd Lüde/ mit geistlicken vnd weltlicken Lehnen/ mit Gerichten/ Töllen/ Tinsen/ Geleiden/ Nütten vnd Gerechtigkeiten/ tho Water vnd tho Lande/ wo man de benömen mag/ erfflicken vnd tho ewigen Tiden hebben vnd besitten schülen mit Namen Calenberg/ Grene/ Ludhardesen/ Hoenbücken/ Homborg/ Oldendorpp/ Holtsminne/ Ohsen/ Poll/ Eldagsen/ Münder/ dat Ratt/ Ottenstein/ Hallermond/ Hohenmühlen/ Nyenstadt/ Lawenaw/ Rücklinge/ Reheborg/ Wolpe/ vnse Helffte der Tollen vp der Elve tho der Schnackenborg vnd Hitzacker/ vnse Helffte aller Rechtigkeit binnen Lüneborg an den Tollen/ an der Beckerstraten vnd op der Nyenstadt darsülvest/ vnd ock geistlicke vnd weltlicke Lehne darsülvest vthgenommen/ de Erffhüldinge binnen Lüneborg vnd Hannover/ darau wy vnd vnse Eruen mit den Hochgebornen Fürsten/ Herrn Berendt/ Herrn Otten/ vnd Herrn Frederick/ Hertogen tho Brunschwig vnd Lüneborg/ vnsen leven Veddern/ sämptlicken bliven/ schüllen ock de Stadt Brunschwigk in samptlicker Erffhüldinge beholden/ vnd de Fryheyde binnen vnd buten Brunschwig/ alse in der Borg tho Sünte Ægydien vnd vp Sünte Ciryaci Berge/ also dat in der Delinge mit vnsen Veddern vorgenannt vthgedrücket ys/ vnd ock schüllen wy beholden de Helffte der Pandschop an Hameln vnd Everstein tho vnsem Dehl/ desglicken schüllen wy Hertog Hinrick erfflicken besitten vnd tho ewigen Tiden beholden düße nachgeschreuen Städte und Schlöte mit der Mannschap darinnen wonende Lande vnd Lüde/ geistlicken vnd weltlicken Lehnen/ mit Gerichten/ Töllen/ Tinsen/ vnd Geldern/ mit Thobehörunge/ Nütten vnd Rechtigkeiten/ tho Water vnd tho Lande/ wo mann de benömen mag/ mit Namen Wulffenbüttel/ Lechtenberge/ Vechelde/ Meinersen/ Geverdeshagen/ Nyenbrügge thom Campe/ Wendhusen/ Brunßrohde/ Bartorp/ Voeßfelde/ Callförde/ Königslutter/ Schöningen/ Helmstett/ Jerxheim/ Heßen/ Aßeborg/ Langelgen/ Vogesdahlem/ Hartesborg/ vnd alse dann dat Part/ dat wy Hertoge Wilhelm vorgenandt tho vnsem Dehle erflicken beholden schüllen/ nicht so gut geachtet ys/ alse dat Dhel/ dat wy Hertog Hinrick beholden/ vnd ock alse vnse Börger tho Brunschwig des beforget syn/ dat man dat Land tho Brunschwig nicht dhelen schülle/ so schüllen vnd willen wy Hertog Hinrick vnse Bröder Hertoge Wilhelm wegen Dusent gude vollwichtige Riniſche Gülden geven/ de vorwißend syn/ ein Dhelden andern vnser Lande tegen das ander darmete tho vorlickende dyße vorgeschreven Städte vnd Schlöte/ mit alle öhren Thobehörungen/ in eines yuwelcken Schlotes edder yuwelcker Stadt Vogedie belegen wo mann de benömen mag/ mit allen Rechtigkeiten/ vnd dat gantze Land mit Schlöten vnd Stadten vorgeschreven/ Klöstern vnd Wickbilden darinne belegen/ nichts vthbenommen/ scholle wy in der wyse hebben vnd besitten/ als dat vorgeschreven ys/ weret ock/ dat vns wat von Ervedhels wegen anstörve/ als Lande vnd Lüde/ geistlicke vnd weltlicke/ dat scholle wy thosamende hebben edder tho licke dhelen/ sondern störve vns wat loß binnen dee Herrschop vnd Dehle/ de vnser einem thogefallen were/ dat were Schlot edder Gut/ offte wat dat were/ dat schülde de sick/ de der Herrschop vnd Dhel behalten/ de he besete/ vnd öhme tho gefallen wären/ Wat ock von densülven vnsen Herrschoppen tho Lehne geit/ dat sy geistlick edder weltlicke Lehne/ de buten densülven vnsen Herrschoppen vnd Landen belegen syn/ de schülde wie verlehnen in düßer naschrevener wyse/ also/ wat dar were/ Grafschop edder Frygeherrschop/ de schülle wy sämptlicken lehnen vnser ein nicht hinder dem andern/ wat aber van andern Lehnen/ dat syn geistlicke edder weltlicke Lehne/ buten vnsen Herrschoppen belegen/ von vns tho Lehne giengen/ de schal de Herre lehnen/ von des Herrschop se tho Lehne gahn/ Würde vns aber van densülven büchten Lehnen was loß/ als mit Namen/ Herrschoppe/ Schlöte edder Städte/ de schülle wy edder vnse Eruen mit sampt vnsen vorgenannten Veddern vnd öhren Eruen thohope beholden/ edder vns darover gütlichen tho verdragen/ so dat vns allen tho gliker Nütt vnd Frommen keme/ vnd dar schülle ein dem andern dar nicht tho hülpe/ de scholde dat iune beholden vnd gebruken/ so lange dat öhme de Kost vnd Schaden wedder gekort wörde/ wörde vns ock Gelt vnd Gut vor desülven Graffschop edder Herrschop/ dat schölde wy tholicke dhelen/ na Anthal thorekende/ ock umb de geistlicken Lehne in der Borg tho Brunschwig/ scholle wy vnd vnse Eruen lehnen/ eine Prove ume ene de andern/ als vaken vns dat geböhren mag/ van beyder Lande wegen Brunschwig vnd Lüneborg/ dessüluen glicken schüllen wy dat holden umene de Parkercken vnd Vicarien in der Borg vnd binnen der Stadt tho Brunschwick/ de van vns tho Lehne gan/ vnd ock umme de Provende vp S. Cyriacius-Berge vor Brunschwig schal man ein vmb den andern lehnen/ doch so schülle wy Hertoge Hinrick Lehnen de ersten Provende in der Stadt tho Brunschwig/ wann vns de ersten Lohß werdet/ vnd de ersten Provestie vp Synte Cyriacius-Berge/ vnde de ersten Parren in der Stadt/ vnd wy Hertoge Wilhelm schüllen Lehnen de Provende vp Sünte Cyriacius-Berge/ wan vns de erst lohß werdet/ vnd de ersten Provestie in der Borg/ vnd ock de ersten Vicarie darsülvest/ darnegst ein yuwelick by sick nach einander/ Alle andere geistlicke Lehne schale ein yuwelick in syner Herrschop vnd Dhele lehnen/ wenn se loß werdet/ Fortmehr alle Privilegia vnd Breve de wy hebben/ de schal ein yuwelick beholden in syner Herrschopp vnd Dhele/ dar se hen sprecken vnd hören/ Wat aber der Breffes were/ de vnser beyder Theil/ vnd ock dat Land tho Lüneborg anröhrende were/ dat scholde men legen tho trüwer Hand by vnsen leuen Andächtigen dat Capittel tho Sünte Blasiusse, tho Brunschwig/ Fortmehr vumme de Huldinge der Mannschop/ Lande vnd Lüde vnses Veddern Hertogen Otten/ Hertogen Otten sel. Sohns/ de Huldinge schülle wy mit vnsen Veddern/ vorgeschreven sämptlicken von öhne nemen/ vnd vnser nein sünderlicken an den andern/ ydt enwere denn/ dat se vns semptliche nicht huldigen wolden/ so scholde de yenne/ deme se hüldigeden/ de andern vnd öhre Erven trüwlicken darümme verwahren vnd besorgen/ glick sick süluer/ Weret ock/ dat vnser Erve yemand wat wolde verlaten edder verkopen van synem Dehle/ einem Herrn edder frembden Lüden/ dat schal he erst beeden den andern/ vnd dat vnsern vorgeschreven Veddern vmme alles veel/ alse de Frembde darvor geven wolde/ vnd dar scholde he denn neher wesen/ dat darvor thobeholdende/ Weret ock dat vnser edder vnser Erven welcke ohne Mannes-Erven van Dodis wegen affgienge edder vorselle/ so scholde de Heerschop vnd syn Dhel wedder fallen an den edder an de/ de dar bleveden/ vnd dar enscholde dysse Entwysinge nicht anne schaden/ Deßen tho Bekändtnüße/ so hebbe wy vnse bede Insegel witlicken hangen laten an düßen Breff/ de geven ys na Gades Bordt 1432. Jahre/ an Sünte Clementis-Tage des hilligen Martyrers.

LIIX.

Pfand-Brieff Hertzog Ottens und Hertzog Friedrichs zu Braunschweig und Lüneburg/ an Bischoff Magnum zu Hildesheim, über die Ebersteinische Güter/ und was deme mehr anhängig,

de Anno 1433.

VOn GOttes Gnaden, Wir Otto vnd Friedrich Gebrüdere/ Hertzoge zu Braunschweig vnd Lüneburg/ Bekennen offenbahr in diesem Brieffe/ vor vns vnd vnsere Erben/ daß wir rechter wißentlicher Schuld schüldig seyn/ dem Ehrwürdigen in GOtt Vater Herrn Magno Bischoffen zu Hildeßheim/ dreyßig tausend gültig wohlwichtiger Rheinischer Gülden/ der er uns neuntausend an reinem Golde leihen/ entrichten vnd angeben sol vnd wil/ Alß fünfftausend in den achte Tagen Sancti Michaelis nechstkommend nach Gebung dieses Brieffes/ vnd vier tausend auff Paschen darnechst folgend/ in acht Tagen der Pasche-Wochen binnen Borchdorff vff der Ader/ oder zu Tachtmissen in der zweyer Städte einer/ da wir das liebest haben wollen/ vnd die andern übrigen Summen/ als ein vnd zwantzig tausend Gülden an diese nachbeschriebene vnsere Städte/ Schloß vnd Weichbilde/ mit Namen Ertelsen/ mit der Hamelschenburg/ Gronde/ Bodenwerder/ Everstein halb/ die Vogtey vf der Hamel halb/ mit der Huldigung der Bürger zu Hameln/ vermittelst Vberweisung vnd Vberantwortung gelegt haben/ welche vorbenannte Städte/ Schlösser/ Weichbilde vnd Vogtey wir Ihme darauff für die vorgeschriebenen Summen Geldes/ als dreyssig tausendt Gülden verpfändet/ versetzet/ vnd in ihre gebrauchende Gewehr geantwortet haben/ verpfänden/ setzen vnd antwortten Ihme die in und mit Krafft dieses Brieffes/ mit allen Rechten/ Gericht vnd Vngericht/ Pflicht und

Vnpflicht / Nützung vnd Zugehörungen / in Wasser / in Weide / in Holtz vnd Felde / vnd wo die gelegen seyn / als wir vnd die Vnsern die nu zur Zeit von vnserntwegen inne haben / nichts ausgenommen / dann allein geistliche Lehen vnd weltliche / die Wir Vns selbst zu verleihen behalten / vnd haben vf solche vorberührte Entrichtung vnd Bezahlung der neun tausend Gülden / diejenige / die solche vorgeschriebene Unsere Schlösser / Weichbilde vnd Vogtey inne haben / mit Vnterscheidung vmb der Bezahlung willen / als nachfolget / an den vorgeschriebenen Bischoff Magnum vnd sein Stifft damit geweiset / vnd dieselben vnser vnd vnser andern Mannhafft Bürger vnd Vntersaßen in den benannten Vogteyen vnd Gerichten wohnhafftig zu ihrem Gelde behuldigen lassen / vnd vberweiset nach gewöhnlicher Weise / vff diesen vorgeschriebenen Vertrag hat vns der vorgenante Bischoff Magnus / vnser lieber Herr vnd Oheimb / sein vnd des Stiffts Hildensen Veste Dachtnissen / mit allen seinen Gerechtigkeiten / Pflichten vnd Vnpflichten / Gerichten vnd Vngerichten / Nützungen vnd Zugehörungen / als die vorgeschriebener vnser Oheimb vnd sein Stifft / das von Ludolph von Escherde gekaufft haben / vnd Junge Curdt von Schweichelde des Stiffts Amptmann daselbst nun zur Zeit inne hat / eingeantwortet / vnd antwortet vns das in vnd mit Krafft dieses Briefes in vnser ruhliche brauchende Gewehr / als daß Wir vnd Vnsere Erben das haben vnd behalten sollen / alldieweil wir die vorgeschriebene vnser Schloß / Vogtey vnd Weichbilde / von den vorgeschriebenen vnsern Herrn von Hildesheim vnd seinen Nachkommen / Capittul vnd Stifft zu Hildesheimb nicht wieder lösen vnd in Wehre haben / vnd were das der vorbenamte Bischoff / seine Nachkommen / das Capittul vnd Stifft zu Hildenßheimb mit solcher vorbeschriebenen Entrichtung vnd Bezahlunge der vorbenandten neun tausend Reinischer Gülden zu Zeiten vnd in Städten / als vorgeschrieben ist / seumig würden / vnd die nicht theten / so solle die vorgeschriebene Veste Dachtnißen mit allen seinen Zubehörungen Vns vnd Vnsern Erben gäntzlich verfallen seyn / vnd bey Vnser Herrschafft bleiben / sondern des vorgeschriebenen vnsers Herrn vnd Oheimbs von Hildesheimb seiner Nachkommen des Capituls vnd Stiffts daselbst / oder jemands von ihrer wegen Insage vnd Verweiß / auch so solle solche Vberweisung der Mannschafft mit den vorbenannten vnsern Schlößern / vnd die Huldigung / als voraerürt ist / gäntzlich Machtloß seyn / vnd mit alle nicht bündig wesen / sondern sich mit den vorbenannten Schlößern / Vogteyen vnd Weichbilder gäntzlich wiederrichten nach vns vnd vnsern Erben / in allermaß / als sie vor gethan hetten / ehe sie an das Stifft Hildesheim vberweiset worden / doch hetten die vorgeschriebene vnser Oheimb vnd sein Stifft der neun tausend was ausgeben vnd bezahlt / das solten vnd wolten Wir Ihme erster wieder geben / geschehe aber die Bezahlung der neun tausend Gülden zu Zeiten vnd in Städten / so vorgeschrieben stehet / soll solche vorgerührte Vberweisung vnd Huldung fort bleiben vnd bündig wesen / vnd dann sollen wir auch Dachtnissen vnd seine Zubehörung wieder antworten / wann wir vnser vorgeschriebene Schlösser / Vogteyen vnd Weichbilder von ihnen lösen vnd in Gewehr hetten / also doch / daß eine Vberantwortung bey der andern gienge / auch so wollen der vorgeschriebene Bischoff / seine Nachkommen / Capittul vnd Stifft / noch sollen vns oder vnser Erben nicht beschüldigen oder beschüldigen lassen; Vmb Borchdorff vff der Abe / alldieweil sie die genanten vnser Schlößer / Vogteyen vnd Weichbilde alle oder eines theils inne haben / Wann Wir aber oder vnser Erben vorgeschriebene Schlösser / Vogteyen vnd Weichbilder von ihnen wieder löset / vnd die in Wehre hetten / wolten dann der vorgeschriebene Bischoff vnd seine Nachkommen vns vmb Borchdorff vnbeschüldiget nicht lassen / so mögen wir darzu antworten / diese vorgeschriebene Schlösser / Vogteyen mit ihren Zubehörungen / als vorgeschrieben stehet / so fürder sie die Beredung vnd Bezahlung thun / in vorgerürter Weise sollen sie inne haben vnd in Pfandischen Wehren behalten / diese nechstfolgende zehen Jahre anzurechnen vff Gebung dieses Brieffes / vnd wann die zehen Jahr vmbkommen wären / vnd Wir oder Vnsere Erben die genannten Schlösser / Vogteye vnd Weichbilde von dem genanten Bischoffe / seinem Stifft / Nachkommen vnd Capitul vnd Stifft zu Hildesheimb wieder lösen wolten / das solten wir ihnen zuvorn ein Viertheil Jahrs verkündigen / als in den heiligen Tagen zu Weyhnachten / vnd dann in den nechstkommenden Paschen / in den acht Tagen der Pasche Wochen dem vorgeschriebenen Bischoffe oder seinen Nachkommen / Capittel vnd Stiffte zu Hildensen / vor die benannte Summen Goldes / als dreyßig tausend Reinische Gülden binnen Peinen bereiten vnd bezahlen / da sie vns vnd vnserm Geleit vnd Felligkeit zustellen sollen vnd wollen. Vnd wann wir oder vnsere Erben dem vorbenandten Bischoff oder seinen Nachkommen / Capittul / wann kein Bischoff wäre / die Bezahlung also gethan hetten vnd theten / so sollen vnd willen der vorgeschriebene Bischoff / seine Nachkommen / aber das Capittul zu Hildesheimb / wenn kein Bischoff wäre / vns vnd vnsern Erben die vorbenannten vnsere Schlösser / Vogtey / Städte vnd Weichbilde mit ihren Zubehörungen gäntzlichen wieder vberantwortten / sonder Einsage / vnd wir ihnen desgleichen Dachtmißen / wiederumb wäre aber daß der vorbenandte vnser Herr vnd Oheimb / seine Nachkommen / oder das Capittul zu Hildeßheimb / wann kein Bischoff were / die vorbenante vnsere Schlößer / Vogtey und Weichbilde alle / oder eins theils derselben / oder eigentlich nicht inn hetten / So sollen vnd wollen sie diejenigen / die die von ihnen so in pfandtsweise haben / an vns vnd vnser Erben wieder vberweisen / vor solche vorbenandte Summen Goldes / als dreyßig tausend Reinische Gülden / alle oder eines theils / wie sich dann nach Anzahle der Summen gebühret / in aller maß als wir an sie gethan haben / sonder einigerley Wiedersprache / Behelff oder Behinderung / daß Vns oder vnsern Erben zu einigem Schaden kommen möchte / vnd weme sie die vorgenannten Schlösser / Städte / Weichbilder vnd Vogtey alle oder eines theils / dieweil sie ihnen zustehen / denn thun werden / bey denen sollen vnd wollen der vorgeschriebene Bischoff / seine Nachkommen oder das Capittul zu Hildensen / wann kein Bischoff wäre / bestellen und verwahren / daß vns oder vnsern Erben in Zeit der Wiedereinlösung nach Ausweisung dieses kein Einfall oder Hinder dran geschehe / Auch so wollen der vorgenandte Bischoff / seine Nachkommen oder das Capittel zu Hildesheim / wenn kein Bischoff wäre / noch sollen die vorbenandten Schlösser / Vögteyen / Städte und Weichbilde alle oder eins theils keinen andern Herrn / Grafen / Freyen / Capittul oder Städten sampt oder besonder / noch ihren Amptleuten / versetzen / verpfänden / thun oder lassen / sondern wenn sie die in solcher Maß thun würden / die sollen oder soll des Stiffts zu Hildeßheim oder des Landes zu Lüneburg besessen vnd gehorsam Mann wesen. Auch sollen vnd wollen der vorgeschriebene Bischoff / seine Nachkommen / oder des Capittels zu Hildensen / wenn kein Bischoff wäre / diejenigen / die die vorgenandten vnsere Schlösser / Vogtey vnd Weichbilde / alle oder eins theils / von ihrer wegen inne haben / vnd inne haben würden / vermügen vnd bestellen / so offt als des von Vmbsetzung wegen zu thun wäre / daß die mit ihren sonderlich versiegelten Brieffen vns vnd vnsern Erben geloben / vnd Gewißheit thun / für sich / ihre Erben vnd Trewehender / daß sie / dieweil sie die Schlösser / Vogtey vnd Weichbilde vorbenandt inne haben / vns vnd die vnsern davon vnd dazu nicht beschädigen / noch beschädigen lassen wollen noch sollen; Auch sollen vnd wollen der vorgeschriebener vnser Herr vnd Oheimb von Hildensen / seine Nachkommen vnd Capittel daselbst / wann kein Bischoff wäre / trewlich verwahren / vnd dafür seyn nach ihrem Vermügen / daß die vorgeschriebene Schlößer / Vogtey vnd Weichbilde / vnvermindert bey ihrer Gerechtigkeit bleiben.

Wäre auch daß man Eberstein / die Vogtey vff der Hammel / vnd die Huldung der Stadt Hameln von vns oder vnsern Erben lösen wolte / nachdem das vnser Pfand ist / nach Inhalt der Brieffe darüber gegeben / So sollen der vorgeschriebene Bischoff zu Hildensen / seine Nachkommen oder Capittel / wann kein Bischoff wäre / die vns wieder thun / oder gütlich folgen lassen / für zweytausend Reinische Gülden / die wir oder vnsere Erben ihnen dann geben vnd entrichten wollen vnd sollen / Vnd so dieselben zwey tausend Gülden solten vns dann abgehen / von den dreyßig tausend Gülden vorgeschrieben / vnd deß solten sie vns dann nahmhafftige Quitantzien darüber geben.

Auch so wollen noch sollen der vorgenandte Bischoff / seine Nachkommen oder das Capittel zu Hildesheimb / wenn kein Bischoff wäre / an den vorgenandten Schlößern nichts bawen noch bawen lassen / es geschehe dann nach Rath vnd Heissen vnser oder vnser Erben / Vnd vff welchem der vorgeschriebenen Schlößer also bawens noth vnd Behuff wäre / das sollen sie vns witlich thun / Dar sollen Wir dann zweene vnsers Raths beysenden / vnd sie desgleichen auch / vnd was die an beyden Seiten eins würden / was vnd wie viel man daran verbawen solte / dar soll das bey bleiben / Vnd daß dieselben ihre vnd vnsere Räthe an beyden Seiten / wann das gebawet were / nach redlicher Werdirung erkenneten / daß also darumb wäre verbawet / das sollen wir ihnen gelten / in Zeit der Wiederlösung / mit der vorgeschriebenen Haupt-Summen; Vnd des sollen Wir ihnen in Zeit der Werdirung sonderliche Brieffe vff solche vorberührte Baw-Gelder geben / wann sie das von vns heischen / Vnd diese Weise soll man halten / vnd der folgen / so offt das Noth wird / vnd diejenigen / so wir zu der Werdirung also fügen werden / sollen sie felig ab- vnd zureiten laßen / vnd wohl daran verwahren / sonder Gefehrde.

Doch vermügen sie die vorgeschriebene Schlößer ohn vns vnd vnsere Erben heißen in

Besse-

Beſſerung halten/ vnd für Falle bewahren: Deßengleichen wollen vnd ſollen wir das vmb Dachtmißen wiederumb halten. Auch ſollen vnd wollen der vorgenandte Biſchoff zu Hildensheim/ ſeine Nachkommen oder das Capitul daſelbſt/ wenn kein Biſchoff iſt/ vns vnd vnſern Erben die vorbenannte Schlöſſer/ Städte und Weichbilde ſampt vnd beſonder offen halten laſſen zu allen vnſern Nöthen gegen als weme/ wo ſie vnſer mächtig ſeyn zu Ehren vnd zu Rechte/ wenn vnd wie offt vns des noth und behuff were/ vnd wir das von ihnen heiſcheten oder heiſchen lieſſen/ Wäre auch daß wir oder vnſere Erben vor den vorbenandten vnſern Schlößern/ Städten oder Weichbilde/ allen oder eines theils erlegen oder kriegen wolten/ welchen Amtmann oder Amptleuthe wir dann zu ihnen oder den ihren vff die vorgenandten Schlößer oder in die Städte ſenden vnd ſetzen würden/ der ſolle vnd ſollen ihnen oder den ihren vff die vorgenanten Schlößer oder in die Städte/ wie das dann gewohnet wäre/ Burgeyde thun als gewönlich iſt/ ſo daß die vnd die ihre vor vns vnd diejenigen/ die mit ihnen von vnſerntwegen da wären vnd kämen/ für Schaden vnd Vnfuge bewahren wolten. Würde aber darüber das von den vnſern verbrochen/ das GOtt nicht wolte/ den Schaden vnd Vngefug ſollen vnſer Amptleute ihnen oder den ihren wiederlegen/ in Freundſchafft oder in Rechte/ binnen einem Viertel-Jahrs/ nach als vnſer Amptleute von ihn oder den ihren darumb gemahnet würden. Deſſelbigen gleichen ſollen ſie oder ihre Amptleute/ vns oder den vnſern wiederumb thun/ ob das zu thun wäre/ vnd wann alſo vnſere Amptleute zu ihnen oder den ihren auff der vorgeſchriebenen Schlößer welche kämen/ den wollen vnd ſollen ſie thun oder thun laſſen: Küchen vnd Keller/ vnd das Gemache halb auffm Schloße/ vnd die ſollen dar das Schloß bewahren laſſen/ vnd beköſtigen Thürleute/ vnd Pförtner vnd Wächter. Auch ſollen wir ihnen oder den ihren geben Friedgut gegen das Blockwerck vnd Feldern gehende Viehe vor dem Schloße/ als das redlich vnd gewöhnlich iſt/ ſo fürder als in Feind Landen bekommen möchte. Wäre auch/ daß der vorgenandten Schlöſſer oder Weichbilde welche beſtellt vnd verbawet würde/ ſo ſollen wir vnd ſie das retten vnd entſetzen mit gantzer Macht/ als wir an beyden Seiten trewlich mögen/ ſonder arge Liſt. Wäre auch daß der vorgeſchriebene Schlößer/ welche von vnſers Krieges wegen vnd Vnglücks wegen verlohren würden/ das GOtt nicht wolle/ So ſollen ſie vnd wir derjenigen/ ſo das gewonnen hätten/ſammtlichen Feinden werden vnd den feindlichen thun nach Vermügen/ Vnd ſie noch wir ſollen noch wollen nit ſönen noch Frieden mit denjenigen/ die das gewonnen herten/ ſie vnd wir hetten erſt das Schloß oder die Schlößer wieder bekräfftiget/ oder vnſer Parth thete das dann mit des andern guten Willen/ Vnd wenn das Schloß oder die Schlöſſer wieder bekräfftiget wären/ das oder die ſollen dann/ dem oder den der das vorgehabt hette oder heiten/ wieder antworten. Deßgleichen ſollen wir vnſere Erben/ vnd wollen/ daß mit Dachtniſſen von der Offnung beſtellen/ vnd Verluſt wegen wiederumb halten/ ob das zu thun würde. Auch mögen die vorgeſchriebene Biſchöffe ſeine Nachkommen/ oder das Capittel zu Hildenſen/ wann kein Biſchoff wäre/ von den genandten vnſern Schlöſſern/ Städten vnd Weichbilde/ oder darzu in ihr oder ihres Stiffts Gerechtigkeit vermanen/ vnd ſich Rechts erwehren/ wann wir vnd vnſere Erben ihrer zu Ehren vnd Recht mächtig ſeyn.

Fürter ſollen vnd wollen der genandte Biſchoff/ ſeine Nachkommen oder Capittel zu Hildenſen/ wenn kein Biſchoff wäre/ vnd die ihren vns oder vnſer Erben/ vnſer Prälaten/ Kloſter vnd Mannſchafft/ Bürger/ Bauren vnd Unterſaßen/ geiſtlich oder weltlich/ vnd ſonderlich diejenigen in den Vogteyen vnd Schlöſſern vorgeſchrieben/ vnd in den Städten beſeßen/ bey Gnaden/ Rechten/ Freyheiten/ Privilegien/ verſiegelten Brieffen/ vnd allen Gewohnheiten laſſen/ vnd ſie trewlich verbitten vnd vertheidigen/ nach allem ihrem Vermügen/ Auch ſo ſollen vnd wollen der vorgeſchriebene Biſchoffe/ ſeine Nachkommen vnd das Capitel zu Hildesheim/ wenn kein Biſchoff wäre/ vnd die ihren/ vnſern/ vnſer Land vnd Leute Feinde/ Echter/ Straſſenräuber vnd Beſchädiger in den vorgenandten vnſern Schlöſſern/ Städten/ Weichbildern vnd Vogteyen/ nirgend wiſſentlich hauſen/ noch hauſen noch hegen laſſen/ vns/ vnſern Landen vnd Leuthen zu Schaden/ ſondern den feindlichen thun vnd die verfolgen/ gleich ihren eigen Feinden.

Wäre auch/ daß dem genandten Biſchoffe vnd Stifft von Hildenſen mit den vorbenandten vnſern Schlößern Saat geantwortet würde/ wann wir vns mit den vnſern/ die dieſelben vnſere Schlöſſer von vnſertwegen inne gehabt haben/ berechnet hette/ das ſollen ſie vnd wir an beyden Seiten ſonderliche verſiegelte Bekänntniſſen darüber geben vnd nehmen/ ſo viel der Saat dann wäre/ wie wir ihnen alſo mit vnſern Schlößern vbergeben werden/ So vil ſollen ſie vns in Zeit der Wiederlöſung mit denſelben vnſere Schlöſſer wieder antworten. Wäre aber der Saat minder oder mehr beſäet/ das ſolle vnſer Parth einer dem andern/ dem das gebühret/ geben/ nach redlicher Weiſe vnd Werdirung an beyden Seiten/ nach gewöhnlicher Weiſe der Lande. Würde aber der Saat was ſonder vnſer Schuld wüſte gelegt/ die dörffen wir nicht gelten.

Wäre auch/ daß die vorbenandte Schlöſſer/ Vogteyen vnd Weichbilde reide höher anſtünden/ wann für ein vnd zwantzig tauſend Gülden/ ſo daß der vorgeſchriebene Biſchoff/ ſeine Nachkommen/oder das Capittel zu Hildesheim/ wann kein Biſchoff wäre/ die thewer oder höher/ nach Inhalt vnſerer Brieffe/ vnd zugelaſſener Rechenſchafft/ löſeten oder zu ſich nehmen/ was die übrige Summe boven die ein und zwantzig tauſend Gülden dann davon wäre/ dar ſollen wir ihnen vnſere ſonderliche Briefe vff geben/ vnd ſie vns desgleichen wiederumb/ vnd ſolche Summen mit der Haupt-Summe/ als dreyßig tauſend Gülden bezahlen/ vnd wiedergeben/ in Maſſen vnd Weiſe/ als boven geſchrieben ſtehet. Wäre auch die Summa/ dar ſie die Schlößer alſo vorlöſeten/ oder zu ſich nehmen/ minder/ wann ein vnd zwantzig tauſend Gülden/ des ſollen ſie vns/ vnd wir ihnen/ gnughafftige Quittantien vnd Beweiſung geben/ vnd ſollich Summen abſchlagen den dreyßig tauſend Gülden.

Wäre oder gefiele auch einig Vnwille/Scheling/ Zwytracht oder Zuſage/ zwiſchen den vorgeſchriebenen vnſerm Herrn vnd Oheimb von Hildenſen ſampt oder beſonder/ oder den ihren/ vff einer vnd vns/ vnſern Erben oder den vnſern vff ander Seiten/ wie dann Weiſe das wäre oder zukäme/ des GOtt nicht wolte/ das ſol vns vnd vnſern Erben in der Wiederlöſung der vorgenandten Schlöſſer/ Vogtey/ Städte vnd Weichbilde/wie das käme/ zu keinem Schaden/ hindern noch vorfang weſen.

Vnd der vorgeſchriebene Biſchoff Magnus ſeine Nachkommen vnd Capittel zu Hildesheim/ wenn kein Biſchoff wäre/ vnd die ihren ſampt oder beſonder/ ſollen noch wollen ſich nicht damit behelffen/ noch niemand von ihrer wegen/ ſondern vns vnd vnſere vorbenandte Schlöſſer/ Vogtey/ Städte vnd Weichbilde mit ihren Zubehörungen/ nach Verkündigung der Loſe/ mit Bereidung des Geldes/ inmaßen alſo oben geſchrieben ſtehet/ gütlichen wieder folgen laſſen/ vnd einantworten/ ſonder einigerley Einſage.

Auch ſollen der vorgeſchriebene vnſer lieber Herr vnd Oheim Biſchoff Magnus vnd die ſeinen/ ſolche Rathſchafft klein vnd groß/ als wir das vff den vorgeſchriebenen Schlöſſern vnd Weichbilden haben/ gütlich folgen laſſen/ vnd das in Fehligkeit vnd Geleit/ biß zu Borchdorff vff der Awe laſſen führen. Wäre auch wer der vns das vorbehalten wolte/ dem das ſonderlich nicht verpfändet were/ dar ſol der vorgeſchriebene vnſer Herr vnd Oheim trewüch zu helffen/ daß es vns folge. Auch ſollen vnd wollen der vorgenandte Biſchoff/ ſeine Nachkommen vnd Capittel zu Hildesheim/ von den vorgeſchriebenen vnſern Schlößern/ Vogteyen/ Städten/ Weichbildern vnd Zubehörungen nichts verlaſſen/vergeben/verkauffen noch entführen/ in keinerley Weiſe.

Was auch vns vnd vnſern Erben von weltlichen Lehen-Gütern in den Vogteyen der vorgeſchriebenen Schlöſſern belegen/ verledigen/ die ſollen vnverlegen bey dieſen Schlößern in den Vogteyen/ da ſie gelegen ſeyn/ bleiben/ dieweil der vorgeſchriebene Biſchoff Magnus vnſer Herr vnd Oheimb vnd ſein Stifft die innhaben.

Wäre auch/ daß jemand ſolch vorgeſchriebene Vberweiſung vnd Huldunge nach Inhalt des Briefs wiederſtändig weſen/ vnd nicht folgen wolten/ das ſollen vnd wollen der genandte vnſer Herr vnd Oheimb/ ſeine Nachkommen vnd Stiffte/ vnd wir gäntzlich bey einander bleiben/ vnd vnſer einer dem anderen trewlichen helffen dazu/ ſo lange daß derjenige dem ſo thue.

Alle dieſe vorgeſchriebene Stücke vnd Articul ſampt vnd beſonder/ die dieſer Brieff innehelt vnd ausweiſet/ geloben Wir vorgenandter Otto vnd Friederich/ Hertzogen zu Braunſchweig vnd Lüneburg/ für vns vnd vnſere Erben/ dem ehegenandten Biſchoffen Magnußen/ vnſerm lieben Herrn vnd Oheimen/ ſeinen Nachkommen/ dem Capittel vnd Stiffte zu Hildeßheim/ in guten Trewen/ veſt/ ſtet vnd vnverbrochen zu halten/ ſonder alle Liſt. Vnd haben das zu Bekäntnüße vnſer Inſiegel wiſſentlich hengen laſſen an dieſen Brieff/ der geben iſt nach GOTTES Geburth tauſend vier hundert Jahre/ darnach in dem drey vnd dreyßigſten Jahr/ vff den Dienſtag nechſt vor Pfingſten ꝛc.

LIX.

Revers Herrn Bischoffs Magni, und eines Ehrwürdigen Dom-Capituls zu Hildesheim/ über die Verpfändunge der Schlösser, Städte und Weichbilder, zu den Herrschafften Eberstein und Homburg gehörig, an Herrn Otten und Herrn Friedrichen, Hertzogen zu Braunschweig und Lüneburg,

de Anno 1433.

VOn GOttes Gnaden, Wy Magnus Bischop tzo Hildensen/ bekennen openbar in düssem Breffe/ vor Vns vnd vnse Nakömelinge/ dat de Hochgebohrnen Fürsten vnd Herren/ Herr Otto vnd Herr Frederich/ Bröders/ Hertogen tho Brunschwick vnd Lüneborg vnse leve Ohmen vnd öre Erven/ Vns vnse Nakomen vnd Stichte tho Hildensen/ rechtlicher witlicher Schuld schüldig syn/ drüttig dusent gute vollwichtige Rinische Gülden/ der wy öhne negen dusent Gülden an reden Gelde lehnen/ entrichten vnd vthgeven schüllen vnd willen/ alse vyff dusent in den achte Dagen Sünte Michaëlis negstkommende nah güsste düßes Breffes/ vnd de andern veer dusent Gülden vp Paschen darnegst folgende/ in den achte Dagen binnen Borchtorff edder Dachtmißen in der dreyer Städte einer/ wor se dat levest hebben willen/ vnd de andern överigen Summen/ als ein vnd twintig dusent Gülden/ an düsse nahbeschreven öre Schlöte/Städte vnd Wickbilde mit Namen Artelsen/ mit der Hamelschenborch/ Gronde/ Bodenwerder/Lawenstein/ Wallensen/ Hallerborch/ Everstein haiff/ de Vögedie vff der Hamelen halff/ mit der Hüldinge der Bürger tho Hameln/vermiddelst överwiesung vnd överantwortung gelegt hebben/ welckere vorbenömbten Schlöte/Städte/Wickbilde/vnd Vögdie se vns darup vor de vorgeschreven Summen Goldes/ alse drüttig dusent Gülden/vorpendet/gesat/vnd in vnse brukende Gewere geantworttet hebben/ vorpendet/ setten vnd antworden in vnd mit Krafft düßes Breffs mit allem Rechte/ Gerichte vnd Ungerichte/ Plicht vnd Vnplicht/ Nütt vnd Thobehöringe/ in Watere/Weyde/in Holde/ in Felde/ vnd wor de belegen seyn/ alse se vnd de öhre/van öhrer wegen dat nu dor tidt inne hebben/ nichts vthgenommen/ wenn alleine geistlicke vnd weltlicke Lehne/ de se sick sülvest beholden tho verlenende/ vnd hebben vp sothane vorgerörte Entrichtinge vnde Bethalinge der negen dusent Gülden inne hebben/ mit Unterscheide vmb der Bethalinge willen/ als nahfolget/ an vns vnd vnse Richte darmede gewyset/ vnd desülven vnd andere öhre Mannschep/ Börger vnd Undersaten in den vorgenömeten Vögedien vnd Gerichten wonhafftig tho vnserm Gelde gehüldiget vnd overwisen laten/ na wontlicker wise/ Vppe disse vorgeschreven Verdracht hebbe wy vorgenömte Bischop Magnus den ehergenannten Hochgebarnen Fürsten vnsen leven Ohmen/ vnse veste Dachtmissen/ mit alle synen Rechtigkeiten/ Gerichten vnd Ungerichten/ Plichten vnd Unplichten/ Nütten vnd Thobehöringen/ alse wy dat van Ludolffe van Escherde gekaufft hebben/ vnd Junge Cordt von Schwiechelde vnse Amptmann nu tor tidt van vnser wegen inne hefft/ingeantwordet/ vnd antworden dat öhne in vnd mit Krafft düßes Breffes in öhre hebbende rowlicken bruckende Wehre/ So dat se vnd öre Erven dat hebben vnd beholden schollen/ alldewile se disse Vorbenömbten öhre Schlöte/ Vogedie vnd Wickbilde von vns vnsen Nahkömelingen/ Capittul vnd Stichte tho Hildensen/ nicht wedder lösen vnd inne weren hebben/ Vnd weret dat wy vnde vnse Nakömelinge/ Capittul vnd Stichte tho Hildensen sothane vorbenömbte Entrichtung vnd Bethalung der vorbenömeten 9000. Rinische Gülden tho Tiden vnd in Städten alse vorgeschreven ys/ sümich worden/ vnd der nicht endeden/ So schal de vorgeschreve Veste Dachtmissen mit alle synen Thobehöringen den genannten Fürsten van Brunschwigk vnd Lüneborg vnd öhren Erven gäntzlicken verfallen syn/ vnd by öhrer Herrschop bliven/ sünder vnse vnser Nahkömelingen vnses Capittuls vnd Stichtes oder jemandes von vnser wegen Insage vnd Verwith/Ock so scholde dann sothane Verwysinge der Mannschop mit den vorbenömbten Schlöten vnd Huldungen alse vorgerört ist/ gäntzlichen Machtloß syn/ vnd mit alle nicht bindende wesen/ sünder sick mit den vorbenömten Schlöten/ Vogedeyen vnd Wickbilden gäntzlicken wedder richten nah den vorbenombten Fürsten vnd öhren Erven/ in aller mate/ alse se vorgethan hadden/ eher se an Vns övergewieset worden/ doch hetten wy der Summen Geldes van den negen dusent Gülden wat bethalet vnd vthgegeven/ dat scholde man vns ersten wedder geven/ Geschehe aber de vorgeschreven Bethalinge der negen dusent Gülden/ tho Tiden vnd in Städten alse vorgeschreven steit/ so schal sothane vorgerörte Overwysinge vnd Huldinge vortblivende vnd bindende wesen/ vnd so schalden se vns dann Dachtmissen mit synen Thobehöringen wedder antworden/ wenn se öhre vorbenömbte Schlöte/ Vogedie vnd Wickbilde wedder von vns löseden vnd in Wehren hedden/ so doch

so doch dat de eine Overantwördinge by der andern gienge/Ock so enwillen wy/ vnse Nahkömelinge/ Capittul vnd Stichte/ noch enschüllen de vorbenömbten vnse Ohme vnd öhre Erven nit beschüldigen laten/ vmme Borchtorp vp der Owe/alledewile wy de genannten öhre Schlöte/ Vogedie vnd Wickbilde alle edder ein Theil inne hebben/ wenn se aber de vorgeschreven Schlöte/ Vogdie vnd Wickbilde von uns wedder gelöset/ vnd de wedder in Wehren hedden/ wolden wy edder unse Nahkömelinge/ se denne vmme Borchtorpe vnbeschuldiget nicht laten/so mögen se dartho antworden/ dise vorgeschrevene Schlöte/Vögedie vnd Wickbilde mit öhren Thobehöringen/alse vorgeschreven stehet/ so förder wy de beredinge vnd bethalinge dohn in vorgerürter wyse/ schüllen wy inne hebben vnd in Pandischen Wehren beholden düße nechstfolgende teyn Jahr/anthoreckende vp giffte düsses Breffes/vnd wenn the deyn Jahr vmbkommen wären/vnd de genannten vnse ohme edder öhre Erven de genannten öhre Schlöte/Vögedie vnd Wickbilde/ von vns vnsen Nakommen/Capittele vnd Stichte tho Hildensen wedder lösen wolden/dat schollen se vns ein Verentheil Jahrs thovorn verkündigen/ alse in den twölff hilligen Dagen der Pasche Wecken/ Vns/ Vnsen Nahkömelingen/ Capittul vnd Stichte de vorbenömbten Summen Goldes/ alse drüttig dusent Gülden binnen Peine bereden vnd betalen/dar wy edder vnse Nakömelinge öhne vnd den öhren Veylichheit vnd Geleide thon bestellen süllen vnd wüllen/vnd wann se edder öhre Erven vns edder vnsen Nahkömelingen edder Capittele/wenn neen Bischop enwere/ de Bethalinge also gedahn hedden vnd deden/ So wüllen und schüllen wy/vnse Nakömelinge/ edder dat vorgeschreven vnser Capittele/wenn nen Bischop enwere/ den genannten vnsen Ohmen vnd öhren Erven de vorbenömbte öhre Schlöte/ Stadte/Vogedie vnd Wickbilde mit öhren Thobehöringen gäntzlichen wedder antworden/ sünder Insage/vnd deßgelicken se vns Dachtnüssen/ wedder rümen. Were aber dat wy/ vnse Nahkommen edder Capittel/ wenn nein Bischop enwere/der vorbenömbten öhre Schlöte/ Vögedie vnd Wickbilde aller edder ein Deel dersülven edder eigentlicken nicht inne hedden/ So willen vnd schüllen wy dejennen/ de de also van Vns ein Pandeßwiß inne hedden/an de vorbenömbten Fürsten von Brunschwigck vnd Lüneborg vnd öhre Erven wedder overwysen vor sothane vorbenömbten Summen Goldes/ alse drüttig dusent Gülden alle edder ein Theil/ wo et sick denne nah Anzahl der Summen gebörde/ in aller mate/alse se nun an Vns gethan hebben/ sünder jennigerley Wedderspracke/ Behelp edder Hinderunge/ dat den genanten vnsen leven Ohmen vnd öhren Erven in tidt der Wedderlösinge nah vthwysinge düßes Breffes/ neen Infall effte hinder daran enschehe/ Ock so enwillen wy/vnse Nahkömelinge edder Capittel/ wenn nen Bischop enwere/ noch enschüllen de vorgeschreven Schlöte/Vogdie vnd Wickbilde alle edder ein Theil nenen andern Herrn/ Fürsten/ Graffen/Fryen/Capittul edder Städten sambt edder besondern/ nach öhren Amptlüden versetten/verpfenden dohn edder laten/ sünder weme wy de in sothane macht dohnde werden/de schal edder schüllen wesen vnses Stichtes tho Hildensen edder des Landes tho Lüneborg beseten vnd behorsame Mannen/ Ock willen und schüllen wy/ vnse Nahkömelinge edder Capittul/ wenn nein Bischoppen enwere/ de jenne de de vorbenömpten Schlöte/Vogedie vnd Wickbilde alle edder ein Theil von vnser wegen inne hebben/vnd inne hebbende werden/ vermögen vnd bestellen/ so vacken als des vnd vmmesetinge wegen tho dhonde wehre/ da se mit ören sünderlicken versegelden Breffen den genanten Fürsten van Brunschwigck vnde Lüneborg vnsen Ohmen vnde eren Erven gelaven vnd vnewißheit dohn/ vor sickere Erven vnd truwen Hendere/dat se dewile se de Schlöte/Vogedie vnd Wieckbilde vorgeschreven inne hebben/ de vorbenömten Fürsten vnd de ere darvan tho nichte beschedigen laten willen noch enschöllen. Ock willen vnd schöllen wy/ vnse Nakömelinge vnd Capitel/ wenn nein Bischop enwere/ truwlicken verwahren/vnd davor syn nach vnsem vermögen/ dat de vörgenömeten Schlöte/ Vogedie vnde Wickbilde vnvermindert by eren Gerechtigkeiten bliven.

Were ock/ dat men Eberstein/de Vögedie vp der Hameln/vnde Hüldunge tho Hameln/ van den genömeden vnsen Ohmen edder eren Erven lösen wolde/nah Inhold der Breve darover gegeven/nachdem dat yt öhre Pand ys/ So schöllen und wöllen wy öhne denn de gütlicken wedder dhon vnde folgen laten/ vor twe Dusend Rinesche Gülden/ schellen ehne denn affgahn/ an den drüttig dusent Gülden/vorgeschreven/ vnde des schüllen wy öhne denn genahhafftige Quitantien darover geven. Ock en wüllen nah enschöllen wy/ vnse Nakamen edder Capittel/ wenn nein Bischop enwere/ an den vörgenömeden Schlöten/nichts buwen/edder buwen laten/ ydt enschehe dann nah rahde vnd heite der vorgeschrevenen vnser Ohme vnd öhrer Erven/ vnde vp welcken dann vorbenömeten Schlöte also buwens noth vnde behoeff were/ dat schülle wy ehne wittlick dohn/dar schollen se den zweyen öhres Standes by senden/vnde wy desglicken ock/ onde was de an beyden syden ein worden/ wat

vnde wo vele man daran verbuwen solde / dar scholde dat by bliven/vnde was desülven öhre vnd vnse Rähde/wann dat so gebuwet were/ nah redlicker Werdringe erkenneden/des daranne so were verbuwet/ dat scholden se vns gelden/ in tydt der Wedderlösinge / mit der vorgeschrevenen Höfetsummen/vnde des schöllen se uns in tydt der Werderinge vnd Erkentenitze sünderlicke Breffe vp so dahne vorgerörte Buwgeld geven/ wann wy dat van ehn eschen / vnde dysse Wise schall men so holden/vnde der so folgen / alse vacken des noth wert / vnde darinne dede vorgeschreven Förſten tho der Wedderinge fugende werden/willen vnd schülle wy an Fehlichheit und Geleide aff vnd thothoriedende wohlbewaren. Doch mögen wy de vorgeschreven Schlöte / ahne der vorgeschreven vnser Ohmen edder deren Erven heiende/ in Beterung holden / vnde vör vorfalle bewahren. Deßgelicken schallen se dat umme Dachtnißen wedderum holden. Ock willen vnde schöllen wy vnse Nahkömmelinge edder Capittel/wenn nein Bischop en were/ den genömeten vnsen Ohmen edder deren Erven/ de vorgenömeten öhre Schlöte vnd Wickbilde/ sambt und besondern apen holden/ vnde apen holden laten/tho allen öhren Nöden / vnd behoven legen als wehme/wor wy öhrer mächtig syn/ tho Ehren und tho Rechte / wanne vnde wo vacken ehne dat noth wert/ vnde se dat van vns eschen effte eschen lathen.

Wehre ock/dat se edder öhre Erven van den benömeten öhren Schlöten / Städten edder Wickbilden/aller edder ein Deel / orlogen edder kriegen wollen/welcken Amptmann edder Amptlüde / so denne tho vns edder tho vnsen/wo vp die vorgeschreven Schlöte edder in de Städe sendende vnde settende worden/de scholde edder scholen vns edder den vnsen/ wo dat dann gewandt were/ borcharde thon/alse wöntlick ys/also dat de vns vnde de vnse vör se vnde dejenne/de mit ohne van der vorgenömeten Förſten wegen dar weren edder qvemen/ vor Schaden vnde vor Vngefuge bewahren wollen. Würde auer darenbaven dat van den öhren vorbracken / des Godt nicht enwille / den Schaden vnde Vngefoge schöllen öhre Amptlüde vns edder den vnsen wedder legen/ in Fründschop edder in Rechte/ binnen einem Verendel Jahrs / daran alse öhre Amptlüde van uns edder den vnsen darumme gemahnet worden. Dessülven glicken schüllen vnse Amptlüde edder de vnsen ehne wedderumb dohn/effte des tho doende wäre/ vnnde wenn also öhre Amptlüte tho vns edder den vnsen vp der vorgeschreven Schlöte welcke quemen / den willen vnd schöllen wy dohn edder dohn laten/ Köken vnde Keller/vnd dat gemack halffen vp dem Schlote / vnd de schüllen denne dat Schlot bewahren lathen / vnde beköstigen Tornelöde/ Pörtner vnde Wechter; Ock schöllen se vns edder den vnsen geuen Fredde/ Gut/ gegen dat Blockwerck vnde Feldgaende Vehe / vor dem Schlote/ alse dat redelick vnd wöntlick ys/so fürder also ydt men in der Fyende Lande bekamen köndte. Were ock dat der vorbenömeten Schlöte edder Wickbilde / welck bestellt edder verbuwet worden/ so schollen se alse wy dat redden vnde endesetten/mit gantzer Macht/alse wy an byden syden truwelickst mochten/ sunder Argelist. Were ock dat der vorbenömeten Schlöte welck van öhres Kriegs edder Unglücks wegen verlaten würden / des Godt nicht enwille / so scholden se vnde wy der jennen/ de dat gewunnen hedden/ sämbtlicken Fyend werden/ vnde fyendlicken dohn/ na vermügen / vnde se noch wy enschollen noch enwollen vns nicht söhnen/ noch freden mit denjennen/ de dat gewunnen hedden/ se vnde wy enhedden ersten dat Schlot edder Schlöte wedder bekräfftiget / edder vnse Part ene dede denn dat/mit des andern guden Willen/ vnde wenn dat Schlott so wedder bekrechtiget were/dat scholle me deme/ de dat vorgehatt hede/ wedder antworden / Deßglicken schollen se dat mit Dachtnißen van der Openinge / bestallende vnde Verlust wegen wedderumme holden/ off des tho doende würde. Ock mögen wy vns van den genambten Schlöten / Städten vnd Wickbilden vnde ock dartho vnd in vnses Stichtes Redicheiten ermanen / vnde vns Vnrechts erwehren/wor de vorgenambten Förſten vnse leuen Ohmen vnd öhre Erven vnser mächtig syn/tho Ehren vnde tho Rechte.

Fortmehr willen vnde schüllen wy / vnse Nakömelinge vnd Capittul/wann nein Bischop enwere / vnde de vnse de vorbenömbten vnse leve Ohmen vnd ere Erven/ ehre Prälaten / Klöster Mannschop/Börger / Bure vnd Underſaten/ geistlick vnd weltlick/ vnd sünderlick de jenne in den Vogedien der vorgeschreven Schlote vnd in den Städten beſeten / by Gnaden / Rechte Fryheiten/ Privilegien/vorsegelten Breffen vnd olden Gewonheiten laten vnd se trüwlicken vorbidden/ vnd vor de Gedingen na allem vnsem Vermügen/Ock so enwillen nach enschüllen wy/ vnse Nakömelinge vnd Capittel / wenn nein Bischop enwere/ vnde de vnse de vorbenömbten Fürsten van Brunschwig vnd Lüneborg/ öhrer Land vnd Lüde Fiende / Echter / Stratenröver vnd Beschediger in den vorbenömbten Schlöten/ Wickbilden vnd in den Vögedien / nergen witlicken husen noch hegen/edder husen noch hegen laten / ohne öhren Landen vnd Lüden tho Schaden/sonder den sindlicken dohn vnd de verfolgen glick vnsen eigen Feinden/ were ock dat Vns van den genanten vnsen Ohmen mit den vorbenömbten öhren Schlöten saet geantwortet würde/wenn se sick mit den öhren/ de num tor tidt desülven öhre Schlöte süßlange von öhrer wegen inne hedden / gereckent hedden/des schölen wy an beiden Syten sünderlicke versegelde Bekandnüße darover geben vnd nemen/vnd so veele der Saet denn wäre / de se vns also mit ören Schlöten avergevende worden/ so veele schüllen vnd wyllen wy öhne in der tidt der Wedderlosinge mit den sülvigen Schlöten wedder antworden. Wäre aber dar nun edder mehr beseet/ dat schal vnser Part ein wemme denn dat gebörde dem andern gelden na redelicker Werderinge vnser Rähde an beyden Sieden/ vnd na wöntlicker Wyse der Lande; würde aber der Saet wat sünder vnse schuld wöste gelegt/der endouve wy nicht gelden/ wäre ock/ dat de vorbenömbten Schlöte / Vogedie vnd Wickbilde rede höher vthstünden/ wenn vor ein vnd twintig dusend Gülden/ so dat wy se dürer vnd höger na Inholde der vorgeschreven Fürsten Breffe vnd thogelaten Reckenschop löse den edder tho vns nemen/ wat de överige Summen boven de ein vnd twintig dusent Riniſche Gülden dann darvan were/ dar schüllen de genannten vnse Ohme vns öhre sünderlicke Breffe vp geben/ vnd wy des glicken öhne wedder/ vnd also thane Summen mit düser vorbenömbten Höfetsummen / alse drüttig dusend Gülden betalen vnd wedder geven / In mathe vnnd Wyse alse boven geschreven steht; Wäre ock de Summen dar wy se vorlöseden/edder tho vns nemen/ min wenn ein vnd twintig dusend Gülden/ des willen wy öhne vnd se vns nodthafftige Qvitantien vnd Bewiesinge geven/ vnd also thane Summen affschlan an den drüttig dusent Gülden/ Wäre edder gefelle ock jennig Unwille/ Schel/ Twedracht vnd Thosagen wischen Uns vnsen Nakömelingen vnd Capittul tho Hildensen sambt edder besondern/ edder den vnsern vp eine vnd den genannten vnsen Ohmen/ eren Erven edder den eren vp ander siedt/ wo danne wieß dat tho queme/ des Godt nit enwille/dat enschal den genanuten vnsen leven Ohmen vnd ören Erven an der Wedderlösinge der vorbenömten Schlote/Vogedie vnd Wickbilde/ wann dat queme/ tho neinen Schaden / hinder noch verfange wesen/vnd wy/vnse Nakomen vnd Capittel/ wenn nein Bischop enwere / vnde de vnse sampt edder besondern enwillen noch enschüllen vns darmede nicht behelpen / noch neimand van vnser wegen/sondern ohne öre vorbenömbten Schlöte / Vogedie / Städte vnd Wieckbilde mit öhren Thobehöringe / na vorkundinge der lose/vnd beredinge des Geldes/ inmathen alse boven geschreven stehet / gütlicken wedder folgen laten vnd inantworden sünder jennigerley Insage. Ock wüllen vnd schüllen wy den genanten vnsen leven Ohmen vnd den öhren sothanen Redschop lütrich vnd grot/alse se darvp den vorgeschreven Schlöten vnd Wickbilden hebben/gütlicken wedder folgen laten/vnd ene dat in Fehligkeit vñ Geleide wente tho Borchtorp vp der Awe lathen werden/ wäre ock we de dat verholden wolde / den dat sünderlickes nicht verpendet were / dar schülle wy ene trúwelicken tho helpen/ dat ydt ene folge/ Ock enwüllen noch enschüllen wy / vnse Nakömelinge vnd Capittul tho Hildensen van den vorgeschreven Schlöten/ Vögdie/ Städten/ Wickbilden vnd öhren Thobehöringen nichts verlaten/ vergeven / verköpen noch enferen in nenerley wiesen/ wes ock den genannten vnsen Ohmen vnd öhren Erven van Werltlicken Lehn güderen/in den Vogedien der vorgeschrevenen Schlöten belegen/ vorleddigeden/ de schüllen vnverlegen/by den Schlöten in der Vögedie se belegen sind/bliven/dewyle wy de inne hebben/were ock dat jemand sothaner vorgerörter Overwysinge vnd Huldinge nah Inholt düßes Breffes / wedderstendig wesen vnd nicht folgen wolde/ des schüllen und willen wy vnd vnse vorgeschreven leven Ohme gentzlicken/ by einander bliven / vnd vnser ein dem andern trúwlicken dartho helpen / so lange dat de jenne dem so dohn. Tho mehrer Wissenheit vnd Verwahringe aller vor vnd nachgeschreven Stücke / Puncte vnd Articul dieses Breffes sambt vnd besondern/ vp dat de desto trúwlicker vnd faster van Uns/vnsen Nahkommen/Capittel vnd Stichte tho Hildensen vnd den vnsen/ wo vns de anrören/ holden werden. So hebben wy den vorgeschreven Fürsten vnsen leven Ohmen vnd ören Erven düße nahbeschreven vnse Manne tho Börgen gesat/ vnd weret / dat derjennig van Dodes wegen vorfelle/ dat Godt lange verfriste/ so willen vnd schüllen wy / vnse Nakomen edder Capitul tho Hildensen / wenn nein Bischop enwere / so vacken erer welck vorsterven/ einen andern so guden nahafftigen loffwerdigen Borgen in des verstorven stede wedder setten/ binnen den negstfolgenden veer Weken/ wenn dat van vns geeschet würde / de in synen sünderlicken openen versegelden Breffe / love in guden trúwen off den vorgeschreven vnsen Ohmen vnd ören Erven jennig Breck effte Hinderinge an düssem Breffe würde / dat he vnsen Ohmen vorgeschreven vnd öhren Erven/ inwieder vnd holde/ alse de verstorven verscholde gedahn hebben/off he belevet vnd des not geworden hette/vnd darmede scholde düße Breff vngekrencket wesen/sünder by fuller Macht bliven. Alle dysse vorgeschreven Stücke vnd Articul sambt vnd

vnd besondern/so düsse Breff innehelt/ love vorbenömbte Hertog Magnus vor vns vnd vnse Nakömelinge Bischoppe tho Hildensen/ den hochgebohrnen Fürsten Herrn Otten vnd Herrn Fredericken vnsen leven Ohmen vorgeschreven/ören Erven vnd Nakömelingen Hertogen zu Brunschwig vnd Lüneborg in guden Trúwen fast vnde vnverbracken wol tho holdende/sünder jennigerley Argelist/nye Fünde edder Hülprede/in geistlicker vnd werltlicker wyse/ de den vorgeschreven vnsen leuen Ohmen/ öhren Eruen edder Nahkömelingen/ tho jennigen hinder jedder ennigen Schaden kommen möchte/ Vnde hebben darna so sülvest stanendes Eides mit vnsen offgerichteten liefflichen Fingern tho den Hilligen geschwaren vp dyssen Breff/ vnde dysses tho Vhrkunde vnde Bekandtniße vnse Insegel hieran gehangen hedden.

Vnd wy Eggert Dohmprobst/ Johann Decken/ Sivert Scholmester/ vnde dat gantze Capittel tho Hildensen/bekennen apenbahr/ in dyßem Breve/ dat de Ehrwerdige in Godt Vader vnd Herr/ Herr Magnus/Bischop tho Hildensen/vnse leve gnädige Herre/alle dyße vorgeschreuen Stücke vnde Articul/ de dyße Breff inneholt vnde vthwyset/ gehandelt/ gedahn hefft/ vnd geschehen sind mit vnsem Medewetende/ Rahde/ Vullborde vnde gudem Willen/ vnd weret dat desülnige vnse gnädige Herre alle dysse vorgeschrevene Stücke vnd Articul/ de dysse Breff innehold vnde vthwyset/ gehandelt/ gedhan hefft vnde geschehen sindt/mit vnsem Medewetende/ Rahde/ Vullborde/ vnde gudem Willen. Vnde weret dat desülvige vnse gnädige Herre Bischop Magnus edder syne Nakömelinge/dewyle de vorgerührten Schlöte/ Vogedie/ Städe vnde Wickbilde/ eme vnde dem Stichte tho Hildensen/ in Pendicken weren stünden van Dodes wegen verfellen/ dat Gott lange friste/ edder nein Bischop tho Hildensen were/ wo danne wieß dat tho queme/ So willen vnd schüllen wy alle Articul dyßes Breffs sambt vnd besundern vor vns vnd dat vorgeschreven vnser Stichte tho Hildensen/ de dat anlanget/ gentzlicken/vaste/ truwelicken vnd vullenkamen holden/Vnde wen wy denn vor einen Bischop edder Vorstender/so vaken dat noth würde/ kehren edder tholeten/ den schole wy tho stund in Tydt der Tholatinge so hebben vnd vermögen/ dat he den synen sünderlicken apen versegelten Breff den vorgenömeten Fürsten van Brunschwick vnde Lüneborg vnde öhren Erven geue/ da he inne laue vnd schwere alle Stücke/Puncte vnd Articule dysses Breffes/sambt vnde besündern/ den vorgeschreven hochgebaren Fürsten/ Herrn Otto vnd Herrn Fredericken vnde öhren Eruen/gántlicken vnde truwelicken holden wille vnde schulle in aller mathe/ alse dyße Breff innehold vnd vthwyset. Ock enwillen vnd enschollen wy vnd vnse Nakömelinge nenen Vullbord geven noch vorsegelen tho vnesettinge effte verenderinge der vorgenömeden Schlöte/ Vogedie/ Städe vnd öhren Thobehöringen sambt vnd besundern der vorgeschreven hochgebornen Fürsten von Brunschwigck vnd Lüneborg vnd öhren Erven/an se ersten gelove vnde Vorwahringe geschehen/van den jennen de de innemende worden/ na Inholde vnd Vthwysinge dysses Breffes. Dyse vorgeschreven Articul sambt vnde besündern/so de inneholden vnd vthwysen/ lauen wy vorgeschreven Dohmprobst/ Decken vnde Scholmestr/ vnd dat gantze Capittel tho Hildensen vór vns vnd vnse Nakömelinge den vorgeschreven hochgebarnen Fürsten/ Herrn Otten vnd Herrn Frederick Hertogen tho Brunschwick vnd Lüneborg öhren Eruen vnde Nakömelingen Hertogen darsülvest/ in guden Truwen/ sterh/vast vnde vnverbracken wol tho holdende/ sünder jennigerley arge List edder Behelpinge/ in geistlicker noch wertlicker wyse/vnde hebben des tho Vrkunden vnses Capittels Insegel ock hangen laten/an dyßen Breff. Vnde wy Hermann Bock/ Albert Bock/ Ridder/ Borchert van Bartfeldte/ Bartold van Oberge/Lüdeleff van Walmode der Elder/ Ernst van Rehden/Boltesberg van Gadensted/Hanß van Steinberge/ Cord van Schwiechelde de Jünger/ Euert van Salder/ Aschwien van Steinberge/ Heinrich van Doetzen/ Henning van Rehden/ Statius Bock/ Heinrich van Linde/ Lüleffen Ruscheplate/ Hanß van Zellenstede/ Borchert van Hanensehe/ Lüleff Frese/ vnd Gerhardt van Hohnhorst/ Knapen/ alle Börgen/bekennen apenbahr in düßem sülven Breffe/ dat wy met sambter Hand gelauet hebben/ vnde lauen in vnde mit Krafft dysses Breffes/ den hochgebarnen Fürsten vnde Herren/Herrn Otto vnde Herrn Fredericken Hertogen tho Brunschwick vnde Lüneborg/vnde öhren Eruen/ vor den Ehrwördigen in Godt Vater vnd Herrn/ Herrn Magnus Bischop tho Hildensen/ vnsen gnädigen Herrn/ vor syne Nakömelinge/ Bischoppe edder Vorständere dessülven Stichts/ in dysser Wiese/ als weret dat den vorgeschreven Fürsten van Brunschwick vnde Lüneborg vnde öhren Eruen van vnsen vorbenömeten Herrn van Hildensen/ synen Nakömelingen edder Vorständer jennig hinder edder Breckworde/an allen Stücken/Puncten vnd Articuln dysses Breffes/ so de innehold vnd vthwyset/ wo danne wyse dat tho queme/ vnde sünderlickes offt ehne an öhren Eruetale vnde der Wedderlösinge der vorgeschreuen Schlöte/ Vogedie/ Städte/ Wickbilde/vnde öhren Thobehöringen na lude dysses Breffes/ jennig Hinderinge edder Vorkortninge schehe/ vnde wy van den genameten Fürsten van Brunschwig vnde Lüneborg/öhren Eruen edder Nakömelingen darümme gemahnet worden/sambt edder besündern mit Baden edder mit Breffen/in vnser Gegenwardicheit edder der Wahninge/So willen vnde schollen wy binnen den ersten veertein Nachten der Mahninge nechstfolgende/vnser nein vp den andern tho wachtende/ noch sick darmede tho entschüldigende/ noch mit Feden edder Schuld tho behelpende/ in de Oldenstadt tho Hildensen edder tho Hannover in eine gemeine Herberge/ juwelck vnser Knapen mit veer Peerden vnd tween Knechten inrieden/ ein recht Inlager dar tho holdende/ vnd nene wyse vte der vorgeschreven Städe einer/dar wy denn in rieden/der genambten Hochgebahrnen Fürsten van Brunschwick vnde Lüneborg vnd öhren Eruen/ en se ersten so dahn Gebreck vnd Hinder gántzlichen vnde alle gerichtet vnd gekahret/edder wy endeden dat mit öhrem guden Willen.

Dyt vorgeschreven reden vnde lauen wy vorgenambten Börgen alle mit sambter Hand den vorgenambten Fürsten van Brunschwick vnde Lüneborg öhren Eruen vnde Nahkömelingen tho jennigen/ hinder effte Schaden kamen möchte. Vnde hebben des tho Bekäntenisse vnse Insegel alle wittlicken vnde mit gudem Willen eck hangen laten an dyssen Breff/ der gegeven ys nach Christi vnsers Herren Gebort 1433. Jahre/ des Dingestages nach Dominica Exaudi.

Sigilla der Ritter- und Landschafft des Stiffts Hildensen.

Sig. Epiſc.	Sig. Capitul.	(L. S.)	(L. S.)	(L. S.)
(L. S.)	(L. S.)	(L. S.)	(L. S.)	(L. S.)
(L. S.)	(L. S.)	(L. S.)	(L. S.)	

LX.

Erklärung des Dohm-Capituls zu Hildesheim, daß sie die an das Stifft vom Hause Braunschweig und Lüneburg versetzten Güter, gegen Erlegung des Pfand-Schillings, an solch Fürstlich Hauß wieder abtreten wollen/ de Anno 1452.

WY Berendt van Gades Gnaden/ Hertoge tho Brunschwig vnd Lüneborg ꝛc. Domherre vnd Vorstendere des Stiffts tho Hildesheimb/ vnd wy Eggert Dohm-Probst/ Johann Decken/ Swert Scholmester/ vnd dat gantze Capittul tho Hildeßheim/ bekennet openbahr in düssem Breffe/ von als weme/ so alse de Ehrwürdigste vnd Ehrwürdige in GOtt Vader/ Herr Friederick Ertz-Bischop tho Magdeburg/ Herrn Bernhardt/ Bischop tho Halberstadt/ vnd de Hochgebornen Fürsten/ Herr Hinrick/ Hertoge tho Brunschwick vnd Lüneborg/ Herr Ludwig Landgraffe tho Hessen/ Herr Adolff/ Fürst zu Anhalt/ vnd Graffe tho Ascanien/ vnd de Wohlgeborne Herr Hinrick Graffe tho Schwartzburg/ vnse leue Herren Veddere/ Ohme vnd gude Fründe vnd gnädige Herren/ eine fründlicke vnd gütliche Scheidinge twischen dem Hochgebornen Fürsten/ Herrn Wilhelmen/ Herrn Friedrichen syne Söhne/ Hertogen tho Brunschwig vnd Lüneborg/ vnsen leuen Veddern vnde gnädigen Herren vp eine/ vnd Vns vnd Vnsern Stichte vp de ander Siden/ bethedinget vnd behandelt hebben/ vnd dat nun Gloue twischen öhne vnd vns deste vestlicker vnd hertlicker geholden werde/ so hebben wy Vns tegen Se vnd öhre Eruen verplichtet/ vor Vns vnd vnse Nakömelinge Bischop vnd Capittul tho Hildesheim/ vnd verplichten vns gegen Se gegenwerdigen in Krafft düßes Breffes/ dat wy de Schlöte vnd Städte/de Wy vnd vnse Rähde Pandwyse inne hebben/von dem Hochgebornen Fürsten Herrn Friedrichen dem Elvern/ Hertogen tho Brunschwig vnd Lüneborg/ vnsen leuen Herrn vnd Vader/ vnd vnsen gnädigen Herrn/ nemlicken Lawenstein/ Wallensen/ Grende/ Bodenwerder/ Artelsen/ de Pandschop an Hameln vnd Euerstein/ vnd der Hallerborg/ nah Lude vnd Inhalt der Breffe von Bischop Magnus vnd dem Capittul darover gegeuen/ den vorbenömbten vnsen leuen Veddern vnd öhren Eruen/ de vorbenömbten Schlöte vnd Städte mit öhren Thobehörungen/ inantworden schüllen vnd willen/ nach Lude des Breffes darover gegeuen/ wenn vns benannte vnse leue Herre vnd Vader/ vnd vnse gnädige Herren Hertoge Frederick effte syne Eruen de Losekündige deith/ nach Vthwysinge der vorberörten Breffe tho rechten Tiden/ vnd vns mit den Schlöten vnd Städten an de vorgenömbte vnse Veddern Hertogen

togen Wilhelme vnd ſyne Söhne vnd öhre Erven overwyſet / vnd vns de Summen Geldes / de wy an den Schlöten hedden / na Vthwyſinge derſülven Breffe bethalet ys / vnd forder ſothane Gelöffte vnd Verſchrivinge von derwegen von vnſen leuen Herrn vnd Vader vnd gnädigen Herren vnd ſynen Broder / Hertogen Otten ſeel. dem Stiffte tho Hildenſen geſchehen / alſe mit Dachtniſſen edder anders Vns vnd dem Stiffte vollentogen ſyn / vnd genöge ſo redelick ys darmanne gethan werde / ſondern jennigerley Inſage vnd alle Gefehrde / Ock verplichten wy vns vor vns vnd vnſe Nakömelinge Biſchop vnd Capittele the Hildenſem / dat wy deſülven Schlöte vnd Städte nicht verhögen willen / ſo dat wy darup Geldes mehr dahn / wann ſe nun tor tidt verpendet ſyen / welcke Summen vnweigerlich op drey vnd drüttig duſent Gülden / ſöß oder achte hundert Gülden min effte mehr geachtet ys / ſondern wy willen de Pandſchop von derwegen liuen lathen / in ſothanen weſende / als de nun dem Stiffte von dem genömbten vnſen Herrn vnd Vater Herrn Frederick / vnd gnedigen Herrn / vnd ſynen Broder Hertogen Otten ſeel. in öhren Breffen vorgeſchreven ys / de Breffe in vullen Weſende vnd Macht bliven ſchüllen / vnd düſſe vnſere Willköhr vnd Verſchreibung dem Stiffte tho Hildenſen vnd vns an dem vnſcheidlich weſen ſchall / doch alſo / dat düße Vorſchrievinge mit der negeſten vngekrencket bliue / ſünder alle Gefehrde / Were et ock / dat de vorbenömbte vnſe leue Vader vnd Herr ſonder Mannes Eruen van Dodes wegen verfelle / dat GOtt nicht je wille / dewyle de vorbenömbte Pändſchop in vnſerm des Stiffts tho Hildenßheimb handen wären / ſo wollen Wir vns mit der Loſekündunge na Hertogen Wilhelmen vnd Hertogen Hinrick Brödern / Hertogen Wilhelmen vnd Hertogen Frederick Hertogen Wilhelms Söhnen vnd öhren Eruen richten vnd verplichtet weſen / in alle Mathe vnd Form / alſe wy nun Hertoge Frederick / vnſem leuen Herrn vnd Vader vnd gnädigen Herrn vnd ſynen Eruen verplichtet ſyn / Ock ſchüllen vnd wollen wy dem vorbenömbten Hertogen Wilhelmen vnd ſynen Söhnen vnd öhren Eruen de Breffe holden / de öhn vppe de Loſekündigung der Schlöte / Green / Hohenbocke vnd Luthardiſee / vnd öhre Thobehöringen von des Stifftes wegen verſegelt vnd gegeven ſyn / vnd willen vnd ſchüllen vns ock mit keinen Saken darentgegen in nene Wyſe nicht behelpen / ohne alle Liſt vnd Gefehrde / alle düſſe vorgeſchrevene Stücke / Puncte vnd Articule ſambt vnd beſonders / louen wy Hertoge Berendt Vorſtender / vnd wy Eggert Dohm-Probſt / Johann Decken / Siwerdt Scholmeſter vnd dat gantze Capittul tho Hildenſen den vorbenömbten Förſten vnd öhren Eruen trüwelick vnd wol tho halden / ſonder alle Gefehrde / vnd hebben des tho Bekäntnüße vnſe Ingeſegel witlicken an düſſen Breff hengen heten / Na Gades Gebort duſent veerhundert vnd in dem twe vnd föfftigſten Jahre am Tage Coſmæ & Damiani &c.

LXI.

Biſchoffs Erneſti zu Hildesheim Confirmation über die von dem Hoch-Fürſtlichen Hauſe Braunſchweig und Lüneburg beſchehene Verpfändung der Homburg-Ebersteiniſchen Güter,

de Anno 1461.

VAn Gades Gnaden, Wy Ernſt Biſchoff tho Hildesheim / bekennen openbar in diſſem Breffe / vor Uns und alſe weme / Nachdeme / und als vermiddelſt des Hochgebornen Fürſten / Herrn Berndes tho Brunſchwig und Lüneborg Hertogen / unſes leven Omen / und unſer getruwen Rähden / alle Thoſpracke / Schulde / Schal / Gebrecke und Gram / de de genannte Förſte edder Wy unſer ein tho dem andern / wente up dyſſen jegenwerdigen Dag / datum deſſes Breves / meinde tho hebbende / edder möchte gehabt hebben gentzlicken / teger und overall mit juwelckes under uns benömeden Fürſten weteude / fülborde unde guden Willen beygelegt ſind / So dat wy ſothane Vordracht und Vorbund-Breve / alſe in den Jahren na Chriſti unſers HErrn Gebordt veertein hundert und in dem drey und drüttigſten Jahre / des Dinſtags na der Dominicen Exaudi twiſchen Biſchoff Magno ſeligen / unſerm Vorfahren / und den Hochgebornen Fürſten Herrn Otten ſeliger / und Herrn Frederick tho Brunſchwig und Lüneborg Hertogen / aver de Verpendeſchop der Herrſchop Homborg gemacket / und van öhr uppe dat höchſte / na Lude und Inholde deßülven Verdracht-Breves vorſegelt / und van Biſchoff Magno veſtlicken tholoholdende / gelovet un geſchworen iſt / in allen ſynen Stücken / Puncten und Articuln / ſampt und beſondern / und overall dem Hochgebornen Fürſten Herrn Fredericken dem Eldern / Herrn Bernde und Herrn Otten ſynen Söhnen / tho Brunſchwig und Lüneborg Hertogen / unſen leven Ohmen / öhren Erven und Nakömlingen / veſtlicken / unverbrocken / alſo und in aller mate / alſe de vorhen van unſem ſeligen Vorfahren Biſchoff vor ſick / ſyne Nakömelinge und Stifft

Stifft tho Hildeßheimb tho holdende angenommen / und tho holden verſegelt ys / ock angenomen uns tho holdende geredet und gelovet hebben / reden und loven den ergenanten Fürſten / öhren Erven und Nakömelingen / denſelven Vertrag-Breff / und den Bund de darby und över de Herrſchop von Homborg gegeven / und von Biſchop Magno mit rade unde mede Wetende unſes Capittuls tho Hildesheimb vorſegelt ſind / in allen öhren Articuln tho holdende alſe de ludet / und overal nicht davon uthgenommen / uthwyſet / und wy van verſegelinge wegen Biſchoff Magni ſeliger / und Verſterckung wegen unſes Capittuls thodoende na Lude und Inholde der Breffe und Bundbreffes thodoende plichtig ſyn / Und dat wy vorbenömbte Biſchoff Ernſt / den vielbenömenden hochgebornen Fürſten Herrn Fridericke dem Eldern / Herrn Bernde und Herrn Otte ſynen Söhnen tho Brunſchwig und Lüneborg Hertogen / vnſen leven Ohemen / ören Erven und Nakömelingen / dat alſo in guten Truwen by unſen Förſtlicken Ehren und ſtarck / unverbrocken / ſtede und väſt holden willen / hebben wy den benömeden unſen leven Ohem Hertogen Bernde / mit Hande und Munde gelovet und thogeſecht / und dat ock mit Rade und medde wetende unſers Capittuls unde der unſen / den Vordrachts-Breff over de Herrſchop van Homborg Vorpendinge gelovet / und mit unſen uthgeſtreckten lyfflicken Fingern ſtavedes Eydes uppe deßülven Breff tho holdende tho den Hilligen geſchworen / des tho Bekandnüße hebben wy unſe Inſegel witlycken und mit gudem Willen und wolberadenem Mode beneden de Schrifft düßes Breffes uppe dat Spacium getruckt heten / Na Chriſti Gebort veerteinhundert / und ein und ſechzigſten Jahre / Am . . onnerſtag unſer leven Fruwen Dage Viſitationis.

LXII.

Einung und Verbündniß zwiſchen Biſchoff Erneſto zu Hildesheim, und denen Hertzogen Bernhardo und Ottone zu Braunſchweig-Lüneburg/

de Anno 1462.

VAn Gades Gnaden, Wy Ernſt Biſchop tho Hildenſen / und Wy Berend und Otto gebrödere van den ſolven Gnaden / Hertogen tho Brunſchwig und Lünenborg / bekennen openbar in dyßem Breffe / vor Uns und als weme / So alſe wy allrede van der Vorpantſchop wegen der Herrſchop van Schomborch in Eininge / Verdracht und ſonderlicken Verbunde / alſe ſick Biſchop Magnus und Hertoge Otte ſeliger und Hertoge Frederick / unſe Vorfahren / Veddern / Ohmen und Vater deßhalben na Chriſti Gebort der Minertal / in dem drey und dörtigſten Jahre am Dinſtage na dem Sontage Exaudi gemaket / vullentagen und verſegelt ys / unter andern mit Landen und Lüden / na Lude unde Inholde derſülven Verdracht und Bundes darby gemaket / ſitten: Dat wy uns up hüte dato dyßes Breffes / forder gütlicken vereiniget / tho hop geſatet und verbunden hebben: Vereinigen / ſetten tho hope und verbinden uns jegenwerdigen in Macht dyßes Breffes / in dyßer nachbeſchreven Wyſe: Thom erſten / dat Wy onder andern mit unſen Landen und Lüden / gentzlicken und feſtlicken in der vorgedachten Verdracht und Bunde na allem ören Lude und Inholde / ſünder einigen Indracht feſtelicken und trüwlicken ſitten / holden und bliven willen / und nun fortmehr dartho unſer ein dem andern ſynen Landen / Lüden und Underthanen / allen Geloven / Leve und Frundſchop tho holden / ſyn beſte trüwlicken dohn und vorſetten / und ſyn Argeſte / wo unſer weliken dat ſitlich worde / affkehren / na allem unſern Vermögen: Und beſonders wo unſer welck van weme verförtet / verweldiget / effte overfahren wörde: Dat wy deßwegen den alle de gentzlicken mit unſen Landen und Lüden by einander bliven willen / ein van ſtund umb des andern willen / dem des thodoende were / edder wörde / Fiend werden / und ock fiendlicken dohn mit gantzer Macht / wenn he dartho geeſchet wörde / und der Saken ock denen gentzlicken wente tho Ende und Uthdracht unſer ein ſick hinder dem andern nicht ſöhnen noch freden / ſünder des gentzlicken by einander bliven / und denne wann unſer welck alſo umb des andern Willen tho Feyden kommen werde / dat mit der Hülpe und Folge unſer ein dem andern tho doende mit Frommen und Schaden / Gewinnen und Verluſt holden / alſe in der vorgerörden Verdracht / unde Bünde / up unde by de Pantſchop der Herrſchop van Homborg gemacket / klarlicken uthgedrücket ys / keine ock unſer vorbenoembten Förſten und Parten welck beſondern an Hülpe und Folge des andern mit weme tho Veyden und tho Grepe / und wes bekrechtigde und wüdde / dat Erve und Angefelle unſes Stichtes edder Herrſchop were / ſo enſcholde wy nah en wollen unſer ein dem andern darañe nein Erve / Angefelle effte Eigendom / ſünder allein einen Summen Geldes / alſe veer unſer geſchworen Männe unſes Rades / de wy denn dartho ſchickende werden / redlick düchte / und by öhren

Eyden seden/gewunnen hebben/ und dat schulle danne dejenne/des Erve und Angefelle dat wäre/ deme de dat also gewunnen hedde/ daran verwiesen und verschrieven/ de dat denne davor up redelicke und dreglicke Verwahringe thogevende und wedder thonemende in Pandes wyse und nicht anders inne hebben scholde/ möchten edder kunden ock de veere der Summen nicht eines werden so wille wy öhne dartho samptlicken und eindrechtiglicken einen Overmann kesen mit welcken tween de denne thofelle/ dar schülde dat by bliven/ In dyßer Bründlicken/ sünderlicken gegenwerdigen Vordracht/ darmede de vorbenoembde andere Vordracht nicht gekrencket/ sünder befestet und by vuller Macht syn/ bliven und wesen schall: Wille wy vorbemelte Förſten trüwlicken sitten und bliven/ alle dewiele wy Bischop Ernst unse Capittul und Stichte de gemelten Herrschop van Homborg in pantschen weren/ inne hebben und beholden. Und willen ock uth dyßer unser sunderlicken Verdracht nemande/ sünder wy Ernst Bischop tho Hildensen de Ehrwördigsten und Ehrwördigen unse Herren Ohmen und Frunde/ Ertzbischop und Bischop tho Magdeburg und Halberstadt und öhre Stichte/ und de edlen unse leven Vader und Brödere/ Grafen zu Hollstein und Schomborg/ und wy Hertog Berndt und Hertog Otto vorbenoembt/ den Hochgebornen Förſten unsen Veddern Hertogen Hinricke/ Hertog tho Brunschwig und Lüneborg genömet und getogen hebben. Wy Bischop Ernst vorbenoembt verwillen und verplichten uns ock in düßen sülven Breffe/ dat wy den ergenandten Hertogen Bernde und Hertogen Otten unsen leven Ohmen twischen Dút und Pfingſten nechst kommende so gude Börgen in der vorbenoembten Verdracht benömet verstorven stede wedder setten willen/ sünder forder lettinge und Inholt/ und dat nun van stund denſölven unsen Ohmen Hertogen Berendt und Hertogen Otten mit öhren Landen und Lüden mit unſem Capittule und Stichte wente tho Pingſten/ und so lange dat wy öhne de bergen/ in vorgeschrevene Wyse gesat hebben/ also und nicht anders/ denne offte wy öhne de jetzund de allrede gesat hedden/ gütlicken na Inholde der vorgenanten Vertracht tho holden/ So ock eines glicken unſes Stichtes Manne de jenige de solcke Städte und Schlöte der Herrschop van Homborg inne hebben/ dat ock oen/ und allen den öhren tho holden schöllen und willen/ Alle dyße vorgeschrevene Stück und Articuln sampt und der ein juwelck besönderick loven wy vorgemelte Förſten unſer ein dem andern in gantzen trüwen und guden Geloven stede/ fest und unverbracken sünder gefehrde und Argelist/ wol thoholdende/ deß tho Bekanntniß hebben wy Bischop Ernst vor uns und wy Hertoge Berend vor uns und Hertogen Otten unſen Broder unſere Insegele witlicken an dyßen Breff gehenget hetten/ Gegeven na Gades Bordt veerteinhundert Jahr/ darna in dem twey und sösigſten Jahre/ am Sonndage nechst na des Hilligen Nien Jahrs Tage.

LXIII.

Kayſers Maximiliani I. Lehn-Brieff/ dem Hertzoge Henrico Seniori zu Braunschweig und Lüneburg ertheilet, worinn der Graff- und Herrschafften Eberſtein und Homburg in ſpecie gedacht worden/

de Anno 1495.

WIr Maximilian von GOttes Gnaden, Römiſcher König/ zu allen Zeiten Mehrer des Reichs/ zu Hungern/ Dalmatien/ Croatien/ König/ Ertzhertzog zu Oeſterreich/ Hertzog zu Burgundi/ zu Lottering/ zu Braband/ zu Steyer/ zu Kärndten/ zu Crain/ zu Limburg/ zu Lützenburg und zu Gellern/ Graffe zu Flandern/ zu Habsſpurg/ zu Tyrol/ zu Pfirdt/ zu Kyburg/ zu Arthois und zu Burgundi/ Pfaltzgraff zu Hennigaw/ zu Holland und Seeland/ zu Namur und zu Zütphen/ Marggraff des H. Röm. Reichs/ und zu Burgow/ Landgraff im Elſaß/ Herr zu Frießland auff der Wendiſchen Marck/ zu Portenaw/ zu Salins/ und Mecheln/ ꝛc. Bekennen öffentlich mit dieſem Brieff und thun kund allermänniglich/ wiewol wir aus Königlicher Höhe und Wirdigkeit/ darein uns der Allmächtige GOtt durch ſeine Göttliche Güte geſetzet hat/ und angebohrner Tugend und Mildigkeit/ allen und jeglichen unſern und des H. Reichs Unterthanen und Getrewen Gnad und Gutthat zu erzeigen geneigt/ ſo iſt doch unſer Königlich Gemüth billich mehr geneigt zu denen/ die unſer und des H. Reichs Glieder ſeyn/ und die Bürden und Sorgfeltigkeit deſſelben helffen tragen/ und ſtete Liebe und Treue beweiſen/ ſie vor andern mit unſern Königlichen Gnaden zu begaben/ wann nun/ als wir in unſer Königlichen Majeſtät gezieret/ mit unſern und des H. Reichs Churfürſten und etlichen Fürſten geſeſſen ſeyn/ vor uns kommen iſt/ der Hochgeborne/ Heinrich der Elter/ Hertzog zu Braunſchweig und Lüneburg/ unſer lieber Oheimb und Fürſt/ und hat uns demüthiglich angeruffen und gebeten/ daß wir ihme als dem Eltiſten/ an ſtatt ſein ſelbſt/ und der Hochgebornen Erichen ſeines

ſeines Bruders/ und Heinrichen des jüngern/ weyland Hertzogen Otten zu Braunſchweig Sohn/ ſeines Vettern die Fürſtenthumb Braunſchweig und Lüneburg/ und die nachberührten Graffſchafften und Herrſchafften/ mit Nahmen Eberſtein/ Wunſtorff/ Hallermund/ Wölpe und Homburg/ mit allen Affterlehen/ Graffſchafften/ Herrſchafften und Vogteyen/ der geiſtlichen Klöſter in die obgemelten Fürſtenthumb/ Graffſchafften/ Herrſchafften/ Lehen und Afterlehen gehörende/ und Ihren Fürſtlichen Obrigkeiten und Regalien/ Gerichten/ Oberſten und Niederſten/ Straßen/ Zollen/ Geleiten/ Müntzen/ Bergwercken/ allerley Metall/ Seiffenwercken/ Saltzwerck/ Zehenden/ Wildbahnen/ Landen und Leuten/ mit allen Ehren/ Herrligkeiten/ Würden/ Freyheiten/ Privilegien/ Nutzungen und Gerechtigkeiten/ wie die genandt und allenthalben an den obgemeldten Enden/ ihre Vorfahren Fürſten zu Braunſchweig und Lüneburg/ und ſie bißhero inne gehabt/ genoßen/ gebraucht und herbracht haben/ nichts ausgeſchloſſen/ ſo von uns und dem Heil. Reich zu Lehen rühren/ und alle andere Stück und Güter/ die ihnen von uns und dem H. Reich zu Lehen zu erkennen und zu empfahen gebühren/ in Gemeinſchafft und verſamment/ zu Lehen zu verleihen gnädiglich geruheten; Deß haben wir angeſehen/ ſolche ſein demüthig zimbliche Bitt/ auch die angenehmen/ getrewen und nützlichen Dienſt/ ſo der genandten unſer Fürſten von Braunſchweig und Lüneburg Voreltern/ weyland unſern Vorfahren Römiſchen Kayſern und Königen/ uns und dem Heiligen Reich gethan haben/ und ſie hinfür in künfftig jederzeit wohl thun mögen und ſollen: Und haben darum mit wohlbedachtem Muthe/ gutem Rathe/ und rechtem Wiſſen/ demſelben Hertzog Heinrichen dem Eltern/ als dem Eltiſten/ an ſtatt ſein ſelbſt/ und der vorgemelten Erichen ſeines Bruders/ und Heinrichen des jüngern ſeines Vettern wegen/ die vorgenanten Fürſtenthum zu Braunſchweig und Lüneburg/ und Graffſchafften und Herrſchafften/ Eberſtein, Wunſtorp/ Hallermund/ Wölpe und Homburg/ mit allen Affter-Lehnen/ Graffſchafften/ Herrſchafften und Vogteyen/ der geiſtlichen Klöſter/ in die obgemelten Fürſtenthum/ Graffſchafften/ Herrſchafften und Afterlehn gehörende/ und ihren Fürſtlichen Obrigkeiten und Regalien/ Gerichten/ obriſten und niedrigſten/ Straſſen/ Zollen/ Geleiten/ Müntzen/ Bergwercken/ allerley Metallen/ Seiffenwerck/ Saltzwerck/ Zehenden/ Wildbahnen/ Landen und Leuten/ mit allen Ehren/ Herrlichkeiten/ Würden/ Freyheiten/ Privilegien/ Nutzungen und Gerechtigkeiten/ wie die genennt/ und allenthalben an den obgemelten Enden ihre Vorfodern/ Fürſten zu Braunſchweig und Lüneburg/ und ſie bißhero inne gehabt/ genoßen/ gebraucht und hergebracht haben/ nichts ausgeſchloſſen/ ſo von uns und dem Heiligen Reich zu Lehen rühren/ und alle andere Stücke und Güter/ die Ihnen von Uns und dem Heiligen Reich zu Lehen zu erkennen/ und zu empfahen gebühren/ in Gemeinſchafft und verſamment/ zu Lehen gnädiglich verliehen. Leihen ihnen die auch alſo von Römiſcher Königlicher Macht/ wiſſentlich in Krafft dieſes Brieffes/ was wir ihnen von Billigkeit und Rechtswegen daran verlehnen ſollen und mögen/ die nun hinführo in Gemeinſchafft und verſamment/ von uns und dem Heiligen Reiche zu rechtem Fürſtlichen Lehen zu haben/ zu halten und zu beſitzen/ und der zu gebrauchen und zu genieſſen/ alsdann ſolcher Fürſtenthumb/ Graffſchafften/ Herrſchafften und Lehen/ Recht und Herkommen iſt/ von allermänniglich unverhindert/ doch unſchädlich uns und dem Reiche/ unſern Männen und ſonſt männiglich an ſeinen Rechten und Gerechtigkeiten.

Der vorgenannt unſer lieber Oheim und Fürſt/ Hertzog Heinrich der Elter zu Braunſchweig/ hat uns darauff auch von ſein ſelbſt/ und der gemeldten Erichen ſeines Bruders/ und Heinrichen des jüngern ſeines Vettern wegen/ gewönlich Gelübd und Eid gethan/ und als einem Römiſchen Könige/ getrewe gehorſam und gewertig zu ſeyn/ unſer Beſtes zu befordern und zu werben/ und Arges zu wenden/ und alles das gegen uns und dem Heiligen Reiche zu thun/ was getrewen Fürſten gegen ihren Lehen und rechten natürlichen und ordentlichen Herren/ und dem H. Reiche zu thun pflichtig ſeyn/ ohne Gefehrde. Mit Uhrkund dieſes Brieffs/ beſiegelt mit unſerm Königlichen anhangenden Inſiegel. Geben in unſer und des Heiligen Reichs-Stadt Wormbs am acht und zwantzigſten Tage des Monaths Julii, Nach Chriſti Geburth vierzehen hundert und im fünff und neuntzigſten/ Unſerer Reiche des Römiſchen im zehenden/ und des Hungariſchen im ſechſten Jahren.

Ad Mandatum Domini Regis
proprium.

Bartholdus Archi-Epiſcopus Moguntinenſis
Archi-Cancellarius, m. p.

LXIV.

Kayſers Maximiliani I. Vollmacht, welche Hertzog Erico zu Braunſchweig und Lüneburg/ Käyſerlichem Rath, wie auch denen übrigen Käyſerlichen Räthen gegeben worden/ Geld auffzubringen, und davor die Käyſerlichen Aemter, oder was ſie ſonſt räthlich dünckt, zu verſchreiben,

de Anno 1508.

WIr Maximilian, von GOttes Gnaden, Römiſcher Kayſer ꝛc. Bekennen für uns/ unſer Erben und Nachkommen/ öffentlich mit dieſem Brieff/ und thun kund allermännig-lich/ Als der Krieg zwiſchen uns und den Venedigern angangen iſt/ und wir zu Unterhaltung deſſelben Kriegs einer mercklichen Summa Geldes nothdürfftig ſeyn/auch unſer und unſer Land und Leuth Nothdurfft erfordert/ Ordnung und Fürſehung zu machen und zu thun/ darmit dieſelben unſer Land und Leuth vor Schaden verhüt/den Feinden Wiederſtand gethan und abgebrochen werde. Daß wir demnach dem Hochgebohrnen Erichen/Hertzogen zu Braunſchweigk und Lüneburg/unſerm lieben Oheimen und Fürſten/und den Edlen unſern lieben Getreuen Micheln Freyherrn zu Wolckenſtein/unſerm Landt-Hoffmeiſter in unſer Graffſchafft Tyroll/ Jörgen von Rotthal Freyherrn zu Thalberg/ Lienharden Colnitzer/Jörgen von Küngſperg/ Veit Welzer/unſerm Verweſer unſer Hauptmannſchafft in Kärnten/ und Blaſien Höltzel unſerm Secretari und Vitzthumb daſelbſt in Kärnten/ allen unſern vollkommen Befehl/ Macht und Gewalt gegeben haben/ wiſſentlich mit dem Brieff/ alſo daß ſie ſamentlich oder der mehrer Theil aus ihnen/ wo ſie nicht bey einander ſeyn möchten/ zu Unterhaltung deſſelben Kriegs Geldt aufbringen/ und das auf unſer Empter oder ſonſt/ wie ſie rathlich bedunckt/ verſchreiben/ auch in allen und iedlichen Sachen und Geſchäfften/ ſo ihnen deshalben fürkommen/ ihrem Rath und Gutbedunckẽ nach handeln und beſchließen/ deßgleichen in unſern Fürſtenthum Kärnten und dem Puſterthal/allen unſern Proviſoren/ Pflegeren und Unterthanen ſamptlich oder ſonderlich/ wie es nach Geſtalt und Gelegenheit einer ieden Sachen die Nothdurfft erfordert/ aufbieten/ auch die anderen unſere Hauptleuth und Räthe/ in denſelben Landen zu ihnen erfordern/ und ſonſt alles handeln/ fürnehmen/ thun und laſſen ſollen und mögen/ das ſie für Uns/ Unſer Land und Leuth/nützlich/noth und gut ſeyn bedunckẽt/ und das den Feinden zu Wiederſtand und Abbruch reichet/ und was ſie alſo für Geld auffbringen/ und verſchreiben/ auch in allen andern Sachen handeln/ fürnehmen und beſchlieſſen/ das ſoll gut Krafft und Macht haben/ und dem geſtracks ohn wieder hinder ſich an uns zubringen gelebt/ und nachkommen werden/Wir wollen auch ſolchen allem gnädige Vollziehung thun/ zu gleicher weiß/ als ob Wir daſelbſt gethan hetten/ ungefehrlich/ Mit uhrkund dis Brieffs. Geben in unſer und des Reichs Stadt Ulm am eylfften Tag des Monats Aprilis, Anno/ ꝛc. Octavo.

LXV.

Kayſers Maximiliani I. Mandat an die Unterthanen des Fürſtenthums Kärndten/ wie auch des Puſterthals, worinn er ihnen bekannt machet, daß er Hertzog Ericum von Braunſchweig und Lüneburg zu Ihrem Oberſten Feld-Hauptmañ erkläret, und Ihm Vollmacht gegeben/ alles zu thun, was dero Nutzen und Beſtes befördern könne,

de Anno 1508.

WIr Maximilian, von GOttes Gnaden, Römiſcher Kayſer ꝛc.ꝛc. Entbieten allen und ieglichen unſern Prælaten/ Frauen/ Freyen/ Herren/Ritter und Knechten/ Hauptleuthen/ Vietzthumen/Voigten/ Pflegern/ Verweſern/ Proviſoren/ Landrichtern/ Burgermeiſtern/ Richtern/Bürgern/ Gemeinden und ſonſt allen andern unſern Landſaßen und Unterthanen in unſerm Fürſtenthum Kärnten und dem Puſterthal/ unſer Gnad und alles gut. Nachdem Uns die Venediger den Durchzug zu der Keyſerlichen Krönung zu weren unterſtehn/ und Wir deshalben in Krieg und Auffruhr gegen Ihnen kommen/ und ſie in mercklicher Empörung gegen uns/ unſern Landen und Leuten ſeyn/ haben Wir deßhalben Unſern Landen und Leuthen zu nutz und guten/ auch ſie vor Schaden/Uberfall und Nachtheil zu verhüten/ den Hochgebohrnen Fürſten und Herrn Herrn Erichen/Hertzogen zu Braunſchweig und Lüneburgk/ unſern lieben Oheim/ Fürſten und Rath in demſelben unſern Fürſtenthumb Kärnten/ und von Mülbacher Clauſen durch das gantz Puſterthal zu unſerm Obriſten Feld-Hauptmann verordnet/ und darzu ſeiner Lieb Ordnung/ Befelch und Gewalt geben/ wann es die Nothdurfft erfordert

dert in denſelben unſern Fürſtenthumen und Landen aufzubieten/ und mit ſamt unſern Räthen und Commiſſarien/ ſo wir ihme zugeordnet haben/ alles das zu handeln/ das in und ſie das nützeſt und beſte für uns/ unſer Land und Leuth anſicht. Demnach empfehlen Wir euch allen und euer ieden inſonders/ bey unſer ſchweren Ungnad und Straff/ ernſtiglich gebietend und wöllen/ wann euch der gemelt unſer Oheim von Braunſchweig/ als unſer Obriſter Feld-Hauptmann aufbieten wird/ daß ihr mit aller euer Macht/ zu Roß und Fuß an die ende/ dahin euch ſein Lieb beſcheiden wird/ ziehet/ Land und Leuth nach euern Höchſten helffet retten/ und dem gemelten unſerm Oheim von Braunſchweig/ als euerm Obriſten Feld-Hauptmann in ſolchen gehorſam und gewertig ſeit/ und alles das thut/ das uns/ unſern Landen und Leuthen zu nutz und guten komt/ und den Feinden zu Wiederſtand und Abbruch reichet/ und hierin nicht ungehorſamlich erſcheinet/ auch keiner auf den andern weigere oder verziehe/ darmit uns/ unſern Landen und Leuthen kein Schaden oder Nachtheil daraus erwachſe/ immaßen ihr uns auch euch ſelbſt und Landen und Leuthen zu thun ſchuldig ſeyd/ und Wir uns zu euch gentzlichen verlaſſen/ Daran thut ihr unſer ernſtliche Meynung. Geben zu Ulm am zwölfften Tag Aprilis/ Anno/ ꝛc. Octavo.

LXVI.

Vertrag, zwiſchen denen Hertzogen zu Braunſchweig und Lüneburg, Zelliſcher, Wolffenbüttteliſcher und Callenbergiſcher Linie auffgerichtet, ſonſten der Feld-Vertrag genannt,

de Anno 1521.

ZU wiſſen, als Wir den Durchleuchtigſten/Durchleuchtigen/Hochgebohrnen Fürſten und Herrn/ Herrn Friedrichen/ des Heil. Röm. Reichs Ertz-Marſchalck und Churfürſten/ Herrn Johannſen und Herrn Georgen/ Gebrüdern und Vettern/ aller Hertzogen zu Sachſen/Landgrafen in Thüringen/und Marggrafen zu Meiſſen/ unſer gnädigſten und gnädigen Herrn/ verordnete und zugeſchickte Räthe/ nemlich Hanß von Wießenbach Ritter/ Chriſtoff Grotz-Ambtmann zu Beldiz/ Diederich von Werther/der Rechten Doctor und Veit von Dragſtorff/ Hauptmann zu Qvedlinburg/ in den kriegiſchen fehdelichen Handlungen/ darinnen die Durchleuchtigen/ Hochgebohrnen Fürſten und Herren/ Herr Erich und Herr Heinrich der jüngere Gevettern/ Hertzogen zu Braunſchweig und Lüneburg/ ꝛc. unſere gnädige Herren/auff die vohrige Fehde/ Declaration und Denunciation, der Acht und Aberacht/ als die Röm. Kayſerl. Majeſt. ꝛc. unſer allergnädigſter Herr/ wider die Hochwürdigen/ Durchleuchtigen Hochgebohrnen Fürſten und Herren/Herrn Johann/Biſchoffen des Stiffts und der Stadt Hildenſen/ und Herrn Heinrichen den Eltern/ ſeligen Herrn Otten Söhne/ Hertzogen zu Braunſchweig und Lüneburg/ und derſelben S. F. G. Landſchafft und die Stadt Lüneburg auch die Wolgebornen Edlen Herren/Herrn Anthonien/ und Herrn Johann/ Graffen zu Hollſtein und Schaumburg/ Herrn Friedrichen Edlen Herren zu Diepolt/ und ander Ihrer F. Gnad. und Gnaden Anhänger/ ſo J. F. G. und Gnaden anhängig ſeyn und verbleiben/ auff ſonderlichen Ihr. Keyſ. Majeſt. Befehl/ Mandat und Geboths-Brieff jetzo wider den Biſchoff von Hildenſen und ſein Stifft mit der That in Ubunge ſtehen/und wider das Fürſtenthum Lüneburg darauff in Ubunge geſtanden/ auff ſonderliche Hinſtellunge und Bewilligunge/ als die ehrbemeldten Hertzog Erich und Hertzog Heinrich der Jünger/auff anregen und freundliche Bitte/ob berührter unſer gnädigſten und gnädigen Herren von Sachſen/ desgleichen die Durchleuchtigen Hochgebohrnen Fürſten und Herren/ Herr Otto und Herr Ernſt Gebrüdere/Hertzogen zu Braunſchweig und Lüneburg/ ꝛc. als regierende Fürſten und Herren des Landes und Fürſtenthumb Lüneburg/ Ihren Churfürſtl. und Fürſtl. Gn. zu freundlichen Gefallen/ bey dieſelbe Ihre Chur- und Fürſtl. Gn. gutwilligen gethan und bewilliget/ auff Befehl Ihrer Chur- und Fürſtlichen Gn. nachdem die Irrunge und Speen zwiſchen Bluts-Verwandten und Freunden ſchweben/ und Ihre Churfürſtl. und Fürſtl. Gn. beederſeits nahe verwand/ zu Verhütung der mercklichen Verderb und Schaden/ ſo J. F. G. beyderſeits/ auch derſelbigen Land und Leuten daraus erfolgen/ und damit hinfürther zu aller Zeit Friede/ Einigkeit und Freundſchafft zwiſchen J. F. G. und derſelben Erben/ und Nachkommen bleiben möchte/ unſern höchſten und beſten Fleiß bey allerſeit J. F. G. vorgewant/ wie ſie an ſtatt und von wegen hochgenandter unſer gnädigſten und gnädigen Herrn/ der Churfürſten und Fürſten von Sachſen gütlichen vertragen werden könten und möchten.

Als Wir aber im Anfang bey unſerm Gnädigen Herrn Hertzog Otten/ und Hertzog Ernſten

sten von Braunschweig und Lüneburg auf unsere gethane Vorhaltunge zur Nothdurfft dieser gütlichen Handlungen gespürt/ daß sich J. F. G. etlicher Verschreibung und Verpflichtung halben/ darinne vielleichte J. F. G. Herr und Vater/ oder J. F. G. kommen seyn möchten/ beschwert/ und vom Bischoffe und Stifft zu Hildensen in dieser Handlunge nicht vermeynten abzusondern/ oder söhnen zu lassen/ und doch darauf von unserm gnädigen Herren Hertzog Erich/ und Hertzog Heinrich dem jüngern/ und Ihrer F. G. Räthen zu diesem Handel verordnet/ glaublichen Bericht empfangen/ und daraus befunden/ daß sich der Bischoff/ das Capittel und Ritterschafft des Stiffts zu Hildensen, ohne Wissen, Willen oder Vorbort, unser gnädigen Herren Hertzog Otten/ und Hertzog Ernsten von Lüneburg/ bey dem Hochwürdigsten in GOtt Vater/ und Durchleuchtigen Hochgebohrnen Fürsten und Herrn/ Herrn Albrechten der H. Römischen Kirchen des Titels Sancti Petri ad Vincula Priestern/ Cardinaln/ Ertz-Bischoff zu Maintz und Magdeburg/ Primaten und Churfürsten/ Marggrafen zu Brandenburg ꝛc. unserm gnädigsten Herrn/ in Handelung begeben/ J. F. G. darinn nicht mit gezogen/ auch sonst andere Händel/ so J. F. Gn. zu Schaden und Nachtheil hätten reichen mögen/ von des Bischoffs Verordneten gesucht und vorgewendet/ dadurch sich selbst von J. F. G abgesondert/ darzu daß die Grafen die sich mit Hertzog Erichen und Hertzog Heinrichen dem Jüngern gütlich gericht und vertragen/ Lauts und Innhalts eines Vertrags-Brieffs. Derhalben durch den Durchleuchtigen Hochgebohrnen Fürsten und Herrn/ Herrn Philipsen/ Land-Grafen zu Heßen/ Grafen zu Catzenellnbogen ꝛc. unsern gnädigen Herrn aufgerichtet/ durch Hertzog Erichen von Braunschweig/ S. F. G. Graff Johann von Schaumburg/ und Graff Philipsen von Waldeck dem Eltern/ und Simon Edlen Herrn zur Lippe versiegelt/ verbürget und befestiget/ haben wir aus solchen Ursachen J. F. G. vermocht/ davon abzustehen. Und demnach auff die freundliche Bewilligung und Hinstellunge Ihrer aller F. Gn. damit solche Auffruhr/ Krieg/ Speen/ Zwietracht abgethan/ künfftiger Verderb/ Blutvergiessung/ Ergerung und Schaden J. F. Gn. auch dererselben Land und Leute verhütet/ Friede/ Einigkeit und Freundschafft erhalten werden möge: So haben Wir obgenannte Räthe an Stadt und von wegen unser gnädigsten und gnädigen Herren/ des Churfürsten und Fürsten von Sachsen/ mit der Hochgenannten Hertzog Erichen/ Hertzog Heinrichen des Jüngern/ Hertzogen Otten und Hertzog Ernsten/ als regierenden Fürsten/ wie obstehet/ Gevettere und Brüdere allerseits/ J. F. Gn. gutem Wissen/ Willen und Vollbort/ dieser Irrungen/ Handlungen/ wie sich die biß an diesen Tag begeben/ und zwischen J. F. Gn. erhalten/ gütlichen und gründlichen abgeredet und vertragen/ auff Meynung und Masse/ als folget:

Erstlichen/ daß unsere gnädige Herren/ Hertzog Otto und Hertzog Ernst von Braunschweig und Lüneburg/ alle die Gefangene geschätzt und ungeschätzt/ so J. F. Gn. Herr Vater zu J. F. Gn. Handen gestellt/ damit mächtiglichen zu handlen/ nach ihrem Gefallen/ unwiederrufflich/ von Grafen/ Adel/ Ritter oder Knechten/ niemands ausgeschlossen/ so in der Feldschlacht im Jahre funffzehen hundert und neunzehen/ am Abend Petri und Pauli/ davor und darnach/ bis an diesen Tag/ in diesem und vorigem Kriege/ in J. F. Gn. Herrn Vatters/ und J. F. Gn. Hände bestricket gelebet/ und gehalten haben/ ohne Entgeltnisse/ qvit/ ledig und loß/ auff ziemliche und gewönlich Urfehde in unser Hande gestalt/ nach allem unsern Gefallen/ an statt und von wegen unser gnädigsten und gnädigen Herren/ mit ihnen zu handeln.

Welche Gefangen ihre Schatzungen ausgegeben/ bleibt also/ was aber ungezahlt/ sol sampt den Gefangen loß seyn/ und nicht bezahlt werden/ deßgleichen und herwieder haben Hertzog Erich und Hertzog Heinrich der Jünger alle Gefangene/ so in J. F. Gn. Händen seyn/ von Anfang voriges und jetziges Krieges in J. F. Gn. Handen kommen und gelebet/ oder denjenigen/ die unsern gnädigen Herren von Lüneburg zuständig/ gedient/ und verwandt seyn/ auch gleichmeßig auff eine gewöhnliche Erbfehde ledig und loß/ zu unsern Handen gestellt/ unsern Willen damit zu handeln/ wie oben stehet/ und das Schloß Wölpe/ so gedachten Hertzogen Erichen hiebevor eingenommen/ mit seiner Zubehörungen/ nichts ausgescheiden/ inmaßen das S. F. G. hiebevor eingehabt/ haben gedachte unsere gnädige Herren/ Hertzog Otto und Hertzog Ernst von Lüneburg/ wie das jetzt gebawet ist/ von unser gnädigsten und gnädigen Herren wegen/ auch zu unsern Händen gestalt/ an statt Ihrer Churfürstl. und Fürstl. Gn. unsers Willens und Gefallens damit zu handeln/ dazu sollen alle Schaden, so in diesen vorigen und jetzigen Krieges-Handlungen, biß an diesen Tag darauff gewandt/ von beeden Theilen gegen einander gleichmäßig auffgehoben seyn, ihrer ein Part die andere darumb nimmer anzusprechen, oder zu fordern in keinem Wege. Es solle auch hiermit der Durchleuchtigen/ Hochgebohrnen Fürstin und Frawen/ Frawen Catharinen Gebohrne von Sachsen/ Hertzogin zu Braunschweig und Lüneburg/ Forderungen und Schaden hieeingezogen und mit auffgehoben seyn/ und hiemit soll diese Fehde/ Widerwille und Zwitracht jetzt von stund gegen einander gäntzlich und gar auffgehoben und abgethan seyn/ also daß sich nun hinförder ein Part von der andern keines unguten/ argen oder bösen versehen oder besorgen soll/ zuzufügen oder zuzufügen schaffen/ sondern soll sich nun und hinfürter gegen einander freundlichen und vetterlichen halten/ ihrer keiner den andern beschädigen oder beschädigen lassen/ ihrer einer auch des andern wiederwärtigen oder sonsten muthwillige Feinde oder Beschädiger/ nicht zu hausen/ zu hegen/ oder in seinem Lande oder Gebiet zu wissen/ ihnen auch keinen Vorschub thun/ oder thun lassen/ in keine Weise. Es sollen auch in diese Söhne der von Diephold/ und allerseit unser gnädigen Herren von Braunschweig und Lüneburg/ Räthe/ Diener/ Unterthanen und Verwandten/ so allezeit J. F. G. in diesem Kriege oder sonsten gedienet/ hülfflich/ räthlich und beyständig gewesen wären/ mit eingezogen/ und alle Ungenade gegen Ihnen auffgehoben und abe seyn/ und hinfürder im Unguthen oder Rachzahl nicht gedacht werden. Es sol auch hinfürter ein jeder Fürst den andern bey den Erbverträgen und Erbtheilungen was einem jedern gefallen, bleiben lassen/ und alle die Verschreibungen derhalben, so einer dem andern geben haben, halten, und sich deß mit der Aacht darwieder nicht behelffen/ wo sich aber dieser endlicher Vertrag oder sonst der Erb-Verträge und Erbtheilunge/ auch anderer Sachen halber gebrechen/ darum eine Parteye die ander vermeynt zu beschuldigen/ und unter Ihnen selbst erhielten/ ihre Unterthanen oder Verwandten belangen/ nichts ausbescheiden/ die sollen nach laut der Erb-Verträgen/ zwischen den Fürsten von Braunschweig und Lüneburg auffgerichtet/ (darinnen unsere gnädige Herren/ Hertzog Otto und Hertzog Ernst von Lüneburg/ tretten/ die auch durch diese vorgangene Fehden und irrige Gebrechen/ die zwischen J. F. Gn. und Ihren Landen sich erhalten/ nicht verrückt/ oder auffgehoben soll seyn/ sondern Ihres Innhalts in Kräfften bleiben/ die annehmen und einräumen sollen und wollen.) durch die Landschafft und Räthe vorgenommen/ und in Güte oder Rechte vertragen werden. Ob aber dieselbigen Gebrechen also durch die Räthe und Landschafft in Güte nicht vertragen oder hingeleget werden mögen/ alsdann sollen solche Gebrechen durch unsere gnädigste und gnädige Herren von Sachsen zu gütlicher Verhör vorgenommen werden und vertragen/ ob die Güte entstünde/ sollen Ihre Churfürstliche und Fürstliche Gnaden die in Recht scheiden.

Es sollen und wollen auch darauff unsere gnädige Herren Hertzog Erich und Hertzog Heinrich der Jüngere/ mit Hülffe und Zuthat unserer gnädigsten und gnädigen Herren von Sachsen/ allen Fleiß vorwenden/ Ob unsere gnädige Herren/ Hertzog Otto/ und Hertzog Ernst dessen Handelung halber/ oder Ihrer Fürstlichen Gnaden Landschafft und die Stadt Lüneburg/ oder auch der von Diepholt/ wo er nicht Gnade erlanget/ in einigen Ungnaden Kayserliche Majestät wären/ die abzuwenden und Ihnen Gnade zu erlangen/ alles getrewlich und ohne Gefehrde. Deß allen zu Urkund und steter Haltunge/ haben Wir Hantz von Weißenbach Ritter/ und Christoff Groß/ Amptmann zu Belditz/ von wegen unser gnädigsten und gnädigen Herren/ Hertzog Friedrichs Churfürsten und Hertzog Johannsen von Sachsen/ auff Ihr Churfürstliche und Fürstliche Gnaden Befehlich/ Seiner Churfürstlichen Gnaden Pitschier hier anhangen/ und Dietrich von Werther der Rechten Doctor/ und Veit von Dragstorff/ an statt unsers gnädigen Herrn/ Hertzog Georgens von Sachsen/ haben des zu Bekäntniße unser angebornen Pittschier darneben gehangen/ und daß solches wie vorstehet/ mit unser obbemelter Fürsten Wissen und Willen geschehen/ haben Wir Hertzog Erich und Hertzog Heinrich der Jünger unser jeder sein Insiegel auch hieran gehangen/ und deßgleichen haben Wir Hertzog Ernst vor Uns und Hertzog Otten unsern Bruder/ nachdeme Seine Liebe eines eigenen Siegels gemangelt/ unsere Insiegel daran gehenget/ und Wir Hertzog Otte mit eigener Hand zu rechter Bekändtnisse diesen Brieff untergeschrieben/ der geben ist nach Christi Geburth funffzehen hundert und darnach im ein und zwantzigsten Jahre am Donnerstage nach Sancti Dionysii Tage.

LXVII.

Kayſers Caroli V. Abſolutions- und Reſtitutions-Brieff, worinn er Hertzog Heinrichen den Eltern von Braunſchweig von der Reichs-Acht entlediget,

de Anno 1530.

WIr Carl der Fünffte / von GOttes Gnaden Römiſcher Käyſer / zu allen Zeiten Mehrer des Reichs / König in Germanien / zu Caſtilien / Arragon / ꝛc. Bekennen öffentlich mit dieſem Brieff / und thun kund allermänniglich / Als Wir vor etlichen verſchienen Jahren / den Hochgebohrnen / Heinrichen den Eltern / Hertzogen zu Lüneburg und Braunſchweig / unſern lieben Ohem und Fürſten / von wegen der Fehd / Krieg und Beſchädigung / ſo er über und wider die Gülden-Bullen / unſer Kayſerliche Reformation, und unſern und des Reichs auffgerichten / und ausgekündten Landfrieden / gegen dem Hochgebohrnen Erichen und Heinrichen den Jüngern / Hertzogen zu Braunſchweig und Lüneburg ꝛc. unſere lieb Ohmen und Fürſten / vorgenommen und geübt / auch umb der mercklichen Ungehorſamb und Verachtung willen / darinn er ſich gegen uns über unſer Mandat und Gebots-Brieffe / an ihn obberührter Fehd / Krieg und Beſchädigung halben ausgangen / gehalten und erzeiget hat / in unſer und des Heil. Reichs Acht und Aberacht / und ander ſchwer Poen und Straff denunciiret und erkläret habben / alles laut unſer Brieff darum ausgangen.

Und aber ietzo die gemeldten Hertzog Erich und Hertzog Heinrich der Jünger von Braunſchweig für Uns kommen ſeyn / und haben uns zu erkennen geben / wie ſie mit gedachtem Hertzog Heinrichen dem Eltern / der obberührten Fehd / Krieg und Beſchädigung halben / mit ihnen / wie obſtehet / zugefügt / gäntzlichen und freundlichen vertragen und vereint ſeyn / und Uns darauff demüthiglichen angeruffen und gebeten / daß wir auff ſolchen Vertrag / denſelben Hertzog Heinrichen von unſer und des Reichs Acht und Aberacht / darein er alſo gefallen / und durch uns alſo denunciiret und erkläret ſey / zu abſolviren und zu verledigen / gnädiglich geruheten / das haben wir angeſehen / und darum aus den andern trefflichen Urſachen uns darzu bewegend / den gemelten Hertzog Heinrichen den Eltern von Lüneburg von ſolcher obbeſtimmter Acht und Aberacht / und den Poenen und Straffen / darinn er obberührter ſeiner Verhandlung und ungehorſame halben denunciirt / erkläret und gefallen iſt / gäntzlichen abſolviret und entlediget / und Ihne wiederumb in unſer und des H. Reichs Gnade / Huld / Fried / Schutz und Schirm genommen und empfangen / und in alle ſeine Ehre / Würde / Freyheiten / Rechten und Gerechtigkeiten / und den Stand / darinn er vor ſeiner Acht geweſen und geſtanden iſt / reſtituiret und geſetzet haben / abſolviren und entledigen ihn davon / empfahen und nehmen ihn in unſer und des Heil. Reichs Gnad / Huld / Fried / Schutz und Schirm / reſtituiren und ſetzen ihn in vorige Ehre / Würde / Stand / Weſen / Recht und Gerechtigkeit / alles hiemit von Römiſcher Kayſerlicher Macht / Vollkommenheit / wiſſentlich in Krafft dieſes Brieffs / und meynen / ſetzen und wollen / daß ſolch obbeſtimmte Acht / mit ſampt allen obgemeldten Poenen und Straffen / gantz und gar auffgehebt und abgethan ſeyn / und dem genandten Hertzog Heinrichen nu hinführo ewiglich an ſeinen Ehren / Würden / Stand und Weſen / keinen Abbruch / Nachtheil oder Schaden bringen / und deßhalben von niemands wer der ſey / weder inner noch auſerhalb Rechtens / nit fürgenommen / beklagt / bekümmert oder beleidiget werden ſoll / in kein Weiß / Und ob auff gemelt unſer ausgangene Acht und Aberacht / über dieſe unſer Abſolution und Reſtitution jetzo oder in künfftig Zeit gegen und wider den gedachten Hertzog Heinrichen / ſeine Ehre / Würde / Stand und Weſen / von jemands wer der wäre / weder mit oder ohne Recht / oder ſonſt in andere Wege ichts fürgenommen / gericht oder gehandelt würde in was geſtalt / Weiß oder Wege das ſeyn / beſchehen und erdacht werden möchte / So declariren / erkennen und ſetzen Wir doch / daß ſolches wider obgemelt unſer Abſolution und Reſtitution kein Krafft noch Wirckung haben / noch dem genandten Hertzog Heinrichen an ſeinen Ehren / Würden / Stand / Weſen / Rechten und Gerechtigkeiten keinen Schaden / Nachtheil oder Verletzung bringen / dann Wir das alles und jedes beſonder / jetzt alsdenn und denn als jetzo von obberührter unſer Kayſerlichen Macht / Vollkommenheit in Krafft dieſes Brieffs / derogiren / abthun / auffheben und vernichten / und wollen / daß ſolches alles untugentlich / nichtig und krafftloß heiſſen und ſeyn ſoll / doch wo gemelter Hertzog Heinrich der Elter obangezeigten Vertrag und ſein gegeben und gethane Verpflichtung nicht halten / und dem nachkommen und geleben / und die genandten Hertzog Erichen / und Hertzog Heinrichen den jüngern / ihre Erben / Land und Leute wiederum befehden / bekriegen und beſchädigen / oder einerley Verbindung / Eingang oder Verpflichtung wider Sie / ihre Erben / Land und Leute auffrichten oder machen würde / daß er alsdann ſeiner ſelbſt eigen gethanen Verwilligung und Verſchreibung nach / ohne alle unſer oder unſer Nachkommen am Reiche vorgehende Ladung / Erkänntniß und Erklärung wiederumb mit der That und von Recht in unſer und des Reichs Acht und Aberacht / und andere ſchwere Poen und Straff gefallen / verhafft und erkannt ſeyn ſoll / und gebieten darauff allen und jeglichen / Churfürſten / Fürſten / Geiſtlich und Weltlichen Prälaten / Grafen / Freyen / Herrn / Rittern / Knechten / Hauptleuten / Landvogten / Vitzthumben / Vögten / Pflegern / Verweſern / Amptleuten / Schultheißen / Bürgermeiſtern / Richtern / Räthen / Bürgern / Gemeinden / und ſonſt allen andern unſern und des Reichs Unterthanen und Getrewen / in was Würden / Stand oder Weſen die ſeyn / ernſtlich und feſtiglich mit dieſem Brieffe / und wollen / daß ſie ſolch unſer Kayſerl. Abſolution, Entledigung / Reſtitution und Begnadung an dem obberührten Hertzog Heinrichen von Lüneburg und Braunſchweig dem Eltern / ſtet und feſt halten / ihne dabey ungeirret und unbekümmert bleiben / und der geruhiglich gebrauchen und genieſſen laſſen / und dawider nichts handlen / thun oder fürnehmen / noch das jemands andern zu thun geſtatten / in kein Weiſe / als lieb einem jeglichen ſey / unſer und des Reichs ſchwere Ungnad und Straff und dazu ein Poen / nemblich hundert Marck lötiges Goldes zu vermeiden / die ein jeder / ſo offt er frewentlich hiewider thäte / Uns halb in unſer und des Reichs Cammer / und den andern halben Theil dem genandten Hertzog Heinrichen oder ſeinen Erben / unabläßig zu bezahlen / verfallen ſeyn ſoll / ohne Gefehrde / Mit Urkund dieſes Brieffs / beſiegelt mit Unſerm Kayſerl. anhangenden Inſiegel. Geben in Unſer und des Reichs Stadt Augſpurg / am neun und zwantzigſten Tag des Monaths Septembris, nach Chriſti unſers lieben Herrn Geburth im funffzehen hundert und dreyßigſten / unſers Keyſerthumbs im zehenden / und unſer Reiche im funffzehenden Jahre.

CAROL.

Albert. Card. Mogunt. Archi-Cancellarius, m. p.
Ad Mandatum Cæſar. Cathol. Majeſt. proprium.
Alexander Schweiß / m. p.

LXVIII.

Hertzogs Heinrici zu Braunſchweig und Lüneburg Verſchreibung, darinn die Pfandſchafft auff die dem Stifft Hildesheim verſetzten Homburgiſchen Güter noch auff 15000. Gold-Gülden erhöhet worden,

de Anno 1533.

VOn GOttes Gnaden, Wir Heinrich, Hertzog zu Braunſchweig und Lüneburg / ꝛc. Hertzog Otten ſel. Sohn / bekennen offenbahr in dieſem Brieffe vor uns und unſere Erben / Erbnehmen und als weme / daß wir mit wohlbedachtem Gemüthe und gutem Rath Uns und unſer Herrſchafft / Erben und Lande beſten willen / von dem Hochwürdigen in GOtt Hochgebohrnen Fürſten / Herrn Johann Biſchoff zu Hildesheimb / Hertzogen zu Sachſen / Fuegel und Weſtphalen / unſerm lieben Oheimb / funffzehen tauſent vollwichtiger guter genemer Rheiniſcher Gülden an rodem Golde empfangen und aufgenommen / und fürter zu unſerm ſcheinbahren Nutzen und Frommen / gekehrt und gewendet haben / Sagen Sr. Ld. derſelben funffzehen tauſend Reiniſcher Gülden hiermit quiet / ledig und loß / vor ſothane funffzehen tauſend Reiniſche Gülden haben wir gedachtem unſerm lieben Herrn und Oheimb von Hildesheimb / Sr. Ld. Nachkommenden und Stifft zu Hildesheimb verkaufft / und verkauffen gegenwärtigen in Krafft ſelbigen Brieffs / fünfftehalb hundert Reiniſcher Gülden obgedachter Wehringe jährliches Zinſes / die Wir / unſere Erben und Erbnehmen dem gedachtem Unſerm lieben Herrn und Oheimb von Hildesheimb / und gedachten ſeinen Mitbenanten / und von allen unſern jeglichen Jahr-Renthen / Zugehörungen / und aufkommenden unſere Zinſe zu Zelle / alle Jahr jährliches uf Paſchen / ohne einigerley Hinder oder Verzug ſollen und wollen gütlichen geben und vergnügen / in der alten Stadt Hildesheim / auf unſer Koſt / Schaden und Ebenthewer / Alſo daß die erſte Bezahlung auff nechſtkommenden Paſchen / nach dato dieſes Briefes über ein Jahr angehe / und alſo vorder von Jahren zu Jahren / dieweil dieſer Kauff ſtehet / auf jegliche Paſchen geſchehen ſoll / Jedoch haben Wir uns in dieſem Kauff den Willen und die Macht vorbehalten / daß

daß wir oder unser Erben und Erbnehmen diese fünfftehalb hundert Gülden jährliches Zinses von dem vorbenanten unserm lieben Herrn und Oheimb von Hildesheimb oder Sr. Ld. Mitbenanten alle Jahr / wann uns sothanes Eben kommt / vor funffzehen tausent Reinische Gülden wiederkauffen mögen / Also doch / ob wir oder unsere Erben oder Erbnehmen gesinnet würden / unserm lieben Herrn und Oheimb von Hildesheimb / oder Sr. Ld. mitbeschriebenen auf die Herrschafft von Homburg und Eberstein die lose zukündigen / daß wir vermeynen Recht zu haben / wiewol Uns deßhalben Inhalt begegnet / das wir in seinen Würden bestehen lassen / daß wir alsdann unserm lieben Herrn und Oheimb von Hildesheimb oder seiner Nachkommenden und dem Stifft zu Hildesheimb auf gedachte funffzehen tausend Gülden / auf Michaelis nehist davor / ehe sothane Loßkündigung geschehe / samt denen beseßenen und betagten Zinsen / ob der welche nachständig wären / auff dem Capittul-Hause zu Hildesheimb gütlichen entrichten / vergnügen und bezahlen sollen und wollen / an guten genemen vollwichtigen Gülden / als wir das von Sr. Ld. empfangen und eingenommen haben / darzu man die unsern mit Fehligkeit samt dem Golde / wenn das begehret wird / gnugsamb besorgen soll / und so dann wir oder unsere Erben oder Erbnehmen / nach sothaner Bezahlung obgedachter funffzehen tausent Gülden zu gebührlicher Zeit gedachtem unserm lieben Herrn und Oheim von Hildesheimb und Sr. Ld. Mitbenannten die Losekündigung und derselben Folge thun wollen / und sich gedachter unser lieber Herr und Oheim von Hildesheim und Sr. Lbd. Mitbenannten derselbigen Lose zu gestatten / mit Rechte zu erwehren und stehen wolte / Sollen noch wollen wir unser Erben oder Erbnehmen / derentwegen Se. Lbd. oder Sr. Ld. Mitbeschriebenen nicht bekriegen oder befeinden / Sondern wir / unsere Erben und Erbnehmen sollen und wollen uns weisen und halten lassen / als daß die jüngst auffgerichtete Erbawung desfalls weiter mitbringet / so fordern wir / unsere Erben und Erbnehmen das auch an Sr. Lbd. derselbigen Nachkommenden und Mitbeschriebenen dermaßen bekommen mögen / Ob aber sothane funffzehen tausend Gülden mit sampt den verseßenen Zinsen obgedachter maße nicht bezahlet / oder wir und unsere Erben und Erbnehmen / als nicht seyn soll / etwas dieser Vorschreibung entgegen handeln und fürnehmen würden / Sollen gedachter unser lieber Herr und Oheim von Hildesheimb / samt Sr. Ld. Mitbenannten ohne alle andere Nothwehr des Rechten / die sie derhalben zu haben vermeynen / freystehen / und uns oder unser Erben oder Erbnehmen allein / Krafft dieser Verschreibung / die Losung nicht zu gestatten fug und Recht haben.

Daß sothanes alles / wie obgeschrieben / von Uns und unsern Erben und Erbnemen / stete / vest / ohne einigerley List und Gefehrde sol gehalten werden / haben wir dieses zu Uhrkunde und mehrer Sicherheit diesen Brieff mit unser eigenen Hand unterschrieben und mit unserm daran gehangeten Insiegel wissentlich bekräfftiget / der geben ist nach Christi unsers Herrn Geburt / im funffzehen hundersten und drey und dreyßigsten Jahre / am Mittwochen nach dem H. Palm-Tage.

LXIX.

Vertrag zwischen Bischoff Burckhard zu Hildesheim und den Hertzogen Henrico und Wilhelmo zu Braunschweig und Lüneburg Zellischen Theils, worinn enthalten / daß der Bischoff denen Hertzogen die an das Stifft versetzten Güter, gegen Erlegung 22000. Rthl. abtreten wolle, de Anno 1566.

Zu wissen und kund sey Allermänniglichen / Nachdem der Hochwürdige Fürst und Herr / Herr Burchardt / Postulirter und bestätigter Bischoff zu Hildesheimb / hat wieder die Durchläuchtige / Hochgebohrne Fürsten und Herren / Herrn Heinrichen und Herrn Wilhelmen die Jüngere / Gebrüdere / Hertzogen zu Braunschweig und Lüneburg / ꝛc. eine Forderung von wegen etlicher Zinsen / als uff funffzehen tausend Goldgülden Haupt-Summen / sollen in den Einkommen und Zinse zu Zell verschrieben / und von vielen Jahren auffgeschlagen und hinterständig seyn / vermöge einer Verschreibung / die anfahet: Von GOttes Gnaden wir Heinrich / und datirt ist im funffzehen hundert und dreyzehenden Jahre / am Mittwochen nach dem H. Palm-Tage / angestalt / und aber hochgemelte Fürsten dargegen grossen Schaden / welchen Ihre Fürstlichen Gnaden ꝛc. derhalb sollen erlitten haben / daß Ihre Eltern haben etliche Schlösser / Städte und Weichbilder / die man die Herrschafft Homburg Eberstein nennet / dem Stifft Hildesheimb verpfändet / und sie aus dem das die Bischoffe und Capitul zu Hildesheimb in etlichen und viertzig Jahren facultatem restituendi gegen die Wiederlösung / die sonst hätten geschehen mögen / nicht gehabt.

Daß demnach der Hochwürdige Fürst und Herr / Herr Eberhart / confirmirter Bischoff zu Lübeck / Coadjutor des Stiffts Veerden / und Abt zu Sanct Michael binnen Lüneburg / sich aus friedliebendem Gemüthe in Unterhandlunge zwischen hochgedachtem Bischoff zu Hildesheimb vnd einem Ehrwürdigen Capitul daselbst an einem / und hochgedachtem Fürsten zu Braunschweig und Lüneburg anders theils / eingelassen / und nach gehabter Unterhandlunge obberührte Sachen mit beyder Theile gutem Willen gütlich und endlich vertragen / wie folget:

Erstlich sollen und wollen hochgemeldter Bischoff und ein Ehrwyrdig Capitul zu Hildesheimb hochgedachten Fürsten zu Braunschweig und Lüneburg die obberührte Verschreibung uf die funffzehen tausend Goldfl. Haupt-Summen haltend / zustellen und überantworten / dargegen sollen und wollen hochgenandte Fürsten hochgemeldtem Bischoffe und einem Ehrwürdigen Capittel / zwey und zwantzig tausend gute unverschlagene Thaler geben / und von nechsten Ostern über ein Jahr / das ist in Ostern / wenn man der weniger Zal sieben und zwantzig zehlen wird / in der Stadt Hildesheim gegen Qvitantz entrichten / und haben J. F. Gn. hochgemeldten Bischoff und Capittel hierauff eine absonderliche Verschreibung gegen Uberantwortung obberührten Verschreibung der funffzehen tausend Goldfl. zugestalt / welche dann auch neben der Quitantz Ihren Fürstl. Gn. gegen Bezahlunge der zwey und zwantzig tausend Reichsthaler / die funffzehen tausend Goldgülden Hauptsummen / und alle darauff betagte und hinderständige Zinse gäntzlich abgeleget und bezahlet / und die Verschreibung auff solche funffzehen tausend Goldgülden haltende / tod und abe seyn. Hierzu haben auch hochgemeldte Fürsten ihre Forderung abgezogen Schadens halber fallen lassen.

Und soll die Sache / betreffend obberührte Schloß / Städt und Weichbilde / in Ruhe stehen zehen Jahr lang / nach Ausgang aber der zehen Jahren wollen hochgemeldte Fürsten zu Braunschweig und Lüneburg / Ihr Recht und Forderung wider diejenige / wo solches Ihren Fürstl. Gnaden zu fordern gebühren mag / vorbehalten haben / doch einem jeden seine gebührende Exception und rechtliche Einrede unbenommen. So soll auch Ihren Fürstl. Gn. unbenommen seyn / auch mitler Zeit der zehen Jahren die obgemelte Güter und Herrschafft von den Hertzogen zu Braunschweig / als jetzigen Possessoren / in Güte oder Recht zu fordern.

Ob sich auch zutragen würde / daß sich hochgemeldter Bischoff und Capittul zu Hildesheim / mit den Hertzogen zu Braunschweig der abgedrungenen Stiffts-Güter halber vertragen / und Ihren Fürstl. Gnaden obbemelte Güter und Herrschafft lassen würde / So sollen sie in solchem Vertrage ausdrücklich bedingen / daß sie den Hertzogen zu Lüneburg wollen ihr Recht und Forderung an solchen Gütern und Herrschafft nicht begeben / sondern dieselbigen Ihren Fürstlichen Gnaden vorbehalten haben / und soll zu beyder Theil / Willen stehen / sich innerhalb der zehen Jahren / oder darnach / umb die Pfand-Verschreibung auff die Herrschafft lautende / gütlich zu vertragen / oder es an seinem Ort einem jeden an seinen Rechten unschädlich stehen zu lassen. Solches alles und jedes / wie obgeschrieben / haben Hoch- und obgedachte Partheyen gutwillig angenommen und bewilliget / und einem andern stet und unverrückt zu halten / bey gutem Glauben und Trewen zugesagt / allen Behelff / Exception und Einrede gäntzlich ausgeschlossen / denn sie sich derselbigen aller und jeder / als wären sie wörtlich hier einverleibet / begeben / und in beständigster Form und Gestalt verziehen haben / alles ohne Gefehrde.

Des zu Uhrkund seyn dieser Recels und Vertrags-Brieff zweyen gleichlautende auffgerichtet / und mit hochgemeltes Bischoffen zu Lübeck / als Unterhändlers und hoch- und obgedachter Parteyen / auch des Thum-Capittuls zu Hildesheimb anhangenden Insiegeln bestätiget / Und von GOttes Gnaden wir Burchardt confirmirter Bischoff zu Hildesheim / und Dechant / Senior und Capittel daselbst an einem / und wir Heinrich und Wilhelm die jüngere Gebrüdere / Hertzogen zu Braunschweig und Lüneburg / anders theils / bekennen daß solches und jedes / wie obgeschrieben mit unserm Wissen und guten Willen gehandelt ist / und wir bewilliget und ein dem andern zugesagt haben. In Urkund haben Wir Burchart Bischoff zu Hildesheim / und Wir obgedachte Hertzogen zu Braunschweig und Lüneburg diesen Vertrag mit eignen Händen unterschrieben / unsern neben hochgedachtes Bischoffen zu Lübeck Insiegel an diesen Brieff heissen hangen / und Wir Willcken / Thum-Dechant / Dietrich Scholaster, Senior und gantze Capittel / bekennen und bezeugen hiermit / daß wir solches alles ratificiret und bewilliget / und des zu Urkunde haben wir unser Kirchen-Insiegel / neben hochgemelter Unserer gnädigen Herren Secret und Siegel an diesen Brieff wissentlich gehänget / der gegeben ist

ist am fünfften Tage des Monats Martii, nach der Geburth Christi unsers Erlösers im funffzehen hundert und sechs und sechtzigsten Jahre.

B. zu Lübeck. B. zu Hildesheim. H. Hertzog Heinrich und Hertzog Wilhelm.

Sigill. Capit.

LXX.

Bischoffs Burchards und des Dohm-Capituls zu Hildesheim Qvittung, über die von denen Hertzogen Henrico und Wilhelmo zu Braunschweig und Lüneburg erlegten 22000. Rthl.

de Anno 1567.

VOn GOttes Gnaden/ Wir Burchardt/ Erwehlter und bestättigter Bischoff des Stiffts Hildesheimb/ und neben Seiner Fürstlichen Gnaden ꝛc. Wir Dechant/ Scholaster/ Senior und gantz Capittul der Kirchen daselbst/ bekennen und bezeugen hiermit öffentlich/ thun kund und zu wissen jedermänniglich/ daß demnach zwischen dem Hochgebohrnen und Durchleuchtigen Fürsten und Herrn/ Herrn Heinrichen und Herrn Wilhelmen den Jüngern/ Gebrüdern/ Hertzogen zu Braunschweig und Lüneburg ꝛc. unsern besondern lieben Herren und Freunden und gnädigen Herren eines/ uns und unserm gnädigen Herrn dem Bischoff andern theils/ ein Vertrag/ wegen etlicher Schuld-Forderung/ so wir der Bischoff gegen Ihre Furstliche Gnaden auff eingehabte Brieffe und Siegel/ und hinwiederumb Ihre Furstliche Liebden wegen Restitution etlicher Schlosser und Weichbilde gegen uns instituiret und angestalt/ auffgerichtet am fünfften Tage des Monats Martii, im sechs und sechtzigsten Jahre datiret/ und vermöge desselbigen obgemelte Fürsten uns auf jetzige Ostern/ zwey und zwantzig tausend Thaler/ laut einer uns gegebenen Verschreibung zu entrichten sich verpflichtet/ daß wir solcher zwey und zwantzig tausend gangbahrer Thaler in diesen acht Tagen zu Ostern seynd entrichtet und vollkommen vergnügt worden. Sagen derowegen für uns unsere Nachkommen/ hochermelte Hertzogen zu Braunschweig und Lüneburg/ Ihre Fürstliche Liebden und Gnaden ꝛc. Erben und Erbnemen/ und wem sonsten mehr qvittirens vonnöthen/ hiermit wegen solcher zwey und zwantzig tausend entrichteter und vergnügter Thaler qvitt/ ledig und loß/ und ist also dadurch dem auffgerichteten Vertrage/ diesen Punct belangend genügen geschehen/ und sol derselbige in andern seinen Puncten und Articuln in seinen Kräfften und Würden seyn und bleiben/ Des zu Urkund haben wir Bischoff Burchardt unser Bischöfflich Secret an diese Qvitantzien wissentlich gehangen/ die gegeben ist des Sonnabends in den heiligen Ostern/ der da war der fünffte Tag Aprilis nach Christi unsers lieben HERRN und Seligmachers Geburt/ Tausend fünff hundert und darnach in dem sieben und sechtzigsten Jahre.

(L. S.) (L. S.)

LXXI.

Kayſers Ferdinandi II. Lehen-Brieff, Hertzog Friderico Ulrico zu Braunschweig und Lüneburg, über die so genannten Hildesheimischen Güter ertheilet,

de Anno 1625.

WIr Ferdinand der Ander von GOttes Gnaden/ erwehlter Römischer Keyser/ zu allen Zeiten Mehrer des Reichs/ in Germanien/ zu Hungarn/ Böheim/ Dalmatien/ Croatien und Sclavonien König ꝛc. Ertz-Hertzog zu Oesterreich/ Hertzog zu Burgundi/ zu Braband/ zu Steyer/ zu Kärndten/ zu Krain/ zu Lützenburg/ zu Würtemberg/ Ober- und Nieder-Schlesien/ Fürst zu Schwaben/ Marggraff des Heil. Römischen Reichs zu Burgaw/ zu Mähren/ Ober- und Nieder-Laußnitz/ Gefürsteter Graff zu Habspurg/ zu Tyrol/ zu Pfirdt/ zu Kyburg und zu Görtz/ ꝛc. Landgraf im Elsaß/ Herr auf der Wendischen Marck/ zu Portenaw und zu Salins ꝛc.. Bekennen offentlich mit diesem Brieff/ und thun kund allermänniglich/ Nachdem vorrückter Jahren/ und als weyland der Allerdurchleuchtigste Fürst/ Keyser Carl der Fünffte unser lieber Vetter und Vorfahr am Reiche/ Hochlöblicher Gedächtniß mit Churfürsten/ Fürsten/ Grafen/ Freyherren/ Prälaten und andern Ständen des Heil. Römischen Reichs/ in unserer und des Heiligen Reichs Stadt Wormbs bey einander versammlet und gegen-

gegenwärtig gewesen/ und die Speen und Irrungen/ die vom Krieg und gewaltiglichem überziehen/ weyland Johannsen Bischoff zu Hildesheimb und N. N. wider auch weyland Heinrichen den Jüngern/ und Erichen den Eltern Gevettern/ Hertzogen zu Braunschweig und Lüneburg ꝛc. entstanden/ und dem ausgekündeten Land-Frieden zu entgegen fürgenommen, in hochernantes unsers lieben Vettern Keyser Carls/ und bemeldter Stände Beyseyn/ in offene Verhörung genommen/ und nach beeder Theile fürbringen/ ihr Liebden und Majestät Kayserl. Decret und Erkänntniß bey Poen und Straff ihrer Kayserl. Aacht und Aberacht dem gehorsamlich zugeleben/ zwischen ihnen zu beeden Theilen eröffnet/ gesprochen/ verklärt/ und so dann ehebemeldte verstorbene Johann Bischoff zu Hildesheim/ und N. N. demselben Ihr. Lbd. und Majestät ꝛc. Kayserl. Decret, gehorsamlich nicht gelebt und nachkommen/ sondern sich dem wiedersetzig gemacht. Derhalben Ihr Lbd. Kayserl. Majestät Sie um solches ihres muthwilligen Frevels/ friedbrüchige gewaltsame Thaten und Ungehorsams willen/ in ihre Kayserliche und des Reichs Aacht/ darinn sie/ vermüg berührten Kayserl. Decrets und ausgekündeten Land-Friedens/ mit der That und von Recht eingefallen/ erkläret und verkündiget/ und aller Ihrer Regalien/ Lehen und Afterlehen/ geistlich und weltlich Gerechtigkeiten/ Schlossen/ Städten/ Flecken/ Höfen/ Mannschafften/ Klöster/ Klösterhöfen und Dörffern/ auch ihrer Herrlichkeit und Obrigkeit/ Haab und Güter privirt und entsetzet/ und darum auch ihr Leib und Gut anzugreiffen erlaubt/ und die Vollstreckung und Vollnziehung solches Ihrer Kayserl. Majest. Decrets und Aacht/ bemelten weyland Heinrichen den Jüngern und Erichen/ Gevettern/ Hertzogen zu Braunschweig ꝛc. wider gedachten Bischoff zu Hildesheim und N. N. würcklich zu thun befohlen/ geheissen/ und geboten haben/ darauff und in Krafft solches Ihr. Majestät Gebots/ sie auch Schloß/ Städte/ Flecken/ Dörffer/ Höfe/ Klöster und Klösterhöfe/ und Mannschafft sampt ihren Ein- und Zugehörungen/ mit andern Ihren Haab und Gütern/ auch Gericht hoch und nieder/ mit dero Herrligkeiten/ Obergkeiten/ Regalien/ Lehen und Afterlehen geistlich und weltlich erobert und eingenommen/ auch ihnen folgends von mehr hochgedachtem unserm lieben Vettern Keyser Carln dem fünfften/ hernacher von weyland unsern geliebten Herrn und Vettern/ Keyser Maximiliano und Rudolpho dem andern/ und jüngstlich an dato den drey und zwantzigsten April, im Jahr sechszehen hundert funffzehen/ von weyland unserm geliebten Herrn Vettern und Vater Keyser Matthia, allen lobseligster Gedächtniß/ bemeldtes Heinrichen des Jüngern Sohn/ weyland Juliußen/ und nach dessen tödtlichen Abgang seinem nachgelassenen Sohn/ weyland Heinrichen Julio Hertzogen zu Braunschweig/ von sein selbst/ und seiner Gebrüder Philipps Sigismundi/ Joachim Carls/ und Julii Augusti Hertzogen zu Braunschweig und Lüneburg/ ꝛc. und hernacher unter vorbemeldtem dato dem Hochgebohrnen Friedrich Ulrich/ Hertzogen zu Braunschweig und Lüneburg ꝛc. unserm lieben Oheim und Fürsten/ als jetztgemelten Hertzogen Heinrichs Julii nachgelassenen eltisten Sohn/ für sich selbst/ und im Nahmen als Lehentrager Sr. Lbd. Gebrüder/ Christian/ Rudolph und Heinrich Carln/ auch Gevettern/ Philips Sigismunden/ Joachim Carls/ und Julii Augusti/ Hertzogen zu Braunschweig und Lüneburg/ solches alles zu Lehen verliehen worden/ Und uns dann anjetzo auff obhöchsternanntes unsers geliebten Herrn Vetters und Vaters/ Keysers Matthiæ erfolgtes tödtliches Ableiben/ obbesagtes unsers lieben Oheims und Fürsten ꝛc. Hertzogen Friedrichs Ulrichs zu Braunschweig und Lüneburg ꝛc. Lbd. als vorbemeltes Hertzogs Heinrichs Julii nachgelassener Sohn unterthänigklichen angeruffen und gebeten hat/ Ihme und seinen männlichen Lehens-Erben und Nachkommen mit obgedachten eroberten Stücken und Gütern/ gleichermassen gnädiglichen zu belehen/ und dieselben ihme zu Lehen reichen/ dieweil dann ermelter Hertzog von Braunschweig und dessen Voreltern/ angezeigte Eroberung und Einnehmung mit Kriegs-Beschwerung und ihren grossen tapffern Kosten und Darlegung/ aus sonderlichem hochermeldten Kayser Carls Befehl, Geheiß/ Geboth und Mandaten, damit der Frevel, Ungehorsam, dürstig, gewaltig fürnehmen, so im heiligen Reich und wider Ihr Majestät gehandelt/ gestraffet, erlanget und erobert, So haben Wir angesehen solch des benannten Hertzogen Friederich Ulrichen demüthige ziemlich Bitte/ auch weyland seiner Vor-Eltern bezeigten Gehorsam und getrewe Dienste/ die sie weyland unsern Vorfahren Römischen Kaysern und Königen/ auch Uns und dem H. Reich gethan haben/ und Er hinfürter zukünfftigen Zeiten wohl thun mag und soll/ und darum mit wohlbedachtem Muth und aus rechter Wissenschafft und Vollkommenheit unsers Kayserlichen Gewalts/ vorbenandten Friedrich Ulrichen Hertzogen zu Braunschweig und Lüneburg/ unserm lieben Oheim und Fürsten/ und desselbigen männliche eheliche Lehens-Erben und Nachkommen/ angezeigte Schloß/ Städte/ Flecken/ Dörffer/ Höfe/ auch andere eingenomme-

nommen Haab/Güter und Mannschafften/mit allen und ieglichen ihren Zugehörungen/ Lehen auch Affterlehen/ geistlichen und weltlichen/und Vogteyen der geistlichen Klöster / Klösterhöfe und allen Oberkeiten und Regalien/ Gerichten/ Obersten und Niedersten/ Strassen/ Zöllen/Glaiten/Müntzen/ Bergwercken / allerley Metallen/Seyffwercken/Saltzwercken/Zehenten/Wildbahnen/Landen und Leuten/ mit allen Ihren Herrligkeiten/ Würden/ Freyheiten/ Privilegien / Nutzungen und Gerechtigkeiten/ wie die genandt und allenthalben geheissen werden mögen/nichts ausgeschlossen/ zu Lehen gnädiglich verliehen; Leihen ihm die auch also von Römischer Kayserl. Macht wissentlich/in Krafft dieses Brieffes/so viel wir Ihm von Rechts und Billigkeit wegen daran zu verleihen haben/sollen und mögen nun hinfort im Nahmen / wie obstehet/ von uns und dem H. Reiche in Lehens-weise einzuhaben/zu besitzen/ nutzen/ niessen und gebrauchen/ von allermänniglich unverhindert/ doch uns und dem H. Reich/an unser Obrigkeit und sonst männiglichen/ an seinen Rechten und Gerechtigkeiten unvergriffen und unschädlich.

Der ehegenandt unser lieber Oheim und Fürst/ Hertzog Friedrich Ulrich hat uns darauff durch seine Vollmächtige Gewaltträger unsere und des Reichs liebe Getrewe/ Henning von Steinberg/und Heinrich von Mengersheim/in Krafft vorgebrachter Gewalt/ gewöhnliche Gelübd und Eid gethan/ Uns als ein Röm. Kayser getrew/gehorsam und gewärtig zu seyn/ Unser bestes zu befördern/ arges zu wenden/ und alles das gegen uns und dem H. Reich zu thun/ was getrewe Fürsten gegen ihrem Lehen- und rechten natürlichen und ordentlichen Herrn/ und dem H. Reiche zu thun pflichtig seyn/ ohne gefehrde.

Zu Urkund diß Brieffs besiegelt mit unserm Kayserlichen anhangenden Insiegel. Geben in unser Stadt Wien/ den ein und zwantzigsten Tag des Monats Martii/ nach Christi unsers lieben Herrn und Seligmachers Geburt/ sechzehen hundert und im fünff und zwantzigsten/ Unserer Reiche des Römischen im sechsten/ des Hungarischen im siebenden/ und des Böheimischen im achten Jahre.

Ferdinand.

Ad Mandatum Sacræ Cæsareæ
Majestatis proprium.

J. v. Pucher/ mpr.

Anhang.

LXXII.

Leges des vom König Eduardo III. in Engelland gestiffteten Ritter-Ordens des Hosenbandes, gegeben zu Windsor, im 23. Jahr seiner Regierung.

AD honorem omnipotentis Dei, sanctæ Mariæ Virginis glorioſæ & sancti *Georgii* Martyris, Dominus noſter ſupremus *Eduardus* tertius *Rex Angliæ* anno regni ſui poſt conqueſtum XXIII. ordinavit,ſtabilivit & fundavit quandam *Societatem* ſive *Ordinem militarem*,infra Caſtrum ſuum de *Windeſore*, in hunc modum. Primo ſe ipſum ſtatuit dictæ Societatis ſive Ordinis *Superiorem*, filium ſuum ſeniorem *Principem Walliæ*, *Ducem Lancaſtriæ*, *Comitem Warwici*, *Capitaneum de Buche*, *Comitem Staffordiæ*, *Comitem Sarum*, *Dominum de Mortimer*, *Dominum Johannem Lisle*, *Dominum Bartholomeum Burghersh filium*, *Dominum Johannem de Beauchamp*, *Dominum de Bohun*, *Dominum Hugonem de Courtenay*, *Dominum Thomam de Hollande*, *Dominum Johannem de Grey*, *Dominum Richardum de Fitz-Symond*. *Dominum Milonem de Stapulton*, *Dominum Thomam Wale*, *Dominum Hugonem de Wirteslay*, *Dominum Nelelatum Loryng*, *Dominum Johannem Chandos*, *Dominum Jacobum Daudele*, *Dominum Ottonem de Hollande*, *Dominum Henricum de Em*, *Dominum Sanchetum Dadrichecourt*, *& Dominum Walterum Pavelay*.

§. 1. Concordatum eſt, quod Rex *Angliæ*, qui pro tempore fuerit, in perpetuum erit *Superior* hujus Ordinis ſancti *Georgii* ſive Societatis *Garterii*.

§. 2. Item concordatum eſt, quod nullus eligatur in ſocium dicti Ordinis, niſi generoſæ propaginis exiſtat, & miles carens opprobrio, quoniam ignobiles aut reprobos Ordinis inſtitutio non admittit.

§. 3. Et

§. 3. Et XXVI. *Commilitones & conſocii* hujus Ordinis prænominati deferent mantella & garteria apud dictum caſtrum ordinata, quociens ibidem præſentes fuerint, videlicet quâlibet vice, quâ Capellam intrant *ſancti Georgii*, aut Domum Capitularem pro Capitulo celebrando aut aliquid ſtatuendo quod ad Ordinem pertinebit. Et ſimili modo incedent in vigilia ſancti *Georgii* per modum Proceſſionis, proficiſcentes cum Superiori Ordinis, aut ſuo *Deputato* de magnâ Camerâ regiâ usque ad Capellam, in Domum Capitularem & eadem ſerie revertentur. Sedebunt itaque cum Mantellis & Garteriis in dictâ Vigilia tempore cænæ tam illi qui cænare volunt, quam etiam alii non cænantes, quousq; de magnâ Camerâ prædicta conſvetum tempus fuerit ſeparandi, ſic etiam induti incedere debent in craſtino verſus dictam Capellam & ab inde revertentes ac etiam tempore prandii & poſtea, quousque *Superior aut ſuus Deputatus* ſua Ordinis inſignia depoſuerit, ſic etiam proficiſcentes ad ſecundas veſperas & revertentes, *nec nec* (*nec non*) tempore cœnæ & poſtea ſicut in vigiliâ induentur; quoad usque *Superior* Ordinis tempus eſſe decreverit ſeparandi.

§. 4. Et ordinati ſunt XIII. *Canonici ſeculares*, qui tempore inſtitutionis ſuæ aut infra annum proximum teneantur ad ſacerdotium promoveri; ſic etiam *XIII. Vicarii*, qui tempore admiſſionis ſuæ erunt ſacerdotes, aut ſaltem tempore proximæ collationis Ordinum extunc ſequentis, celebraturi continuè pro animabus omnium fidelium defunctorum. Iſti autem *prænominati Canonici* præſentabuntur per fundatores Ordinis ſupra dictos, *videlicet* quilibet fundatorum modernorum Cuſtodi Collegii ſuum Canonicum præſentabit, ita tamen quod ſiquis Canonicorum moriatur, nec ipſe qui eum ultimo præſentabat nec quiſpiam alius Sociorum Garterii poſtea præſentabunt, ſed ſolus *Superior* Ordinis ad eundem Canonicatum extunc in antea pro perpetuo præſentabit. Et ſic eſt unanimiter concordatum de præſentationibus omnium aliorum Canonicorum ſolo Superior (*ſoli Superiori*) Ordinis reſervandis.

§. 5. Item concordatum eſt, quod prædicti *Canonici* habeant ſuam Mantellam de panno coloris purpurii, cum unâ circumferencià armorum ſancti *Georgii*.

§. 6. Item ordinatum eſt, quod XXVI. *Milites veterani*, non habentes unde vivant,ibidem ad honorem do (*Dei*) & beati *Georgii* competentem habebunt exhibitionem, continuè Deo in orationibus ſervituri. Et de Electionibus eorum *Veteranorum* ordinatum eſt modo ſimili, ſicut & de præſentationibus *Canonicorum* prædictorum,ſic quod *Veteranorum* electiones quemadmodum *Canonicorum* præſentationes ſoli *Superiori* Ordinis reſervabuntur.

§. 7. Item concordatum eſt, quod dicti *milites veterani* habebunt ſua Mantella de rubeo cum uno Scuto armorum ſancti *Georgii*, carente tantum tamen Garterio.

§. 8. Item concordatum eſt, quod ſi *Superior* hujus Ordinis, ſive ſocietatis fortaſis eſſe non poterit apud ſolemnizationem feſtivitatis ſancti *Georgii*, Capitulum tenebitur horâ terciarum ad ſolemnizandum feſtivitatem in craſtino ſumptibus *Superioris* Ordinis, ſed novas obſervancias aut ordinationes non faciet *Deputatus* hujusmodi: corrigere tamen & reformare ſibi licebit transgreſſores Statutorũ Ordinis, quæſequuntur.

§. 9. Item ſingulis annis in vigilia ſancti *Georgii* fit una congregatio omnium conſociorũ Ordinis *S. Georgii* apud dictum Caſtrum de *Wyndſorde*, ſive ſint infra regnum *Angliæ* ſive extra, dum tamen illic commodè venire valeant, & ibidem debent ad ſervicium Eccleſiaſticũ intereſſe & ſua mantella tempore celebrationis divinorum deferent, ſeriatim in ſuis ſtallis exiſtentes. Et quilibet eorum habebit in capella ſupra ſtallum ſuam galeam & enſem, quæ in ſui memoriam & Eccleſiæ tuicionem ibidem pro tempore vitæ ſuæ remanebunt, quemadmodum militaris Ordo nobilis hoc expoſuit. Sed in caſu quò feſtivitas ſancti *Georgii* contigerit infra quindecim dies proximos poſt diem *Paſchæ*, fit dicta feſtivitas ſancti *Georgii* prorogata usque ad illam diem dominicam, quæ ſemper erit dies quinta decima poſt diem *Paſchæ*, ad finem quod quilibet ſociorum Ordinis illic valeat apud dictam feſtivitatem rationabiliter convenire non equitando per aliquem trium dierum proximè ſequentium diem *Paſchæ*.

§. 10. Item, quod conveniant in dictum locum in vigilia ſancti *Georgii* horâ tertia; & ſi qui non veniant hujusmodi tempore aſſignato, ne (*nec*) habeant excuſationem *Superiori* Ordinis aut ſuo *Deputato* acceptabilem, per *Superiorem* Ordinis & *Capitulum* taliter puniri debent, quod propter hujusmodi negligentiam non intrabunt ad *Capitulum* illâ vice, ſed foris ad hoſtium exſpectabunt nec vocem habebunt in aliquo, quod in dicto *Capitulo* fieri contigere (f. *contigerit*) illa vice: & ſi qui ad Veſperas ante principium non veniant, ſua ſtalla nullatenus tunc intrabunt, ſed in baſſo ante ſtalla ſua in conſueto loco *Ceroferariorum* ſe conſtituent, durantibus Veſperis ſupradictis ad quas non venerant tempeſtivè. Et pœna ſimilis ſtatuitur contra non venientes ante inchoationem Miſſæ ſolempnis aut Veſperarum in craſtino. Et quisquis eſt qui ad celebrationem feſtivitatis non veniat, non habens excuſationem *Superiori* Ordinis acceptabilem,

ſibi

ſibi præcipiatur nomine pœnæ, quod ſtallum ſuum non intrabit feſtivitate proxima tunc ſequente, ſed ſe tenebit ante & extra ſtallum in loco, quo ſupra, tempore primarum Veſperarum & tempore proceſſionis in craſtino per ante tres cruces proceſſionales tranſibit & redeundo in chorum ſtabit in loco baſſo quo ſupra, toto tempore Miſſæ uſque ad *offertorium* noviſſime oblaturus. Et hujusmodi pœnitentiis ſic peractis incontinenti veniet ante ſtallum *Superioris* aut ſui *Deputati* ſuperinde veniam petiturus. Et deinde dictus *Superior* aut ſuus *Deputatus* eum ad ſtallum ſuum & primævum ſtatum reſtituet. Quod ſi a ſecundo feſto ſancti *Georgii* anno proximo tunc ſequente abſque excuſatione *Superioris* acceptabili, aut ejus *Deputato*, denuo ſe abſentet, exiſtens infra regnum *Angliæ*; ex tunc ſtallum ſuum non intrabit, quoad uſque infra dictam capellam apud Altare ſancti *Georgii* unum Jocale obtulerit valoris XX. marcarum Monetæ *Anglicanæ*; & extunc ſingulis annis inantea ipſam mulctam, donec reconciliatus fuerit, duplicabit.

§. 11. Item quòd omnes *Conſocii* Ordinis ubicunque locorum conſtituti, deferent Mantella ſua de *blodio* (*) ſingulis annis ab horâ primarum veſperarum in vigilia ſancti *Georgii* uſque ad ſecundas veſperas in craſtino incluſivè, quemadmodum facturi eſſent, ſi cum *Superiore* Ordinis aut ſuo *Deputato* perſonaliter intereſſent, toto tempore hujus feſtivitatis celebrandæ, dum tamen ſint in loco, ubi gaudeant propriâ libertate.

§. 12. Item concordatum eſt, quòd ſiquis dictæ ſocietatis incedat publicè ſine *Garterio*, quantocius fuerit exinde ammonitus aut notatus, cuſtodi & collegio ſolvet dimidiam marcam, ſicut alii ante ſolverunt qui in eadem culpâ fuère conſtituti.

§. 13. Item concordatum eſt, quòd tempore offertorii apud altam Miſſam ſemper duo ex ſociis, qui ſunt in ſuis ſtallis oppoſiti, ſimul ad offerendum incedant. Et ſi ex eis quemquam contigerit abſentari, ſocius ſuus, qui ſibi deberet eſſe oppoſitus, ſolus & per ſe ad offerendum tranſibit. Et notandum quòd *Superior* Ordinis tempore *Proceſſionis* in dictâ capella tranſibit retro totam ſociorum comitivam.

§. 14. Item concordatum eſt, quòd in quolibet craſtino ſancti *Georgii*, antequam ſocii mutuo ſeparentur aut recedant, celebretur una Miſſa *de Requie* pro animabus omnium fidelium defunctorum; & quòd tota ſocietas ſit tunc ibidem integraliter, ſi non fuerit eorum aliquis rationabiliter præpeditus, vel ſi non habeat licentiam *Superioris* Ordinis aut ſui *Deputati*, antequam ab illic recedat.

§. 15. Item concordatum eſt, quod quilibet ſociorum dimittet ibi ſuam clamidem pro acceſſibus hujusmodi repentinis & pro obſervandis præceptis & monitis ſalutaribus *Superioris* prædicti.

§. 16. Item conventum eſt, quòd ſi quenquam ex dicta Societate ſive Ordine per dictum caſtrum de *Windſore* itinerare contigerit; pro honore loci intret, ſi commode poterit, nec ſit ex juſtâ & rationabili cauſa præpeditus. Et quòd antequam Capellam ingrediatur, omnino clamide ſe induat, ita quòd non niſi clamide indutus intret, & *Canonici* per tunc ibidem præſentes ſibi venient in obviam & ipſum in Capellam devotè conducent. Et, ſi fortaſſis ipſum contigerit illic accedere horâ Miſſæ, expectet ad honorem Dei & ſancti *Georgii* & audiat ipſam Miſſam. Quòd ſi poſt meridiem veniat, intret modo & formâ expreſſatis, & tunc expectet donec *Canonici* ſemel dixerint Pſalmum de *Profundis* pro animabus omnium fidelium defunctorum, & ibidem offerat, Pſalmo dicto. Siquis autem ex dicta Societate per medium villæ equitaverit & Capellam non intret & offerat, veluti concordatum exiſtit; quâlibet vice, quâ hoc non faciat, pedeſter tranſeat virtute obedientiæ unum nummiare verſus dictam Capellam, & offerat unum denarium ob honorem ſancti *Georgii*.

§. 17. Item concordatum eſt, quòd *Superior* Ordinis, incontinenti poſtquam mors alicujus ſociorum ſit ſibi cognita, faciat celebrari pro animâ ipſius mortui mille Miſſas, & quilibet Rex foraneus pro animâ illius mortui faciet celebrari Dccc. Princeps Walliæ Dcc. quilibet Dux Dc. quilibet Comes ccc. quilibet Baro cc. & quilibet Miles Baccallarius c. Miſſas. Et ſi Superior Ordinis aut alius quiſpiam hoc fieri non faciat, infra unum quarterium anni, poſtquam ſit certificatus de morte, numerum Miſſarum in toto, ad quas ab initio juxta ſtatus ſui conditionem tenebatur, duplicare & ſi medietas anni ſic a retro ſit, etiam eodem modo duplicare debet & ita de tempote in tempus uſque in finem anni, & ſi infra annum fieri non faciat, annos eodem modo duplicabit.

§. 18. Item concordatum eſt, quòd quoties aliquis *Conſociorum* Ordinis fuerit ſublatus de medio, *Superior* Ordinis aut ſuus *Deputatus*, certificato ſibi de morte, faciat omnes *conſocios* exiſtentes infra regnum ſuum *Angliæ*, qui accedere poterunt, per ſuas litteras admoneri, quòd pro eligendo novo *conſocio*, coram eo conveniant infra ſex ebdomadas poſtquam certificati fuerint de morte, in loco idoneo quem Superior ad hoc

(*) id eſt coloris ſanguine;

ad hoc duxerit aſſignandum. Quibus omnibus ſic congregatis, aut ſex eorum ad minus præter *Superiorem* aut ſuum *Deputatum*, quilibet eorum qui præſens in electione fuerit, novem de ſufficientioribus, quos omni ignominiâ & opprobrio crediderit expertes; ſive ſint de ſubditis Superioris Ordinis aut alii foranei ſibi non ſubjecti, dum tamen partem dicto Superiori adverſantem non foveant aut defendant, nominabit; *viz.* tres *Comites*, aut de ſtatu ſublimiori tres *Barones* & tres Milites *Bacallarios:* & iſtas denominationes ſcribet *Principalis Prælatus* Ordinis, ſcilicet *Epiſcopus Vintonienſis* qui pro tempore fuerit, & in ſua abſentia *Decanus* Collegii vel Regiſtrator & in eos (f. *ambobus*) abſentibus antiquior *Reſidentiarius* Collegii ſupradicti: & denominationes ſic factæ per omnes *conſocios* aut ſex eorum ad minus ut præfertur per eum qui eas ſcripſit *Superiori* Ordinis aut ſuo *Deputato* monſtrabuntur, qui ex denominatis hujusmodi eum præeleget & admittet, cui major vocum pluralitas ſuffragatur, & quem ſibi ad honorem Ordinis & utilitatem regni & Regis magis videbitur expedire. Et in caſu quo nullus ſociorum ad electionem (*) veniat, modo ſequenti veniet puniendus, ſaltem ſi non juſta de causâ fuerit impeditus. Si tamen cauſam abſentiæ juſtam & probabilem allegaverit, per *Superiorem* aut ſuum *Deputatum* debet approbari. Quod ſi cauſa abſentiæ reperta forſan fuerit minus juſta, accitus ad electionem non veniat, ut præfertur, concordatum eſt, quòd cuſtodi & collegio nomine pœnæ ſolvat unam marcam, & cum proximè fuerit in *Capitulo*, ſedebit ante *Superiorem* Ordinis aut ſuum *Deputatum* & totam ſocietatem, in medio Capituli ſuper terram, quouſque per *Superiorem* aut ſuum *Deputatum* & ſocietatem fuerit reconciliatus.

§. 19. Item concordatum eſt, quòd in caſu quo aliquis Militum dictæ ſocietatis *Garterii* moriatur, & in ejus locum alius elegatur; quantocius poſt electionem electus habebit *Garterium*, in ſignum, quòd eſt unus ſociorum *Garterii*, & habebit Mantellum, ſibi pro ſuo habitu liberatum (**) quando in ſtallum ſuum inducetur, & non ante; & in caſu quo moriatur priusquam fuerit inſtallatus, non nominabitur unus fundatorum, ex quo non habebit plenariam poſſeſſionem ſui ſtatus, immo habebit medietatem Miſſarum prædictarum, pro eo quod habuit liberatam (**) *Garterii*, & penitus nihil magis. Et ſi talis electus non veniat ad dictum locum cum omni celeritate occommodâ poſt receptionem *Garterii* ut inſtalletur, & ſignanter infra annum poſt ejus electionem; ſi ſit habitans infra regnum *Angliæ* & non habeat excuſationem *Superiori* aut ſuo *Deputato* & ſocietati *Garterii* acceptabilem; electio de eo facta ſit prorſus irrita & inanis, & exinde *Superior* ordinis aut ſuus *Deputatus* una cum ſocietate ad novam electionem procedat. Et nec enſis nec galea alicujus electi, quouſque veniat, infra caſtrum, ſupra ſtallum ſuum figentur, ſed exterius ante ſuum ſtallum ad finem, quod ſi ipſe electus ad caſtrum non veniat, ut præfertur, enſis ſuus & galea non indecenter erunt depoſita de ſublimi, ſed ut militaris honor ſervet (f. *ſervetur*) illibatus, removebuntur extra chorum curialiter & honeſtè, & remanebunt extunc ad opus publicum & uſum Collegii ſupra dicti.

§. 20. Item concordatum eſt quòd omnes foranei, qui in Societatem dicti Ordinis Garterii eligentur, per Superiorem Ordinis de ſua electione certificentur; & *Garterium* atque Mantellum & *ſtatuta* Ordinis, ſub communi ſigillo, cum omni celeritate accommoda, ſumptibus tamen *Superioris* Ordinis tranſmittantur: & omnia (f. *omnino*) certificentur foranei infra quatuor menſes continuos a tempore electionis de ſe factæ, ad finem, quòd deliberare valeant ex tenore ſtatutorum, ſi electioni hujusmodi voluerint conſentire. Et etiam quòd omnes hujusmodi foranei ſic electi, cujuscunque conditionis ſtatûs aut dignitatis exiſtant, infra ſpatium octo menſium poſt certificatam ſibi electionem per *Superiorem* Ordinis aut ſuum *Deputatum* & receptionem *Garterii*, mittant unum *Procuratorem* ſufficientem, ſecundum quòd ſtatui electi hujusmodi videbitur convenire; proviſo tamen quòd *Procurator* hujusmodi inſtallandus in locum ſuum ſit *Miles* expers omnis opprobrii, qui tempore ſui adventûs ex cauſa hujuſmodi, ſecum deferet ex parte mittentis unum Mantellum Ordinis de ſerico *blodio* & etiam enſem & galeam penes Collegium ipſum remanſura. Quod quidem *Mantellum* ponetur ſuper brachium dextrum *Procuratoris* hujusmodi per *Superiorem* Ordinis aut ſuum *Deputatum* tempore inſtallationis ſupra dictæ, & illud tenebit ſuper dictum brachium ſuum ad horas Canonicas proximas poſt inſtallationem accipiendam nomine Domini ſive Magiſtri ſui ſupra dicti. Dictus autem *Procurator* inſtallatus *Mantellum* hujusmodi poſtea non portabit, nec debet Capitulum intrare, nec ibidem vocem habere virtute cujuscunque poteſtatis ſibi attributæ. Et ſciendum eſt quòd hujusmodi favor inſtallationis per *Procuratorem* ſolis foraneis exhibetur, qui quidem non poterunt hâc de causâ perſonaliter advenire, ad finem quod ſint participes Miſſarum & de-

(*) f. ullus ſociorum ad electionem non veniat &c.

(**) *liberatum* id eſt delivre, geliefert; liberatam Garterii, id eſt le delivrement, liferung, traditionem.

& devotarum orationum Ordinis, quarum mediate (f. *medietate*) carerent, ſi inſtallati non eſſent antequam morerentur.

§. 21. Item concordatum eſt, quòd ſi aliquis *Comes, Baro, aut Miles Baccallarius* dicti Ordinis decedat, ipſe qui ſucceſſurus eſt in locum ſuum ſive ſit *Comes ſive Baro aut Miles Baccallarius*, tenebit idem ſtallum, quod tenuit ſuus Prædeceſſor, cujuscunque fuerit dignitatis; nec ullus elegendus hanc ſeriem mutabit, præter *Principem Valliæ*, qui ſemper tenebit ſtallum ex oppoſito *Superiori* Ordinis poſtquam fuerit electus, ita quod ex caſu *Comes* occupare poteſt ſtallum *Militis* & contra, & iſtud eſt ordinatum, ut ſciatur, qui fuerint *primævi fundatores Ordinis*.

§. 22. Item concordatum eſt, quod quilibet *ſociorum* Ordinis primo tempore ſui ingreſſus dabit aliquid certum ſecundum eminentiam ſui ſtatus in ſuſtentationem *Canonicorum & pauperum veteranorum militum* ibidem commorantium, ac etiam in augmentum elimoſinarum, quæ inibi perpetuò ordinantur; ſcilicet *Superior Ordinis* XL. marcas; *Rex foraneus* XX. libras; *Princeps Walliæ* XX. quilibet *Dux* X. *lib.* quilibet *Comes* X. marcas; quilibet *Baro* centum ſolidos; & quilibet *Miles Bacallarius* V. marcas. Et iſta donaria pia ſunt ideo conſtituta ut ingrediens hunc Ordinem militarem, per hoc dignius obtineat nomen, titulum & privilegium unius fundatorum. Dignum enim & conveniens (*) arbitratur, ut qui aggregatur numero fundatorum, aliquid hujus rei ſe (f. *ſeu*) nominis in tutum (f. *intuitu*) largiatur. Et quouſque ſummæ hujuſmodi pecuniarum per quemlibet juxta diviſionem iſtam in primo ejus in tractatu (f. *introitu*) ſint ſolutæ, nec galea nec enſis ingredientis hujuſmodi ſupra ſtallum figentur. Et eſt ſciendum quòd *Superior Ordinis* tenebitur ſolvere pro ſumptibus introitus cujuslibet *extranei*, qui eligetur, tempore inſtallationis ſuorum *Procuratorum*.

§. 23. Item concordatum eſt quòd quamtocius quo aliquis ſocietatis ſive Ordinis hujus, ex primævis fundatoribus, moriatur, ſcutum unum armorum ſuorum factum de metallo, & galea ſua, ſint fixa retro tergum in ſtallo ſuo. Et alii fundatores, qui poſtea ſuccedunt, habebunt ſcuta ſua & galeas modo conformi ſituata, ſubtus tamen aliqualiter primævos fundatores; ſua etiam ſcuta & galeæ non erunt precile ita magno (forte: *pretio ita magno*) ſicut primorum fundatorum.

§. 24. Item, quòd quilibet ingrediens promittat & juret perſonaliter, vel per *Procuratorem* idoneum & ſufficientem nomine ſuo inſtallandum, de bene & fideliter obſervando pro viribus ſtatuta Ordinis. Et advertendum eſt, quòd nullus per *Procuratorem* inſtallationem recipiet niſi duntaxat foranei, qui ob hanc cauſam commodè accedere non poterunt in perſonis.

§. 25. Item concordatum eſt, quòd in caſu quo *Superior* Ordinis ſit extra regnum ſuum *Angliæ* tempore inſtallationis alicujus *ſociorum Garterii*, vel forſan peragere non poterit perſonaliter, quæ tunc ſibi ex officio incumbunt; committere poſſit uni *ſociorum* ejusdem Ordinis ſuas vices ad (f. *ac*) plenariam in hac parte poteſtatem ea perficiendi & exequendi, quæ, ſi præſens eſſet, ſuo proprio miniſterio pertinerent.

§. 26. Item concordatum eſt, quòd fiat commune *ſigillum*, quod erit in cuſtodia illius, quem *Superior Ordinis* ad hoc voluerit aſſignare.

§. 27. Item, quòd quilibet *conſociorum* prædicti Ordinis de cætero habeat *ſtatuta Ordinis ſub communi ſigillo* ſupra dicto, & quòd *originale ſtatutorum* ſit cum eodem conſignatum, quod infra theſauream dicti Collegii imperpetuum remanebit, & poſt mortem cujuscunque conſocii Ordinis ſupra dicti, teneantur ſui executores ipſa *ſtatuta Ordinis* Collegio remittere & *Gardiano Collegii* liberare.

§. 28. Item concordatum eſt, quòd nullus *Militum Ordinis ſancti Georgii* & de *ſocietate Garterii* exeat regnum *Angliæ* abſque ſitu (l. *ſcitu*) & licencia dicti *Superioris*. Et eſt ideò concordatum, quòd ſi aut aliqua expeditio militaris contingat, aut aliquid aliud quod ad honorem militarem cedere conſpicitur, *Superior Ordinis* de ſuâ gratiâ *conſocios Ordinis* in hujuſcemodi actibus militaribus ceteris quibuſcunque tenebitur anteferre.

§. 29. Item, quòd nullus *ſociorum* Ordinis contra alium *ſocium* levet arma, niſi in guerra Domini ſui legei vel in propria juſtâ querelâ. Et ſi contingat quod aliquis *ſocorum* Ordinis retineatur cum aliquo Domino, aut alicujus Domini partem teneat vel querelam, & pars adverſa poſteà forte deſideret aliquem alium *ſociorum* Ordinis ad defenſionem ſuæ cauſæ contrariæ ſecum retinere; nullus talis *ſocius* ſecundariè deſideratus ad hoc conſentiat, ſed ſemet ipſum teneatur excuſare pro eo quòd *conſocius* ſuus primitus ex parte adverſa retentus fuerit vel armatus: & tenebitur propterea quilibet *ſociorum* Ordinis, quando cum aliquo retinetur, excipere & paciſci, quòd de omni ſervicio guerræ movendæ aut exercendæ abſolutus ſit penitus & quietus, ſi & quatenus aliquis *conſociorum* ſuorum ſocietatis *Garterii* ſit per antea cum adverſa parte retentus & ibidem armatus. Et, ſi ipſe ſecundariè retentus non cognovit, quòd aliquis *ſocio-*

(*) f. *arbitramur*, niſi *arbitratur* barbarè idem quod judicatur.

ſociorum ſuorum Garterii fuerit primitus ex parte adverſa retentus vel armatus, quantocius hoc ad ejus notitiam devenerit, teneatur omne hujusmodi ſervicium penitus relinquere, & ſe ipſum totaliter excuſare.

§. 30. Item omnes licenciæ commilitonibus dictæ ſocietatis concedendæ terras circumire volentibus honoris adipiſcendi gratiâ per exercitium actuum militarium & etiam omnia alia ſcripta tam certificatoria quam præceptiva, quæ Ordinem concernere videbuntur, per ſuperiorem Ordinis emanare debent, ſub communi ſigillo, quod remanebit in cuſtodiâ unius *ſociorum* Ordinis ad voluntatem *Superioris* prædicti. Et, ſi ille qui ſigillum cuſtodit, de præſencià Superioris ex cauſa rationabili ſe transferat, dimittet ipſum ſigillum in cuſtodia alterius *ſociorum* ejuſdem Ordinis, præſentis tamen cum Superiore, quem ibidem *Superior* ad ipſius *ſigilli* cuſtodiam duxerit aſſignandum. Ita quòd *ſigillum* commune nullo unquam tempore ſit de præſencià *Superioris* ablatum, quam diu ipſe *Superior* fuerit infra regnum ſuum *Angliæ*. Et ſimili modo in abſencià *Superioris* Ordinis cum prædicto *ſigillo* fieri faciet ſuus *Deputatus*.

§. 31. Item concordatum eſt, ſi aliquis alius *Miles* dictæ Societatis ſive Ordinis, dictus devotionis ſpiritu, deſideret apud dictum Caſtrum de *Windſore* continuè trahere ſuam moram, pro neceſſariis vitæ ſuæ & ſua habitatione de proprio peculio faciat ordinari.

§. 32. Item concordatum, quod in caſu quo aliquis *Miles*, qui non eſt dictæ ſocietatis *Garterii*, aut perſona alia quævis donare velit aliquod annuatim aut amplius dicto Collegio ad participandum orationum ſuffragia ibidem fiendarum, nomen datoris hujusmodi intitulabitur in Kalendario Benefactorum (ut *Canonici & Milites veterani* pro eo valeant in perpetuum) deprecari.

§. 33. Item concordatum, quod ſi aliquis *Canonicorum* moriatur & *Superior* Ordinis ſit extra regnum ſuum *Angliæ*, *Gardianus* ſive *Cuſtos Collegii* qui pro tempore fuerit, exinde mittet litteras ſuas ad *Superiorem Ordinis* & *Superior* quem velit ad eundem *Canonicatum* valeat præſentare.

§. 34. Item ſit unus *Regiſtrator* ordinatus per *Superiorem* & ſocietatem Ordinis, qui inter cæteros de collegio ſit ſcientior, & intereſſe debet in quolibet *Capitulo Ordinis* celebrando, ad regiſtrandum & inactitandum Elections ſingulas & nomina Electorum, punitiones inflictas & punitionum cauſas, ad dictum Ordinem pertinentia, de Capitulo in Capitulum annuatim. Et ſit dictus *Regiſtrator* juratus in receptione ſui officii de fideliter regiſtrando. Et quod in Principio cujuslibet Capituli in vigiliâ ſancti *Georgii* annuatim celebrandi ſint omnia Regiſtrata anni præcedentis ibidem publicè lecta coram *Superiore* & ſocietate Ordinis; ad finem, quod, ſi quid ſit malè conceptum & correctione dignum, valeat in formam debitam reformari.

LXXIII.

Statuta des Ritter-Ordens vom Hoſenband, erneuert und vermehrt von Könıg Henrico IIX. in Engelland.

COmme le tres fameulx, tres victorieulx & l'un des plus eureulx Princes du monde, Eduart III. de ce nom jadiz Roi d' Angleterre & de France, Seigneur d' Irlande, à l'honneur de Dieu tout puiſſant, de la benoiſte vierge immaculée Marie & du glorieulx martir Sainct George patron du noble Royaulme d' Angletere & de Sainct Eduart Roy & confeſſeur, à l'exaltacion de la ſaincte foy Catholique & exercitacion de bonnes meurs & vertus; ayt ordonné, eſtabli, crée & fondé dedans le Chaſteau de Windſore une Compaignie de vingt & ſix Chevaliers, pour eſtre de l' Ordre ſainct George appellé la Jarretiere; pour l' honnorable continuance, augmentacion & entretenement de la quelle le dit tres victorieulx Roy euſt deviſé & inſtitué divers honnorables ſtatuz & laudables ordonnances, pour eſtre obſervez & gardez par les confreres Chevaliers & Compaignons du dit noble Ordre: auquelz Eſtatuz ſont aucuns doubtes & ambiguités, neceſſaires & expediens eſtre plus amplement interpretez, extenduz & explanez; & aucunes autres choſes tres requiſes eſtre adjouſtées, miſes & amplifiées en iceulx. A ceſte cauſe le tres puiſſant, tres victorieulx, tres hault & tres excellent Prince Henri le huytiesme par la grace de Dieu Roy d' Angleterre & de France, Deffenſeur de la foy & Seigneur d' Irlande. Souverain du dit Ordre, pour la tres ſinguliere amour & parfaicte delectacion que ſa Majeſté a & porte au dit noble Ordre & à l'eſtat de Chevalerye, de la quelle par tres grand deſire, bon zele & ardente affection il deſire l' honneur accroiſſement & augmentation; & à la requeſte & inſtant deſire des Chevaliers & Compaignons du dit Ordre, & par leur aduis & conſentement le XXIV. Jour de aurill l'an de grace mil cinq cens & XXII. & de ſon Reigne le XXIV, a faict interpretacion & declaracion des obſcurités doubtes & ambiguitez des articles des ditz ſtatutz, avec aucu-

aucunes addicions & ampliacions à iceulx adjouſtez. La teneur des quelz laudables ſtatuz, Ordonnances, Interpretacions, Declarations, Reformations avec les addicions deſſus dits apres la vraye intention d'iceulx ſeront doreſenavant obſervez, gardez & enſuis par les Souverainz & compaignons du dit Ordre en la fourme & maniere qui enſuit.

Premierement il eſt ordonné & accordé que le Roy & ſes Hoirs & ſucceſſeurs Roys d'Angleterre ſeront pour tousjours naiz Souverains de la dicte noble Ordre & amiable Compaignie de Sainct George nommé la Jarretiere; auquel Souverain & à ſes Hoirs & ſucceſſeurs apperriendra la Declaration, Solution, Determination, Interpretacion, Reformation & Diſpenſation toutes cauſes concernant & touchant aucune choſe de obſcurité ou doubte contenuz és eſtatuz du dict noble Ordre.

Item eſt accordé que nul ne ſera esleu ne choiſi compaignon du dit Ordre s'il n'eſt gentil homme de ſang & Chevalier ſans reprouche. Et que nul Chevalier du dit Ordre nommera en ſon election aucune perſonne pour eſtre compaignon d'icelle Ordre, le quel en ſa conſcience il pence ou eſtime avoir en luy tache de reprouche. *Gentil homme de ſang eſt icy apres declairé de trois deſcentes de nobleſſe*, c'eſt aſſavoir de nom & d'armes de par ſon pere & de par ſa mere. Et touchant ſi aucun Chevalier ait eſté accuſé ou noté de reproche, & pource qu'il y a *pluſieurs & diverſes pointz de reproche*, icy ſeront declaretz trois pointz tant ſeulement en la forme qui s'enſuit.

Le premier point de reproche eſt, que ſi aucun Chevalier, que Dieu deffende, fuſt convaincu ou attainct de Hereſie ou d'erreur contre la foye catholique, ou euſt pource ſuffert paine ou punition *publique*.

Le ſecond point de reproche eſt, que ſi aucun Chevalier avoit eſté ſurprins, convaincu ou attainct de haulte trahiſon.

Et le troiſieſme point eſt, que ſi aucun Chevalier departoit ou s'enfuyoit de la bataille ou Journée eſtant avecques ſon Souverain Seigneur ou ſon Lieutenant deputé ou aultre Capitaine ayant le pouvoir & auctorité du Roy & là ou les banieres, eſtandartz ou pennons ont eſté desplojés & qu'ils ont commencé & procedé jusques à combatre, celluy qui ainſi lachement & couardement s'enfuit ou depart d'illec, doibt eſtre eſtimé & adjugé Chevalier ayant reprouche, & jamais eſtre esleu Chevalier de la dicte compaignie. Et ſi par cas de fortune advenoit que aucun Chevalier de la dicte Compaignie, que Dieu ne voielle, feuſt ou commit aucun tel reprochable cas, que adoncques, il ſera privé & degradé du dict Ordre au premier Chapitre enſuivant.

Item que chacun an le Jour de la Veille Sainct George c'eſt aſſavoir le XXII. Jour du moye d'Auril, auquel jour (jaçoit, que nul ſervice de Sainct George ne feuſt faict & celebré) tous les Chevaliers de la dicte compaignie eſtans en lieulx & places en leurs libertez, en quelques lieulx que ce ſoyent, ſeront tenuz porter l'entier habit du dit Ordre: c'eſt aſſavoir robe, mantel, chapperon & colier depuis l'heure *des premieres veſpres à l'heure de tierce*, qui eſt trois heures apres midi: Jusques à ce que les dictes veſpres & autre divin ſervice, ſoper & vvide* (*en Anglois: ſouper & voydance*,) ſoit faicte & accomplie.

Et ſemblablement le matin du Jour ſainct George, à matines, proceſſion, meſſe, & ſecondes Veſpres & tout au long du dict Jour jusques à ce que les dict Souper & Wide ſoit faict comme dit eſt.

Item que ſi pour aucunes cauſes il plaiſoit au dict Souverain proroguer la dicte feſte & ſolempnité le Jour de ſainct George; & que la dicte feſte ne fuiſt tenu ne gardé dedans ſon dict Chaſteau de Windeſore, à cauſe de dicte prorogacion; ou que la dicte feſte par les eſtatuz deubt eſtre prolonguée & proroguée à aultre Jour; adoncques que tous les Chevaliers du dit Ordre, qui ſeront le dict Jour de Sainct George dedans le Royaulme d'Angleterre donneront *leur attente la perſonne du dict Souverain* & ſe trouveront en ſa compaignie en quelque lieu qu'il ſoit dedans le dict Royaulme d'Angleterre, pour luy tenir compaignie & donner attente ſur ſa dicte perſonne; obſerveront & garderont le ſervice de Sainct George, ſi l'ordonnance & commandement de l'Egliſe le ſouffre & permette: & ſi l'ordonnance de l'Egliſe le permette, en ce cas il ſeront tenuz de demourer avec le Souverain & ouyr tel ſervice qu'il eſt pour lors limité & ordonné par Saincte Egliſe eſtre faict & celebré les dictes veille & jour Sainct George; en obſervant & gardant durant les dictz jours toutes autres ceremonies, tant d'aller au Chapitre la dicte veille devant veſpres apres midi, & le dict Jour de Sainct George devant la grand meſſe & apres nonne devant les dernieres veſpres; que auſſi à porter leur entier habit & chacun en ſon Eſtall, en gardant le devin ſervice depuis le temps des premieres Veſpres la dicte veille, jusques aux derniers Veſpres le dict jour. Et le lendemain enſuyvant, devant la meſſe de Requiem, prendront leurs manteaux ſur telles Robes qui leur plaira, & entreront au Chapitre devant la dicte meſſe de Requiem, en uſant des ceremonies à ce accouſtumez, comme s'ilz eſtoient preſens au dict Chaſteau de Windſore. Et en cas que le dit

le dit Souverain ſoit venu & entré au dit Chapitre, & que aucuns compaignons du dict Ordre ne ſoient entrez avecques ledit Souverain, mais qu'ilz feuſſent demeurez derriere, en ce cas ceulx qui n'avront ainſi faict ny donné bonne attendence ſur luy, demeureront pour leur penitence hors huis du dit Chapitre ſans entrer en icelluy durant tout le temps, que le dict Souverain & autres Chevaliers ſeront au dit Chapitre pour celle foys. Et ſi aucuns des dictz Chevaliers vient trop tard aux premieres veſpres la dicte veille, ou à matins, meſſe ou dernieres veſpres le dict Jour de Saincte George, il aura pour penitence que durant le temps & eſpace du dit devin ſervice, il ſera adgenoully ou debout devant ſon *Eſtall* en place des Quenriſtes. (en Anglois: *Quereſtres*; leg. Choriſtes.) Et s'il ne vient donner ſon attente ſur la perſonne dudict Souverain, les dictz veille & Jour Sainct George, comme dit eſt & qu'il n'ait aucun congé, lincence ou autre excuſe raiſonnable, & qui ſoit au dict Souverain acceptable, pour ſon abſence; en ce cas le dict Chevalier qui aura ainſi faict, pour ſa penitence ne entrera en ſon dit Eſtall au dit college de Wyndſore juſques à ce qu'il ait paye dix Livres pour eſtre convertis & employez à l'uſage des ornemens du dit college.

Item que s'il advenoit que aucun des Chevaliers du dit Ordre par congé, licence ou autrement fuſt en ſa maiſon & hoſtel ou en quelque autre lieu en ſa liberté & franchiſe, les dicts veille & Jour Sainct George; il ſera tenu faire accouſtrer & preparer ung *Capitall Eſtal* en l'Egliſe ou Chapelle, en la quelle il oirra le devin ſervice, au quel Capital Eſtall ſeront miſes & eslevées les armes de l'Ordre ou du dict Souverain eſtantz dedans une Jarretiere, & ſes propres armes avec la Jarretiere auſſi ſeront miſes en ung Eſtal, qui ſera autant diſtant ſelon la proporcion & quantité de la dite Egliſe ou Chapelle de l'eſtal du dict Souverain que eſt ſon Eſtal au dit Chaſteau de Wyndſore, & portera ſon dit habit entier, & oirra le devin ſervice, tel que par ſaincte Egliſe eſt ordonné & limité pour le dit Jour, tant premieres veſpres, matines, meſſe, que dernieres veſpres. Et faiſant par luy premierement reverence à l'autel en l'honneur de Dieu, & apres à l'eſtall ou ſont les armes de l'Ordre ou du dit Souverain affichées tant à ſon entrée & departement de la dite Egliſe ou Chapelle, que autant de foys, qu'il paſſera dévant ou auprés d'iceulx. Excepté toutes foys les Empereurs, Roys, Princes, Ducz, & tous autres eſtrangers; leſquelz pourront en ce cas tellement ordonner leur ſieges & eſtalz que bon leur ſemblera & à leur plaiſir.

Item, & ſi ainſi eſtoit, que ſans aucune prorogation la dite feſte & ſolempnite Sainct George feuſt tenue & celebrée le dict Jour & veille Saincte George au dit Chaſteau de Wyndeſore, & ne feuſt le plaiſir du dit Souverain d'y eſtre preſent, ou que convenablement il n'y peuſt eſtre en ſa perſonne les dits jour & feſte à ſon dit Chaſteau de Windeſore; qu'en ce cas, en quelque place que ſon plaiſir ſera, eſtant dedans ſon Royaulme d'Angleterre, ſa Majeſté pourra appoincter & commander aucuns Chevaliers du dit Ordre, telz que bon luy ſemblera, pour l'accompaigner & donner attente ſur ſa perſonne, & garder toutes & telles ceremonies comme s'ilz eſtoyent au dit Chaſteau de Windeſore, & ceulx, faiſant les choſes deſſus dits, ſeront excuſez pour leur abſence de la feſte ſainct George tenue au dit Chaſteau de Windeſore pour celle année.

Item eſt accordé, que ſi le Souverain ne peult eſtre à la feſte de ſainct George, qu'il ſera ſon Deputé par ſes lettres, pour tenir le Chapitre la vigille de ſainct George, à l'heure de tierce, qui eſt és troys heures apres mydi, & le Jour ſainct George; pour tenir la dicte feſte aux deſpens du dit Souverain pour le temps deſſus dict; ſans aucune nouvelle ordonnance eſtre faicte, ayant pouvoir de corriger & redreſſer tous les pointz du dict Chapitre qui pour lors ſeront neceſſaires.

Item que chaſcun an, la veille de Sainct George, c'eſt aſſavoir le XXII. Jour d'Auprill, une aſſemblée ſera faicte de tous les Chevaliers de Sainct George dedans le Chaſteau de Wyndeſore; c'eſt aſſavoyr de tous ceulx qui ſeront dedans le Royaulme ou dehors, qui pourront bonnement venir, & illec auront le ſervice de ſainct George: & auſſi porteront l'habit entier du dict Ordre durant le dict ſervice, eſtant ordonnément en leur Eſtals, & chaſcun d'eulx aura ſa baniere & eſpée avecques ſon heaume & timbre par deſſus ſon eſtall, le quel durant ſa vie demourra en la dicte Chapelle pour ſon honneur, & en ſigne & cognoiſſance que icelluy les porte en deffence de ſaint Eglize comme l'Ordre de Chevalerie le requiert. Mais au cas que la dicte feſte de ſainct George vienne dedans quinze Jours prouchains apres la feſte de Paſques ou ſur aucun Jour maigre ou de poiſſon; ſoit doncques prolongée & proroguée au plaiſir du Souverain comme deſſus eſt dit: pour veu que le Jour de la dicte feſte ne ſoit aſſigné ne ordonné ſur le XXIV, XXV, XXVI. ne le dernier Jour d'Aupril, ne ſur les quatre premiers Jours de May, acauſe de l'impediment & empechement du ſervice devin ordonné par ſaincte Eglize pour les doubles feſtes de Sainct Marc, Phelippe & Jacob, &

de l' invencion de ſaincte croix de noſtre ſeigneur Jeſu Chriſt; ne à nul tel Jour que viendront ou ſeront les feſtes de l' Aſcenſion & Pentecoſte ou aucune aultre feſte ſolempnelle en ſaincte Eglize ordonnée, par quoy les premieres ou ſecondes veſpres par telles prorogations pourroient eſtre empechez & deſtourbés.

Item que tous les Chevaliers du dit Ordre viendront annuellement en la dicte place du dict Chaſteau de Windeſore la veille de ſainct George à l' heure de tierce qui eſt à trois heures apres midi comme il eſt deſſus dict. Et s' ilz ne viennent au temps aſſigné ſans avoir juſte & raiſonable excuſe, qui ſoit acceptable au dict Souverain ou à ſon Deputé, ou aultrement pardonné par le dict Souverain de leur abſence par eſpecialles lettres d' excuſe, auſquelles lettres, leurs noms & cauſes ſeront eſcriptz; auront leur penitence ſelon l' ordonnance & accorde du dict Chapitre. Et la dicte ordonnance eſt telle qu' ilz n' entreront point dedans le Chapitre pour celle foys, mais ſe tiendront de hors à l' huys & n' auront aucune voix en choſe qui ſoit faicte au dict Chapitre à celle foys tant ſeulement. Et s' ilz ne viennent à veſpres devant le commencement d' icelles, ilz n' entreront point en leurs eſtalz, mais en la place des *chorriſtes* durant les dictes Veſpres. Et ſemblable penitence eſt accordée pour les non venans par temps à la haulte meſſe & veſpres le Jour de ſainct George & s' il y a aucun qui ne vienne à la dicte feſte ſans avoir excuſacion raiſonnable & acceptable par le dict Souverain ou ſon depute, comme il eſt deſſus declairé, ſa penitence ſera: qu' il n' entrera point dedans ſon Eſtal la prouchaine feſte apres, mais ſe tiendra au bas, comme il eſt deſſus dict des premieres Veſpres, & yra à la proceſſion tout devant les troys croyx, & ſe tiendra au bas comme il eſt deſſus dict, tout le temps de la meſſe juſques à l' offrande, & offrira *le derenier*, & apres ſa penitence ainſi faicte, incontinent il viendra deuant l' eſtal du Souverain ou ſon Deputé, & là demandera pardon. Et apres cela le ſouverain ou ſon Deputé luy commandera d' aller en ſon Eſtal, en ſon premier eſtat, & s' il ne vient à la ſeconde feſte, & ſoit demourant dedans le Royaulme ſans auoyr excuſation allouable au Souverain ou ſon Deputé, comme il eſt deſſus dict, il n' entrera en ſon dict Eſtal deslors en avant juſques qu' il aura offert ung Jojau à l' autel de Sainct George, dedans la dicte chapelle de ſainct George, de la valleur de vingt marcs d' argent. Et deslors en auant, il doublera chacun an la peyne tant qu' il ſoit reconcilié.

Item il eſt accordé, que les Chevaliers de l' Ordre de ſainct George, toutes & quantes foys qu' ilz porteront leurs manteaulx, yront devant le Souverain chaſcun d' eulz avecques ſon compaignon qui eſt à l' oppoſite de luy, ordonnément, comme ilz ſont mis en leurs Eſtalz; Et s' il advenoit que aucun d' eulx ne fuſt là preſent, ſon compaignon qui eſt à l' oppoſite de luy yra à par luy ſeul; Le quel ordre ſera tenu & gardé auſſi bien en allant en proceſſion, que ailleurs on les aultres places, & auſſi a l' offrande. Et le Souverain ou ſon Deputé yront derriere toute la Compaignie, *nulluy* entre deux, excepté les officiers ordinaires du dit Ordre qui yront comme il a eſté accouſtumé quand aucune proceſſion ſera faicte en la dicte Chapelle, chapitre ou allieurs. Et pour l' ordre des dits Chevaliers de eulx ſeoir à table pour prendre refeccion ſoit à diſner ou à ſouper; Ilz ſeoiront & ſe tiendront tout au long d' ung coſté ſelon leurs Eſtals excepté enfans & freres des Roys, Princes & Ducz eſtrangiers, leſquelz tiendront leurs lieux & places ſelon leur eſtatz. Et *à la Wydée* ſe tiendront ordonnément ainſi qu' ilz ſe ſéent à la table.

Item eſt accordé, que chaſcun an, au dit Chaſteau de Windeſour, à lendemain de la feſte de Sainct George, devant le departement de la compaignie, les dictz Chevaliers ſur telles Robes qu' il leur plaira à l' huys du Chapitre prendront leur manteaux & entreront dedans le dict Chapitre, & apres yront oyr une meſſe *de Requiem*, la quelle ſera chantée ſolemnellement pour les ames des compaignons du dict ordre, qui ſeront decedz & trespaſſés & pour toutes ames Chriſtiennes, & que toute la Compaignie ſoit illec preſente; Si non que aucuns fuſſent empechiez pour cauſe raiſonnable ou qu' ilz euſſent licence du Souverain ou ſon Deputé devant le departement. Et quand il advient que pour cauſe *des Vuidances* d' aucuns des compaignons il y aura aucunes banieres, eſpées, heaulmes & tymbres leſquelz doibvent eſtre offertz, que adonques devant l' offrande de l' argent les ditz hachements ſoyent offertes, premierement la baniere par deux des compaignons telz que le Souverain ou ſon Deputé nommera. Et apres cela l' éſpee ſera offerte par deux aultres. Et ſembleablement leur heaulme & tymbre par deux aultres Chevaliers du dict Ordre aſſignés par le dict Souverain ou ſon Deputé. Et ſi aucun Chevalier du dict Ordre par fortune tres paſſoit l' année precedente, adonques ung chaſcun Chevalier eſtant au dit chaſteau de Windeſore à la dicte meſſe de Requiem offrera ung *cierge armoyé* avecques ung petit eſcuſſon des armes du deffunct. Et s' il y en avoit plus d' ung trespaſsé, que adoncques pour ung chaſcun ſoit faict ung eſcuſſon d' armes & ung gros fiche prés de la lumiere ſur la dicte cierge. Leſquelz eſcuſſons, & cierges ſeront faictes aux couſtz & deſpens des Chevaliers de l' Ordre.

Item il eſt auſſy ordonné ung Doyen & Gardien avecques XII. chanoines ſeculiers, leſquelz ſeront preſtres à leur entrée ou dedans le prochain an apres, & auſſy VIII. petitz chanoines, & treize viccaires auſſy preſtres à leur entrée ou aux prouchaines ordres enſuyvanz, ou au plus tard dedans ung an apres leur preſentacion, auſſy XIII. clercz & XIII. choriſtes; pour chanter & prier Dieu pour la proſperité & bon eſtat du Souverain & de tous les Chevaliers du dict Ordre vivantz. Et auſſy pour les ames de tous les Chevaliers d' icelluy Ordre tres paſſez & toutes ames Chreſtienes. Et la preſentacion des dytz Chanoines demourra touſjours au ſouverain du dict Ordre. Les ditz Chanoines ſe ſeoiront & tiendront leur ſieges, quand aucun ou aucuns des ditz Chevaliers de l' Ordre ſeront prins, dedens le cueur es ſieges d' embas ou ilz ont acouſtume ſe ſeoir aux feſtes de ſainct George * & en leurs abſences les ditz Chanoines pourront ſe ſoir es ſieges de hault, prochains des eſtaulx des dits Chevaliers.

Item eſt accordé, que chaſcun Chevalier de la dicte Compaignie laiſſera ſon manteau dedans le dict College pour aucunes ſoudaynes venues, qui pourroyent ſurvenir, pour tenir garder & obſerver toutes telles ordonnances, preceptes & commandementz qui peuvent eſtre advisés en Chapitre par le dict Souverain. Le quel Souverain par le conſentement & accord peult en tous temps & en toutes places & lieux à ſon plaiſir *ſommoner* & faire tenir Chapitre pour toutes telles cauſes qu' il plaira au dict Souverain de nommer touchant le dict Ordre.

Item il eſt accordé, que s' il advenoit que aucun de la dicte compagnie vienſiſt à deux mille prés du chaſteau, que il yra dedans, ſe bonnement faire le peult, pour l' honneur de la place, s' il n' eſt empechié par juſte cauſe, & qu' il preigne ſon manteau devant qu' il entre dedans la dicte Chapelle. Et auſſi qu' il n' entre point qu' il n' aye ſon manteau ſur luy & les chanoines là eſtans pour lors preſent, viendront au devant de luy, & devotement le meneront dedans la dicte Chapelle & ſi c' eſt en temps de la meſſe, il attendra là pour oyr la meſſe en l' honneur de Dieu & de Sainct George.

Et ſi c' eſt apres *mydy* il entrera la maniere deſſus dicte. Et ſera là dit par les chanoynes ung *De profundis* pour toutes ames Creſtiennes tres paſſées. Et la offrera & entrera ſon Eſtal. Et ſi aucun des dictz compaignons chevauche oultre la ville, & ne veult offrer comme il eſt accordé, que ſur ſon des obedience pour chacune foys qu' il fauldra, il ira à pied, ung mile de la dicte Chappelle jusques au dict lieu en l' honneur de ſainct George: & auſſi pour chaſcune foys qu' il fauldra, il donnera ung gros à l' offrande: laquelle diſtance de venir pres du dit chaſteau eſt deux millez tant ſeulement & non plus.

Item eſt accordé, que auſſy toſt que la mort ſera cognue & certifiée d' aucun des dicts Chevaliers du dict Ordre de quelque eſtat qu' il ſoit, que à doncques le Souverain fera chanter meſſes pour celluy qui eſt tres paſſé, *mille meſſes*; *ung Roye ſtranger*, VIII. cens meſſes; Le Prince, VII. cens meſſes; chascun Duc, VI. cens meſſes; chascun Marquis, IV. cens L. meſſes; chascun Comte III. cens meſſes; chascun Viſconte II. cens L. meſſes; chascun Baron & baneret, II. cens meſſes; & chascun Chevalier bachelier cens meſſes. Et s' il ne le faict dedans ung quartier d' an apresque le trespas luy ſera certifié par lettres envoyés par le Souverain comme il eſt accouſtumé, que adoncques il doublera le quartier de l' entier. Et s' il eſt demy an derriere, adoncques il doublera les meſſes comme il eſt deſſus dict. Et ainſi de temps en temps juſques à la fin de l' an. Et s' il ne le faict dedans l' an, adoncques il ſera tenu de doubler les années.

Item il eſt accordé, que ſi aucun de la dicte compagnie moeurt, que le Souverain ou ſon Deputé, apres qu' ilz auront certificacion de ſa mort, ſeront tenus demander & donner à cognoiſtre par leurs lettres à tous les compaignons du dict Ordre, eſtans en Angleterre, de eux trouver & eſtre avecques le dit Souverain ou ſon Deputé, à quelque place que ce ſoit, ou luy plaira aſſigner place convenable dedans VI. ſepmaines au plus, ou à tel temps qui plaira au Souverain limitter & appoincter apres la certificacion de la mort ou tres paſſement deſſus dict. Lesquelz tous ainſi aſſemblés, ou au moins ſix avecques le Souverain ou ſon deputé deſſus dict, chascun d' eulx qui là ſera preſent, venu à l' eslection, nommera neuf des plus dignes & ſouffiſans Chevaliers ſans reproche, qu' il cognoiſtra ſubjectz du dict Souverain ou aultres, pour veu qu' ilz ne tiennent parti contraire & adverſe contre luy: C' eſt aſſavoir trois Ducz, Marquis, Contes ou de plus grand eſtat, trois Barons ou baneretz, & trois bacheliers; leſquelz denominacions *le chief Prelat du dict Ordre* eſcripuera. C' eſt aſſavoir *l' Evesque de Wynchester* qui pour lors & temps ſera, ou en ſon abſence le Doyen ou Regiſtreur, ou le plus ancien reſidencier du dict Colliege en ſon abſence. Et la denominacion ainſi faicte par tous ou ſix pour le moins, par icelluy qui l' aura eſcript, ſera monſtrée au dict Souverain ou à ſon Deputé, qui adonques choiſira de ceulx qui ſeront nommez *celuy qui aura le plus des voix*. & auſſy celuy que le Souverain eſtimera eſtre plus honou-

honourable au dict Ordre & plus profitable à ſa couronne & à ſon Royaulme. Et s'il y a aucun Chevalier du dict Ordre qui defaille de venir à la dicte eslection, s'il n'eſt deturbé par juſte cauſe; & que la dicte cauſe de ſon excuſe monſtrée ſoubz ſon ſeau d'armes eſt trouvée par le Souverain on ſon Deputé d'eſtre juſte & raiſonnable; ſoit adoncques ſon excuſe acceptée & allovée: & ſi la dicte cauſe n'eſt juſte & qu'il ne vienne aux ceremonies deſſus dictz; il eſt accordé qu'il payera au gardien du Colliege pour icelluy qui eſt trespaſsé vingt ſolz eſterlingz. Et à ſa prouchaine venue au dict chapitre il ſera devant le Souverain ou ſon Deputé & la Compaignie, & s'agenovillera ſur la terre au millyeu du Chapitre, jusques à tant qu'il ſoit reconceillé par le Souverain ou ſon Deputé & la dicte compaignie.

Item il eſt accordé, que ſi aucun Chevalier de la dicte Compaignie alloit de vie à trespas, & ung aultre eſt choyſi & esleu, il aura tantoſt apres l'eslection la Jarretiere, en ſignifiance qu'il eſt ung des Chevaliers & compaignons de l'Ordre de la Jarretiere; & ſa robe & chaperon luy ſeront delivrez en la maiſon du Chapitre incontinent apres que ſa commiſſion aura eſte leve devant le Souverain ou ſes deputez & la compangnie. Et apres ſera mené par deulx Chevaliers de l'Ordre accompagnietz des aultres nobles hommes; & les officiers de l'Ordre ſeront auſſy preſens; & ſon manteau ſera porté devant luy par ung des Chevaliers de l'Ordre ou par le Roy d'armes de l'Ordre. Le quel manteau luy ſera delivré pour ſon habit apres qu'il aura faict ſon ſerment devant ſon Eſtal: & ce faict, ſera mis & poſé à ſon dit eſtal & non devant. Et ce faict retournera en la maiſon de Chapitre, là ou il receupra par le Souverain ou ſes deputez le collier. Et ainſi aura la plaine poſſeſſion de ſon habit entierement; excepté les grans princes, leſquelz peuvent recevoir leur habit entier dedans la maiſon du Chapitre, comme il a eſte usé & accuſe (*acconſtume*) du temps paſsé pour le abregement du temps. Et s'il moeurt devant qu'il ait receu ſon habit, il ne ſera point commé pour ung des fondeurs, puis qu'il deffault d'avoir plaine poſſeſſion de ſon eſtal; mais il aura la moitie des meſſes deſſus nommées pour la deliverence de la Jarretiere; & non aultre choſe au deſſus. Et ſe celluy ainſi choiſy ne vient en toute bonne diligence apres la reception de la Jarretiere en la dicte place, pour eſtre eſtallé & ſpeciallement dedans l'an de ſon eslection, s'il eſt Chevalier demourant dedans le Royaulme & a nulle excuſacion allouable & acceptable au dict Souverain ou ſon député & la compaignie; adoncques l'eslection ſera vuydée de luy, & le Souverain ou ſon Deputé & la compaignie yront faire aultre nouvelle election: & ne ſera la baniere l'eſpée ne le heaulme & tymbre de celluy ainſi choiſi mys à ſon eſtal dedans le Chaſteau devant ſa venue; à fin que s'il ne vient comme il eſt deſſus dict, les dictz hachementz, comme baniere, eſpée & heaulme, ne ſoient abatuz ne devalez: mais honeſtement mys hors de cueur, & leſquelz demourront à l'uſaige & proffit du dit Ordre.

Item eſt accordé, que tous eſtrangiers qui ſeront esleuz compaignons du dict Ordre ſeront certiffiez par lettres du Souverain de leur eslection, leſquelles lettres de certificacion, enſemble les Eſtatutz du dict Ordre ſoubz le commun ſeel leur ſeront envoyés aux couſtes & deſpens du dict Souverain en toute diligence, & au plus tard ſeront de ce certifiez dedans quatre moys apres la dicte eslection: affin que les dit esleuz ſe puiſſent adviſer par le dits Eſtatuz, s'ilz veulent recepuoir le dict Ordre ou non. Si non que pour bien grans & haults affaires le dict Souverain euſt empechement; que adonques il pourra differer la certificacion de la dicte eslection à ſon bon plaiſir, jusques à temps oportun & convenable. Apres la quelle certification & que le Souverain ſera certifié que le dict esleu veult recevoir le dict ordre, adoncques le Souverain envoyera au dit esleu ſon habit entier, enſemble la Jarretiere & collier: & que tous tells eſtrangiers de quelque eſtat, dignité ou condition qu'ilz ſoyent, envoyeront dedans un moys apres la reception des ditz collier & habit & qu'il aura certifié le ſouverain avoir receu d'iceulx, ung procureur ou *attourney* ſouffiſant ſelon l'eſtat de ſon Seigneur & Maiſtre pourveu qu'il ſoit Chevalier ſans reproche pour eſtre eſtalé en ſa place; le quel apportera avecques luy ung manteau de velours bleu de l'Ordre de par celluy qui l'envoyera & auſſi portera ſa baniere, eſpée, heaulme & tymbre, pour eſtre & demourer dedans le dict colliege ſa vie durant. Et lequel manteau, au temps que le dit procureur ou attournay ſera eſtalé, ſera par le dit Souverain ou ſon Deputé ou Deputez mis ſur ſon bras dextre pour icelluy manteau tenir ſur ſon dict bras. Et ſera convoyé & mené par deux des Chevaliers de l'Ordre, de l'huys du dict Chapitre jusques en l'eſtal. Et la ſera le ſerment & ſera eſtalé pour & au nom de ſon dict Seigneur & maiſtre. Et le dict manteau deſſus dict portera le dict procureur ou attournay ſur ſon dict bras durant le devin ſervice, eſtant aſſis en l'eſtal de ſon dict Seigneur & maiſtre, ſans jamaiz le porter en aucuns temps apres, & ſans avoir voix en chapitre ne entrer dedans en l'abſence de celluy qui l'aura envoyé. Et s'il n'envoye ſon dict procureur

reur dedans les VII. moys deſſus dictz, ſans avoir excuſe raiſonable & acceptable au Souverain ou à ſon dict Deputé; ſoit l'eslection vuyde de luy; excepté que s'il eſt ainſi, que le dict Chevalier ſoit pour bien grandes affaires empeché; adonques il pourra envoyer ſon excuſe au dit Souverain ou à ſon Deputé dedans ung moys apres. Et ſi ſon excuſe eſt telle que le dit Souverain ou ſon Deputé voldroit l'allover ou accepter, qu'adonque le dit Souverain ou ſon Deputé luy pourront donner quatre moys d'avantage. Et s'il ne venoit ou envoyeroit devant que le dit temps de quatre moys fut fyny, que en ce cas l'eslection ſera du tout vuyde de luy pour celle foys. Et eſt aſſavoir que celle faveur eſt faicte & monſtrée aux eſtrangiers, leſquelz ne peuvent bonnement venir en leurs propres perſonnes, qu'ilz puiſſent eſtre eſtallez par procureurs, affin qu'ilz ſoyent participans ès meſſes & prieres entieres du dict Ordre, car ilz failliroient à la moitie s'ilz n'eſtoient eſtallés devant leur mort. Et ſemblablement eſt ordiné pour ceulx du dict Ordre nouvellement choiſiz ou esleuz eſtantz ès guerres du Roy ou ailleurs par ſon commandement, joyr du benefice des dictz eſtatuz en ce que appertiendra à leur eſtallacion.

Item eſt accordé, que ſi aucun des Ducz, Marquis, Comtes, Viſcontes, Barons, Baneretz, ou Bacheliers moeurt; que celluy qui viendra apres & ſuccedera en ſon lieux & place, ſoit il Duc, Marquis, Conte, Viſconte, Baron, Banneret, Bachelier ou aucun des eſtatz deſſus nomez: Il tiendra le meſme eſtal que ſon predeceſſeur tenoit & ne le changera point, ſi non qu'il euſt eſpecialle licence & garant (*) du dict Souverain. Toutes foys tous Empereurs, Roys & le Prince ſeront exceptés, leſquelz tiendront leurs eſtalz ſelon leur eſtat, & au plus prés du Souverain. Et adoncques par ce moyen ung Duc tiendra l'eſtal d'ung Bachelier & le Bachelier l'eſtal ung Duc en ſigne & cognoiſſance des premiers fondeurs.

Item s'il y a aucune place ou eſtal vuyde, le Souverain à ſon plaiſir peult avancer & translater par ſon eſpecial licence aucun Chevalier de la dicte compaignie au dict eſtal; par ainſi qu'il ſoit plus hault que l'eſtal qu'il tenoit ou gardoit paravant. Auſſi le Souverain une foys en ſa vie pourra faire s'il luy plaiſt generalle translacion de tous les eſtalz à ſon plaiſir: excepté des Empereurs, Roys, Princes & Ducz, leſquelz garderont & demoureront toujours en leurs eſtalz, ſi non qu'ilz fuſſent translatez en plus hault lieu ou eſtall. En la quelle translation la longue continuance en l'Ordre & les lovenges, vaillances & merites des Chevaliers doit eſtre conſideré & remembré. Les quelz Chevaliers doiresenavant, en allant & ſeant toutes les foys qu'ilz portent leurs manteaulx garderont leurs places ſelon leurs eſtalz, & non pas ſelon leurs eſtatz comme il eſt devant dit.

(*) ou warrant, ce qui en Anglois eſt un billet ſervant de garrant.

Item eſt accordé que tous les Compaignons deſſus dicts à leur premiere entrée donneront, chaſcun d'eulx, une certaine ſomme ſelon leur eſtat, pour l'entrenement & mantenance des chanoines & pauvres Chevaliers, demourans en la dicte place, & des aulmoiſnes qui ſont perpetuellement ordonnez. C'eſt aſſavoir le Souverain quarante marc, ung Roy eſtrangier vingt livres, le Prince vingt marcs, chacun Duc dix livres, chacun Marquis * livres ſix ſoulx VIII. deniers, chacun Conte dix marcs, chacun Viſcounte cent XVI. ſolz VIII. deniers, chacun Baron & Baneret cent ſolz, & chacun Bachelier cinq marcs. Et ne ſeront leurs Banieres, heaulmes, tymbres & eſpées miſes deſſus leurs eſtalz juſques à tant qu'ilz ayent payé à leur entrée les ſommez deſſus dictes, chaqu'un ſelon l'eſtat dont il ſera. Et eſt aſſavoir que le Souverain ſera tenu de payer pour l'entrée de chaſcun eſtrangier qui ſera esleu & choiſi, quand il ſera eſtallé en ſa propre perſonne ou par procureur ou attournay. Et ces dons ſont octroyés & donnés à intencion que chacun de ceulx qui entrera en l'Ordre, ſoit plus digne à avoir le nom, tiltre & previleige de ung des *fondeurs* du dit Ordre.

Item eſt accordé, que chaſcun Chevalier dedans l'an de ſon eſtallacion fera faire ung eſcuſſon de ſes armes & hachements en une plate de metal tel qu'il luy plaira & qu'il ſoit mys ferme ſur le doz du dict eſtal. Et les aultres que viendront apres en ſemblable maniere, mais leur eſcuſſons & hachementz ne ſeront pas ſi larges ne ſi grans comme ceulx des premieres fondeurs. Excepté eſtrangiers leſquelz pouront uſer leur plates & facons à leurs plaiſirs.

Item eſt accordé, que nul Chevalier choiſi & esleu pour eſtre compaignon du dict Ordre ne ſera inſtallé par procureur ou attournay, s'il n'eſt eſtrangier qui bonnement ne puiſſe venir en ſa propre perſonne, pour y eſtre eſtallé, ou aultre qui eſt empechié dehors le royaulme pour les affaires du Souverain ou par ſon commandement & licence; comme il eſt deſſus declairé.

Item chaſcun Chevalier entrant au dit Ordre promettera & jurera de loyaument obſerver & garder les pointz & articles qui s'enſvivent: C'eſt aſſavoir que à ſon loyal pouvoir il aidera durant ſa vie & durant le temps qu'il ſera compaignon du dict Ordre, de garder, deffendre & ſouſte-

ſouſtenir les honneurs, querelles droyts & ſeigneuries du Souverain du dict Ordre.

Item que de tout ſon pouvoir il s' efforcera & mettra peine de honnorablement entretenir & augmenter le dit Ordre. Et s' il luy ſurvient cognoiſſance d' aucune choſe qui feuſt immaginée ou procurée au contraire; à la deffence & reſiſtence de ce, à tout ſon loyal pouvoir, il ſe mettra en ſon plus grand debuoir.

Item que bien & loyaument il accomplira & entretiendra tous les eſtatuz points & ordonnances du dit Ordre. Et de tout ce fera general ſerment, tout & ainſi comme ſe luy eſtoyt leu ou monſtré de point en poynt & de article en article. Et fera le dict ſerment au Souverain du dict Ordre ou à ſon commis, en jurant & promettant ſur les ſainctes evangiles les tenir & entierement garder, ſans enfraindre: & ſur ce il touchera & baiſera la croix.

Et ce faict le dict Chevalier esleu avecques deve reverence, receura la Jarretiere; la quelle le Souverain ou ſon Deputé luy mettra au tour de la Jambe ſeneſtre, en diſant ces parolles: *Sire, l' amiable Compaignie de l' Ordre de la Jarretiere vous ont receu à leur amy, frere & compaignon; & en ſigne & cognoiſſance de ce, vous donnent & preſentent ceſte preſente Jarretiere; laquelle Dieu doint, que receviez & porties doireſenavant à ſa lovenge & plaiſir, & à l' exaltacion & honneur du dict noble Ordre, & de vous.*

Item il eſt accordé, que au cas, que le Souverain ſera hors du pays, ou qu' il ne pourra en propre perſonne faire ce qu' il appertiendra à l' inſtallacion; il pourra donner pouvoir & auctorité par ſes lettres de commiſſion, à deux des compaignons ou à pluſieurs de ce faire en ſon nom.

Item eſt accordé, que ung commun ſeel & ung ſignet des armes de l' Ordre ſoit faict, lesquelz demourront en la charde du Chancelier de l' Ordre ou de tel Chevalier & compaignon du dict Ordre qu' il plaira au Souverain de nommer ou aſſigner. Et ſy celluy qui aura les dictz ſeaulx en garde ou cuſtode departoit pour aucune cauſe XX. milles loing du Souverain, adoncques il delivrera les ditz ſeaulx au Souverain ou à tel Chevalier de l' Ordre ou aultre perſonne qu' il plaira au dict Souverain ordonner & appoincter; affin qu' en nul temps les ditz ſeaulx ſoyent hors de la preſence du dict Souverain: luy eſtant en ſon Royaulme. Et s' il eſt hors du dict Royaulme, le ſignet ſouffira pour ſeller tous & telz actes & eſcriptures touchant le dict Ordre qui là pourront eſtre faictz & concludz.

Item il eſt accordé, que chaſcun compaignon du dict Ordre doreſenavant aura les eſtatutz du dict Ordre premierement collacionnez par le regiſtreur & apres ſeellés du commun ſeel devant dict. Et ſi le Chevalier veult avoir aucunes armes deviſes ou cognoiſſances faictes dedans le livre des dictz eſtatutz; adonques ſera le dict livre delivré au Roy d' armes de l' Ordre; pour veritablement en ordonner ainſi qu' il appartiendra. Et que l' original ſoit ſemblement ſigné & ſeellé, le quel demourra en la treſorie du dit colliege pour tous jours mais.

Item eſt accordé, que nul des Chevaliers de ſainct George de la dicte compaignie de la Jarretiere ne yra hors du pays ne dominion du Souverain ſans avoir congé & licence du dict Souverain. Et pour ce il eſt auſſy accordé que ſi aucun voyaige eſt faict ou quelque aultre noble acte appertenant à honneur de Chevalerie, le dict Souverain de ſa grace pour la grand amour, faveur & confidence, que il porte aux Chevaliers du dict Ordre, preferera, avancera & preſentera lesditz Chevaliers & compaignons de l' Ordre de ſainct George devant tous aultres.

Item que nul des Chevaliers du dict Ordre ne s' armera l' ung contre l' autre ſi non és guerres de ſon Souverain ſeigneur ou en ſon droit & juſte querelle: & s' il advenoit que aucun du dict Ordre feuſt retenu avecques aucun ſeigneur & tenant ſon party & querelle: & la party adverſe deſire auſſi d' avoir ung aultre compaignon du dict Ordre avecques lui; en ce cas tel Chevalier & compaignon ne ſera point retenu, mays ſera tenu ſoy excuſer du tout pour ce que ſon compaignon eſt armé de l' autre coſte, & fut retenu devant luy: & chaſcun Chevalier du dict Ordre ſera tenu de excepter quant il fera ſa retenue, qu' il puiſſe eſtre entierement deſchargé de ſon ſervice de guerre ſi aucun des compaignons ſoit retenu devant luy ou tenant party contraire. Et ſi celluy qui eſt retenu ſecondement ne cogneuſt que premierement aucun de ſes compaignons ſoyt retenu devant luy & armé avecques ſa partie adverſe, doncques à la premiere cognoiſſance qu' il en aura, ſera tenu ſoy excuſer envers ſon maiſtre & laiſſier icelle querelle.

Item que tous les licences données aux Chevaliers du dict Ordre, qui vont hors du Royaulme pour chercher & acquerir honneur; & toutes certificacions ou mandementz, lettres & eſcriptures concernant le dict Ordre doreſenavant, ſeront ſeellez avecques ung des ſeaulx du dict Ordre.

Item eſt accordé, que ſi aucun Chevalier du dict Ordre pour ſa devocion veult demourer dedans le dict Chaſteau continuellement il luy ſera ordonné pour ſa demourance logis & place convenient par l' aſſignement du Souverain. Et luy de ſes propres biens & à ſes deſpens & charge pourvoyera pour ſon vivre.

Item ſi aulcun aultre Chevalier non eſtant du dict Ordre à vouloir de demourer illec pour ſa devocion, il ſera ordonné place pour ſa demourance ſelon le vouloir & plaiſir du dict Souverain & avecques le conſentement de la dicte compaignie.

Item eſt ordonné, que ſi aucun Chevalier ou aultre perſonne veult donner aucunes terres, heritages ou rentes pour eſtre participant de toutes les bonnes (oeuvres) oraiſons & prieres qui ſeront faictes en la dicte place, ſon nom ſera enregiſtré & entré, & les chanoines & pauvres Chevaliers, prieront perpetuellement à Dieu pour luy. Et auſſy le dict Doyen, gardien & chanoines du dict Colliege doireſenavant ne prendront aucune charge ſur iceluy colliege ſans l' advis & conſentement du dict Souverain ou de ſon Deputé, & des compaignons du dict Ordre, & de par eulx conſenti & octroyé en plain chapitre.

Item pour avoir meilleure cognoiſſance des Chevaliers qui ſeront du dit Ordre; le Souverain d' iceluy veult & ordonne par le vouloir & conſentement de toute la compaignie, que doireſnavant chaſcun Chevalier d' icelle aura & portera en appert & ouvertement ung Collier d' or au tour ſon col peſant trente onces du poix de troye, & non aultre, le quel collier ſera faict par pieces en façon de Jarretieres, au milieu des quelles Jarretieres aura une double Roſe l' une Roſe rouge & l' autre deſſus blanche; & à l' autre une Roſe blanche, & la Roſe rouge par deſſus, & au bout du dict collier ſera miſe, & attachée l' image de ſainct George. Le que Collier le dict Souverain, ſes ſucceſſeurs & l' amiable compaignie du dict Ordre, & chaſcun d' eulx ſeront tenuz de porter en eſpecial aux principalles & ſolempnelles feſtes de l' an: & aulx autres jours de l' an ſera tenu de porter une petite chaine d' or avecques l' imaige de ſainct George dependant au bout du dict chaine; excepté en temps de guerre, maladie, long voyaige, que adonques il ſouffira de porter ſeulement ung las de ſoye avecques ledict imaige de ſainct George. Et ſi ledict collier à meſtier de reparacion, il pourra eſtre mis és mains de l' orfeure & ouvrier, juſques à ce qu' il ſoit reparé; le quel collier auſſi ne pourra eſtre enrichy avecques piererie ou aultre choſe, reſervé le dict image, leſquel pourra eſtre enrichy & garni au plaiſir dudict Chevalier. Auſſi le dict collier, ne pourra eſtre vendu, aliené, ne donné pour aucun beſoign ou neceſſité que ce ſoit.

LXXIV.

Recognition und Verpflichtung, Biſchoff Magni und des Capittels zu Hildeßheim, wegen etlicher auff dem Homburg-Eberſteiniſchen Pfand-Gütern ſtehender Schulden, de Anno 1433.

WAn Gades Gnaden Wy Magnus Biſchop tho Hildenſem bekennen openbar in diſſen Breve vor Uns/ unſe Nakömelinge und vor alle weme/ alſe de Hochgebohrnen Fürſten und Herrn/ Herr Otto und Herr Frederich/ Hertogen tho Brunſchwick und Lüneburg unſer leve Ohme Diderick Klencken/ Johann und Wilkene ſyne Söne/ und ere Mödebenömde/ mit Gronde und dem Bodenwerder van alſo danes Goldes und Geldes wegen/ alſe ſe daranne hebben/ an Uns und unſer Sticht hebben gewyſt/ na Inholde der Breve/ twiſchen Uns/ und den gemelten unſen Ohmen/ up de Pändinge der Schlöte und Städe gegeven/ und alſe ſick dat vorder vorlopen hefft/ ſo hebben Wy Uns verplichtet/ und verplichten Uns in Macht deſſülven Breves/ dat Wy den gemelten Klencken/ und öhren Medebenömpten ſo dan ere Goldt und Geldt/ dat ſe an Gronde und an dem Bodenwerder hebben/ entrichten/ und ſe daraff löſen willen/ twiſchen dit und Paſchen negſtfolgenden/ na giffte diſſes Breves/ edder jo up dengeſülven Paſchen/ ſünder jennigerley Verſümniſſe/ edder Vertog/ und enwillen ſe dar nicht lang anne beſitten laten/ ock enwillen noch enſchullen Wy ſe noch öre Medebenömbte/ tho der vorgerörden Schlöten und Städe/ de de gemelten unſe Ohme Uns und unſe Stichte verpendet hebben/ nenen weder ſtaden/ Idt enſchege denn mit derſelben unſer Ohme guden Willen/ ock alſe deſülven Hochgebornen Förſten/ unſe leve Ohme de Buſchen und Ertelſen an Uns und unſe Stichte gewyſet hebben/ van eres Geldes wegen/ welckes Geldes de gemelten unſe Ohme/ mit den Buſchen/ uth nener Summen noch thor tydt ein ſyn/ So bekennen Wy in diſſem ſülven Breve/ dat Wy denſülven Buſchen effte eren Erven an Ertelſen nener Summen bekennen/ verwaren noch vorſchryven ſchullen noch enwillen/ ſe enſy van den gemelten unſen Ohmen/ edder eren Erven van guder Rekenſchop thogelaten/ edder ydt enſchen mit derſülven unſer Ohme guden Willen edder deſülven Buſchen edder öre Erven/ in tydt der Wedderlöſinge offmender

mender Summen ein würde / an den gemelten unſen Ohme und eren Erven wedder overwyſen in allermate alſe ſe nu an Uns und unſe Stichte gedahn hebben / alle diſſet vorgemelt/ love Wy Biſchop Magnus vor Uns und unſe Nakömelinge den gemelten unſen leven Ohmen/und ören Erven trúweliken tho holdende / und hebben deſſen tho Túge unſe Ingeſegel hangen heten an diſſen Breff/ und Wy Eggert Dom-Probſt/ Johann Deken / Sievert Scholmeſter / und dat gantze Capittel tho Hildeßheim/ bekennen openbahr in diſſemſülven Breve vor Uns und unſe Nakömelinge/ dat alle diſſet vorgemelt gehandlet und geſcheen ys/ mit unſem Rade/ Vullborde und guten Willen und wehret dat de vorgemelte unſe gnadige Herre Biſchop Magnus, und ſyne Nakömelinge van Dodeswegen vervelle/ dat Godt lange friſte / wene Wy denne vor einem Biſchop tho Hildenſem kören unde tholeten/ dar ſchulle denne den vorgemelten Hochgebornen Forſten van Brunſchwig und Lüneburg/ und eren Erven/ tho ſtundt na der tholatinge Verwahringe dohn/vermiddels ſynen open verſegelden Breve/ in allermate alſe diſſe vorgemelte unſe gnädige Herr Biſchop Magnus, on nu gedahn hefft/ na lude des Breves/ und dewyle ene ſodane Verwaringe nicht entſchege/ willen wy tho allen vörigen Stücken deſſen Breves verplichtet ſyn / de ſo tho holden gelyck unſem gnädigen Herrn Biſchop Magnus vorgemelt/ und ſynen Nakommen / und enwillen ock nenen vullbord tho jeniger Verwaringe edder Ummeſettinge geven/dat gegen düſſen vorgemelte Stücke diſſes Breves weſen möge / deſſet love Wy den gemelten Förſten und eren Erven wol tho holdende ane arge Liſt/ und hebben diß tho Túge unſers Capittels Ingeſiegel ock hangen laten an deßen Breff / de gegeven ys / na Gades Bordt duſent veerhundert Jahre / darna im dre und drúttigeſten Jahre / des Donnerſtags in den Pingſtwecken.

LXXV.

Hertzog Heinrichs des Eltern Juramentum wegen Haltung der Erb-Verträge, abgeſtattet auff dem Rathhauß zu Hannover/ am Tage Barbaræ Virginis, Anno 1487.

Wy Henrick de Older von Godts Gnaden tho Brunſchwig und Lúneborch Hertoge ꝛc. Bekennen apenbahr vor als weme/ dat Wú up hude datum dúßes Breves in bywеſende und anhörende der Hochgebornen Fürſten unſer leven Herrn Vaders und Veddern Hertogen Wilhelms und Hertogen Hinricks ſeligen/ Hertogen Otten Sohne und vele orer und unſer Reder hebben ingegahn und mit unſen lifflycken Fingern thon Hilgen geſchworen up diſſen jegenwerdigen Breff / So Wy von Rechte ſodane erfflicke Verdracht/ alſe unſe ſeligen Eldern und leven Veddern in den Tyden / do ſe orre Lande erfflyken gedelet hebben / gemaket und vor Uns gelovet und geſchworen hebben / de mit den andern Verdrachten up de erfflyken Verdracht wyſende vor einen frommen Fürſten ahn alle Indracht und Gefehrde full und all tho holdende. Düth ys geſcheen up dem Rahthuß tho Hannover/ düßeß tho förder Bekentniſſe haben Wy unſe rechte Ingeſegel beneden düße Schrifft heten hangen na Chriſti unſes HErrn Gebordt/veerteyn Hundert im ſöven und achtigſten Jahre/ am Dage Barbará Virginis.

LXXVI.

Hertzog Erichs zu Braunſchweig und Lüneburg Eyds-Leiſtung über die Erb-Verträge, geſchehen am Montag nach Miſericordias Domini, Anno 1489.

Wy Erick van Godts Gnaden tho Brunſchwick uñ Lúneborg/ Hertoge ꝛc. Bekeñen apenbahr vor als weme/ dat Wú húde up datum düſſes Breves in bywеſende und anhorende der Hochgebohrnen Fürſten / Herrn Hinrickes des Olderen/ und Herrn Henricks ſeligen Hertogen Otten Söhne/ Hertogen tho Brunſchwick und Lúneburg Unſer leven Broders und Veddern/ und veler orer und Unſer Redere hebben ingegahn und mit Unſen lyfliken Fingern tho den Hilligen geſchworen up düſſen jegenwerdigen Breff / ſo Wy van Rechte ſchulden / So dann erfflyke Verdracht alſe Unſe ſeligen Oldern und leven und dern in den Tyden / do ſe ore Lande erfflyken gedelet / hebben gemaket / und vor Uns gelovet und geſchworen hebben / de mit den andern Verdrachten up de erfflyken Verdracht wyſende / vor einen frommen Fürſten ohn alle Indracht und Gefehrde full und all tho holdende. Und hebben des tho einem Bekent-

Bekentniße Unſe Ingeſegel an düſſen Breff dohn hangen/ na Chriſti unſes HErrn Gebordt veerteyn hundert im negen und achtigſten Jare/ An dem Mondage na Miſericordia Domini.

LXXVII.

Hertzog Heinrichs des Eltern gegen Hertzog Heinrich den Jüngern zu Braunſchweig und Lüneburg, Verpflichtung wegen Anliehung 5000. Gold-Gülden, de Anno 1498.

Wy Heinrich de Older/ van Gades Gnaden/ Hertoge tho Brunſchwick und Lüneburg/ ꝛc. Bekennen openbahr in düſſem unſerm Breve / nachdem de Hochgebohn Fürſte / Herr Hinrick de Jünger / Hertoge tho Brunſchwick und Lüneborg/ ꝛc. unſe leve Vedder in düßen jegenwerdigen twölff nachten tho Wynachten / dem Ehrwerdigen in Godt Vader / Herrn Baltholdt / Biſchoff tho Hildenſem/ ꝛc. up de Schlöte Lawenſtein / Groinde/ Artzen / Hallerborg/ Bodenwerder/ Hamelnhalff/mit andern Bleken/ und allen andern Gerechtigeiden und thobehörden/ ſo mit düſſen vorgeſchreven Schlöten und Städen vorſeth ſyn/ nicht uthbeſcheden/ ein Loſſekündige tho dohnde/ und de wedderümme an ſick tho bringende vermeint iſt/ hebben Wy unſem leven Veddern thogeſecht/ dat Wy ock jegenwerdigen dohn in und mit Krafft düſſes Breves / dat Wy der Loſſekündinge/ und wat daruth entſtahn möchte/ mit Rade/ Hülpe/ Lyve/ Gude/ Landen und Lüden/ ahn allen Underſcheidt by ſyner Leve blyven/ und tho derſülven loſe vyff duſend Rinſche Gülden/ ein Jahr lanck lehenen willen/ und off jenigerleye Underhandel / Erringe edder Twedracht derhalven entſtünde/ ſick unſer ein ohn des andern Wetten und Willen nicht ſcheden noch richten ſollen edder willen / ſündern der Sake ahn Middel/ went tho Uthdracht by einander blyven/ Alles getrúwlick und ohn gefehrde/ Tho Urkunde hebben Wy unſe Inſegel an düſſen Breff wetlyken dohn hangen / na Chriſti unſers leven HErrn Gebordt veertein hundert/ im acht und negentigeſten Jahre/ Am Dage Johannis des hilligen Apoſtels und Evangeliſten.

(L. S.)

Der IV. Abtheilung
Fünffter Abſatz,
Vom Könige in Schweden,
wegen derer Hertzogthümer Bremen, Verden und Pommern.

(I.)
Vom Hertzogthum Bremen.

I.

Kayſer Ottonis I. Privilegium, welches Er dem Ertz-Biſchoffe Adaldago zu Hamburg und Bremen ertheilet, de Anno 937.

IN nomine ſanctæ & individuæ Trinitatis. Otto divina favente Clementia Rex. Qui mundali poteſtate præditi, quibuscunque neceſſariis egentium ſuffragari feſtinant, divinam ſibi nihil refragari certiſsime ſciant. Ideoque non dedignamur affectum ad nos confugientium perducere ad effectum, quia ob hoc temporalis Regni modificationem nobis pariter ſperamus, & amplificationem, æternalisque proventuram perpetuo perennitatem unde noverit omnium fidelium noſtrorum, præſentium ſcili-

cet & futurorum ſagacitas, quod Adaldagus ſanctæ Hammaburgenſis Eccleſiæ venerabilis Archiepiſcopus, adiens Excellentiam ſerenitatis noſtræ, expetivit a noſtra pietate talem Libertatem & tuitionem monaſteriis in ejus Epiſcopio conſiſtentibus, qualem cætera per noſtrum Regnum monaſteria noſcuntur habere. Cujus juſta & rationabilis videtur petitio, ad honorem ſanctæ Dei genetricis Mariæ, cui locus ille Hamaburg eſt conſecratus, eidem loco ſupradicto concedimus omnes concesſiones, quas conceſſerant anteriores Francorum Reges, cæterisque monaſteriis ad hanc Diœceſin pertinentibus, id eſt, Ramaslaum, *Bremum*, Bireſinum & Bukkenum, videlicet ut nullus judex publicus, vel quælibet judiciaria poteſtas aliquam ſibi vindicet poteſtatem in ſupradictorum hominibus monaſteriorum, Litis videlicet & Colonis, vel eos aliquis Capitis Banno ob furtum, vel quocunque banno conſtringat, aut aliquam juſtitiam facere cogat, niſi Advocatus Archiepiſcopi quam diu eos corrigere valuerit. Quod ſi quispiam illorum incorrigibilis extiterit, tunc ab Advocato eidem præſentetur judiciariæ poteſtati, cæteri vero in ſubditione Archiepiſcopi permaneant. Si vero aliquis ex libertis voluerit Jammundling vel litus fieri, aut etiam colonos ad monaſteria ſupradicta, cum conſenſu cohæredum ſuorum, non prohibeatur à qualibet poteſtate, ſed habeat licentiam noſtra autoritate. Habeant quoque poteſtatem prædictus Adaldag, ſucceſſoresque ejus Hammaburgenſis Eccleſiæ Archiepiſcopi ſuper liberos & Jamundilingos monaſteriorum ſupradictorum, in expeditionem ſive ad placitum Regis. Donamus quoque clericis Hammaburgenſis Eccleſiæ poteſtatem inter ſe ſive aliunde eligendi Epiſcopum, cum neceſſitas poſcerit. Et ut hæc autoritatis noſtræ conceſſio a fidelibus noſtris verius credatur, & per ſuccedentia tempora diligentius obſervetur, manu propria ſubtus eam firmavimus, & annulo noſtro ſigillari juſſimus. Data II. Kalend. Julii, Anno Domini D. CCCC XXXVII. Indictione X. anno regni Ottonis piiſſimi Regis I. Actum in Werlatia in Dei nomine.

II.

Käyſer Ottonis I. anderweites Privilegium, dem Ertz-Biſchoffe Adaldago zu Hamburg und Bremen gegeben,

de Anno 937.

IN nomine ſanctæ & individuæ Trinitatis. Otto Rex divina oppitulante clementia. Dignoſcat omnium fidelium noſtrorum ſagacitas, qualiter nos pro mercede vitæ permanentis & per interventum charæ conjugis noſtræ Edgidæ, atque Thietharii fidelis noſtri, in proprium damus ad locum nominatum Hammaburg, quicquid in locis ſic nominatis, *Bremum*, Biriſina, Ramasle, Bucken, *proprietatis*, hucusque habere viſi ſumus, in terris cultis & incultis, agris, pratis, paſcuis, campis, molendinis, piſcationibus, aquis, aquarum decurſibus, viis & inviis, quæſitis & inquirendis, omnibusque ad præfata loca jure legitimeque pertinentibus, firmiter in proprietatem donavimus, ad utilitatem Hammaburgenſis Eccleſiæ Epiſcoporum. Inde etiam munificæ largitatis noſtræ ſcriptum fieri juſſimus, per quod volumus, firmiterque jubemus, quatenus Archiepiſcopi Hammaburgenſis Eccleſiæ habeant poteſtatem quicquid illis placuerit faciendum. Et ut hoc a fidelium noſtrorum induſtria verius credatur, ac per ſuccedentium temporum curricula diligentius obſervetur manu noſtra ſubtus illud confirmari curavimus & annuli noſtri impreſſione conſignari juſſimus. Data VI. Idus Auguſti Indictione X. Anno Dominicæ Incarnationis D.CCCC.XXXVII. Anno autem Ottone regnante Rege II. Actum in Walahuſon, Amen.

III.

Käyſers Ottonis I. Confirmation derer Ertz-Biſchoff Adaldago zu Bremen ertheilten Privilegien, worinn ihm zugleich die Gerechtigkeit Müntze zu ſchlagen, und einen Zoll anzulegen vergönnet wird,

de Anno 966.

IN nomine ſanctæ & individuæ Trinitatis, Otto Dei Clementia Imperator Auguſtus. Si religioſorum obtemperaremus votis, noſtræ liberalitatis loca divino cultui mancipata largitate donaremus, ad æternæ recompenſationis præmium indubitanter id nobis credimus profuturum. Quare omnibus conſtet nos pro Dei amore Venerabilis Adaldagi Hammaburgenſis Eccleſiæ Archiepiſcopi flagitatibus annuentes, conſtruendi mercatum in loco Bremum nuncupato, illi conceſsiſſe licentiam bannum & theloneum nec non monetam, totumque quod inde regius Regi publice fiſcus obtinere poterit prælibatæ conferimus ſedi; quin etiam negotiatores ejusdem incolas loci noſtræ tuitionis patrocinio condonavimus, præcipientes hoc Imperatoriæ autoritatis præcepto, quo in omnibus tali patrocinentur tutelæ, & potiantur jure, quali cæterarum regalium inſtitores Urbium. Nemoque inibi aliquam ſibi vindicet poteſtatem, niſi præfati Pontificatus Archiepiſcopus, & quem ipſe ad hoc delegaverit *** manu noſtra ſignato, & annuli noſtri impreſſione roborato. Acta IV. Idus Auguſti. Anno Dominicæ Incarnationis D.CCCC.LXVI. Indictione VIII. Anno Domini Ottonis Magni Imperatoris regni XXXI. Imperii vero IV. Actum Mersburgi.

IV.

Königs Ottonis II. Confirmation derer von Kayſer Ottone I. Ertz-Biſchoff Adaldago zu Hamburg und Bremen ertheilten Privilegien/

de Anno 967.

IN Nomine ſanctæ & individuæ Trinitatis. Otto divina favente clementia Rex, omnium fidelium noſtrorum noverit induſtria, qualiter Adaldagus, Sanctæ Hammaburgenſis Eccleſiæ Archiepiſcopus noſtram regiam deprecatus eſt dignitatem per fidelem ſuum miſſum, nomine Wigbertum, quatenus præcepta a noſtris anteceſſoribus ſuæ ſanctæ Eccleſiæ antea collata noſtra tuitione confirmarentur. Cujus petitionem, quia juſtam eſſe cognovimus, pii genitoris noſtri Ottonis ſcilicet Imperatoris conſilium, quid inde nobis faciendum eſſet, inveſtigavimus; ipſe vero non ſolum conſilium dabat, verum etiam ut ita ageremus præcipiebat, maxime quia quosdam ſi hæc in quoquam frangere poſſent tentantes audivit. Quapropter concedimus prædicto monaſterio cum omnibus aliis monaſteriis ſibi ſubditis, videlicet Bremum, Bukken, Bireſinum & Ramslacum cunctis illorum adjacentiis terris cultis & incultis, pratis, paſcuis, ſylvis, aquis aquarumve decurſibus, mancipiis, aliisque quæ uti poſſunt, omnes concesſiones, quas priores Imperatores conceſſerant, ut ſemper ſub tuitione perpetualiter ſint, & quicquid modo habeant, vel deinceps aliquo modo adquirere poſsint, ut eis eorumque Epiſcopo libere ſerviant, *omni judiciaria poteſtate remota.* Concedimus inſuper, *ut nullus Dux neque Marchio vel Comes aut alia quædam judiciaria poteſtas ullam ſibi in prædictis omnibus uſurpent poteſtatem, niſi prædictæ ſedis Archiepiſcopus & Advocati, quos ipſe elegerit. Ipſi vero Advocati noſtro banno conſtringant omnes viros prædictarum Eccleſiarum ad omnem juſtitiam faciendam.* Et ut hæc noſtra conceſsio firma & inconvulſa permaneat, hanc juſsimus chartam conſcribi & annuli noſtri impreſsione ſubtus firmari, quam & manu propria ſubtus firmavimus. Data VI. Kal. Novembr. Anno Dominicæ incarnationis D.CCCC. LXVII. Indictione X. Anno ſerenisſimi Regis Ottonis VII. Actum Veronæ in Dei Nomine Amen.

V.

Kayſers Ottonis II. anderweite Confirmation derer Ertz-Biſchoff Adaldago zu Hamburg und Bremen gegebenen Privilegien,

de Anno 974.

IN Nomine ſanctæ & individuæ Trinitatis. Otto divina favente Clementia Imperator Aug. Qui mundiali poteſtate præditi quibuscunque neceſſariis regentium ſuffragari feſtinant, divinam ſibi nihil refragari Clementiam certiſime ſciant. Ideoque non dedignamur affectum ad nos confugientium perducere ad effectum clementer. Quia ab hoc temporalis Regni modificationem pariter nobis ſperamus & amplificationem æternalisque proventuram perpetuo perennitatem. Unde noverit omnium fidelium noſtrorum, tam præſentium quam futurorum ſagacitas, quod Adaldagus ſanctæ Hammaburgenſis Eccleſiæ venerabilis Archiepiſcopus, adiens excellentiam noſtræ ſerenitatis, expetivit a noſtra pietate talem libertatem & tuitionem monaſteriorum in ejus Epiſcopio conſiſtentibus, qualem cætera Archiepiſcoporum per noſtrum Regnum monaſteria noſcuntur habere. Ejus namque quia juſta & rationabilis petitio eſſe videbatur, ob remedium & memoriam animæ piiſſimi genitoris noſtri Domini Ottonis ſerenisſimi Imperatoris Auguſti, atque intuitu dilectiſſimæ genetricis noſtræ Dominæ Adelheidis, ad honorem ſanctæ Dei genetricis Mariæ, cui locus ille Hammaburch eſt conſecratus, eidem loco ſupradicto concedimus omnes concesſiones, quas conceſſerant anteriores Francorum Reges & Imperatores, cæterisque monaſteriis ad hanc Diœceſin pertinentibus, id eſt Ramaslahum, Bremum, Birchiſinum, Bukkum, videlicet, ita ſcilicet ut ſemper

per noſtra ſub tuitione ſint perpetualiter, & quicquid modo habeant, vel deinceps aliquo modo adquirere poſſint, ut eis eorumq; Epiſcopo liberæ ſerviant, *omni judiciaria poteſtate remota*. Concedimus inſuper ut *nullus Dux neque Marchio, vel Comes, aut alia quælibet judiciaria poteſtas aliquam ſibi vindicet poteſtatem in ſupradictorum hominibus monaſteriorum, litis videlicet & colonis, atque jamundilingis, vel eos aliquis capitis banno ob capitis furtum, vel capitis, vel alio quolibet banno conſtringat, aut aliquam juſtitiam facere cogat, niſi advocati Archiepiſcopi ſupranominati, quos ipſe velit & conſtituat advocatos, Ipſi vero advocati prædictos homines banno noſtro ob capitis furtum recte faciendi conſtringant*. Donamus quoque Clericis Hammaburgenſis Eccleſiæ poteſtatem inter ſe ſive aliunde eligendi Epiſcopum, cum neceſſitas poſcerit. Et ut noſtræ autoritatis hoc præceptum firmum & ſtabile permaneat, chartam hanc conſcribi, & annuli noſtri impreſſione ſignari juſſimus, quam & manu propria ſubtus firmavimus. Data V. Kal. Octobris Dominicæ Incarnationis D. CCCC. LXXIV. Indictione I. Anno Regni Domini Ottonis XI. Imperii autem VI. Actum Magadaburg in Domino feliciter Amen.

VI.

Kayſers Henrici II. dem Ertz-Biſchoffe Libizoni zu Hamburg und Bremen ertheiltes Privilegium, de Anno 1003.

IN nomine ſanctæ & individuæ Trinitatis. Heinricus Divina favente Clementia Rex.

Si pias petitiones Sacerdotum, prona devotione ad effectum duxerimus, Id procul dubio ad ſtatum præſentis vitæ & æternæ Beatitudinis præmia capeſſenda nobis profuturum credimus: Quapropter omnium fidelium noſtrorum præſentium & futurorum noverit induſtria: Qualiter Vir Venerabilis Liebizo, ſanctæ Hammaburgenſis Eccleſiæ Archiepiſcopus noſtris obtutibus præſentari fecit, præcepta beatæ memoriæ ſenioris & Anteceſſoris noſtri Ottonis Tertii Imp. Aug. In quibus continebatur quomodo ipſo pro divino amore, monaſteriis in ejus Epiſcopio conſiſtentibus, Imperiali autoritate, libertatem & tuitionem conceſſit, rogavitque Celſitudinem noſtram ut nos denuo, noſtra præceptione eadem Monaſteria & omnia illuc aſpicientia confirmaremus. Nos vero ejus juſtæ rationabili petitioni aſſenſum præbentes, interveniente dilecta conjuge noſtra & Regnorum conſorte Cunigunda ad honorem ſanctæ Dei genetricis Mariæ, cui locus ill- Hammaburg eſt conſecratus: Eidem loco ſupradicto concedimus, omnes conceſſiones, quas conceſſerat piæ memoriæ, præfatus ſenior Noſter Imperator cæterisque monaſteriis ad hanc Diœceſin pertinentibus, id eſt, Bremum, Bukkum, Ramaslaum. Birchiſinum. Haſalinge. Ripesholt: Ea videlicet conditione, ut ſemper ſub tuitione noſtra ſint perpetualiter: Et quicquid modo habeant, & deinceps aliquo modo acquirere poſſint, eis eorumque epiſcopo libere ſerviat, *omni judiciaria poteſtate remota*. Concedimus inſuper præfato Archiepiſcopo, ejusque ſucceſſoribus licentiam conſtituendi *Mercatum in loco Bremum nuncupato, Bannum & theloneum: nec non Monetam publici ponderis & puri Argenti: Totumque quod inde Regius Reipublicæ Fiſcus obtinere, ſeu aliquo modo ad noſtrum Regium jus pertinere poterit prælibatæ Bremenſi conferimus ſedi*. Quin etiam negotiatores ejusdem incolas loci, noſtræ tuitionis patrocinio condonavimus: præcipientes hoc regiæ autoritatis præcepto, quo in omnibus tali patrocinentur tutela & potiantur jure, quali cæterarum Regalium inſtitores urbium, per noſtrum Regnum potiri noſcuntur. Nemoque *inibi aliquam ſibi vendicet poteſtatem, niſi præfatæ ſedis Archiepiſcopus & advocatus, quem ipſe ad hoc delegaverit*. Ad hæc concedimus, ut nullus Dux, neque Marchio, vel Comes, *aut alia quælibet judiciaria poteſtas in ſupradictorum hominibus Monaſteriorum, Hammaburg videlicet Bremum., Bukkum, Ramaslaum, Birchſinum. Haſalinge. Ripesholt. aliquam poteſtatem ſibi uſurpet*, litis ſcilicet & Colonis, atque Jammundilingis, vel eos aliquis Capitis banno conſtringat, aut *aliquam Juſtitiam cogat facere, niſi Advocati Archiepiſcopi prænominati*; Quos idem ipſe velit & conſtituat Advocatos. Ipſi vero Advocati, prædictos homines banno noſtro conſtringant ad omnem Juſtitiam faciendam. Donamus quoque Hammaburgenſis Eccleſiæ prædictorumque Monaſteriorum illo pertinentium Clericis poteſtatem eligendi inter ſe ſive aliunde, ſi neceſſitas expoſcat Epiſcopum. æquo tamen Regis conſenſu. Et ut hoc Regiæ noſtræ autoritatis præceptum à Dei noſtrisque fidelibus, verius credatur, ac per ſucceſſura tempora inconvulſum, diligentius obſervetur, hanc chartam conſcribi, manuque noſtra roboratam ſigilli noſtri impreſſione inſigniri juſſimus. Signum Domini Henrici Regis invictiſſimi. E. Albertus Cancellarius, Vice Williſi Archi-Capellani recognovit. Data VIII. Kal. Jun. Anno Dominicæ Incarnationis M. III. Indictione I. Anno vero Domini Henrici Regis I. Actum Hebehildehuſen.

VII.

Kayſers Henrici II. Privilegium, dem Ertz-Biſchoffe zu Hamburg und Bremen, Unato genannt / ausgeſtellt / de Anno 1014.

IN nomine ſanctæ & individuæ Trinitatis, HEINRICUS divina favente Clementia Romanorum Imperator Auguſtus. Si petitiones Sacerdotum pias prona devotione ad effectum duxerimus. Id procul dubio ad ſtatum præſentis Vitæ & æternæ beatitudinis præmia capeſſenda, nobis profuturum credimus. Quapropter omnium fidelium noſtrorum præſentium & futurorum noverit induſtria, qualiter Vir Venerabilis Unato Hammaburgenſis Eccleſiæ Archipræſul, quem Nos eidem præfecimus noſtris obtutibus præſentari fecit, præcepta beatæ memoriæ ſenioris & anteceſſoris noſtri Ottonis tertii Imperatoris Auguſti, in quibus continebatur, quomodo ipſe pro Dei amore monaſteriis in ejus Epiſcopio conſiſtentibus Imperiali autoritate libertatem & tuitionem conceſſiſſet, rogavitque Celſitudinem noſtram, ut nos denuo noſtra præceptione, eadem monaſteria & omnia illuc pertinentia confirmaremus. Nos vero ejus juſtæ & rationabili petitioni aſſenſum præbentes, dilectæ conthoralis noſtræ Chunigundæ videlicet Imperatricis Auguſtæ interventione ad honorem ſanctæ Dei genitricis Mariæ, cui locus ille Hammaburg eſt conſecratus, eidem loco Hammaburgenſi concedimus, cæterisque monaſteriis ad hanc Diœceſim pertinentibus, id eſt, Bremum. Buckun., Rameslaum. Birchuſinum. Heslinga. Ripesholt, quicquid ſenior & anteceſſor noſter ſuique anteceſſores Reges videlicet & Imperatores eisdem monaſteriis donando aut roborando conceſſerant, ea videlicet conditione, ut ſemper ſub tuitione noſtra ſint perpetualiter, cum omnibus pertinentiis ſuis, quæſitis vel inquirendis. Concedimus inſuper præfato Archiepiſcopo ejusque ſucceſſoribus *licentiam conſtituendi mercatum in loco Bremum nuncupato*, in quo nunc Archiepiſcopatus exſiſtit, cum *banno & theloneo atque moneta publici* ponderis & puri argenti, totumque *quod inde ad Fiſcum noſtrum pertinere* dignoſcitur, prælibatæ Bremenſi conferimus ſedi. Quin etiam negotiatores ejuſdem incolas loci noſtræ tuitionis patrocinio condonamus; præcipientes hoc Imperialis autoritatis præcepto, quo in omnibus tali tutela & jure potiantur, quali majorum videlicet Civitatum inſtitores per noſtrum Regnum potiri noſcuntur, nemoque inibi *aliquam ſibi vindicet poteſtatem, niſi præfatæ ſedis Archiepiſcopus & advocatus quem ipſe elegerit*. Ad hæc Imperiali edicto jubemus, ut nullus Dux, neque Marchio, vel Comes, aut alia quælibet *judiciaria poteſtas*, in ſupradictorum monaſteriorum hominibus Hammaborg, Bremum, Buckum, Ramaslaum, Birchuſinum, Haeslinga, Repesholt, vel in cæteris pertinentiis eorundem, *aliquam poteſtatem ſibi uſurpet*, ſeu in litis, colonis, atque Jamundilingis, vel eos aliquis Capitis Banno conſtringat, aut aliquam juſtitiam cogat facere, niſi Advocati Archiepiſcopi prænominati, quos ipſe velit & conſtituat advocatos. Ipſi vero Advocati homines præfatos banno noſtro conſtringant ad omnem juſtitiam faciendam. Et ut hæc noſtra donatio a Dei noſtrisque fidelibus vera eſſe credatur, ac per ſucceſſura tempora inconvulſa diligentius obſervetur, hanc chartam conſcribi manuque noſtra roboratam ſigilli noſtri impreſſione inſigniri juſſimus. Data XII. Kal. Decembris, Indictione XII. Anno Dominicæ Incarnationis M. XIV. Anno autem Domini Heinrici ſecundi regni XIII. Imperii vero I. Ateſtedi Actum feliciter, Amen.

IIX.

Käyſers Conradi II. Privilegium, dem Ertz-Biſchoff Becelino zu Bremen wegen eines Marckts Anno 1035. ertheilet.

IN nomine ſanctæ & individuæ Trinitatis *CHUONRADUS* Divina favente clementia Romanorum Imperator ſemper Auguſtus; Omnibus Divini noſtrique nominis amatoribus, tàm futuris quàm præſentibus perſpicuum eſſe cupimus, qualiter nos ob minimè denegandam petitionem Dilectiſſimæ conjugis noſtræ *GISLÆ*, Imperatricis Auguſtæ, nec non ob amabilem interventum cariſſimæ prolis noſtræ Heinrici Regis, Becelino ſanctæ Bremenſis Eccleſiæ Ve-

nerabili, nobisque amabili Archi-Epiſcopo, Mercatum in eodem loco cum Theloneo, numiſmatibus nec non omnibus utilibus ad Mercatum pertinentibus habere conceſſimus, Eà videlicet lege, ut bis in Anno, omnes qui illuc cauſa Mercandi veniant, una vice ſeptem dies ante Pentecoſten: Secunda vice, ſimiliter VII. dies ante feſtivitatem ſancti Willehadi, ibidem corporaliter requieſcentis, annuale mercatum illic habeant. Bannum autem noſtrum ſuper omnes hos illuc venientes, ut illuc eundo & redeundo habeant, pacem facimus, eundemque Bannum noſtrum, prædicto Archi-Epiſcopo, ob ſuum fidele ſervitium, eà ratione concedimus, ut ſi in hoc ſtatuto tempore ex illuc venientibus, aliqua temeritas evenerit, inde juſtitiam faciendi, neque Dux neque Comes, neque aliquis hominum præter ipſum, ſuosque ſucceſſores, licentiam habeant. Et ut hæc noſtra conceſſio, ſtabilis & inconvulſa omni permaneat ævo, hanc paginam inde conſcribi, eamque ſigilli noſtri impreſſione præcepimus inſigniri.

Signum Dn. Chuonradi Romanorum Imperatoris invictiſſimi.
(Sigill.)
Burchardus Cancellarius: Vice Barthonis Archi Capellani recognovit:

Data XVII. Kal. Nov. Anno Dominicæ Incarnationis M. XXXV. Ind ct. III. Anno autem Domini Chuonradi ſecundi, Regno XI. Imp. verò IX. actum Magdeburg.

IX.

Privilegium Kayſers Conradi II. welches Er dem Ertz-Biſchoff Becelino über die Auffrichtung eines Marckts Anno 1038. gegeben.

In nomine ſanctæ & individuæ Trinitatis.

CHounradus, divina favente Clementia Romanorum Imperator Auguſtus. Sollicitudo Imperialis potentiæ quæ nos poſt exceſſum divæ memoriæ Regum & Imperatorum; divinæ diſpoſitionis, cuncta regentis, non ignara reſpexit; monet & inſtigat, Eccleſiis Dei, in Regno noſtro circumquaque conſtructis, tanto vigilantius, prudentiæ noſtræ curam impendere, quanto conſtat in noſtri ordinis promotione, cœleſtis gratiæ Beneficia nos indulgentius percepiſſe, Ex hoc enim lucri potiſſimum præmium, apud conditorem omnium, dum procul dubio promereri confidimus, ſi venerabilia loca oportuno tempore ad meliorem fuerint ſtatum Deo juvante, noſtraqué potentia cooperante perducta; Quapropter noverint omnes noſtri, Chriſtique fideles, qualiter nos pro remedio animæ noſtræ, & ob interventum dilectæ contoralis noſtræ *Gislæ*, Imperatricis Auguſtæ; nec non kariſſimæ prolis noſtræ *Heinrici*, Regis Burgundionum; *Becelino*, viro venerabili, Hammaburgenſi Archipræſuli, ſuisque Succeſſoribus, licentiam dedimus conſtruendi Mercatum in loco *Heslingoa* nuncupato in pago *Eilangoa*, eo ſcilicet tenore, ut Advocatus ejusdem Eccleſiæ, his diebus quibus annualis Mercatus inibi celebrari & confluentia populi maximè ſolet fieri, videlicet in feſtivitate ſancti *Viti* Martyris, poteſtatem habeat Banno noſtro conſtringendi omnes, qui illuc convenerint, ad omnem juſtitiam faciendam. Theloneum autem & quicquid ad noſtrum Imperiale Jus pertinet, ob amorem prædicti Martyris, cui idem locus eſt conſecratus, eidem Eccleſiæ & Sanctimonialibus ibidem degentibus, libere utendum pro noſtra perpetua memoria Imperiali largitione concedimus.

Addidimus etiam pro voto & petitione ejusdem venerabilis Viri, quomodo fidelem eum in omni negotio noſtro comperimus, ut poteſtatem habeat, ſi quando rei neceſsitas expoſcat, vel utilitas in loco Stadum nominato, in prædio Eccleſiaſtico Mercatum ex integro conſtruendi. Bannum & Theloneum, nec non etiam Monetam & quicquid inde Regius Reipublicæ Fiſcus obtinere poterit, prælibatæ *Hamburgenſi* conferimus ſedi. Homines vero, qui in prædicto prædio, quoquomodo ſibi habitacula faciant, ſub Banno & conſtructione Advocati Epiſcopalis, nec alicujus alterius manere decernimus. Et ut hæc benevolentiæ noſtræ traditio, ſtabilis & inconvulſa, omni permaneat tempore, hanc Kartam conſcribi, manuque propria roboratam ſigilli noſtri impreſſione juſſimus inſigniri.

Signum Dn. Chuonradi, Invictiſſimi Romanonum Imperatoris Auguſti.

Theodoricus Cancellarius Vice-Bardonis Archi-Cappellani recognovit.

Data III. Id. Decembr. Ind. VII. Anno Dominicæ Incarnat. M. XXXVIII. Anno autem Dominii Chuonr. Sedis Regn. XV. Imp. vero XIII. Actum Nereſtein feliciter Amen.

X. Käy-

X.

Käyſers Henrici IV. dem Ertz-Biſchoffe Adalberto zu Bremen ertheiltes Privilegium, de Anno 1062.

IN Nomine ſanctæ & individuæ Trinitatis, Heinricus divina favente Clementia Rex. Cum Regiæ Dignitatis ſit jus cuilibet ſervare ſuum, præcipue tamen eccleſiaſtica jura nobis obſervanda videntur, quia ſi peccandum tolerabilius in hominem quam in Deum, ſi non peccandum reverentius tamen Deo quam hominibus obſequendum. Nos quidem Patrum præcedentium veſtigia imitari optantes, augere bona eccleſiaſtica, aucta retinere, noſtroque in quantum poſſumus patrocinio tueri debemus, quatenus noſtra tenera ætas ad virile robur adhelans, promoveri ſe ſperans & dandi in Dei gloriam aſſequatur, & data inter homines confirmandi gratiam non amittat. Univerſis igitur ſanctæ Dei Eccleſiæ noſtrisque fidelibus, tam futuris quam præſentibus notum eſſe volumus, qualiter Dominus Adalbertus ſanctæ Hammaburgenſis Eccleſiæ Archiepiſcopus patronus & fidelis noſter clementiæ noſtræ ſerenitatem adiit ſupplicando, quatenus noſtræ proprietatis quoddam prædium, curtem ſcilicet quæ vocatur Lieſtmuone, in comitatu Marchionis Udonis, & in pago Wimodi nuncupato ſitam, cum omnibus pertinentiis ſuis, progenitoris noſtri charæ memoriæ Heinrici Romanorum Imperatoris Auguſti, noſtræque animæ remedio in jus ſuæ transfunderemus Eccleſiæ, & hoc idem omniaque alia ejusdem Eccleſiæ bona, modis undecunque legalibus aggregata, jure ſibi perpetuo poſſidenda omni contradictione poſtpoſita per noſtri præcepti paginam confirmaremus. Honeſtæ igitur petitioni noſtroque conſilio fidelium, videlicet dilecti Magiſtri noſtri Annonis, Archiepiſcopi Colonienſis, Sigefridi Archiepiſcopi Moguntini, Burchardi Halberſtadienſis Epiſcopi, Ottonis Marchionis conſentire decernentes; remunerantes quoque prædicti Archi-Epiſcopi juge ſervitium, quod patri noſtro & nobis inceſſabili devotione exhibuit, eandem prænominatam curtem, cum univerſis appendiciis, hoc eſt, utriusque ſexus mancipiis, areis, ædificiis, agris, pratis, paſcuis, terris cultis & incultis, aquis aquarumque decurſibus, molis, molendinis, piſcationibus, venationibus, exitibus, & reditibus, quæſitis & inquirendis, monetis theloneis noſtrique banni diſtrictum, ſuper omnes ipſam terram inhabitantes, foreſtum etiam cum banno regali per totum pagum Wimodi cum inſulis, Bremenſi ſcilicet & Lechter dictis, nec non cum paludibus Linebroch, Aſebroch, Aldenebroch, Weigeribroch, Huchtingebroch, Brinſchimibroch, Weigenbroch limite diſcurrente uſque in Eiterna fluvium pro animæ noſtræ corporisque ſalute, ſanctæ Hammaburgenſi Eccleſiæ, quæ eſt in honore Domini & ſalvatoris noſtri ejusque intemeratæ genetricis perpetuæque Virginis Mariæ, & beati Jacobi Apoſtoli conſecrata, perpetuo jure poſſidendam omnium præſentium vel ſuccedentium contradictione remota in proprium tradidimus atque donavimus. Confirmamus autem munificentia Regia eidem Eccleſiæ libertatem, & bona omnia quæ a Carolo Magno prædeceſſores noſtri Romanorum ſiquidem Imperatores, vel Franciæ Reges uſque ad Tempora noſtra prænominatæ Eccleſiæ conceſſerunt, & nos habendum ei omni tempore atque jure perpetuo poſſidendum per noſtri præcepti perſonam concedimus omni noſtra & noſtrorum ſucceſſorum cunctorumq; mortalium majorum vel minorum inquietatione remota, parochias ſcilicet, decimas, terras cultas & incultas, comitatus, mercatus, monetas, thelonea cum omni utilitate, quæ deſcribi vel quoquomodo inde provenire poterit. Et ut hæc noſtra Regalis traditio ſtabilis & inconcuſſa per ſuccedentium momenta temporum permaneat hanc chartam inde conſcriptam, manu propria, ut infra videtur, corroborantes, ſigilli noſtri impreſſione juſſimus inſigniri. Data eſt V. Kal. Julii, Anno Dominicæ Incarnationis M. LXII. Indictione I. Anno autem ordinationis Domini Henrici IV. regis VIII. regni vero VI. Actum Altſtedii in Dei nomine feliciter Amen.

XI.

Ertz-Biſchoffs Friderici zu Bremen Vergleich mit etlichen Holländern/ wegen Anbauung des ſo genannten Hollerlands/ de Anno 1106.

IN Nomine ſanctæ & individuæ Trinitatis, Fridericus Dei gratia Hamaburgenſis Eccleſiæ Antiſtes, univerſis fidelibus in Chriſto, præſentibus & futuris perpetuam benedictionem. Pactionem quam quidam cis Rhenum commanentes, qui dicuntur Hollandi nobiſcum pepegerunt, omnibus notam volumus haberi. Præfati igitur Viri Majeſtatem noſtram convenerunt obnixe

nixe rogantes, quatenus terram in Epiſcopatu noſtro ſitam hactenus incultam paludoſamque noſtris indigenis ſuperfluam,eis ad excolendum concederemus. Nos itaque noſtrorum uſi conſilio fidelium, perpendentes rem nobis noſtrisque ſucceſſoribus profuturam non abnuendæ petitioni eorum aſſenſum tribuimus. Hujus autem petitionis talis fiebat pactio, ut de præfatæ terræ ſingulis manſis, ſingulos denarios ſingulis annis nobis darent. Manſi vero menſione ne diſcordia impoſterum in populo haberetur, quæ manſio in longitudine ſeptingentas & viginti in latitudine vero XXX. habet regales virgas cum rivulis terram interfluentibus, quas eis ſimili modo concedimus, hic inſcribi neceſſarium duximus. Condixerunt denique ſecundum decretum noſtrum decimam ſe daturos, ita videlicet, ut de frugibus terræ XI. manipulum, de agnis X. de porcis ſimiliter, de capris ſimiliter, de anſeribus ſimiliter, nec non decimam menſuram mellis & de lino ſimili modo darent. Pullum equinum uſque ad feſtivitatem ſ. Martini ſolo denario, vitulum obulo redimerent. Ad Synodalem inſtitiam & inſtitutionem Trajectenſis Eccleſiæ nobis ſe per omnia obtemperaturos promiſerunt. Judicia & placita ſecularis legis, ne ab extraneis præjudicium paterentur, ipſi ut omnes rerum diſſenſiones inter ſe definirentur, de ſingulis centum Manſis II. Marcas ſingulis annis ſe perſolvere aſſeruerunt. Majorum placita ſive judicia rerum, ſi ipſi inter ſe diffinire nequirent, ad Epiſcopi audientiam referrent, eumque ſecum ad cauſam diffiniendam ducentes, inibi quamdiu moraretur,de ſuo ipſimet procurarent: eo tenore, ut de placitali quæſtu, duas partes haberent, tertiam vero Epiſcopo præberent. Eccleſias in præfata terra ubi eis congruum videretur conſtitui conceſſimus. Quibus Eccleſiis decimam decimarum noſtrarum parochiarum Eccleſiarum earundem diſtincte in uſus Sacerdotis inibi Deo ſerviturі præbuimus. Parochiani vero nihilominus ſingularum Eccleſiarum ſuis Eccleſiis manſum unum in dotem ad prædictos uſus ſacerdotis ſe daturos confirmant. Nomina Virorum qui Nos ad hanc pactionem faciendam confirmandamque convenerant,hæc ſunt. Henricus ſacerdos, cui præfatas Eccleſias in vita ſua conceſſimus; cæterique Laici Helikinus, Arnoldus, Hiko,Fordolt,Referic; quibus jam ſæpe dictam Terram, ſecundum ſeculi leges & præfatam conventionem concedimus & ipſorum Hæredibus poſt ipſos. Hujus Conventionis adſtipulatio fiebat anno Dominicæ incarnatinnis M C VI. Indictione VI. regnante Domino Henrico IV. Rom. Imp. Aug. Ad cujus paginæ Decretum confirmandum adſtipulatione noſtra, noſtri impreſſione Sigilli hic annecti nobis complacuit. Si quis iſta contradixerit anathema ſit.

Hujus Paginæ confirmatio. Ego Wernherus Præpoſitus interfui & ſubſcripſi. Ego Marquardus Præpoſitus. Ego Hahoko Præpoſitus. Ego Hujo Præpoſitus. Ego Adalbero. Ego Thuto interfui & ſubſcripſi. Ego Gerungus Advocatus interfui & recognovi. Ego Hericus interfui. Ego Thidericus. Ego Willo interfui. Ego Erpo interfui & recognovi. Ego Adelbertus. Ego Gerwardus. Ego Erinbertus. Ego Reinwardus. Ego Ecelinus.

XII.

Ertz-Biſchoffs Adalberonis zu Bremen Vergleich mit der Hertzogin Gertrudis zu Sachſen und ihrem Sohne Henrico puero, mit was vor Bedingungen das am Ertz-Stifft gelegene ſo genannte Viehland angebauet werden ſolle/

de Anno 1142.

IN Nomine ſanctæ & Individuæ Trinitatis, Patris & Filii & Spiritus ſancti.

Adalbero Dei Gratia Hammaburgenſis Archiepiſcopus omnibus Chriſti fidelibus ſalutem in perpetuum, Quisquis ſapit rem ſuam ſic affectat agere, eoque confirmationis tenore concludere, ut non oportet ſe calumniam ſeu moleſtiam ſuper hac a quoque in antea ſuſtinere. Quapropter & teſtes idonei convenienter cauſis agendis intereſſe cenſentur & de geſtis Privilegia diligenter conſcribuntur, per quæ tam futuris quam præſentibus quæ ſunt acta perpetuo legenda firmiterque tenenda traduntur.Notum igitur ſit omnium turbæ fidelium tam nunc quam in perpetuum, qualiter & Nos & Domina Ducilla Gertrudis & Filius ejus Henricus puer Dux Saxonum una cum fideli noſtro Alberto Marchione illuſtri Principe, Paludem auſtralem, ſc. Villis iſtis Sandu/ Strobilinghuſen/ Ochtmunde/ Haßbergen/ conterminam æqua inter nos portione diviſimus, & ab omni tam nobilium quam miniſterialium ſeu ruricolarum appellatione liberam factam, habitatoribus excolendam dedimus, melius & utilius exiſtimantes colonos inibi locari, & ex eorum nobis labore fructum provenire, quam incultam & pene inutilem

utilem eam permanere. Erat autem hæc nobis cum illis conventio, ut quotquot ibi manſi habeantur, totidem nobis a poſſeſſoribus, eorum quolibet anno Denarii perſolvantur, quo prædium non ſuum ſed Eccleſiæ & noſtrum eſſe profiteantur, & decimam frugum & Porcellorum & Anſerum, avium & caprarum atque apum examinum, ſecundum uſum terræ noſtræ, dare non negligant, ſed & poledrum denario & vitulum dimidio redimant. Concedimus etiam ut ad honorem Dei Eccleſiam ſibi conſtruant conſtructæque prædium quo ſacerdos ibidem miſſas celebrando, baptizando, mortuos ſepeliendo, miniſtraturus ſe paſcat, conferant, & in Synodalibus quem eis providerimus rectorem habeant. In placitis vero ſecularibus eum quem ſibi præficimus audiant & defunctis Patribus tam filiæ quam filii eorum allodia pari diviſione ſuſcipiant. Tribus etiam annuatim diebus ad placita ſui advocati ex condicto veniant, & bannum pro quolibet ſuo commiſſo tantum quatuor ſolidis redimant. Si quis ad nos liber intraverit, & ſe ſicut eſt liberum profeſſus fuerit, libertate ſua ſi velit utatur, ſin autem niſi prius relictis bonis nequaquam alius quam Eccleſiæ proprius fieri permittatur, ſi vero alius ſe ſervum fecerit, prædio ſuo careat, & ad uſum Archiepiſcopi illud absque contradictione perveniat. Similiter qui venerit & ſe ſervum eſſe non negaverit, hæres ejus in ſuſcipiendo matrimonio illi ſuccedere poterit, qui ſi defuerit Dominus ejus à ſuſcipienda hæreditate ſua omnino excluſus ſit, ſed Archiepiſcopus illam accipit. Porro qui cum ſit ſervus ſe liberum eſſe jactaverit, & in hoc mendax probatus fuerit, ad Dominum ſuum cum ſupellectile propria,ſi repetitur, revertatur, & terra, quam habuit ad Archiepiſcopum ſine repenſatione pretii redigatur. Si quis ancillam alterius niſi eccleſiæ duxerit,hæreditas illius filiis ac filiabus ſuis non provenit, ſimiliter & fœmina quamvis libera ſi alicujus viro proprio niſi Eccleſiæ nupſerit, quia ſe quoque ſervituti obnoxiam fecit, viro ſuo adhæreat, & prædium Eccleſiæ relinquat, præterea ſi aliquis prædia ſua, ut ſæpe neceſſitatis cauſa fit, vendere velle contigerit, primum Archiepiſcopo, ſi ſicut alius comparare velit, exhibeat, quod ſi noluerit Archiepiſcopus, alii cuilibet emere licebit, attamen & quod is qui vendidit annuatim debitus fuit, & hunc ſolvere poſtmodum oportebit. Ne quis autem poſterorum ipſorum hanc conſtitutionem noſtram in toto vel in parte frangere vel deſtruere præſumat, paginam hanc conſcribi & ſigilli noſtri impreſſione inſigniri & teſtium nomina ſubſcribi juſſimus. Hæc ſunt Nomina teſtium: Adelbertus præpoſitus, Bonifac. Præpoſitus,Lutfredus præpoſitus Capellani. Olbertus Hartwicus peregrinus. Gertrudis Duciſſa & filius ejus Henricus Dux, Nobilis Egilmarus, Comes Gerbertus,Comes Thetmarus de Wimodia, Adolfus,Henricus, Thidericus, Luthardus, Everhardus, Gerlacus, Bernhardus Ludolphus miniſteriales, Luiderus Advocatus Theodoricus & Thiedericus, Hatbertus, Gerungus,Willo,Egelbertus,Albero,Hildewardus,Arnoldus,Udo,Wernô,Dudo, Chriſtianus, Gervardus. Anno incarnationis Domini Mill. Cent. XLII. Indictione V. Anno Domini Conradi Regis VI. Anno vero Domini Alberonis Venerabilis Hammenburgenſis Archiepiſcopi XX. Actum Breme III. nonas Septembris Amen, AMEN.

XIII.

Kayſers Friderici I. Confirmation, des von Henrico IV. dem Ertz-Biſchoffe zu Bremen gegebenen Privilegii,

de Anno 1158.

IN Nomine ſanctæ & individuæ Trinitatis.Fridericus favente Clementia divina Romanorum Imperator Aug. Imperialem Celſitudinem decet prædeceſſorum ſuorum pia facta non ſolum inviolabiliter conſervare, ſed etiam cenſuræ ſuæ auctoritate alacriter confirmare. Noverit igitur omnium Chriſti Imperiique noſtri fidelium tam præſens ætas, quam ſucceſſura poſteritas, qualiter nos anteceſſorum noſtrorum veſtigiis inhærentes & pietatem intimæ caritatis brachiis amplectentes, privilegium prædilectiſſimi proavi noſtri Heinrici IV. Imperatoris noſtræ Majeſtati oblatum debita cum reverentia ſuſcepimus, & quaſi divinæ auctoritatis Oraculum confirmare dignum duximus. Ejus itaque glorioſiſſima facta proſequentes, & honeſtæ petitioni dilectiſſimi noſtri Hartwici venerabilis Hammaburgenſis ſive Bremenſis Archiepiſcopi vota admittentes, eandem Eccleſiam in noſtram imperialem tuitionem ſuſcepimus, & omnia quæ Carolus HLudovicus ſive Ottones, nec non vivus proavus noſter Henricus IV. cuncti Prædeceſſores noſtri retro Principes præfatæ Eccleſiæ contulerunt, nos quoque gratuita pietate damus & confirmamus. Specialiter autem & nominatim curtem quæ vocatur Lieſtimunde in Comitatu quondam Marchionis Udonis & in pago Wimodi cum omnibus pertinentiis ſuis, hoc eſt, utriusque ſexus mancipiis, areis,ædificiis, agris, pratis, paſcuis, terris

terris cultis & incultis, aquis, aquarum decurſibus, molis, molendinis, piſcationibus, venationibus, exitibus & reditibus, quæſitis & inquirendis, monetis, theloneis, noſtrique banni diſtrictum, ſuper omnes ipſam terram inhabitantes. Contradimus jam dictæ Hammaburgenſi ſive Bremenſi Eccleſiæ foreſtum cum Banno regali per totum pagum Wimodi, cum inſulis Bremæ ſcilicet & Lechter; nec non paludes Linebruch, Aſpruch, Aldenbruch, Huchtingebruch, Bruſcinnbruch, Wigeribruch, limite diſcurrente uſque ad Etterna fluvium. Confirmamus etiam munificentia regia eidem Eccleſiæ libertatem, parochias ſcilicet decimas, terras cultas & incultas, Comitatus, mercatus, monetas, thelonea, cum omni utilitate quæ deſcribi vel quoquomodo inde provenire poterit: bona ſiquidem omnia quæ à Carolo Magno prædeceſſores noſtri Romanorum Imperatores, vel Francorum Reges uſque ad tempora noſtra prænominatæ Eccleſiæ conceſſerunt, nos habendum omni tempore & jure perpetuo poſſidendum per noſtri præcepti paginam ei concedimus, omni noſtra & ſucceſſorum noſtrorum cunctorumque mortalium inquietatione remota. Et ut hæc noſtra Imperialis traditio ſtabilis & inconvulſa permaneat, præſentem inde paginam conſcribi & ſigilli noſtri impreſſione inſigniri juſſimus, adhibitis teſtibus, quorum nomina hæc ſunt: Arnoldus Moguntinenſis Archiepiſcopus, Everhardus Bambergenſis Epiſcopus, Gebehardus Werzeburgenſis Epiſcopus, Albertus Aquenſis Præpoſitus, Gerhardus Magdeburgenſis Præpoſitus. Fridericus Dux Svevorum, Conradus Palatinus Comes de Reno, HLudevicus provincialis Comes. Ego Reynoldus Cancellarius vice Arnoldi Mogunt. Archiepiſcopi & Archicancellarii recognovi. Data Franckenvort XVII. Kal. April. Indictione VI. Anno Dominicæ Incarnationis M. C. LVIII regnante Domino Friderico Romanorum Imperatore Auguſto; Anno Regni ejus VI. Imperii vero III.

XIV.

Kayſers Friderici I. Ertz-Biſchoff Hardwico I. zu Bremen ertheiltes Privilegium, worinn Ihm die um Bremen herum gelegene moraſtige Oerter/ anbauen und nutzen zu laſſen/ vergönnet worden/

de Anno 1158.

IN Nomine ſanctæ & individuæ Trinitatis. Fridericus divina faventeClementiaRomanorum Imperat. Aug. Si liberalitatis noſtræ munere locis Deo dicatis quiddam conferimus beneficii, & neceſſitates eccleſiaſticas noſtro relevamus juvamine, id nobis & ad temporalem vitam tranſigendam, & ad æternam feliciter obtinendam, profuturum liquide credimus. Omnium igitur Chriſti Imperiique noſtri fidelium noverit induſtria, tam præſentium quam futurorum, qualiter nos utilitati Hammenburgenſis ſive Bremenſis Eccleſiæ omni diligentia providere cupientes, paludes juxta Bremam ſitas, videlicet Wegerebroch, Brinckerebroch, Huchtingerbroch, quæ prius absque cultura erant, inhabilitari & coli conceſſimus, infra hos terminos, à Wexe videlicet & Drexe inter Ochmundam & Wiſeram usque ad locum ubi confluunt & trans Ochmundam inter Brincken & Hasberge. Omnes itaque qui has paludes ex commiſſione dilectiſſimi noſtri Hartwici Hammaburgenſis ſive Bremenſis Archiepiſcopi inhabitaverunt, in tuitionem noſtram imperialem ſuſcipimus, & omnia jura quæ idem Archiepiſcopus, eis conſtituerit rata habebimus & omni tempore decernimus illis conſervanda. Quia vero idem Archiepiſcopus Bovonem venditorem ejusdem paludis, & habitatorum ipſius judicem, noſtro & cognati noſtri Heinrici Ducis conſenſu conſtituit, volumus & Imperiali edicto jubemus, ut quicunque à Bovone ſive a Vicario ejus poſſeſſionem in prædicta palude mercatus fuerit, nemo mortalium ipſum aut hæredes ipſius unquam injuriari præſumat. Ut autem deſignatæ paludis habitatoribus omnia jura ſua illibata permaneant, præſentem inde paginam conſcribi, & ſigilli noſtri impreſſione inſigniri juſſimus, adhibitis teſtibus, quorum nomina hæc ſunt: Arnoldus Moguntinenſis Archiepiſcopus, Everhardus Bambergenſis Epiſcopus, GeverhardusWerzeburgenſisEpiſcopus, Albertus Aquenſis præpoſitus, Gerhardus Magdeburgenſis præpoſitus, Fridericus Dux Svevorum, Chunradus Palatinus Comes de Rheno, Hludewicus provincialis Comes, Marquardus de Grumbach. Ego Reynoldus Cancellarius vice Arnoldi Moguntinenſis Archiepiſcopi & Archi-Cancellarii recognovi. Data Franckenevort XVII. Kalend. April. Indictione VI. Anno Dominicæ incarnationis M. C. LVIII. Regnante Domino Friderico Romanorum Imperatore Aug. Anno regni ejus VI. Imperii vero III.

XV.

Käyſers Friderici I. Confirmation des von Ottone I. dem Ertz-Biſchoffe Adaldago zu Bremen ertheilten, und von Ottone II. confirmirten Privilegii, de Anno 1158.

IN Nomine ſanctæ & individuæ Trinitatis FRIDERICUS divina favente Clementia Romanorum Imperator ſemper Auguſtus. Qui mundiali poteſtate præditi, quibuſcunque neceſſariis regentium ſuffragari feſtinant, divinam ſibi nihil refragari clementiam certiſſime ſciunt. Ideoque non dedignamur affectum ad nos confugientium perducere ad effectum clementer, quia ob hoc temporalis regni modificationem nobis pariter ſperamus & amplificationem æternalisque proventuram perpetuo perennitatem. Unde noverit omnium fidelium noſtrorum tam præſentium quam futurorum ſagacitas, quod Adaldagus ſanctæ Hammaburgenſis Eccleſiæ Venerabilis Archiepiſcopus adiit excellentiam ſerenitatis Imperatoris Ottonis ſemper Auguſti, ab ejus pietate expetivit talem libertatem & tuitionem monaſteriis in Ejus Epiſcopio conſiſtentibus, qualem cætera Archiepiſcoporum per noſtrum Regnum monaſteria noſcuntur habere. Quia vero juſta & rationabilis ejus petitio videbatur ob remedium & memoriam animæ piiſſimi genitoris ſui Ottonis Imperatoris Auguſti, eidem Eccleſiæ ſupradictæ conceſſit conceſſiones, quas conceſſerant anteriores Francorum Reges & Imperatores cæteris monaſteriis ad hanc Diœceſin pertinentibus, id eſt Ramesla, Brema, Byrſen, Buckin & aliis. Cyvena, Rarſtarth, Ripesholt, Wippendorph, ita ſcilicet, ut ſemper ſub Imperiali tuitione ſint, & quicquid modo habent, vel in futurum acquirere debent, & eis, eorumque Epiſcopo libere ſerviat, *omni judiciaria poteſtate remota*. Conſtat etiam eundem venerabilem Archiepiſcopum Adaldagum, flagitatibus ſuis obtinuiſſe a Rege Ottone, licentiam conſtruendi mercatum in loco Bremum nuncupato, bannum quoque & theloneum monetam, totumque quod inde regius *Reipublicæ Fiſcus obtinere poterit* Eccleſiæ ſuæ Rege donante contulit & retinuit. Quin etiam negotiatores ejusdem incolas loci, regiæ tuitionis patrocinio ita condonavit & commendavit, ut ex regiæ autoritatis edicto in omnibus tali patrocinentur tutela & potiantur jure quali cæterarum regalium inſtitores urbium *nemoque inibi aliquam ſibi vindicet poteſtatem*, niſi præfati Pontificatus Archiepiſcopus, & quem ipſe ad hoc de legaverit, non Dux, non Marchio, non Comes, *nulla ſecularis poteſtas* in ſupradictorum hominibus monaſteriorum, cujuſcunque conditionis vel officii ſint, *aliquam legem vel Bannum vel juſtitiam exerceat, niſi advocati ipſius Archiepiſcopi, quos ipſe velit & conſtituat*. Data eſt quoque Clericis ejuſdem Eccleſiæ libera poteſtas inter ſe ſive aliunde eligendi Epiſcopum, cum neceſſitas popoſcerit. Quæcunque igitur in præſenti chirographo ſeu a Rege Ottone, ſeu ab Imperatore Auguſto conceſſa ſunt & confirmata, & Nos Imperiali autoritate noſtra eidem Eccleſiæ eadem concedimus & confirmamus ut rata permaneant & ſub noſtri ſigilli impreſſione ſemper inconcuſſa conſiſtant. Ut etiam his omnibus impoſterum major fides adhibeatur, perſonas ad teſtificandum idoneas ſubſcribi juſſimus; quarum nomina hæc ſunt. Fridericus Colonienſis Archiepiſcopus: Gotfridus Trajectenſis Epiſcopus; F. Monaſterienſis Epiſcopus; Philippus Mersburgenſis Epiſcopus; Albertus Aquenſis Præpoſitus; Gerhardus Magdeburgenſis Præpoſitus, Tibaldus ſanctenſis Præpoſitus, Arnoldus præpoſitus de Colonia apud ſanctum Andream, Bruno Præpoſitus in Colonia apud ſanctum Georgium; Otto Bremenſis ſummus Præpoſitus, Hartwigus Hammaburgenſis Præpoſitus, Udo Ramaslenſis Præpoſitus. H. Notarius. H. Dux Saxoniæ, Chonradus Comes Palatinus de Rheno, HLudovicus Comes de Cleve, H. Comes de Cuke; Adolfus Comes de Monte; Symon Comes de Tekenebroch, Otto Comes de Ravensberge & frater ejus. H. Marquardus de Crombach. Ego Reynoldus Cancellarius vice Arnoldi Moguntini Archiepiſcopi & Archicancellarii recognovi. Data in Verda S. Swiberti X. Kal. Maji Indictione VI. Anno Dominicæ Incarnationis M. C LVIII. regnante Domino Friderico Romanorum Imperatore Auguſto. Anno regni ejus VI, Imperii vero III.

XVI.

Vergleich zwiſchen dem Ertz-Biſchoffe Gerhardo zu Bremen und Hertzog Henrico zu Sachſen, Pfaltzgrafen bey Rhein ꝛc. worinne dieſer jenem die Stadt Stade und was derſelben anhängig, abtritt, jener aber dieſem ſolches auff Lebens-Zeit zu nutzen vergönnet,

de Anno 1219.

NOtum ſit omnibus tam futuris quam præſentibus, quod diſcordia quæ diu duraverat inter Eccleſiam Bremenſem & Henricum Ducem Saxoniæ Comitem Palatinum Rheni ſic eſt compoſita inter Dominum Electum Bremenſem & ipſum. Palatinus Comes Hæreditatem, quam poſſedit jure proprietatis in Comitia Stadendi tam in Miniſterialibus quam prædiis & mancipiis & præpoſituram *Wildeshuſenſem* Eccleſiæ Bremenſi contulit in proprium in reſtaurum videlicet damnorum, quæ tempore diſcordiæ Eccleſiæ illata fuerunt, per ſe aut per homines ſuos, & ut ipſe & omnes ſui, qui in eadem diſcordia excommunicationem inciderant, ſint abſoluti, & inſuper ut dies anniverſarius Patris & fratris ſui Domini Imperatoris, & ſuus in Eccleſia Bremenſi & omnibus conventualibus Eccleſiis ipſius Diœceſis ſolenniter obſervetur in perpetuum. Hujus tam beneficii cauſa, Palatinus ceſſit ab omni jure, quod ſibi decebat in Telonio, Moneta & *advocatia Bremenſi* & in advocatia novæ terræ. Verum Dominus Epiſcopus reſpiciens liberalitatem ipſius conceſſit ei tempore vitæ ſuæ in feudo Patrimonium antedictum & ipſum Comitatum Stadenſem, Miniſteriales autem ipſius Palatini ejus juſſu juraverunt & fidelitatem fecerunt Eccleſiæ Bremenſi: & bona quæ hactenus a Palatino tenuerant jure miniſterialitatis in jure feudali ab ea receperunt. Hæc donatio Palatini facta eſt ſub Banno Regio in oppido Staden, & per ſententiam ibidem confirmata: Epiſcopus autem juramento confirmavit, quod ſuper eodem feudo tempore vitæ ſuæ Palatinum non inquietabit. Eandem ſecuritatem fecerunt Prælati Eccleſiæ, Capitulum, Miniſteriales & Cives Bremenſes, & tali modo, quod ſi Epiſcopus contra factum ſuum venire voluerit, & ea, quæ dicta ſunt, infringere, omnes jurati aſſiſtent Palatino contra Epiſcopum & ad Depoſitionem ejus, propter perjurii reatum, laborabunt. Si autem *Epiſcopum Gerhardum tempore vitæ Palatino decedere* contigerit, alter, qui ei ſucceſſerit idem jurabit & obſervabit, quod ſi infringere voluerit, fiet de ipſo ſicut de priori. Idem promiſit Selonenſis Epiſcopus Trajectenſis Epiſcopus, Comes de Tekelenborch, Herm. de Lippa, Lupoldus de Stenvorde. Sed hi quam diu vixerit Gerhardus Epiſcopus, ſtabunt promiſſo, poſt mortem ejus abſoluti erunt. Miniſteriales vero de Patrimonio Palatini Cives Stadenſes & tota terra juraverunt, quod poſt mortem Palatini Civitatem & Cometiam Epiſcopo præſtabunt, ſed vivente Palatino hæc omnia fideliter conſervabunt & hoc verſavice juraverunt Caſtellani de Falckenburg idem quod alii juraverunt Epiſcopo. Si autem Palatinus reſignare voluerit omnia feuda ſupradicta & eis cedere, tunc epiſcopus dabit ei ſex millia marcarum & Ducentas Marcas in Curiam ſuam. Talis autem erit ſolutio. Ab eo die, quo Palatinus pecuniam memoratam requiſierit ab Epiſcopo & Eccleſia, ſolventur ei mille marcæ infra 12. ſeptimanas & fiet ei ſufficiens cautio per obſides, fidejuſſores & pignora pro reliqua pecunia, ita ut infra 20. hebdomadas ſolventur ei duo millia marcarum & infra annum & 6. Ebdomadas 3. millia. Datis vero mille marcis & cautione completa de reſiduo reſignabit Palatinus Cometiam & Civitatem Stadenſem & terram Epiſcopo Bremenſi. Quid autem fiat hujus Pecuniæ ſolutio ſi requiſita fuerit, curaverunt Prælati Eccleſiæ, Capitulum, Miniſteriales & Cives Bremenſes. Donationem autem factam Palatinus coram Imperio recognoſcet & de ipſis bonis Eccleſiæ collatis & nunc vacantibus niſi forte duos aut tres manſos non alienabit. Sic etiam mutuum ſibi præſtabunt auxilium, Epiſcopus juvabit Palatinum uſque ad Albiam contra omnem hominem ad conſervandam Comitiam. Idem Palatinus juvabit Epiſcopum intra Epiſcopatum ſuum, contra omnes qui ſe illi oppoſuerint, extra Epiſcopatum vero uterque eorum aſſiſtet alteri excepto Imperio, coram quo donationem ſuam ratam facere promiſit. Idem Dominus Epiſcopus amicabiliter Comitem Albertum, ut caſtrum Horborch deſtruat, uſque ad quadrageſimam commonitum habebit, quod ſi noluerit eum per cenſuram Eccleſiaſticam compellet uſque in Paſcha, quod ſi uſque tunc ad deſtructionem Caſtri mutuum ſibi Palatinus & Epiſcopus ferent auxilium. Acta ſunt hæc apud Stadium Anno Dominicæ Incarnationis MCCXIX. d... Indict. 7. Teſtes autem hujus rei ſunt Epiſcopus Selonenſ. Adolphus Comes de Schowenborch, Bertholdus Comes de Werningerothe, Hermannus de Lippe, Bernhardus de Dorſtat, Bernhardus de Horſtmare, Hermannus Hode, Henricus de Heimbrocke, Conradus de Hamelſpringe, Amelungus de Lippe, *Gunzelinus Dapifer*, *Lotharius Pincerna*, Henricus Hize, Jordan Juvenis, Baldewin Advocatus & nepos ejus Baldewinus, Gerhardus de Dore & præter hos quam plures Miniſteriales & Cives Stadenſes.

XVII.

Käyſers Friderici II. allen Ertz- und Biſchöffen in Deutſchland ertheiltes Haupt-Privilegium, worinn enthalten, daß weder Bürgermeiſter, Rathsmann oder Bedienter, in keiner unter Ihrer Jurisdiction gelegenen Stadt/ ohne Ihren Conſens erwehlet werden ſolle/

de Anno 1231.

IN Nomine ſancte & individue Trinitatis. FRIDERICUS ſecundus divina favente clementia romanorum imperator ſemper Auguſtus. Jeruſalem & Siciliæ Rex. Cum romane monarchiam Dignitatis ipſo actore per quem reges regnant. & principes optinent Principatus. qui ſuper gentes & regna conſtituit ſedem noſtram. principaliter teneamus. & ſimus in poteſtatis plenitudine conſtituti. Imperatoriam condecet Majeſtatem. eos per quos cepit & in quibus conſiſtit noſtre glorie plenitudo. qui & vocati ſunt nobiſcum in partem. ſollicitudinis cauſa noſtra. ***** decus recipiant & decorem. non ſolum in ſuis antiquis juribus tueri. pariter ac fovere. immo quantum equitas ſinit & permittit racio. novis & honeſtis tam juris quam gratie muneribus decenter. ******** Sane cum ex neglectu juris pariter & defectu in partibus alemannie adeo miſſum redacte ſint quedam conſuetudine deteſtande. ut bonis ſpeciem preferentes iniquitatem quod. ******** quibus & principum Imperii. juri detrahitur & honori. & imperialis nichilominus per conſequens auctoritas enervatur. noſtre incumbit ſollicitudini precavendum. ne hujusmodi conſuetudines ******** ruptelas. in diuturniora tempora protrahantur. Volentes igitur. ut libertates. & dona quæ dilecti noſtri & Imperii Principes ex dono noſtri imperialis Culminis nunc poſſident. & ſicut pro ****** interpretatione gaudeant. & quieta omnimode ipſi Principes ea poſſideant libertate. hoc noſtra edictali ſanctione revocamus in irritum. & caſſamus. in omni Civitate vel Oppido ***** conſilia. magiſtros Civium ſeu rectores. vel alios quoslibet Officiales, qui ab univerſitate Civium. ſine Archiepiſcoporum vel Epiſcoporum beneplacito ſtatuuntur. quocunque pro diverſitate locorum nomine cenſeantur. ******** nichilominus & caſſamus cuilibet artificii confraternitates ſeu ſocietates, quocunque nomine vulgariter appellantur. Item hac noſtra edictali ſanctione placuit ſtatuendum. ut in omni civitate vel oppido ubi moneta jure cuditur. nec mercimonia. nec victualia aliquo argenti pondere vendantur vel emantur. preterquam illis denariis. qui cuilibet Civitati vel oppido ſunt communes. Sicut enim temporibus retroactis ordinacio civitatum. & bonorum omnium. quæ ab imperiali Celſitudine conferuntur. ad Archiepiſcopos & Epiſcopos pertinebat. ſic eandem ordinacionem ad ipſos & eorum officiales. ab eis ſpecialiter inſtitutos perpetuo volumus permanere. non obſtante abuſu aliquo. ſi quis in aliqua Civitate forte contrarius extitiſſet. quod de facto potius quam de Jure cenſemus. ut igitur talis omnino removeatur enormitas & abuſus. nec auctoritas aliquo velamine pallietur. omnia privilegia. litteras apertas & clauſas. quas vel noſtra pietas. vel predeceſſorum noſtrorum. archiepiſcoporum eciam & epiſcoporum ſuper ſocietatibus. communibus. ſeu conſiliis in prejudicium principum & Imperii. ſive private perſone dedit. ſive cuilibet. civitati. ab hac di in antea in irritum revocamus. ac frivola penitus & inania judicamus. Proteſtantes hanc noſtre conſtitutionis. ſive ſanctionis ſeriem. ex decreto principum. & ex noſtra certa ſcientia in forma judicii proceſſiſſe. Statuimus igitur & imperiali ſancimus edicto. quatinus nulla perſona alta vel humilis eccleſiaſtica vel ſecularis huic noſtre conſtitutioni vel ſanctioni ullo adveniente tempore aliquatinus contraire vel obviare preſumat. Quod qui preſumpſerit. preter indignationem noſtri Culminis. ſciat ſe L. Librarum auri puri. pena mulctandum. quas fiſco noſtro volumus applicari. Ad hujus autem conſtitutionis & ſanctionis noſtre memoriam. & robur perpetuo valiturum preſentem divalem paginam fieri. & bulla aurea typario noſtre ymaginis impreſſe juſſimus communiri. Hujus rei teſtes ſunt. B. patriarcha aquilegenſis. A madeburgenſis *** ravennas. & B. panormitanus archiepiſcopi. E. babinbergenſis. H. uvormacienſis. S. ratiſponenſis epiſcopus. imperialis aule cancellarius. Brycentenſis ** Oſeniburgenſis ** reginus ** Ymolenſis, mutinenſis. & favienſis epiſcopi. A. dux Saxonie. O. dux meravie. & B. dux Karynthie. comes. H. de Sortenborch. comes. H. de Naſſouve. comes. S. de Spanaim. H. frater ejus Comes L. de Hohenſtat. G. de Arneiſten. ſacri Imperii in Italia Legatus. Warnerius de bollandia. Gunzolinus Riccardus Camerarius. & alii quam plures. Ego

Syfridus Ratisponenſis Epiſcopus. Imperialis aule Cancellarius. vice domini. H. Colonienſis Archiepiſcopi in ytalia Archicancellarii recognovi. Acta ſunt hec Anno Dominice Incarnationis. M. CC. XXXI. menſe Januarii V. Indictionis. Imperante Domino noſtro Friderico Dei gratia invictiſſimo romanorum Imperatore ſemper Auguſto. jeruſalem & Sicilie rege. anno Imperii ejus XII. regni Jeruſalem VII. regni vero Sicilie. XXX* IIII. feliciter Amen. Datum ravenne. anno. menſe & indictione preſcriptis.

XIIX.

Käyſers Friderici II. Confirmation derer dem Ertz-Stifft Bremen ertheilter Privilegien/ de Anno 1231.

IN Nomine ſanctæ & Individuæ Triniratis: *Fridericus* ſecundus divina favente clementiâ Romanorum Imperator Auguſtus, Jeruſalem & Siciliæ Rex &c. In conſpectu culminis noſtri, tantò favorabilius preces principum admittuntur, quantò porrigitur coram nobis gratior ſupplicantis affectus: & digna eſt exauditione petitio quam præſentat. Hinc eſt, itaque quod præſenti ſcripto notum fieri volumus, modernis & poſteris univerſis &c. Quod cum dilectus Princeps noſter G. Venerabilis Bremenſis Archi-Epiſcopus, noſtræ Celſitudini ſupplicârit, ut omnia bona, quæ Prædeceſſores noſtri piæ recordationis Auguſti, de innata eorum liberalitate, prædeceſſoribus ſuis, & Brem. Eccleſiæ contulerunt, de noſtra dignaremur gratia confirmare: Nos attendentes grata & devota ſervitia, quæ dictus princeps nobis, Henrico Illuſtri Romanorum Regi cariſſimo filio noſtro & Imperio, ſemper exhibuit & exhibet inceſſanter & gratiora de cœtero poterit exhibere, ſupplicationibus ejus favorabiliter inclinati, de innata munificentia noſtra, eadem bona, ſicut à prædeceſſoribus noſtris Divis Auguſtis ſuis prædeceſſoribus & dictæ Bremenſi Eccleſiæ ſunt collata, prout in eorum privilegiis continetur, liberaliter confirmamus. Statuimus ergò & præſenti Divali pagina, in perpetuum valitura, diſtrictè ſancimus, quatenus amodo nulla perſona ſit alta vel humilis, Eccleſiaſtica vel ſecularis, quæ prædictum Archi Epiſcopum, Succeſſores ſuos, aut Bremenſem Eccleſiam, ſuper bonis præfatis, contra præſentem confirmationem noſtram, ullo unquam tempore perturbare ſeu inquietare præſumat. Quod qui præſumpſerit, præter indignationem culminis noſtri, centum librarum Auri, pro pœna componat, medietate fiſco noſtro, & reliqua medietate parti ſupradicti Archi-Epiſcopi & Eccleſiæ ſuæ ſolvenda, præſenti confirmatione noſtra nihilominus in ſuo robore duratura. Ad hujus autem confirmationis noſtræ memoriam & robur perpetuò valiturum, præſens privilegium fieri & Bulla aurea, typario noſtræ majeſtatis impreſſa juſſimus inſigniri. Hujus rei teſtes ſunt, J. Vener. Capuanus Archi Epiſcopus R. Melfienſis Eps. P. Ravellenſis Electus. Thomas de Aquino Comes Acerrarum. Riccardus Filianger Imperialis aulæ Mareſcalcus. Hinricus de Morra, Magnæ Imperialis Curiæ Magiſter Juſtitiarius, Riccus Imperialis Aulæ Camerarius, & alii plures &c.

Signum Dn. Friderici ſecundi Dei gratia Invictiſſimi Romanorum Imperatoris ſemper Auguſti Jeruſalem & Siciliæ Regis.

Acta ſunt hæc Anno Dominicæ incarnationis Milleſimo Ducenteſimo, Tricenteſimo primo, Menſe Julii, Quartæ indictionis, Imperante Domino noſtro Friderico Dei gratia, Invictiſſimo Romanorum Imperatore ſemper Auguſto, Jeruſalem & Siciliæ Rege, Anno Imperii ejus undecimo, Regni Jeruſalem Sexto, Regni verò Siciliæ Triceſimo Quarto feliciter, Amen. Dat. Melfiæ Anno, Menſe & Indictione præſcriptis.

XIX.

Kayſers Friderici II. Confirmation des zwiſchen Ertz-Biſchoff Gerhardo zu Bremen und Hertzog Henrico zu Sachſen, Pfaltzgrafen bey Rhein ꝛc. Anno 1219. gemachten Vergleichs, de Anno 1232.

IN nomine ſanctæ & individuæ Trinit. Fridericus II. Divina favente Clementia Romanorum Imperator, ſemper Auguſtus Hieruſalem & Siciliæ Rex. Imperialis Excellentiæ dignitas laudis ſuæ titulos tunc omnibus ampliat & extollit, cum ſuorum vota Principum liberali favore proſequitur & benigno, hinc eſt igitur, quod præſentis ſcripti ſerie notum fieri volumus univerſis Imperii fidelibus, tam præſentibus quam futuris, quod dilectus Princeps noſter Gerhardus venerabilis Bremenſis Archiepiſcopus Celſitudini noſtræ ſupplicavit, quatenus donationem

nem quam olim Henricus Palatinus Comes Rheni contulit Eccleſiæ Bremenſi ac ſuis Privilegiis confirmavit tam in prædiis quam in miniſterialibus de Patrimonio ſuo ſitis in Epiſcopatu Bremenſi vel alibi, confirmare ſibi de Munificentiæ noſtræ gratia dignaremur. Nos autem prædicti Archiepiſcopi dilecti Principis noſtri ſupplicationibus favorabiliter annuentes: attendentes quoque fidem & devotionem ſinceram ejuſdem Archiepiſcopi, nec non grata & accepta ſervitia, quæ nobis & Imperio ſemper exhibuit & exhibet inceſſanter, prædictam donationem factam memoratæ Eccleſiæ Bremenſi per jam dictum Henricum Comitem Palatinum tam in prædiis quam in miniſterialibus Patrimonii ſui, ſive in eodem Epiſcopatu Bremenſi vel ubicunque ſint, de innata liberalitatis noſtræ Clementia ſibi perpetuo confirmamus, ſtatuimus inſuper & præſentis Privilegii authoritate mandamus, quatenus nulla perſona ſublimis vel humilis eccleſiaſtica vel Mundana præfatum Archiepiſcopum dilectum Principem noſtrum contra præſentis Confirmationis noſtræ paginam moleſtare præſumat, quod qui præſumſerit, pœnam 20. librarum auri puri ſe compoſiturum agnoſcat, quarum medietatem curiæ noſtræ perſolvat & reliquum parti injuriam patienti. Ut autem hæc confirmatio rata permaneat & robur obineat perpetuæ firmitatis, præſens privilegium fieri fecimus & Bull. Aurea typario noſtræ Majeſtatis impreſſa juſſimus inſigniri; hujus rei teſtes ſunt: B. Patriarcha Aquilegienſis, A. Magdeburg. & Ravennas Archi-Epiſcopi, E. Babinbergenſis Epiſc. N. Reginus Epiſcop., G. Bryemenſis Epiſc. Dux Carinthiæ, Comes H. de Hartenberg. L. Landgravius de Luckimberch, Comes W. de Haltenach, Comes B. de Loretto, Comes Alduinus. Acta ſunt hæc Anno Dominicæ Incarnationis 1232. menſe Martio 5. Indict. Imperante Domino noſtro Friderico Dei gratia invictiſſimo Romanorum Imperatore ſemper Auguſto Hieruſalem & Siciliæ Rege, Anno Imperii ejus 12. Regni Hieruſ. 7. regni vero Sicil. 34. feliciter Amen. Datum Ravennæ anno & menſe & indictione præſcriptis.

XX.

Vertrag Ertz-Biſchoffs Hilleboldi zu Bremen/ mit der Stadt Bremen, de Anno 1259.

DO nach Gades Gebort wehren gegahn/ Duſend Tzwehundert/ in dem negen vnde vöfftigſten Jahre/ hefft Biſchop Hilleboldus mit den Rathmannen vnd Wiſeſten der Gemeinheit tho Bremen/ ſick vereiniget/ dat he vnd ſine Nachkömling/ ehre olden Gerechtichheit/ tho ewigen Dagen/ in der Stadt Bremen/ vnd vp des Könings fryen Straten van Bremen/ wente in de ſolten See/ ſonder jemandes edder der van Bremen Inſperr/ ſchöllen hebben vnd holden.

De Biſchop ſchall macht hebben in der Stadt Bremen vth den gemeenen Börgern/ vnd anders nargen/ einen Richte Vaget tho keſen vnd tho ſetten/ de Vaget ſchall dem Biſchop vnd dem Dohm-Capittel in der Stadt Bremen mit Eyden verwandt weſen/ vnd ſo lange he ein Vaget iß/ ſchall he neen Börger weſen/ vnde he ſchall van allen Beſchwerungen/ ſo de Börger vnd Rathmänne möten dohn/ vnd van den Rathmannen vnd der Stadt frye weſen vnd blyven/ ſo lange he ein Vaget iſt.

De Vaget ſchall hebben einen Frohnen/ vnd de Rathmänne einen Frohnen/ des Vage des Frohne ſchall dem Vagede mit Eeden verwandt weſen/ als de Vaget dem Biſchoppe vnde dem Dohm-Capittul/ vnd ſchölen des Biſchoppes ſyne Richte mede bedenen.

De Vaget ſchall alle Jahr dre Echteding hegen/ den erſten Mandach nach den hilligen Twölfften/ den erſten Mandach nach den hilligen Oſtern/ den erſten Mandach nach Michaelis. Diße Echteding ſchall de Vaget ſitten/ in Byweſen twen Rathmannen unde twen Frohnen/ vnd ſchall ſteden Käyſerl. Mayſt. tho ſynem Rechte/ vnd vnſern gnädigen Herrn tho ſynne Lehne/ vnd ſchall richten/ als ein Recht iſt/ vnde ſchall in vnſes Herren Gerichte verbeden/ alle vnluſt/ vnd nemand deß andern Wort tho holden/ denn idt geſchehe mit deß Vagedeß willen.

Ock ſchölen vp alle Echtedinge/ van wegen vnſes gnädigen Herrn/ ſyne Gerechtichheit/ dem Vagede van des Rathmannen Frohnen tho gefunden werden/ verlahren Guth/ herwede ſünder Schwertmagen/ höret vnſerm gnädigen Herrn vnd ſinem Vagede tho/ ſo wat ein Man Roperen edder Devch wert affgejaget/ dat ſchall men kündigen dem Vagede/ deme dat iſt/ yß he ein Börger/ man ſchall ydt ehme wedder geven/ ſo ydt wat koſtede/ de ydt wan vnd darümme dede/ dat ſchall man ehme gelden/ alſe ydt dem Vagede mögelick düncket/ were ydt ock alſo/ dat dar nemandt na afneme/ ſo ſchall de Vaget ydt holden ein Jahr vnd Dach/ kümbt middeler tydt ein Gaſt/ deme ydt affgeſtalen offt affgerovet iß/ vnde windt dat mit Rechte/ ſo ſchall de Vaget hebben den drüdden Deel/ vnde de Gaſt twe

Deele/ vnde de ydt wann/ syn lohn/ kümbt binnen Jahr dar nemant nah/ so schall ydt an des Könings Hochheit verfallen syn.

So wor meyne Gut steit vp des Königs fryen Straten/ vnd kumpt dar nemandt na/ deme dat Gut syn iß/ dat schall na rate des Vagedes by einen besetenen Man leggen/ vnde kumpt dar nemandt binnen Jahr vnd Dach/ de sick des Gudes thotüet/ als ein recht ist/ so schall ydt hebben des Königs Gewalt/men de ydt findet/schall hebben arbeydes Lohn.

Ock hören dem Vagede van jederm frömbden Kramer/ dat neen Börger iß/ vnde in der Stadt mit sinem Krame vthsteyt/ veer Schilling offte veer Loht Pepers/ hiervor schall eme de Vaget vor Peerde vnde Wagen frede maken.

Ock höret dem Vagede van allem hölten Kraamwercke/ von jedem hundert veer Stücke/ hiervor schall de Vaget deßgeliken/ wovor geschreven/ frede maken.

Ock höret dem Vaget vp St. Martens/ van jeweliken Kleenbecker 4. Wulffpenninge/ dar schall de Vaget/wovor ock frede maken.

So weme ein heerwehde austervet/ vnde im Jahr vnde Dach nicht gefordert vnde getagen wert/ dat höret dem Vagede hiervan kumbt dem Rathmanne ein Stöveken Wyns vnd ock nicht mehr.

So ein Herwede vth der Stadt getagen wert/ dar sick Schwertmagen tho tonen/darvan höret dem Rathmanne de drüdde Deel/vnde dem Vagede ein Stöveken Wyns.

Ock schall de Vaget berechtiget syn/ mit dem Rathmanne vp dem Saßenthome dre Koye mede tho weyden.

Ock höret dem Vagede van den Rathmannen/ alle halve Jahr/ twe vnd dörtig Schillinge.

Ock schall des Bischoppes negeste Lehnmann der Stadt Brehmen dem Vagede sinen Hoff-Deenst dohn/vnde den Tinß geven.

Ock höret dem Vagede van synem gnädigen Herrn alle Jahr sine Kledinge/ glyck sinen andern Denern.

Ock schall de Vaget van wegen des Königs Gerechticheit/ alle Jahr vp St. Martens-Dach/ by Sünnen schine den Königetinß entfangen/ vnde de den nicht vthgifft/by dem Sünnen schine/deme schall de Tinß dubbelt vpschlan/ so vacken de Klocke schleit/ de Hane kreyet/ de Wint weyet/ Sünne vnde Maen/ Ebbe vnde Floet vp vnde dael geyt.

Ock hefft de Bischop macht/vp des Königes frien Straten tho Bremen/ wente in de solten See/ dorch synen Richte Vaget tho hindern vnde tho töven.

Ock schall de Vaget van wegen sines gnädigen Heren de Macht hebben/ vnde nemand anders/buten Bremen/ binnen Bremen/vnde binnen Bohm/ tho hindern vnd tho töven/ dessen Kummer schall nemand loß geven/ den de Vaget/ mit des Klägers willen/ den Kummer mag de Vaget doen/ alse de Klage iß/ vnde den Bröke schall ahne jemandes Insperr de Vaget förderen.

Ock mach de Vaget van wegen synes gnädigen Heren Gerechticheit in der Stadt Bremen/ vp eines Börgers begehr ein Erve offte Wickbaldt tho schluten/ vnde dat schall nemand loß geven/ den de Vaget mit des Klägers willen.

De Vaget hefft macht vor vnses gnädigen Herrn Gerichte tho verbaden laten by 4. Schill. by 8. Schill. mit twen Tügen by Verlust der Saake/ darup hefft de Vaget eines Ordels tho fragen/ de dat Ordel wil schelden/ de schall dem Vagede geven ein Stöveken Wyns/ vnde dem Frohnen einen Schwaren/ dat mach he schelden an vnses gnädigsten Herrn Hoff/ offt an de Rathmanne.

So ock ein Börger edder Börgersche einen Rathmann edder mehr tho beklagen hedde/ vmme Schuldt edder Thosage/ den schall mann vor vnses gnädigsten Heren Gerichte/edder vor dem Rathmanne anklagen.

So welck Börger edder Börgersche/ vmme Schulde edder andere Sake tho spreken hefft/ dat schall he mann doen binnen Bremen/vor vnses Heren Gericht/ edder Rathmanne/ de de welck Man effte Fruwe dat buten der Stadt/ worde he des vertüget/ dat schal he dem Vagede vnde dem Rathmanne beteren mit vyf Marcken/ so vaken he des bröke.

So welck Mann edder Fruwe/ Pande edder Erve versettet weren/ de mach men nicht vorköpen/ se möten vnses gnädigen Heren Gerichte/ tho dre Dinge tydt Dages/ mit twen Tügen laten vpbeden/ so dat versettet Pandt den nicht wert ingelöset/ den mag de Vaget den Klägeren in dat Pandt rechtlicken wysen/ sinen Pandt-Schilling mit den Gerichts-Kosten daruth tho erhalen.

So ein Vthmann/ einem Börger oder Börgerschen schuldig wehre/ vnd he nicht betalen könndte/ ock nene Börgen setten konde/ vp des Klägers Begehr/ hefft de Vaget van wegen vnses gnädigen Heren siner Gerechticheit de Macht/ vnde nemandt anders/ den Kläger den Schuldener tho overantworden/ vnde mit vnses Heren Schlate tho verstricken/ den moht de Kläger waren/ alse he dartho antwerden will.

So jemand den Vaget tho besprekken hadde/ dat schall he dohn vor vnses gnädigen Heren Gerich-

Gerichte/ edder vor vnses Herrn Hoff vnde anders nergen/ de Vaget schall vpstahn/ vnde laten einen andern in de stede sitten gahn/ vp beyder Dele Klage vnde Wedderklage schall einem Manne dat Ordel befahlen werden. Welcker dat Ortel wil schelten/ so mag he schelden vor vnses gnädigen Heren Hoff/ vnde anders nergen/ deßgeliken mach de Vaget ock doen.

Ock mach de Vaget/ von wegen vnses gnädigen Heren Gerichte vp bekentlicke Schülde ein Ordel spreken.

So ein Mann an vnses Heren Gerichte de dem andern spreke tho nahe/ dat schal he dem Rechte beteren mit 4. Schill. vnde den tho nahe gespaken ys/ dat mag he achterfolgen vor vnses gnädigen Heren Gerichte/ edder ande Rathmänne/ deß mach de Vaget by dem Gerichte beschläen/ by veer Schillingen/by achte Schillingen/ by söstig Schillingen/ also schall darinn gahn/alse ein recht yß.

So einer edder mehr in dem Gerichte tho Tügen geropen worden/ de schölen dem Kläger helpen tügen/ nah deß se binnen veer Bencken begrepen sind/willen se dat nicht dohn/ so mögen se sick des Vagedes Wedde trösten/mit veer Schillingen.

So welck Mann edder Fruwe ein Erve offte Wickbolde willen verfolgen/ dat schall men doen mit twen Schwaren vor vnses gnädigen Heren Gerichte/ tho drey veertein Dagen/ tho Kistenpandes Rechte.

Darna tho veer Echtedinge/ vnde de Vaget schall vor dat Erve tho twen Tyden Echtedinge hegen/ ein tho Kistendenpandes Recht/ vnde ein tho Wickboldes Recht/ vnde schall dem Kläger in dat Erve inweldigen/ vnde den Besitter by synes sylvest halfe daruth.

Des Vagedes sine Ordel scholen mit twen schwaren Männen vor den Rathmännen getüget werden/ vnde de Rathmänne schölen de Ordel bestedigen/ vnde darup de Execution befehlen.

So jenig Minsche dem andern schaden dede an sinem Lyve/ dat he den Dodt darvon neme/ vnde de Deder wörde vorflüchtig/ den Doden schall men nicht thor Erden bestedigen/ men schall öhn bringen vor vnses gnädigen Heren Gerichte/de Vaget schal den Deder fredeloß leggen/ hiervan höret dem Vagede in der Stadt tein Schillinge/ buten der Stadt twintig Schilling.

So ock ein Mißdedder/ edder mehr dorch ere Mißedaht tho dem Dode verordelt worden/ de schal men bringen vor vnses gnädigen Heren Gerichte/ schal de Vaget van wegen vnses gnädigen Heren sine Gerechticheit eine Gödinge averhegen/vp der Mißededer ehre Bekentniße schal de Vaget/ van wegen Keyserlicker Majestät vnde wegen des Bischoppes ein Ordel fragen/ wat de Mißededers verdent hebben/ vor iedern Mißededer höret dem Vagete tein Schilling.

In allen dießen vorgeschreven Stücken/ schölen vnd willen de Rathmänne/ dem Bischop tho Bremen edder sinen Nahkömelingen/ nicht hindern effte affbrecken/ vnde sinem Richte Vaget darinne byplichtig vnde behülplick syn/ vnde na allem ehren Vermögen deß Bischops beste wethen.

XXI.

Vertrag zwischen Ertz-Bischoff Alberto zu Bremen, und der Stadt Bremen, unterschiedener Irrungen halber,

de Anno 1366.

WItlick sy all den ghenen de desen Bref leset/ ofte lesen höret; dat wy Albert van der Gnade Godes Ertze-Biscop der hillghen Kercken tho Bremen/ na rade und vulbort vnses leuen Veddern Hertoghen Wilhelms vnde Junckeren Lodewighes vnses Broderes/ Hertoghen tho Luneborgh. Vns ghanßlicken versöhnet vnde vruntlicken vorenet habbet/ vumme allerleye schele und twidracht de so wesen hefft/ bette an dessen Dach/ twischen Uns vnde vnse Helpere/ vppe eyne Zit/ vnde twischen de Raetmann vnde Borgere van Bremen/Greuen Corde vnd Junckeren Kerstene van Oldenborch/ Greven Kerstene van Delmenhorst/ vnde alle ere Helpere vppe de anderen Zit/ in deßer Wise. Tho dem ersten mahle schöle wy den Raetmannen vnde den Borgeren van Bremen wedder antworden ane Vortoch dat Schloth tho Stotle/ vnde ere Helffte des Schlotes tho Thedinghusen/ mit der Vogedeye/ mydt der halven Mölen/ mit alleme Rechte vnd mit aller Thobehör/ alse se Stotle vnde Tödinghusen hedden/ eer en Bremen affgewunnen wart. Ock schöle wy de Borgere van Bremen wedder inwehren/in all ere ghud/ dat sy Erue ghud/ Lehnghud edder Weddeschat/ dar wy offte Unse Helpere se vthe wehret hebbet/vnde schölet se dar frichelyken ane besitten laten/ also se vore beseten/ vnbeworen. Vort mehr schöle wy den Raetmannen/ weder antworden/ vnde wedder antworden laten/ alle de breue de wy offte de Vnse/ edder Vnse Helpere/ en vnd eren Borgeren afgedehgedinghet/ afghedrunghen/afftenomen hebbet/van den Daghe dat wy en Bremen affwunnen/se syn twevolt ed-

der envolt/ se spreken worup se spreken / se luden wo se luden / de schöle wy en altomale wedder antworden/ ane Vertoch. Ock schöle wy en geuen vnse oppenen besehgelden Breff/ were dat na desseme Daghe anders yenich Breff voredracht wurde/ de deme Rahde offte den Borgheren van Bremen affgedehgedinget offte nohmen were/ na der dyht offte in der tydt / dat em Bremen affgewunnen ward / de schall dot unde machtloß wesen/ ok schölet de Raetmanne vnde Borghere van Bremen/ van vns vnde van den vnsen / vnde van vnsen Helperen / lehdich vnde loß wesen/ all der Ede/Lofftes vnde Breue/de en in dessem Orloghe affgedrunghen offte affgedehdinget syn; Ock schölet alle Vanghenen/ de noch in den Stocken sittet/ ledich und loß wesen in twe Zyt/ vnde wad den Borgheren bynnen Bremen hemelyken affgeschattet iß / in dessen Orloghe / vnde noch nicht vthgekommen iß / des schölet Se ledich vnde loß wesen. Vortmer schole wy de Raetmann / Borghere vnde Stadt van Bremen lathen/ by alle eren olden Rechte/ Vryheit/Breue/Wonheyt vnd Zeden/ dar se by wesen hebbet by Vnser Vorvaren tyden / vnde schölet en alle vnse Breue vmme beseghelen/ myd vnsem groten Seghele / de wy en vor bezeghelt hebbet/ eer wy tho Ertzebiscope wyhet wurden/ Ock hebbe wy bedeghedinget in deßer Söne / vnsen Domprouest Heynryke vnde Herrn Aluerike den Cluuer Domherrn / offt se darinne wesen willet. Willet ze auer nicht/ so en schöle wy offte de Vnse/ en vnde eren Helperen/ mit nichte tho helpe werden/ gestlick offte wertlick. Vortmer hebbe Wy vnd vnse Helpere/offte hebbet de Borgere van Bremen / vnde ere Helpere / den Landtfrede yerghen ane broken / dat schall guyt wesen/ mer we na desseme Daghe den Landtvrede meer breckt/ deme schall men volghen na deß Land vredes Rechte. Vortmer schall Greue Curdt van Oldenborch/ vrychlyken besitten sine Lyfftucht/ in deme guhde tho Middelst Hamelwürden/ dat ehme bedehgedhinget ward / do wy vns Söneden mit Herrn Mauritio vnsem Domdekene / wann auer Greue Curd doet iß/ so schall dat Ghud vnseme Stichte dehger loß wesen. Ock schall Greue Kersten van Delmenhorst vnd syne Eruen / frichligken besitten vnde bruken/ des Ghudes in deme Lechterlande / alse he dat beseten hefft/ eer Vnser tydt / also langhe wend eme dat ghud affgelöset werde / na lude siner Breue. Vortmer so en schall desse yegenwardige Breeff tho nenerlye schaden offte hinner kommen / den Breuen / de de Greuen van der Hoyen / van Oldenborch / van Delmenhorst/ van Brockhusen/ vnde de Raetmann van Bremen vnder sick besehgelt hebben. All dessen vorschreuene Stucke hebbe Wy vorschreuene Bischop Albert/ louet an truwen/den vorbenompden Raetmannen vnde Borgherren van Bremen / Greuen Curde / Jungkherren / Kerstene van Oldenborch / Greuen Kerstene van Delmenhorst/ vnd alle eren Helperen/ de in deßeme Ohrloghe begrepen sind/truwelyken tho holdende/ vast vnd vnverbroken/vnd tho ener openbahren betüchnüße/ so iß Vnse grote Inghezeghell/ mpt Vnsem Willen vnde Wittschup / hanghen tho desem Breue. Vnde Wy Hertoghe/ Willhelm/ Junghere Lodewich / Herthogen tho Luneborch vorghenompt / Herr Hinrich Prouest tho Lune/Her Segheband van dem Berghe/Her Hynrich van Idsendorpe / Her Statius van Manichhusen/ Her Otte van Lyne Riddere/ Liborius van Bremen/ vnde Thiderich van Hederen/ Knapen/ tho einer groteren betüchenüße all deßer vorschrevenen stucke / dat de allduß gehandelet vnd ghedehghedinget sind / so hebbe wy ock vnse Inghesehghele hangen tho dessem Breue. De so gehuen vnde degedinget iß/ na Gades Bord/ drutteyn hundert Jar / in deme seß vnde sestighesten Jahre/ in dem hilghen auende Sunte Coßme vnde Damiani/ der hilgen Mertelere.

XXII.

Ertz-Bischoffs Alberti zu Bremen Renunciation gegen die Stadt Bremen/
de Anno 1366.

WY Albert van der Gnade Godes, Ertze-Bischop der hilghen Kercken tho Bremen; Bekennet unde betüghet openbahre in deßem Breue / dat; Wy dem Rate vnde den Menen Borgheren tho Bremen/ wedder antword hebbet / alle de Breue vnde Handvesthinge / de wy vnde de vnse/ vnde vnse Helpere en affgedeghedinget hedden; Do wy enen Bremen affgewunnen hadden. Were auer/ deß wy nicht en hoppen/ dat onders yenigherleye Breff na desser tyd vorebracht wurde/ den wy offte de vnse vnd vnse Helpere/ en offte eren Borgherren / in der tyd offte na ter tyd/ do wy Bremen en affgewunnen hetten/ affghedeghedinget offte nomen hedden; den en schölet en nimber mehr / tho nynerleye schaden offte hinder komen/ vnde schall se yo dar nicht mehde manen. Wurden se ock dar mede manet/so schöle Wy enen deß jo behulpen wesen/ na all vnser macht. Tho einer openbahren betughinge so iß vnse grotte Ingesegell/ myt vnser witschup vnde Vulbord / gehanghen an dessen Breff / de so geuen ist na Godes Bord/ dusend Jahr drehundert Jahr vnde in deme seß vnde sestegheften Jare / in deme hilghen Avende Sunte Coßme vnde Damiani der hilghen Mertelere.

XXIII.

Ertz-Bischoffs Alberti zu Bremen Renunciation, wegen einer an die Stadt Bremen gehabten Schuld-Forderung,
de Anno 1366.

WY van der Gnade Godes, Albert Ertzebischop der hilghen Kercken tho Bremen/ Bekennet vnde betughet openbahre in dessen Breue/ dat wy na rade vnde na willen vnser edelen Maghe vnde Vrunde/ hebbet deghere quyd vry vnde loß gelaten/ de Borghermestere / den gantzen Radt vnde Rademanne Olt vnd Nye/ de Mestere der Ammette/vnde de gantzen Meenheyt der Stadt tho Bremen/ van twingtigh dusend Bremer Marcken/ de wy van anwisinghe sunderlikere Lude / myd macht en affgedwunghen vnde affgedrunghen hedden / Vnde de se in eren Breue löuet vnde schworen hedden tho beredende/ Vns vnd Vnsen Nahkömmelinghen/ Herrn Lyppolde vnde Herren Hanße van Breden/ Ziuerde van Zaldre/ Ziuerde Bucke/vnsen Vogheden vnde Ammetluden / vnde tho vnser vnd tho erer truwen Hand deme Domproueste/ deme Dekene vnde deme Capittele tho Bremen; Dar wy se van vnser weghene van vnser Nakömelinghe / van vnser Voghede vnde Ammetlude/ vnde van vnser vnde erer thovenghere weghene/ van vnser Voghede vnde Ammetlude / vnde van vnser vnde erer thovenghere weghene / de hyr vorenscreuen Stadt/ deghere quyd/ fry vnde loß van ghelaten hebbet/ vnde loß latet in deßen Breue/ vnde hebbet en vorlaten/ eede/ lofftes vnde Breve/ de Se darvoir gheuen vnde daen hebbet. Also dat wy/ vnse Nakomelinghe / vnse Voghede ande Ammetlude/ vnde vnse vnde ere thovenghere vorgenoempt/ offte nyn mann / van vnser offte erer weghene/ de vorschreuenen Borgermeistere/den gantzen Raedt vnde Raedtmanne Olt vnde Nye/ noch de Mestere van den Ammetten/noch de Meynheit tho Bremen/ noch de Borgere de by namen vnde by thonamen in dem Breue schreuen staedt/ de vppe de twyntig dusend bezeghelt was / umbermehr vmme de vorschreuenen twintigh dusend Marck / manen nah beclaghen offte beschuldigen schölen edder möghen/ thosamende offte gedeyhlet. Were ock dat de Breff de vppe de twintigk dusend Marck gehuen was/ deß wy nu nicht hebben en könet / vnde de vns nu ane vnse Wytschup vnde wedder vnser Willen entfehret is/number meer vore queme offte voredracht wurde/ by liue offte by Dode/ de schall jo deghere machtloß quyt/dot/vnde loß wesen vnde schall den vorschreuenen Borgermesteren/ deme Rahde vnd Raedmannen, denn Mesteren der Ammete/ der Meenheyt tho Bremen vnde den Borgheren die in deme Breue schreuen staed / in Nynerleye Stucken/ ofte nerghene an/tho schaden offte tho hindere kommen / men he schall jo deghere machtloß/ tho brocken/ vnde dot wesen. Tho einer openbaren bethughenüße/ So iß Vnse grote Ingesegel van vnseme bete/wytschup vnde willen/ hanghen tho dessem Breue/ dar yegenwordigt hebbet gewesen vnde mede dehgedinget/ de Crachtighen Lude/Prouest Hinrick van Lune/ Her Seghebandt van dem Berge/ Her Hinrick van Itzendorpe Riddern / vnde Diederick van Hederen Knape/ na Godes Bord drutteinhundert in deme seße vnde sesighesten Jahre des achteden Daghes sunte Michaelis.

XXIV.

Vertrag zwischen Ertz-Bischoff Alberto zu Bremen/ und der Stadt Bremen/
de Anno 1366.

WY Albert van der Gnade Godes, Ertze-Bischop der hilligen Kercken tho Bremen/ Bekennen vnde betüghen openbahr an dessen Breue/ dat wy vns ghelikend thebbet / myd deme Rade vnde der Stad van Bremen allduß/ dat de Deken vnde dat Capittel der hillighen Kercken tho Bremen/ schall vnde schölen antworden deme Rade vnde der Stad tho Bremen/dat halve Schlot tho Stotle / also alse se vore hedden myd alleme Rechte / were offte Se deß nicht en deden/ So schölen wy en dat Schlot tho Stotle helpen wedder winnen/ myd aller vnser Macht. Vnde wat se darvor vorteereden edder vorkostheden/ offte yenigerleye schaden welckerleye wyse se en nehmen/ dat schölen se Reekenen vppe des Capittels helffte vnde schölen dat Schlot tho Stotle so langhe holden / bet se dat Gelt hebben van erer helffte/vnde ock dat geldt van des Capittels

tels helffte/ vnde deß schölen Wy Albert van der Gnade Godes/ Ertzebischop der hilligheu Kercken tho Bremen en einen openen Breff gheuen dar Se an bewahret sin. Dit tho holdene/ deß hebbe wy Vnse grote Inghezegell gehangen an dessem Breff. Datum Winsen anno Domini M. CCC. LX. sexto, in Galli & Lulli.

XXV.

Ertz-Bischoff Ottens Schuld-Verschreibung gegen die Stadt Bremen/ de Anno 1404.

WY Otto van Gnaden Godes vnd des Stoles tho Rome Ertze-Bischup der hilighen Kercken tho Bremen/ bekennet vnde betüghet openbahr in deßem Breve/ vor alle den ghennen/ de ene seed edder höret lesen/ dat Wy zyndt schuldich rechter Schuldt/ den vorsichtigen wysen Luden, Burgermeisteren vnde Radmannen der Stadt tho Bremen/ dusendt Bremer Marck/ alse dar von der Weßle genghe vnde geve sind/ die Wy en schullet vnde wyllet betalen binnen Bremen/ mit rehden Penninghen/ tho Sünte Martens Daghe/ de nu negeste tokommende iß/ na giffte desses Breves/ ane yenigherley hinder odder vertoch. Were aver dat Wy deß nicht en deden/ dat queme tho wo dat tho queme/ so schulle Wy Otto Ertz-Bischupp tho Bremen/ Sakewolde vorschreven/ vnde Wy Dyderick van Oumunde/ Cordt Stedingh/ Frederick van Tzarenhusen/ Dyderick Amendorp/ Helmbert van Tzestervlethe/ Dyderick van Stinstede/ Meinerdt van Wecholdte/ Johann de Saße/ Lüder van der Hude/ vnd Hinrick van der Lyd/ Knapen und willt binnen den achte Dagen Sunte Mertens vorschreven Samentlyken angemahnet/ tho Bremen kommen, in de Stadt/ vnde betalen de vorschreven dusendt Bremer Marck/ den Borgermeisteren vnd dem Rade tho Bremen, mit reden Penninghen/ alse dar von der Weßle genghe vnd geve sind/ tho ören nüghe. Doch hebbet se Vns desse Gnade dahn, dat Wy darvorn möghen tho Bremen inne ligghen dre Mand, vnd nicht lengherr; binnen der tydt schulle Wy vnd willet en yo de vorschreven dusendt Bremer Marck betalen/ alse vorschreven iß/ sunder yenigherleye lenger vortoch edder hinder. Ock en schülle Wy noch en wyllet tho den tyden/ jemende jenigherley Inglegher holden edder inne ligghen/ Wy en hebben den Borgermeisteren vnde Rade tho Bremen/ de vorschreven dusend Bremer Marck/ degher vnde alle betalet/ den lesten Penningh mit dem ersten. Alle desse vorschrevene Stucke vnde Articule/ vnde der en yewelich/ love Wy Otto Ertzebischupp tho Bremen Sakewolde/ Dyderick van Oumunde/ Cordt Stedingh Frederick van Tzarnhusen/ Dyderick van Oumunde/ Cordt Stedingh/ Frederick van Tzarnhusen/ Dyderick Amendorp Helmbert van Tzestervlethe/ Dyderick van Stinstede/ Meinerdt van Wecholde/ Johann de Saße/ Luder van der Hude/ vnde Hinrick van der Lyd/ Borghen alle vorenömpt/ mit samender Handt an guden truwen/ vnde schweret vnde hebbet gelovet vnde geschworen in dessen Breve mit vprichteden Fingern/ stauedes edes tho den Hillighen/ den Borghermeistern vnde deme Rade tho Bremen/ stede/ vast vnde vnverbrocken tho holden/ ane yenigherleye weddersprake/ hulperede/ nye funde/ vnde arghe list. Vnde hebben deß tho tüghe Vnse Ingesehghele witlicken vnde mit willen hanghen lathen tho dessen Breve. Datum Anno Domini M. CCCC. quarto, feria quarta post Dominicam quâ cantatur Oculi.

XXVI.

Vertrag zwischen Ertz-Bischoff Christoph zu Bremen, und der Stadt Bremen/ de Anno 1533.

NAchdem sich etliche Irrung und Gebrechen zwischen Uns Christoffer von GOttes Gnaden/ Ertz-Bischoffen zu Bremen/ Administratorn des Stiffts Verden/ Hertzogen zu Braunschweig und Lüneburg ꝛc. und etlichen unsern Verwandten an einem/ und den Ehrsamen unsern lieben getrewen Burgermeistern/ Raht und Gemeinen unser Statt Bremen andern theils erhalten/ darumb Wir Sie viel und mannigfaltig beiprochen/ auch etliche Tage und Handelunge darinne vorgenommen/ und Wir zu Hinlegung derselbigen der Güte nie vorgewesen; Derhalben verschiener Jahr auch in kurtz etliche Tage/ als nemblich zur Burgk durch unser würdig Thumb-Capittul/ und den Eltisten unsers Bremischen Stiffts Gliedmaßen darinne gehalten und gehandelt/ dieweil Wir niemands lieber dann Sie hierinnen leiden möchten/ auch auff dieselben Wir solche Gebrechen in der Güte hinzulegen/ gantz mächtiglich gestellet/ und derselbigen Endtscheidt und Ausweisung haben wollen annehmen/ welches dermassen aber die gedachten von Bremen ihres Theils nicht haben fortstellen wollen/ Sondern sich auf das hochlöbl. Kayserliche Cammer-Gericht im Heil. Reich/ zu rechtlicher Erkändtniß/ erbotten/ auch darneben andere Weg der Güte vorgeschlagen/ darinnen Wir eine Zeitlang Bedenckens gehabt/ und nun Dienstags nach Matthæi Apostoli jüngst verschienen zu Baßdahl auf einem Landtag/ den Wir mit gemeinen Unsern Gliedmaßen gehalten/ daselbst wir auff Ihr unterthäniges Bitten Ihnen zu Ehren und gnädigen Willen, als der gnädige Landes-Fürst, der nicht anders dann in allen billichen Wegen Gnad, Fried und Einigkeit, mit ihren Untersassen suchen, gespühret und gefunden werden will/ und der ihnen zu Gnaden/ auch deren Schaden und Nachtheil zuvor kommen/ mit allem guten geneygt/ nachgegeben haben; Jedoch Unser und Unsers Bremischen Stiffts/ alte löbliche hergebrachte Freyheit/ Recht und Gerechtigkeit hiemit unverfänglich seyn sollen/ alle solche Unsere Zuspruch/ Irrung und Gebrechen zwischen Uns/ und gedachter Unser Stadt Bremen/ an das Kayserliche Cammer-Gericht zu rechtlicher Erkänndtnüß haben gestellet und kommen lassen/ welches von den Verordneten Unserer Stadt Bremen/ mit grosser unterthäniger Danckſagung willigklich angenommen; Doch ob mitler Zeit des Rechten genandte Unsere Unterthanen unser Statt Bremen/ sich zu billichen Wegen/ dem Rechten gemäß/ in gütlicher Handlung mit uns zu vertragen kommen möchten/ unbegeben.

Den Articul die niedergelegten Ceremonien belangendt/ derenthalben wir nichts zu begeben gewust/ sondern die wieder aufgerichtet werden solten/ aber auch auf unterthänigst fleißig Bitten vnser gemeinen Gliedmassen/ Käyserlicher Mayst. Chur-Fürsten und gemeiner des Reichs Stände Abschiedt nach hingestellet/ biß zu künfftigen General-Concilio, oder einträchtiger Ordnung Teutscher Nation durch GOttes Schickung/ oder sonst gütliche Unterhandlung hiemit unbegeben/ auch hierüber weiter nit wollen gewilliget haben/ mit besonderer Protestation und Bedingung/ was vielgemelte Unsere Unterthanen unser Stadt Bremen deshalben gegen Bäpstliche Heyligkeit/ Römischer Käyserl. Mayst. oder sonst des heiligen Reichs Obrigkeiten möchten übergangen haben/ daß sie sich darvor schicken und also erzeigen/ daß wir unser Land und Leuthe unvernachtheilet/ unbeschweret bleiben mögen.

Und sollen also nun hinführo berührter Sachen halber/ hierüber genandte Unsere Unterthanen von Bremen keiner Ungnad, oder einiges thätlichen Vornehmens von uns oder den unsern vermuthen, sondern aller Gnaden und gnädigen Förderung, und zu Recht Verthädigung/ als ihren gnädigen Landes-Fürsten, und wir hinwiederum von denselben von Bremen aller Unterthänigkeit und Gehorsamb, unser Bestes zu thun und Arges zu wenden, wie getrewen Unterthanen gegen uns als ihren Landes-Fürsten, eignet und gebühret, respectivè vermuthen und gewärtig seyn/ auch sich alle That, gegen uns und den Unserigen, enthalten wollen und sollen.

Wäre es auch/ daß zu künfftigen Zeiten einige andere Zwiesten zwischen uns beyderseithen wieder auffsteigen würden/ (das der Allmächtige gnädig verhüten wolle) sollen alsdann sothane Gebrechen auff zweyen von ieglicher Seithen zu freundlicher Besichtigung und Verhör gestalt werden/ dieselbigen Gebrechen in der Güte/ so viel müglich/ beyzulegen und zu entscheiden.

Wo aber die Güte entstünde/ so soll dann ohne Mittel solches auff die Gliedmaßen gewiesen werden/ die sich nach Gelegenheit/ wo sie dieselben Gebrechen von sich selbst nicht entscheiden könten/ bey einer unverdächtigen und unpartheyischen Universität Doctorn/ oder anderer Rechtserfahrnen mögen belehren/ und in einer benandten Zeit auffs längste in dreyen Monaten den nechsten darüber Recht sprechen und erkennen/ welches Wir also/ wie vermeldet/ vor Uns stete fest/ unverbrochen Fürstlich und wol/ und Wir Bürgermeister/ Rathmänne und gantze Gemeine der Stadt Bremen/ bey unsern wahren Trewen/ Ehren und Glauben/ unterthänigen Pflichten/ also unverbrochentlichen nachzusetzen/ angenommen/ verwilliget und zu halten verpflichtet haben. Zu Uhrkundt dieser Wissenschafft haben Wir obgenandter Fürst Unser Innsiegel an diesen Brieff/ der zweyfach gleiches lautens auffgerichtet/ und einen bey Uns behalten/ den andern vielgemeldten Unsern Unterthanen von Bremen vorreichen lassen, und Wir Burgermeister und Rathmänne zu Bremen, der Stadt Insiegel vor Uns und gemeine Stadt/ neben hochgedachtes unsers gnädigen Herrn hengen lassen.

Und dieweil wir Dechant und Capitul der Kercken/ Prælaten/ Ritterschafft und Stätten Bremischen Stiffts/ solches/ wie obstehet/ also mit Unsern Rath und Wissen geschehen; So haben Wir iezigedachte Dechant und Capittul von des Capittuls/ und wir Warner von der Hude uñ Allverich Clüver von der Ritterschafft/ und wir Clauß von der Decken und Burgermeister Peter Radeleues von der Städte Stade und Buxdehude wegen/ Unser gewöhnliche

Siegel hierunter zu hochgedachten unsers gnädigen Herrn und der Stadt Bremen Siegel hengen lassen. Geschehen zu Baßthal Dienstags nach Matthæi Apostoli. Anno Domini tausend fünffhundert drey und dreyßigsten Jahr.

XXVII.

Kayſers Caroli V. Confirmation aller und jeder Privilegien des Ertz-Stiffts Bremen / dem Ertz-Biſchoff Chriſtophoro zu Bremen und Adminiſtratoren des Stiffts Vehrden gegeben, de Anno 1556.

WIr Carl der fünffte von GOttes Gnaden/ Römiſcher Kayſer/ zu allen Zeiten Mehrer des Reichs ꝛc. Bekennen vor Uns und unſere Nachkommen am Reiche offentlich mit dieſem Brieffe/ und thun kund allermänniglich/ wiewohl wir aus Römiſcher Kayſerl. Höhe und Würdigkeit/ darein uns der Allmechtig GOtt nach ſeinem göttlichen Willen geſetzet hat/ auch angeborner Güte und Mildigkeit allezeit geneigt ſeyn/ allen und jeden unſern und des Reichs Unterthanen und Vorwanten Gnade und Fürderunge einzutheilen und zu erzeigen/ ſo wird doch unſer Kayſerliches Gemüthe billig mehr begierlicher zu denen die Uns/ als die fürnehmſten Glieder des heiligen Reichs/ deſſelben Bürden und Beſchwerungen mit tragen helffen/ und ſich ſunſt gegen uns und dem H. Reiche jederzeit vor andern/ in getrewer williger Gehorſamb und Dienſtbahrkeit halten und beweiſen/ wann uns nun der Ehrwürdig Chriſtoff Ertzbiſchoff zu Bremen/ Adminiſtrator des Stiffts Vehrden unſer Fürſt/ Rath und lieber andächtiger/ unterthäniglich angeruffen und gebeten/ daß wir Ihme alle und jede ſeine und gemelte ſeines Ertz-Stiffts Bremen/ Freyheiten/ Privilegien/ Brief/ Handveſten/ Recht/ Gerechtigkeiten/ Guet/ alt Herkommen und Gewohnheiten/ ſo ſeinen Vorfahren/ ihme und gemeltem ſeinem Ertz-Stiffte von weyland unſern Vorfahren am Reich Römiſchen Kayſern und Königen löblicher Gedächtniß/ je von einem auff den andern/ auch uns ſelbſt mültiglich mitgetheilet und gegeben worden/ zu confirmiren/ zu beſtätten und zu vorneweren/ gnädiglich geruheten/ des haben wir angeſehen/ ſolch gedachtes unſers Fürſtens und Raths des Ertz-Biſchoffs zu Bremen/ demüthig ziemblich Bitt/ auch die vielfältigen getrewen willigen und nützlichen Dienſte/ die er uns und dem heiligen Reiche/ in unſern und deſſelben ſchweren obliegenden Sachen offt willigſlich und unverdroſſentlich gethan hat/ noch täglich thut/ und hinführo wohl thun mag und ſoll. Und darum mit wohlbedachtem Muthe/ gutem Rath und rechtem Wiſſen/ gemelten unſerm Rath dem Ertzbiſchoffen zu Bremen/ alle und jede Freyheiten/ Privilegien/ Brieff/ Handveſt/ Recht/ Gerechtigkeit/ Guet/ alt Herkommen/ Gewohnheiten/ ſo ſeinen Vorfahren Ihme und berührten Ertz-Stifft Bremen von gedachten unſern Vorfahren am Reiche Römiſchen Kayſern und Königen/ je von einem auf den andern auch uns ſelbſt miltiglich mitgetheilet und gegeben worden/ und Er und ſeine Vorfahren löblich herbracht haben/ als Römiſcher Kayſer in allen und jeglichen ihren Puncten/ Worten/ Clauſulen/ Articuln/ Inhaltungen/ Meynungen und Begreiffungen zu gleicher Weiſe als ob die alle und jede beſonder in dieſem unſern Kayſerlichen Brieffe begriffen und angezogen weren (die Wir auch hiermit begreiffen und für gnugſam ausgedrücket haben wollen) gnädialich confirmirt/ beſtett/ und vernewert/ confirmiren/ beſtätten und vernewern Ihme die auch alſo hiermit von Römiſcher/ Kayſerlicher Macht/ Vollkommenheit wiſſentlich in Krafft diß Brieffs/ daß wir von Rechts oder Gewohnheit wegen darane zu confirmiren/ zu beſtetten und zu vernewern haben/ und meinen/ ſetzen und wollen von jetztgemelter unſer Kayſerl. Macht/ Vollkommenheiten/ das berührte Freyheiten/ Privilegien/ Brieffe/ Handveſten/ Recht/ Gerechtigkeit/ Gut/ alt Herkommen und Gewohnheiten/ wie obſtehet/ kräfftig und mächtig ſeyn und bleiben/ und gedachter unſer Fürſt und Rath/ der Ertz-Biſchoff/ ſeine Nachkommen und Ertz-Stifft Bremen/ ſich deſſelben nach allem ihren Einhalt geruhiglich frewen/ gebrauchen und genieſſen ſollen und mögen/ von allermänniglich unvorhindert/ Ob aber biß anher wieder vielberührte Freyheiten/ Privilegien/ Brieff/ Handveſten/ Recht/ Gerechtigkeiten/ gut alt Herkomen und Gewonheiten/ von jemands/ was Würden/ Standes oder Weſens der oder die ſeyn/ gethan oder gehandelt/ oder auch an unſerm Kayſerlichen Hofe oder Cammer-Gericht im heiligen Reiche darwider ichtes erlanget oder ausganen wäre/ oder in künfftig Zeit aus Vergeſſenheit/ eigener Bewegniß/ oder jemands ungeſtüm anhalten/ noch erlanget und ausgehen würde/ in was Schein/ Geſtalt oder Wege das immer geſchehen möchte/ ſo ſoll daſſelbe alles und jedes mit allen ſeinen Anhangen krafftlos/ nichtig/ unbindig/ von unwürden todt und abe ſeyn/ Immaßen wir auch aus vielgemelter unſerer Kayſerlichen Macht/

Macht/ Vollkommenheit und rechtem Wiſſen/ ſolches jetzt alsdann/ und dann als jetzt hiermit abthun/ krafftloß/ nichtig und von Unwürden erkennen/ erklären/ auffheben und caſſiren/ in Krafft und Macht diß Briefes/ doch uns und dem H. Reich an unſern und ſonſt männiglich an ſeinen Rechten und Gerechtigkeiten unvergriffen und unſchädlich/ und gebieten darauff allen und ieden Churfürſten/ Fürſten/ Geiſtlichen und weltlichen Prælaten/ Graven/ Freyen/ Herrn/ Rittern/ Knechten/ Hauptleuthen/ Landvögten/ Vitzthumben/ Voigten/ Pflegern/ Verweſern/ Ambtleuten/ Schultheißen/ Burgermeiſtern/ Richtern/ Räthen/ Bürgern/ Gemeinden/ und ſonſt allen andern unſern und des Reichs Unterthanen und Getrewen/ in was Würden/ Standes oder Weſens die ſeyn/ ernſtlich und veſtiglich mit dieſem Brieff und wollen/ daß ſie obgedachten unſern Fürſten und Rath Chriſtoffern Ertz-Biſchoffen zu Bremen/ ſeine Nachkommen am Ertz-Stifft Bremen/ an vielberührten ihren Privilegien/ Freyheiten/ Brieffen/ Handveſten/ Rechten/ Gerechtigkeiten/ gutem alten Herkommen und Gewohnheiten/ auch dieſer unſer Kayſerlichen Confirmation, Bekräfftigung/ Beſtättigung und Erneuerung nicht hindern noch irren/ ſondern ſie derſelben alles Ihres Einhalts geruhiglich gebrauchen/ genieſſen und gäntzlich darbey bleiben laſſen/ und hierwider nicht thun/ noch des jemanden andern zu thun geſtatten/ in keine Weiſe/ als lieb einem jeden ſey/ unſer und des Reichs ſchwere Ungnade und Straffe/ und darzu eine Pön/ nemlich funffzig Marck lötiges Goldes zu vermeiden/ die ein jeder/ ſo offt er freventlich hierwider thäte/ uns halb in unſer und des Reichs Cammer/ und den andern halben Theil offt gedachtem unſerm Fürſten und Rath/ dem Ertzbiſchoffen/ ſeinen Nachkommen und Ertz-Stifft Bremen unnachläßlich zu bezahlen verfallen ſeyn ſolle/ Mit Urkunde diß Brieffs beſiegelt mit unſerm Kayſerlichen anhangenden Inſiegel/ Geben zu Brüſſel in Brabänd am eilfften Tag des Monats Aprilis, Nach Chriſti unſers lieben HErrn Geburth/ funffzehenhundert und im ſechs und funffzigſten/ unſers Kayſerthums im ſechs und dreyßigſten Jahre.

CAROLUS.

V. A. Peramont. mppria.

Vt. Seld.

Ad Mandatum Cæſareæ & Catholicæ Majeſt. proprium.

Haller.

XXIIX.

Kayſers Maximiliani II. Patent an die Unterthanen des Ertz-Stiffts Bremen/ daß Sie Henricum, Poſtulirten Adminiſtratorem daſiges Ertz-Stiffts, vor Ihren rechten Herrn erkennen ſollen, de Anno 1574.

WIr Maximilian der Ander von GOttes Gnaden/ Erwöhlter Römiſcher Kayſer/ zu allen Zeiten Mehrer des Reichs/ in Germanien/ zu Hungarn/ Böheimb/ Dalmatien/ Croatien und Sclavonien König/ Ertz-Hertzog zu Oeſterreich/ Hertzog zu Burgund/ Steyer/ Kärndten/ Crain und Würtenberg/ Graffe zu Tyrol ꝛc. Entbieten den Edlen/ Ehrſamen/ Gelahrten unſern lieben andächtigen und des Reichs getreuen N. N. des Stiffts Bremen und des Landes zu Wurſtfrießland/ ſampt andern berührtes Ertz-Stiffts angehörigen Landſtänden/ Städten/ Rechten/ Lehen-Leuten/ Beambten/ Befelchhabern/ Unterthanen/ und Verwandten/ Geiſtlichen und Weltlichen/ was Würden/ Stands oder Weſens die ſeyn/ unſer Gnad und alles gutes/ und damit zu wiſſen/ Demnach Wir hiebevor dem Ehrwürdigen und Hochgebohrnen Heinrichen/ Poſtulirten zum Ertz-Biſchoff zu Bremen/ Hertzogen zu Lawenburg/ unſerm Oheimb/ Fürſten und lieben Andächtigen/ alle und jede S. L. und A. und des Ertz-Stiffts Bremen Fürſtl. Würden/ Ehr/ Regalien/ Lehen/ Weltligkeit und Gericht/ mit allen ihren Ein- und Zugehörungen/ ſampt des Landes zu Wurſtfrießland ſondern Lehen und Gerechtigkeiten/ von uns und den H. Reich Urlaubs weiſe auff etliche beſtimmte Jahre innen zu haben/ gnädiglich gegönnet/ welche nunmehr faſt zu Ende lauffen/ und aber ſich jetzige ſo gar geſchwinde und gefährliche Weltlauff/ ſonderlich aber an den Seewarten und Gräntzen des H. R. Reichs/ da das Ertz-Stifft Bremen und deſſelben incorporirte mehrentheils gelegen/ dermaßen ſorglich bezeigen/ daß zum höchſten von nöthen dieſer Orthen ein beſtändig Haupt und Obrigkeit zu haben/ damit berührter Stifft und ihr ſampt und ſonderlich bey alten löblichen Herkommen/ auch gutem Frieden und Ruhe erhalten/ des heiligen Reichs Satzungen und Ord-

nungen gehandhabt / und aller unrechtmäßiger Gewalt und beſorgende Gefahr von derſelben abgewendet werden; So haben Wir hierumb aus ermelten erheblichen Urſachen / und daß uns gedachtes unſers Oheims und Fürſtens des Poſtulirten L. ſondere getrewe fleißige Sorgfältigkeit und Dexterität / deren ſich S. L. und A. die Zeit ihrer Indults-weiſe vertrauter Adminiſtration in Handhabung Gerichts und Rechts / auch Pflantzung Chriſtlicher Zucht und Policey / und alles friedliebenden Weſens bezeiget / und nochmahls zu bezeigen erbötig / S. L. und A. die Zeit ihrer Lehen und Regalien Empfängniß noch ferner / und biß S. L. und A. Ihre Confirmation von dem Stuhl zu Rom erlangt / prorogirt und erſtrecket / und danebens bemeldten Ertz Stiffts und deſſen Zu- und Angehörige Land und Leute inne zu haben / und darinnen alle Adminiſtration, Obrigkeit und Jurisdiction von unſer und des Heiligen Reichs wegen zu exerciren / zu gebrauchen / nützen und nieſſen / vergönnet und befohlen / allermaſſen / als ob S. L. und A. damit von uns würcklich belehnet / und aller und jeder dero Gnaden / Freyheiten / Privilegien / Rechten / Gerechtigkeiten und Handtveſten / Confirmation erlangt hätte / Euch darauff ſamt und ſonders von Röm. Kayſerl. Macht hiermit ernſtlich befehlend / und bey Vermeidung unſerer ſchweren Ungnade und Straffe gebiethende / daß Ihr obgedachten unſern Oheimb / Fürſten und Andächtigen / den Poſtulirten zu Bremen / für Ewren rechten Herrn und regierenden Landes-Fürſten annehmet / erkennet / ehret und haltet. S. L. und A. die gebührende Huldigung und Pflicht unverzüglich / ohne einige Einrede und Fürwendung leiſtet / derſelben Geboten und Verboten gehorſamb und gewärtig / auch S. L. und A. in allen fürfallenden Obliegen und Beſchwerten räthlich / hülfflich / fürderlich und beſtändig ſeyet / und euch hierunter allermaßen erzeiget / als getrewen Unterthanen ſich gegen ihren rechten Herrn und Landes-Fürſten zu erzeigen und zu verhalten gebühret / und wol anſtehet / euch auch demſelben keinesweges wiederſetzet oder anders thut / noch auch euch hieran die noch nicht erlangte Confirmation, oder ichtwas anders irren / und hindern laſſen / daran thut ihr die Schuldigkeit und unſern ernſtlichen Befelch und Willen / Geben in unſer Stadt Wien den vierzehenden Januarii, Anno im vier und ſiebenzigſten / unſerer Reiche des Römiſchen im zwölfften / des Hungariſchen im eilfften / und des Böhemiſchen im fünff und zwantzigſten.

V. Joh. Bap. Weber / D.
Ad Mandatum Sac. Cæſ.
Majeſtatis proprium.
An. Erſtenberger.

XXIX.

Käyſers Rudolphi II. Confirmation und Prorogation des dem Poſtulirten Adminiſtratori des Ertz-Stiffts Bremen Henrico ertheilten Lehens-Indults / de Anno 1577.

WIr Rudolph der Ander, von GOttes Gnaden / Erwehlter Römiſcher Kayſer / zu allen Zeiten Mehrer des Reichs / in Germanien / zu Hungarn / Böheimb / Dalmatien / Croatien und Schlavonien ꝛc. König / Ertz Hertzog zu Oeſterreich / Hertzog zu Burgund / zu Braband / zu Steyer / zu Kärndten / zu Crain / zu Lützenburg / zu Würtenberg / Ober- und Nieder-Schleſien / Fürſt zu Schwaben / Marggraff des Heil. Römiſchen Reichs / zu Burgau / zu Mähren / Ober- und Nieder Laußnitz / gefürſteter Graf zu Habſpurg / zu Tyrol / zu Pfirdt / zu Kyburg und zu Görtz / Landgraff im Elſaß / Herr auf der Windiſchen Marck / zu Portenaw und zu Salins ꝛc. Bekennen offentlich mit dieſem Brieff / und thun kund allermänniglich / als weyland der Durchleuchtigſt Fürſt / Herr Maximilian der Ander Römiſcher Kayſer / Unſer geliebter Herr und Vater / löblichſter und Chriſtlicher Gedächtniß / dem Ehrwürdigen und Hochgebohrnen Heinrichen / Poſtulirten Ertzbiſchoffen zu Bremen / Adminiſtratorn des Stiffts Oßnabrück / Hertzogen zu Lawenburg / unſerm lieben Oheimb / Fürſten und Andächtigen / alle S. L. und A. und derſelben Ertz-Stifft Bremen Fürſtlichen Würden / Ehre / Regalien / Lehen / Weltligkeit und Gericht / mit allen ihren Ein- und Zugehörungen / ſambt des Landes zu Wurſt-Frießland ſonderbahren Lehn und Gerechtigkeiten ſo von Uns und dem Heil. Reich zu Lehen rühren / darzu auch alle und jegliche Gnade und Freyheit / Recht / Handveſten / Brieffe / Privilegien / wie die ſeinen Vorfordern Ertzbiſchoffen zu Bremen / von weyland unſern löblichen Vorfahren am Reich / Römiſchen Kayſern und Königen zu Lehen verliehen / confirmirt und

und beſtätiget worden / und S. L. und A. von Ihrer Majeſt. und Lieb / als die Zeit regierenden Römiſchen Kayſer / zu Lehen zu erſuchen und zu empfahen gebühret / auff etzliche Jahr lang gnädiglich geurlaubet / Mit dem Anfang / daß ſich ſeine L. und A. darzwiſchen bewerben ſolte / dero Confirmation von der Päbſtlichen Heil. zu erlangen / und aber S. L. und A. hernacher Ihrer Majeſt. und Lieb berichtet / was maßen gleichwol S. L. und A. ſich bey voriger und jetziger Päbſtlicher Heil. alles euſerſten Fleißes / und nit mit geringen Unkoſten berührter Confirmation halber bemühet / und nachmals darum tägliches anhielte / aber dieſelbige biß dahin aus allerhand Verhinderungen über ihr ziembliches erbitten nit erlangen mögen und daneben die Zeit berührter Indulten faſt zu Ende gelauffen / darneben Ihr. Maj. und Lieb auch zu Gemüthe geführet / wie der Ertz-Stifft Bremen mit deſſelbigen zugehörigen Herrſchafften und Landen / am äuſerſten Orth und gefährlicher Spitz Teutſcher Nation gelegen / und an viel ausländiſche Potentaten an Seewart gräntzet / daraus bemeldte incorporirte Landſchafft / als Wurſtfrieſen / Kedingen / Hadelen und andere angelegene Oerter täglich allerhand gefährliche Einfälle / Raub und Plünderung zu befahren. Wie denn derſelben Enden an der Weſt-See als da die Freybeuter und Seeräuber / nebenſt auch andern Vergarderungen und Rottirungen des Kriegs-Volcks jetzig Zeit gantz gemein / und männiglich der Ein- und Ablauff bey Tag und Nachte faſt frey uñ offen were / ſich allbereit mehrmahlen zugetragen / alſo daß dieſer Orten nichts nothwendigers dann ein beſtändig Haupt und Obrigkeit zu haben / damit beydes in geiſtlichen und weltlichen Sachen gute Ordnung / Regiment und Policey angeſtellet / die Juſtitia gleichmäßig adminiſtriret / auch allenthalben bey den Land-Ständen und Unterthanen gebührliche Pflicht und Gehorſamb erlangen und erhalten / und neben demſelben allen / zu Beſchützung gemeines Vaterlandes / des H. Reichs Friedens-Conſtitutionen / ſampt der Executions-Ordnung gehandhabet / die gemeinen Reichs- und Creyß-Hülffen richtig eingebracht und erlegt / und letzlich dem H. Reich die gebührliche Schuldigkeit jederzeit richtig und ohne Auffzug geleiſtet werden möchte / welches alles S. L. und A. bey dergleichen Zerrüttungen und Ungewißheit des Regiments ohne eines Röm. Kayſers ſonder Zuthun und Verſehunge zu erlangen und zu leiſten unmüglich / und darauf erhalten / daß Ihro Majeſt. und L. aus ſolchen und andern bewegenden ſtattlichen Urſachen S. L. und A. gegeben Indult auf ferner Zeit und ſo lange prorogirt und erſtrecket / biß S. L. und Andacht / berührtlich Päbſtliche Confirmation und Kayſerliche vollkommliche Belehnung erlanget / und richtig gemacht / alles mehrern und fernern Inhalts hochgedachtes unſers lieben Herrn und Vaters ſeligen mitgetheilten Indults und Conceſſion. Dieweil dann dieſelbige Ihre Majeſt. und L. Verſehung durch dero tödtlichen Abgang numehr gefallen / und derwegen uns gedachter Poſtulirter zu Bremen demüthiglich angeruffen und gebeten / Sintemahl nichts deſto minder alle oberzehlte Ungelegenheiten und Urſachen darumb S. L. und A. ſolch Indult und Conceſſion hievor nothwendig geſucht / nochmals bevor weren / daß wir S. L. und A. dieſelbige als jetzo regierender Röm. Käyſer gnädiglich zubeſtetten und zu vernewen geruheten / des haben Wir angeſehen / ſolch S. L. und A. gehorſamblich bitten / auch die vielfältige erſprießliche Dienſte / ſo unſern Vorfahren am H. Reich / aus berührtem Ertz-Stifft Bremen offtermahls bezeiget worden / und obgedachter unſer lieber Oheimb und Fürſt / der Poſtulirt daſelbſt / uns und dem Reich fürters zu thun und zu bezeigen / ſich anerbietig machte / auch wol thun mag und ſolle / darnebenſt auch betrachtet / S. L. und A. ſondere getrewe fleißige Sorgfältigkeit / deren ſie ſich in gleichmäßiger Adminiſtration der Juſtitien und Pflantzungen Chriſtlicher und Ehrbahrer Zucht und Policey / auch alles friedliebenden Weſens die Zeit ihrer Indults-Weiſe anbefohlenen Regierunge erwieſen / und deſſelben bey vielen anſehnlichen Chur- und Fürſten dero Nachbahrſchafft nicht allein gut Bezeugniß hat / ſondern uns auch dahero ſonderlich gerühmet / und commendiret worden / zudem / daß ſo wohl des H. Reichs als berührtes Ertz-Stiffts hohe Nothdurfft erfordern will / ſolch anſehnlich Fürſtenthumb / und vielen Gefährlichkeiten unterworffene Oerter / bey dieſen ſo geſchwinden ſorglichen Zeiten / ohne gewiſſes beſtändiges Haupt und Obrigkeit nicht zulaſſen; So haben Wir derwegen umb angedeuter einkommener Commendation, auch anderer erzehlter bewegender Urſachen willen / fürnemblich aber / damit bemeldter Ertz-Stifft Bremen / als ein fürnehmes Mitglied des H. Reichs / ſampt deſſelben incorporirten Landen bey ſeinen alten Würden und Weſen erhalten / darinnen gebührliche Juſtiz adminiſtriret / und von demſelben allerhand beſorgende Gefahr und Nachtheil abgewendet / gedachter Ertzbiſchoffen zu Bremen obangeregter weyland unſers geliebten Herrn und Vaters ſeligen gnädigſte Conceſſion und Indult, als regierender Römiſcher Kayſer / gnädiglich confirmirt / beſtättet und vernewert / und als gleicher Geſtalt die Zeit zu Empfahung S. L. und A. und derſelben Stiffts Regalien / Lehen / Weltligkeiten /

keiten / auch Confirmirung aller und jeglicher Gnaden/Freyheiten/ Privilegien/ Rechten und Gerechtigkeiten/ ferner und so lange gnädiglich prorogirt und erstrecket / biß S. L. und A. die Confirmation (darumb sie biß dahero bey Sr. Päbstl. Heiligkeit anhalten und nochmahls alles Fleißes anhalten soll) erlangt und richtig gemacht / thun das auch / confirmiren/ernewern und prorogiren dieselbige von Römischer Kayserl. Macht hiermit wissentlich in Krafft diß Brieffes/und wollen/ daß gemeldter Ertzbischoff Heinrich zu Bremen / berührt Regalien / Lehen und Weltligkeit / sampt obberürtes Landes zu Würstfrießland sonderbahren Lehen und Gerechtigkeiten/ nun hinführo von uns und dem H. Reiche / Urlaubs-weise innhaben und allermassen administriren / regieren/ auch nützen/niessen und gebrauchen soll und mag / als ob S. L. und A. dieselben von uns und dem H. Reiche würcklich verliehen und confirmirt weren / von allermänniglich unverhindert/ doch soll S. L. und A. von denselben Regalien/ Lehen und Weltligkeit/ auch Confirmation obstehender Privilegien und Freyheiten/ uns und dem H. Reiche jederzeit getrew/gehorsam und gewärtig seyn/ sich auch daneben nochmahls bey der Päbstlichen Heil. in gebührliche Richtigkeit zu bringen/und nach Erlangung derselben/ alle berührte Stück/von uns und dem H. Reich/zu Lehen zu erkennen / zu suchen und zu empfahen / schuldig und verbunden seyn / alles wie sich gebürt / Und gebieten darauf allen und jeden berührtes Ertz-Stiffts Bremen / auch angeregtes Landes zu Wurstfrieß-

Rudolph.

land/Ständen/Gliedern/Räthen/ Ambts-und Lehen-Leuten/auch andern Befelchhabern/Unterthanen / Hindersaßen und Verwandten/ Geistlichen und Weltlichen / was Würden/ Stands oder Wesens die seyndt / ernstlich mit diesem Brieff/und wollen/ daß sie offtgenandten Ertzbischoff Heinrich zu Bremen/für ihren rechten Herrn und regierenden Landes-Fürsten erkennen/ehren/halten und annehmen/ S. L. und A. die gebührende Huldigung und Pflicht (wo das anderst nicht bereit geschehen) unweigerlich und unverzüglich leisten derselben Geboten und Verboten gehorsamb und gewärtig/ ihn in allen Obliegen und Beschwerden/ räthlich/ hülfflich/ förderlich und beständig seyn/und sich hierunter allermassen erzeigen/ als getrewen Unterthanen gegen ihren rechten Herrn und Landes-Fürsten zu erzeigen und zu verhalten gebührt und wohl anstehet/ sich auch demselben keinesweges widersetzen / noch anders thun / auch hieran die noch nicht erlangte Confirmation sich mit nichten hindern lassen/ als lieb ihnen sey unsere und des Reichs schwere Ungnade und Straffe zu vermeiden/das meynen wir ernstlich/ Mit Urkund diß Briefs besiegelt mit unsern Kayserl. anhangenden Insiegel/der geben ist auf unsern Königlichem Schloß zu Prage den sechs und zwantzigsten Tag des Monats Februarii, nach Christi unsers lieben HErrn und Seligmachers Geburt/ funffzehen hundert und im sieben und siebentzigsten/ Unserer Reiche/ des Römischen im andern/des Hungarischen im fünfften/ und des Böhemischen auch im andern Jahre.

V. Joh. Bap. Weber.
Ad mandatum Sacræ Cæsar.
Majestatis proprium.
An. Erstenberger.

XXX.

Kayſers Rudolphi II. Lehens-Indult, Johanni Friderico poſtulirten Adminiſtratori des Ertz-Stiffts Bremen und Hertzogen zu Hollſtein ertheilet, de Anno 1598.

WIr Rudolph der Ander, von GOttes Gnaden / Erwöhlter Römischer Keyser/ zu allen Zeiten Mehrer des Reichs / zu Germanien/ zu Hungarn/Böheimb/Dalmatien/Croatien und Schlavonien ꝛc. König/ Ertz-Hertzog zu Oesterreich/ Hertzog zu Burgund/ Steyer/ Kärndten/Crain und Würtenberg ꝛc. Grafe zu Tyrol ꝛc. Bekennen öffentlich mit diesem Brieff/ und thun kund allermänniglich / Als uns der Hochgebohrne Johann Friedrich / Hertzog zu Hollstein/ unser lieber Oheim und Fürst/unterthänig zu erkennen geben / was massen S. Libd. den zwen und zweintzigsten Octobris, Jahres der wenigern Zahl sechs und neuntzig/ im Closter Hertzfelde zum Ertzbischoffe des Stiffts Bremen (jedoch uff Päbstlicher Heiligkeit Confirmation) durch jetzige Bremische Domb-Capitularen einhellig nominiret / erwöhlt und pronunciret seye / daß S. L. auch die Wahl acceptirt / und zu Erhaltung des Stiffts ruhigen Regierung allbereit das Gubernement angetreten habe/ aber weil S. L. nach der Zeit mit vorberürter Päbstlicher Confirmation nicht gefast/ und es doch an vorhabenden S. L. Fleiße nicht man-

mangele/ und dann insonderheits des Ertzstiffts Bremen Nothdurfft erfodert/daß es einen Land-Herrn und Oberhaupt habe / Sintemahl derselbe Ertz-Stifft an der Spitze des Reichs teutscher Nation, eben am gefährlichsten Orthe/ da itzund wegen der benachbahrten Kriege zu Wasser und Lande die grösste Gefahr fürhanden/ gelegen/ und dabey mehrberührtem Ertz-Stifft in Mangel eines Landes-Fürsten die Administration der Justiz, desgleichen Einbringung der Reichs- und Crayß-Anlagen allenthalben stecke/ und derwegen unsere Kayserlich Hülffe demüthiglich anger uffen und gebeten / des haben Wir angesehen solch S. L. zimbliche Bitten/ auch die angenehme ersprießliche und gehorsame Dienste/ so Uns und fürgehenden Römischen Kayserm S. L. Vorfahren offtmahls bezeigt / und S. Hertzog Johann Friedrichs L. zu thun und zu erzeigen sich erbietig macht / auch wol thun mag und solle/ und darum damit mehr besagter Ertz-Stifft Bremen / sampt dessen incorporirten Landen / bey seinen alten Würden und Wesen erhalten / darinnen gebührliche Justiz administriret/ und von demselben allerhand besorgende Gefahr abgewendet werde / aus andern mehr Uhrsachen/ uns darzu bewegend/ vielgedachten Hertzog Johann Friedrich zu Hollstein/ als erwehlten zu Ertzbischoffen zu Bremen/ alle und jede des Ertz-Stiffts Bremen Fürstl. Würden/ Ehr/ Regalien/ Lehen/ Weltligkeit/ Recht und weltliche Gericht/mit allen ihren Ein-und Zugehörungen / sampt des Landes zu Würstfrießland/ sonderbahren Lehen und Gerechtigkeiten/ so von uns und dem H. Reiche zu Lehen rühren/ auch alle und jegliche Gnade / Freyheit/ Recht/ Handvesten/Brieff und Privilegien/wie die fürgehenden Ertzbischoffen zu Bremen / von weyland unsern löblichen Vorfahren am Reich/ Römischen Kayserm und Königen zur Lehen verliehen/auch confirmirt und bestätet worden/und S. L. anietzo von uns / als regierenden Römischen Kayser/zu Lehn zu ersuchen und zu erkeñen gebührt/ uf drey Jahr lang die nechste nach dato diß Brieffs folgend gnädiglich geurlaubet haben. Thun das auch hiemit wissentlich in Krafft dis Brieffs / also daß obgesagter Hertzog Johann Friedrich zu Holstein/ als erwehlter zu Ertz-Bischoffen zu Bremen / berührte Regalien/ Lehen und Weltligkeit sambt vor angeregtes Landes zu Wurstfrießland sonderbahrem Lehen und Gerechtigkeiten in erstbestimmten drey Jahren/von Uns und dem Heil. Reiche Urlaubs-Weise inne haben/ nützen/niessen und gebrauchen solle und möge/ von allermänniglich unverhindert/ doch soll S. L. noch vor Ausgang mehr angeregter drey Jahr/ dieselbe Regalien/ Lehen und Weltligkeit auch Confirmation obangezogener Privilegien und Freyheiten von uns/ und dem Heiligen Reiche zu Lehen zu erkennen/ zu empfangen und zu ersuchen schuldig und verbunden/ und uns und dem Heiligen Reiche mittler Zeit davon getrew/ gehorsam und gewertig seyn/ auch sich daneben nochmahls alles Fleisses bewerben/ die bey der Päbstlichen Heiligkeit ausstehende Confirmationem Electionis, in endliche Richtigkeit zu bringen/ Alles wie sich gebührt/ getrewlich und ohne Gefehrde/ Und gebieten darauff allen und jeden vielberührtes Ertz-Stiffts Bremen/ auch angeregtes Wurstfrießlandts / Ständen/ Gliedern/ Ampt- und Lehen-Leuthen/ auch andern Befelchhabern / Unterthanen/ Hindersaßen und Verwandten / Geistlichen und Weltlichen / was Würden / Standes oder Wesens die seyndt / ernstlich mit diesem Brieff/ und wollen/ daß sie mehr obgenannten Hertzog Johann Friedrichen zu Hollstein / für des Ertz-Stiffts Bremen erwehltes und ohnmittelbahres Ober-Haupt erkennen/ ehren/ halten und annehmen / Seiner Liebden die gebührende Huldigung und Pflicht leisten / derselben Geboten und Verboten / gehorsamb und gewärtig / auch in allen fürfallenden Obliegen und Beschwerden Seiner Liebden räthlich / hülfflich / förderlich und beständig seyn / und sich hierunter also erzeigen / als getrewen Unterthanen sich gegen ihren Herren zu erzeigen und zu verhalten / gebührt und wohl anstehet / demselben keines weges wiedersetzen / noch anders thun/ als lieb Ihnen sey unser und des Reichs schwere Ungnad und Straff / darzu ein Poen nemblich funffzig Marck Lötiges Goldes zu vermeiden / die ein jeder so offt er freventlich hierwider handelte / oder sich diesem unsern Kayserlichen Indult, Gönnung und Zulassung der weltlichen Administration des Ertz-Stiffts Bremen wiedersetzen würde / Uns halb in Unsere und des Reichs-Kammer/ und den andern Theil offtgedachtem Hertzog Johann Friedrichen zu Hollstein / als erwehlten Ertz-Bischoffen zu Bremen / unabläßlich zu bezahlen verfallen seyn solle / das meynen Wir ernstlich / Mit Uhrkund dieses Brieffes / besiegelt mit Unserm Kayserlichen anhangenden Insiegel / Geben auff Unserm Königlichen Schlosse zu Prag/ den siebenzehenden Tag des Monats Augusti, Nach CHRISTI unsers lieben HERREN und Seligmachers Geburth funffzehen hundert / und im acht und neuntzigsten / Unserer Reiche / des Römischen

schen im drey und zwantzigsten / des Hungarischen im sechs und zwantzigsten / und des Böheimischen auch im drey und zwantzigsten Jahr.

Rudolff.

R. Coraduze.
Ad Mandatum Sac. Cæsareæ Mtis. proprium.
An. Hunniwald.

Nota. Diesen Lehens-Indult hat hochgedachter Kayser Rudolph II. auff eine gesetzte Zeit erlängert / und den Ertz-Bischoff Johannem Fridericum in dem völligen Besitze des Ertz-Stiffts Bremen confirmirt / den 2. Maji Anno 1605.

XXXI.

Kayſers Ferdinandi III. Protectorium, welches Er dem Dom-Capitul zu Bremen Anno 1652. ertheilet.

WIr Ferdinand der Dritte, von GOttes Gnaden / erwehlter Röm. Kayser / zu allen Zeiten Mehrer des Reichs / in Germanien / zu Hungarn / Böheimb / Dalmatien / Croatien und Sclavonien ꝛc. König / Ertz-Hertzog zu Oesterreich / Hertzog zu Burgund / Steyer / Kärnthen / Crain und Würtenberg / Graff zu Tyrol / ꝛc. Bekennen für uns und unsere Nachkommen am Reich / Römische Kayser und Könige / offentlich mit diesem Brieff / und thun kund männiglich / daß Wir aus etlichen unser Kayserlich Gemüth bewegenden tapfferen / erheblichen und gantz rechtmäßigen Ursachen / über das neben dem / daß alle unsere und des Heil. Reichs gehorsame Stände / Ihre Unterthanen und Zugehörige gemeiniglich / in unserm als Römischen Kayſers und gemeinen Oberhaupt / Schutz / Schirm / Protection und Verspruchnüß seyn / die Ehrsame unsere liebe andächtige und des Reichs getreue N. N. Thumb-Dechant und andere Capitularen in Bremen sampt allen ihren Leibern / Stand / Würden / Canonicaten / Vicarien / Curien / Privilegien / Gütern / liegend und fahrenden Mobilien / Renthen / Einkomen / Diensten und allen andern hergebrachten und genossenen Beneficien / Nutzbarkeiten / Vortheil und Gerechtigkeiten / wie auch ihre gebrauchte und hinführo brauchende Bediente / Syndicum, Consulenten / Advocaten / Agenten / Notarien / Secretarien / Procuratoren / Schreiber / Diener / Mayern / Schuldleut / und alle andere Beampte / Bedienten / Unterthanen / Angehörige / Verwandten und Hintersaßen / sampt auch derselben Leibern / Haab und Gütern / nichts ausgenommen / in unsern und des Heiligen Reichs sonderbahren Verspruch / Schutz / Schirm und Protection empfangen und auffgenommen haben / nehmen und empfangen sie auch alle darein hiermit und in Krafft dieses Briefes / erklären und wollen / daß gedachter Thumb-Dechant und andere Capitularen in Bremen sampt allen ihren Leibern / Würden / Canonicaten / Vicarien / Curien / Privilegien / Gütern / Renthen / Einkommen / Rechten und Gerechtigkeiten / wie obgemelt / nichts davon ausgenommen / wieder alle und iede gegen dieselbe von ein oder andern / was Würden / Standes oder Wesens der auch sey / wider obgemelten ihren Standt / Dignität / Recht und Gerechtigkeit / und hergebrachte Possess, vornehmende Beschwerden / Attentata, Mißbräuche und Excelsen / unter was Schein und Prætext dieselbe auch fürgenommen werden / in unserm und des Heiligen Reichs Special-Schutz / Schirm und Protection seyn / auch alle und iede Recht / Gerechtigkeiten / Freyheiten / Immunitäten / Sicherheit und Vortheil haben / sich derselben erfreuen / gebrauchen und geniessen sollen und mögen / wie andere unsere und des H. Reichs Ständ und Unterthanen / so mit dergleichen Käyserlichen Schutz / Schirm und Protection begabt und versehen seyn.

Und gebieten darauff allen und ieden Chur-Fürsten und Ständen / Fürsten / Geistlichen und Weltlichen / Prälaten / Grafen / Freyen / Herren / Rittern / Knechten / Land-Vögten / Hauptleuten / Vitzdomen / Vögten / Pflegern / Verwesern / Amtleuten / Landrichtern / Schultheißen / Bürgermeistern / Richtern / Räthen / Burgern / Gemeinden / was Würden / Standt oder Wesen die seyn / ernst und vestiglich mit diesem Brieff / und wollen / daß sie obernannten Thumb-Dechant und andere Capitularen in Bremen / sampt allen ihren Leibern / Würden / Canonicaten / Vicarien / Curien / Privilegien / Gütern / Renthen / Einkommen / wie auch ihre Beampten / Bediente / Angehörige und Verwandte / sampt auch derselben Leiber / Haab und Güter / und allen deme / wie obverstanden / bey solchem unserm und des Heil. Reichs Schutz / Schirm / Protection und Sicherheit / steiff und fest halten / darwieder Niemands anfechten / beschweren / bekümmern oder beleidigen / sondern sie dabey gäntzlich bleiben / und dessen alles geruhiglich gebrauchen und geniessen lassen / hierwieder nichts thun / noch das Jemand andern zu thun gestatten / in keine Weiß noch Weg / als lieb einem ieden seye / unsere und des Reichs schweere Ungnad und Straff / auch darzu eine Poen / nehmlich dreyßiges Marck löttiges Goldes zu vermeiden / die ein ieder / so offt er freventlich hierwieder thäte / uns halb in unser und des Reichs Cammer / und den andern halben Theil mehrbenennten Thumb-Dechant und Capitularen / oder dem und denjenigen / so hierwieder beleidiget / unnachläßig zu bezahlen verfallen seyn solle.

Mit Uhrkundt diß Brieffs besiegelt / mit unserm Kayserlichen auffgedruckten Secret-Insiegel / der geben ist in unser Stadt Wien den achten Monats-Tag Junii nach Christi unsers lieben HErrn und Seeligmachers Geburth / im sechzehen hundert zwey und funffzigsten / unserer Reiche des Römischen im sechzehenden / des Hungarischen im sieben und zwantzigsten und des Böheimischen im fünff und zwantzigsten Jahre.

Ferdinand.

(L. S.)

Ad mandatum Sacræ Cæsareæ Majestatis proprium.
Vt. Ferdinand Graff Kurtz.
Wilhelm Schröder.

XXXII.

Königlich Schwedisches Patent, daß denen Capitularen zu Bremen / keine Gefälle und Intraden mehr abgefolgt werden sollen / de Anno 1652.

DEr Durchleuchtigsten / Großmächtigsten Fürstinnen und Frauen / Frauen Christinen / der Schweden / Gothen und Wenden Königinnen / Groß-Fürstinnen in Finland / Hertzoginnen zu Ehisten / Carelen / Bremen / Vehrden / Stettin / Pommern / der Caßuben und Wenden / Fürstinnen zu Rügen / Frauen in Ingermannland und Wißmar / ꝛc. Ihrer Allergnädigsten Königinnen in deroselben Hertzogthumbe Bremen und Vehrden / zu Formir- und Verfaßung des Estats und Regiments verordnete Commissarii, fügen nechst gebührlichen zuentbieten / hiemit iedermänniglich zu wissen / und zweiffeln nicht / Es sey ab deme / nach so lang jährigen der gantzen Welt bekanten überaus schweren mühesamb und kostbahren zwischen der Römischen Käyserlichen Majestät / Ihrem allergnädigsten Herrn / und den alliirten Cronen Schweden und Franckreich / So dann sämbtlichen Churfürsten und Ständen angestandenen Tractaten / endlich durch des Allerhöchsten GOttes Güte und Barmhertzigkeit / zu Münster und Oßnabrück in Annô 1648. den 14. 24. Octobris erhandelten / und in Krafft eines ewigwährenden Gesetzes / und Pragmatischer Sanction, nicht minder dann andere Fundamental-Verfaß- und Ordnung attendirenden / nicht allein dem nechst erfolgenden Reichs-Abschiede / sondern auch der Käyserlichen Capitulation selbsten einverleibenden / in das Heilige Röm. Reich publicirten allgemeinen Friedenschluß / und deme darüber abgefaßten Instrumento Pacis, iedermänniglichen überflüßig wissend und bekant; Welcher gestalt vermöge deßelbigen / höchstged. Ihrer Königl. Maj. und der Hochlöbl. Cron Schweden unter andern die gewesene Ertz- und Stiffter Bremen / Vehrden / sampt allen darzu / wo die auch gelegen / und wie die genannt werden mögen / gehörigen Gütern / und darbey so wohl zu Wasser als zu Lande hergebrachten Recht und Gerechtigkeiten / absonderlich denen darinn befindlichen Capitulis und Collegiis Ecclesiasticis, zu einem immerwährenden weltlichen Reichs-Lehen ediret / auch alsofort in præsenti unterm Prædicat und Titul der Hertzogthümer / Brehmen und Vehrden / würcklich abgetreten und eingeräumet / dergestalt und also / daß auch alle (wie die Wörter lauten) darinn verhandenen Capitulorum & Collegiorum Ecclesiasticorum vorhin hergebrachte eligendi & postulandi, und alle andere Jura, Verwalt- und Gubernirung derer darzu gehörigen Stücke und Güter cessiren und auffgehoben seyn sollen. Ob wohl nun Ihre Königl. Maj. mehr höchstged. dahero befugt und benöthigt gewesen / die bey gedachten Capitulis befundene Canonicos oder Capitulares, und alle die darbey eine Person / Ampt oder Verrichtung gehabt und bedeutet / gäntzlich abzuweisen: So haben sie iedoch auff sonderbahre des gewesenen Thumb-Capittels / kurtz nach publicirten Friedensschluß / an Sie gen Stockholm beschehene unterthänigste Abferti-

fertigung/ſich gegen daßelbige/nicht aus Schuldigkeit/ noch aus einiger Pflicht/ ſondern lauter aus angebohrner höchſt Königlichen Clemenz, Gůt- und Mildigkeit/ darhin erkläret/ daß die vorhandene Capitulares die Zeit ihres Lebens: iedoch auf Leiſtung gewiſſer dem Friedenſchluß ähnlichen/ und ſonſten erbahren redlichen Conditionen/ ihre vorhin gehabte canonicaliſche Reditus behalten und genießlich gebrauchen möchten. Ob wohl auch fort hernacher J. Königl. Maj. von allerhand Ihrer/ der Thumb-Capitularen Machinationen zugekommen; So haben ſie iedoch bey obiger Reſolution, außerhalb der gehabten Curien und Dignitäten nochmahls gelaſſen/ haben auch ſolches die geweſene Capitulares nit allein mit unterthänigſten Danck erkennet/ ſondern auch bey erfolgter in der Stadt Bremen auff dem Capitul-Hauſe die Glöcke genannt/ verrichteten Commiſſion, ſich mit dem Herrn Kön. Commiſſarien in gewiſſe Contentirungs-Tractaten eingelaſſen/und ſeynd auch dieſelbe richtig geſchloſſen/haben auch denen zu Folge/ Sie die geweſene Thumb-Capitularen/ die bey ihnen damahls noch vorhandenen Scrinia, Regiſtratur-Briefe und Sachen/ durch gewiſſe aus ihrem Mittel deputirte Perſohnen/ denen von den Kön. Commiſſarien darzu gleichfalls verordneten ausliefern/ und darneben/ die noch gehabte Inſiegel/ Schlůßel/ und alles andere von ſich geſtellet/ aller Adminiſtration und Verwaltung ſich gäntzlich abgethan/ und wie von J. Kön. Maj. dieſelbige anderwerts verwendet und anbefohlen/ ſich ſelbiger Verordnung unterworffen/und darunter ihres Theils eine gewiſſe/ iedoch von denen/ welche Ihre Königl. Majeſt. wegen darunter angeſehen eintzig und allein dependirende Perſohn erkohren/ und derſelbigen mit Herausſtellung Hand und Siegel gewiſſe jährliche Competenz vermachet/ aus dero Handen auch/ was ſie vermittelſt vorgemelter Tractaten beliebet und erhalten/hernacher erhoben/ und da ſich einiger Mangel eräugen wollen/ deßfalls bey den Kayſ. Herren Commiſſarien oder der Königlichen Regierung beſchweret und beklaget/ daß man alſo ſich zu ihnen den geweſenen Thumb-Capitularen/ darunter im geringſten keines Wiederkommens und nicht anders verſehen ſollen noch können/ dann daß ſie mehr gemelte ihnen erwieſene höchſt Königliche Gnade und Hulde/ gleich ſie mit Worten verheiſſen/ alſo auch mit der That erkant/ ſich beſchehener Acceptation und Beliebung wie auch deſſen/ was dabey vorgangen/ und darauf von ihnen ſelber erfolget/erinnert/ und ſich keines wiedrigen Würden gelůſten haben laſſen. So haben iedoch offt hochged. J. Kön. Maj. wider alles Gedencken und Vermuthen erfahren müſſen/ daß ſie/ die offtgemelte Capitulares mit Vergeß- und Hindanſetzung alles obigen Verlauffs/ ſich bey aller höchſtgedachter Röm. Kayſerl. Majeſtät hinwieder angemeldet/ und mögen Sie/die Königl. Commiſſarii, noch zur Zeit nicht wiſſen/ auf was für ungleiche narrata ein (ſalvo utique ſummo reſpectu Cæſareo) vermeintes Tuitorium dahin an mäßlich auszuwürcken/ ſich unterſtehen dürffen/ vermittelſt deſſen Sie zuſamt ihren Leibern auch vorgegebenen Würden/ Canonicaten/ Vicarien/ Curien/ Privilegien/ Gütern/ Renthen/ Einkommen/ auch Beampten/ Bedienten/ Angehörigen und Verwandten/ in des Heiligen Reichs Schutz und Schirm hinwieder auffgenommen/ und geſetzt werden wollen. Haben auch ſich unternommen/ darauff zuſammen zu thun/ den vorhin gebrauchten Kirchen-Stand hinwieder einzunehmen/ und gedachtes Tuitorium den Königl. höchſtverpflichteten anweſenden Bedienten/ geiſt- und weltlich/ durch einen vom anderm Ort geholten Notarium, vermittels Vorzeigung eines mit einem neuem unverantwortlich verfertigten und gebrauchten falſchen Thum-Capittels Inſiegel betruckten Scheins/ nicht allein beyzubringen/ ſondern auch dieſelbige zu deſſen Obſervirung mit allerhand ſtarcken Bedrohung anmahnen/ ja theils ihre von J. Kön. Maj. habende Dienſte und Curien vermeſſentlich auffkündigen zu laſſen/ und theils gar in ihre Dienſte und Pflichte/ beneben allerhand weitern Anmuthungen hinwieder zuziehen/ auch der Summorum der hohen Lands-Fürſtl. Obrigkeit ohnzweifentlich eintzig und allein zuſtehenden Jurium Eccleſiaſticorum, mit angemaſter Abalienir- und Wieder-Erforderung der höchſten Kirchen-Bedienten ſich zu unternehmen/ und iſt wohl kein Zweifel/ daß ſie ſolch ihr ärgerlich Fürnehmen/ ſo ferne ſie können/ weiters fortzuſetzen/ ſich werden angelegen ſeyn laſſen. Gleichwie nun deſſen allen höchſter Unfug obangeſetztem gemeinen ſo hoch verpöneten und verwahreten Friedenſchluß/ und deme darüber herausgegebenen Inſtrumento Pacis, ſo dann dem Kayſerl. darauff erfolgetem Executions-Edict, klärlich für Augen/ ſo werden Ihre Königl. Majeſtät und die höchſtlöbliche Cron ſich derer dagegen zuſtehenden Mittel zu gebrauchen nit unterlaſſen: ſeynd auch Ihr. Kön. Maj. und die höchſtlöbl. Cron mehr dann vergewiſſert/ daß ſie die geweſene Thum-Capitulares, und alle die ſich denen noch ferner adſociiren möchten/ in ſolchem ihrem unbeſonnenem/ den lieben ſo theuer hinwieder erlangten Edlen Frieden/ gar nicht beforderten/ und dem Inſtrumento Pacis in hellen klaren unverdunckelten Buchſtaben wiederlauffenden Beginnen/ bey keinem friedliebenden Menſchen vielweniger bey J. K. Maj. ſelbſt (da dieſelbige nunmehr der Sachen wahren Zuſtand gründlich berichtet) noch einigem Churfürſten und Stande des Heil. Röm. Reichs einigen beyrathen/ vielweniger Hülffe/Beyſtand und Einrathen erlangen noch überkommen/ vielmehr aber daß Sie/ ſämptliche Churfürſten vnd Stände/ benebens allen des gemeinen Friedens und deſſen halber gepflogenen Tractatuum Conſortibus, über denſelbigem in dem Inſtrumento pacis artic. Pacem hoc modo concluſam, &c. ult. höchſtſeeligſt betheidigter maſſen/ ſteiff/ feſt und unverrucket kräfftig halten/ und dagegen/ als nunmehrigen höchſtheiligem Band aller Reichs-Verfaſſung wiſſentlich im geringſten nit verſtatten noch verhängen oder gedulden werden; Als ie aber J. Kön. Maj. bey obeingeführter der geweſenen Thum-Capitularen/ wohl nicht leichtlich erhörten Undanckbarkeit/ wie auch bey ſo vergeſſentlicher Hindanſetzung derer Ihr. Kön. Maj. gnädigſten Conceſſion und Indulte angehängter Conditionen/ ingleichen ſo klarer unlaugbarer Wiederkommung deſſen/ ſo mit ihnen den Capitularen gehalten/ es bey Ihnen Ihrer Ihnen den geweſenen Thumb und andern Capitularen/ und allen denen/ſo ſich denſelbigen bey obigen ihrem Fürnehmen adſociiren/ und geſellen werden/von denen gnädigſt gewilligten und gelaſſenen canonicaliſchen Intraden/ Gefällen/ Auffkünfften und Hebungen nicht weiters abgefolgt werden ſolle: Gebieten auch darauf von wegen und an ſtatt J. K. Maj. die zu Anfangs gemelte Commiſſarii, in Krafft inhabenden abſonderlichen Gewalts/ allen Beampten/Gräfen/Vögten/und allen ſo auff dem Lande einige Macht zu gebieten und zu verbieten haben/ wie auch Bürgermeiſtern und Räthen in den Städten hiemit ernſtlich/ und wollen/ daß Sie nicht allein für ſich und die Ihrige fleißige Auffſicht haben/ daß mehrgemelten geweſenen Thum-Capitularen und allen denen/ die ſich denen anhängig machen möchten/und hinführo/ von denen hin und wieder gehabten Canonicaliſchen und andern Geiſtlichen/ Auffkünfften/ Gefällen und Intraden nichts mehr abgefolgt werde/ ſondern auch/ daß ſie die Unterthanen und ihnen untergebene und angehörige insgemein/ und ſampt und ſonders dahin/ daß ſolches von keinem geſchehe/ bey unausbleiblicher Straff anmahnen und anhalten/ die wiederkommende/ auch ohnauffhältlich bey der Königl. Regierung anmelden. Werden auch die Kön. ſo wohl in der Stadt Bremen als ſonſt insgemein weſende und verhandene Diener/ ſich Ihrer Pflicht/ damit ſie J. Kön. Majeſt. verwandt/ wohl erinnern/ und ein ieder ſich in ſeiner Verwandnüß Schrancken unfehlbar treulich verhalten/ und da entgegen J. Kön. Maj. gnädigſten unausbleiblichen Protection erwarten: Damit iedoch jedermännigliche J. Kön. Maj. gnädigſten Meyn- und Verordnung/ und daß darüber ohnveränderlich gehalten/ die Bediente auch gegen alle wiedrige Unternehmung biß an J. Kön. Majeſt. und die höchſtlöbl. Cron kräfftig manuteniret und geſchützet werden ſollen/iſt nöthig erachtet/ dieſes durch einen allgemeinen Anſchlag iedermänniglichen kund und zu wiſſen zu thun/ ſoll auch derſelbige Anſchlag von der Cantzeley abgeleſen/ und zugleich an allen gewöhnlichen Oertern offentlich affigiret und angeſchlagen werden. Zu Uhrkundt diß auf Befelch der Königlichen Commiſſarien/ mit dem Königlichen Cantzeley-Inſiegel betrücket. Geſchehen Stade/ den 5. Auguſt. An. 1652.

XXXIII.

Königliche Schwediſche Proteſtation, wieder die von der Stadt Bremen geſuchte Admiſſion, ins Reichs-Städtiſche Collegium, de Anno 1654.

Allerdurchläuchtigſter/ Großmächtigſter/ und Unüberwindlichſter Römiſcher Käyſer, auch zu Hungarn und Boheimb König, Allergnädigſter Herr,

NAchdem wir geſtern glaubwürdig/ wie wohl mit befrembden vernommen/ ob ſolte auff unerhörliches/ungeſtümes Anhalten der Stadt Bremen Deputirten/ und wider Unſern/ ſo münd- als ſchrifftlich angeführten wohlgegründeten Gegen-Bericht/ von Ew. Kayſerl. Majeſtät ein Decret an das hochlöbliche Reichs-Directorium von ſolcher Stadt Admiſſion, ad ſeſſionem & Votum in der Städte Rath/ neulich eingelauffen ſeyn/ Wir aber in dem beſorgen begriffen/ wenn ein ſolches effectuiret werden ſolte/ dadurch Ihre Konigl. Majeſtät zu Schweden/ unſerer allergnädigſten Königin/ habende/ und durch das Inſtrumentum Pacis wohlerlangte Jura ſuperioritatis, an beregter Stadt Bremen/ per indirectum lædiret werden möchten. Zumahlen 1.) in höchſtangeregtem Decret, wider Ihre Königl. Majeſtät führende/ und bey den Friedens-Tractaten durch dero Plenipotentiariorum öffters declarirte Intention, ja wieder den

Welt- und Reichskündigen anderwärtigen Mediat-Staat ſolches Hertzogthümblichen Membri, Ihro/ das Prædicatum einer Reichs-Stadt/ (worinnen doch Cardo negotii beruhet/ und wo) über mit Ew. Kayſerl. Majeſtät Ihre Königl. Majeſtät zu Schweden/ in terminis Contradictoriis ſtehen/ wiewohl unſere gnädigſte Königin pro fundanda ſua intentione, nebſt andern vortrefflichen Argumenten/ zwey unterſchiedliche Churfürſtliche Gutachten vor ſich hat) nachtheilig beygelegt/ Und 2.) ehe dann Ihro Königl. Majeſtät/ von dem/ was dero zum Nachtheil/ incompetenter, und per conſequens unverbündlich/ in den Reichs-Räthen im Decembri und Januario jüngſthin vorgelauffen/ völlige Communication geſchehen/ und Dero Erklärung über dem præcipitirten Concluſo erholet und eingebracht werden können/ aller an Seiten der Königl. Schwediſchen Geſandſchafft gethanen Rechts-befugten Remonſtrationen ungeachtet/ der Sachen ein vermeintlicher Ausſchlag gegeben werden will; Da doch hingegen 3.) Euer Kayſerl. Maj. in dieſer die Königl. Schwediſche Satisfaction betreffenden Sache/ niemahlen vor einen Richter von Ihro Königl. Majeſtät/ als alterà parte principali paciſcente, erkannt/ auch dafür erkannt zu werden/ verhoffentlich nicht begehren werden. Wir 4.) auch/ als Dero Geſandten/ niemahlen in die vorgeweſene Conſultationes über dieſen Punct geheelet/ ſondern alle dem/ was bißhero einſeithig vorgenommen/ ſo ſchrifft als mündlich wiederſprochen. 5.) Und ohne deme/ nach der geſunden Vernunfft/ nach aller Völcker Recht/ und nach dem Inſtrumento Pacis, nicht zuläßig/ noch verantwortlich fallen kan/ daß eine/ von zweyen tranſigirenden Partheyen ſich des Richter-Ampts anzumaſſen/ und Pacta conventa nach ſeiner Intention zu des andern Nachtheil und Præjudiz in einem und andern Punct zu interpretiren/ ſich unterſtehen wolte/ zu geſchweigen/ daß 6. ein ſolches Beginnen ex incompetentia & defectu Judicii, nullitatem inſanabilem hinter ſich zeucht/ welche Ihro Königl. Majeſtät umb ſo viel geziemender und mit mehrerm Nachdruck auszuführen bevorſtehet/ als einem Stande des Reichs/ in ungleicher Qualität ſolches zu thun/ das Recht/ die Reichs-Conſtitutiones und das Herkommen erlauben; Inſonderheit/ da 7.) in dem Friedenſchluße ein anderer Weg/ welcher/ wenn ein Dubium ex cauſis tranſactionem Pacis tangentibus vorfället/ vorgenommen werden ſoll/ gezeiget wird; Derowegen werden wir/ tragender Pflicht und Inſtruction nach/ bey ſo bewandten Sachen unumgänglich verurſachet/ pro conſervando jure, Ihrer Königl. Majeſtät/ & pro avertendo omni præjudicio, wider dergleichen absque ſubmiſſione, & de facto angemaßte Cognition, Decreta, und Execution, beſtens uns zu verwahren/ und Ihrer Königl. Majeſtät Zuſtändniß/ wieder ſo vielfältige Nullitäten/ welche unſers wenigen Ermeßens/ kein adæquatum medium zu der intendirten Beveſtigung des Friedens/ mit auswärtigen Cronen/ ſeyn können/ zu reſerviren; Wie wir dann ſolches/ im fall keine inhibition an das Reichs-Directorium von Einſtellung der Anſage geſchicht/ hiermit kräfftigſter maßen Rechtens/ mit Wiederholung des vorigen/ am feyerlichſten verrichtet/ und wider alles/ was vorgehet/ als null, nichtig/ und dem ſo hoch betheyertem Inſtrumento Pacis zuwiderlauffendes Vornehmen/ nochmals quam ſolenniſſimè proteſtiret/ und Ihro Königl. Majeſtät dem zuſtehende Befugniß jederzeit vorbehalten/ und Ihro zu Nachtheil mit Stillſchweigen nicht das geringſte eingeräumet haben wollen.

Eurer Kayſerl. Majeſtät

allerunterthänigſte.

Regenſpurg den 14. Febr. Anno 1654.

Königl. Schwediſche/ wegen der Hertzogthümer Bremen/ Verden und Pommern/ anweſende Geſandte

Friedrich Bohle/ mpâ.
Matthias Biörenklou, mpâ.

XXXIV.

Stadiſcher Receſs und ausführlicher Vertrag zwiſchen der Cron Schweden und der Stadt Bremen/ nebſt Königs Caroli Guſtavi und beſagter Stadt Ratificationen, de Anno 1654.

DEmnach zwiſchen der Durchläuchtigſten/ Großmächtigſten Fürſtinnen und Frauen/ Frauen Chriſtinen/ der Schweden/ Gothen und Wenden Königinnen/ ꝛc. Groß-Fürſtinnen zu Finn-

Finnland/ Hertzogin zu Eheſten/ Carelen/ Bremen/ Verden/ Stettin/ Pommern/ der Caſſuben und Wenden/ Fürſtin zu Rügen/ Frauen über Ingermanland und Wißmar/ ꝛc. Und folgendes/ nach deroſelben beſchehener Reſignation des Regiments/ zwiſchen dem auch Durchlauchtigſten/ Großmächtigſten Fürſten und Herrn/ Herrn Carl Guſtav/ der Schweden/ Gothen und Wenden König/ Groß-Fürſten zu Finnland/ Hertzogen zu Eheſten/ Carelen/ Bremen/ Verden/ Stettin/ Pommern/ der Caſſuben und Wenden/ Fürſten zu Rügen/ Herrn über Ingermanland und Wißmar/ ꝛc. Wie auch Pfaltzgrafen bey Rhein in Bayern/ zu Gülich/ Cleve und Bergen Hertzogen/ an einem/ und dann Burgermeiſtern und Rath/ auch gemeiner Bürgerſchafft der Stadt Bremen am andern Theil/ allerhand Irrung und Mißverſtändniſſen erwachſen/ die auch endlich zu würcklichen Hoſtilitäten ſo weit außgebrochen/ daß Ihre Königl. Majeſt. dahero die gerechte Defenſions-Mittel zu ergreiffen/ die Waffen in die Hände zu nehmen/ und dero Krieges-Volck zu Roß und Fuß/ mit nicht geringen Speſen, aus der Cron heraus auf den Teutſchen Boden zu ſchicken/ unumbgänglich genöthiget/ und aber nach unlängſt am 15. September jüngſthin getroffenen Stillſtand der Waffen/ zu Hinlegung all ſolcher Irrſalen/ gütliche Handlung allhier in Staade allerſeits beliebet und veranlaſſet worden/ worzu an Seiten allerhöchſtgedachter Ihr. Königl. Mayeſt. ꝛc. deroſelben und Reiche Schweden Rath/ Cantzley-Rath und Ober-Stadthalter der Königl. Reſidentz zu Stockholm/ der Hochwohlgebohrne Herr/ Herr Schering Roſenhane/ Freyherr Ikoleburg/ Herr zu Torpa/ Engeholm und Hagen/ ꝛc. An Seiten aber Burgermeiſtern/ Raths und Burgerſchafft der Stadt Bremen/ die Ehrenveſte/ Hochgelahrte/ Wohlweiſe und Wohlgeachte/ N. N. N. N. N. mit genugſamen Vollmacht erſchienen/ im Namen des Allmächtigen das Werck angetreten/ und endlich nach vielfältig gepflogener mühſamen Handlung die hinc inde vorgeweſene Beſchwerden auf angeſetzte Maaß und Weiſe abgethan/ vergliechen und beygeleget.

1. Alldieweilen zu Anfangs dieſer Handlung ſich befunden/ daß die zwiſchen Ihr. Königlichen Majeſt. zu Schweden und der Stadt Bremen ergangene Differentien mehrentheils aus der einzigen Wurtzel der von der Stadt Bremen prætendirten Immedietät/ und Reichsſtädtiſchen Prædicat, und darauf erfolgenden angemaßeten Jure Superioritatis in Ihr. Königlichen Majeſt. Lande und Territorio entſtanden/ auch noch ferner viel Mißhelligkeiten/ daraus ins künfftige erreget werden könten/ iſt die Haupt-Quæſtion fürgenommen/ und fleißige Bemühung angewendet worden/ daß ſolcher Streit aus dem Grunde verglichen werden möchte. Als aber für dißmahl die Zeit keinen weitläufftigen Verzug leyden wollen/ ſo iſt beliebet und gut befunden/ dieſen Punct biß zu anderwärtigen Tractaten hinaus zu ſetzen/ jedoch alſo/ daß Ihr. Königl. Majeſt. und dero Succeſſoren am Reiche Schweden Jura und hohe Gerechtigkeiten hiedurch im geringſten nicht geſchmälert/ ſondern in beſter Form Rechtens vorbehalten bleiben ſollen. Imgleichen hat auch die Stadt Bremen Ihre prætendirte Immedietät und Freyheit ihr vorbehalten/ ſolcher Geſtalt/ daß inzwiſchen und biß zu obgedachtem künfftigen Vergleich/ keine Hoſtilitäten angefangen/ ſondern ein jeder bey ruhiger Poſſeſſion ſeines juris vel quaſi verbleiben ſolte.

2. Unterdeſſen aber iſt verabredet/ beliebet und verglichen/ daß Burgermeiſtere/ Rath und Gemeinde der Stadt Bremen/ zu Bezeigung unterthänigſten Reſpects/ Treu und Gehorſams gegen Ihre Königliche Majeſtät und die Cron Schweden/ auch zu mehr und beſſerer deroſelben Verſicherung alſofort nach geſchloſſenem dieſem Tractat auf einen gewiſſen Tag/ worzu der . . . . . berahmet und angeſetzet/ die Huldigung/ auf Art und Weiſe/ auch mit dem gewöhnlichen Formular, wie ſie ſolche Anno 1637. an den letztgeweſenen Herrn Ertz-Biſchoffen abgeſtattet haben/ leiſten und ablegen ſollen und wollen: Ingleichen ins künfftige/ im Fall bey Lebzeiten höchſtgemeldter Königl. Majeſt. dieſer ſtreitige Punct in Güte nit gehoben werden/ ſondern der vielgütige Gott nach ſeinem unwandelbahren Rath dieſelbe vorher aus dieſer Welt/ welches aber der Allerhöchſte noch viele liebe lange Jahre gnädiglich verhüten wolle/ abfordern möchte/ dero Succeſſoren am Reiche Schweden innerhalb Jahres-Zeit/ nach dero angetretenen Königl. Regierung/ ſo bald dieſelbe nur an dero Stelle jemand dazu bevollmächtiget/ und da ebenfalls dieſelbe pro tempore Königl. Majeſt. für gütlich hingelegten Immedietät-Streit abermalen nach GOttes Willen die Welt geſegnen würden/ ſucceſſive allemal mit obgedachter Reſervation, biß daß dieſer Streit geſchlichtet/ die würckliche gewöhnliche Huldigung der regierenden Königl. Maj. zu Schweden/ innerhalb Jahres-Zeit/ wie vorgemeldet/ abzuſtatten continuiren ſollen/ und da hingegen für dißmal/ und nach dieſer Zeit in mehren dergleichen begebenen Fällen die Confirmation ihrer wohl erhaltenen und hergebrachten Privilegien von dero Königl. Majeſt. zu Schweden/ ſo ferne ſie dieſem Receſs nicht contrariiren/ bey

der/oder den Huldigungen zu empfangen haben: Und damit in so weit mehr umb Zeit zu gewiñen/ ist für dißmal verabredet und gut befunden worden/ daß im Nahmen allerhöchstged. J. Königl. Majest. und auf dero Ratification Jhr. Königl. Mayest. Legatus und Plenipotentiarius, unter seiner Hand und Siegel die Confirmation der Stadt Bremen wohlhergebrachten Privilegien/ nach dem vorhero beliebten Formular, bey dem Huldigungs-Actu dem Rathe zu Bremen soll extradiren/ und daß Jhrer Königl. Majestät Confirmation in Originali, zugleich mit und neben der Ratification dieses Recesses, innerhalb sechs Wochen darauf erfolgen/ und dem Rath zu Bremen ausgeantwort werden soll.

3. Damit nun Jhr. Königliche Majest. der Stadt Bremen getreuen Devotion hinführo so vielmehr gesichert seyn mögen/ versprechen und geloben Burgermeistere/ Rath und gemeine Burgerschafft/ für sich und ihre Nachkommen an der Stadt Bremen hiemit/ daß sie keine Bündniß und Vergleich/ so zu Jhr. Königlichen Majest. und dero Estat, Land und Herrschafften Nachtheil auf einigerley Weyse gereichen könte/ mit jemand/ wer oder welche dieselbe auch seyn möchten/ heimlich oder öffentlich eingehen und schliessen wollen/ und da dergleichen schon etwas vorgangen/ hiemit soll renunciiret/ cassiret und auffgehoben seyn.

4. Gleicher gestalt/ da Burgermeister/ Rath und gemeine Burgerschafft in Bremen/ mercken und erfahren würden/ daß dero Königl. Majest. zu Schweden/ und dero Landen/ insonderheit diesen Hertzogthümbern/ directè oder indirectè, einige Gefahr oder Feindseligkeit annahen und fürstehen solte/ obligiren sie sich/ Krafft dieses/ Jhrer Königl. Majest. oder dero Gouverneuern und Regierung bey Zeiten davon zu advertiren/ und dafür zu warnen/ auch mit allem Fleiß und Treue darob zu seyn/ daß solches verhütet/ und da dessen in Güte nichts zu hoffen/ sondern man die Defensions-Mittel ergreiffen müste/ bey Jhrer Königl. Majest. zugleich mit umbzutretten/ und da es die Notturfft erfordert/ über die Weser zu gehen/ Paß und Repaß zu verstatten/ auch alles Unheil von dem Lande abwenden zu helffen: Da hingegen auch Jhre Königliche Majest. sich gnädigst erbieten/ die Stadt Bremen und dero Burgerschafft zu protegiren und zu schützen/ Jhre Commercia, Handel und Gewerbe zu Wasser und Lande/ bestens zu befördern/ und ihr aufnehmen und wolergehen in allen billigen Dingen sich gnädigst gefallen und zu befördern seyn zu lassen.

5. Weilen auch bey Jhrer Königl. Majestät nicht geringen Mißgefallen verursachet hat/ und noch mehr Weitläufftigkeit mit der Zeit darob zu besorgen/ daß Burgermeister/ Rath und gemeine Burgerschafft der Stadt Bremen/ der Ungehorsamen für diesem gewesenen Capitularen mit Jhren vermeinten neuen Dienern sich angemasset/ und selbige in ihren unbilligen Proceduren geschützet/ so ist für gut befunden und verabredet/ daß E. E. Rath und die Bürgerschafft der Stadt Bremen/ nach diesem keinem von denen gewesenen Capitularen/ Vicarien oder iemand dergleichen Leute/ in eyger massen schützen und helffen/ sondern sich davon gäntzlich enthalten/ und den Thumb/ die Thumb-Heide/ Curien und alle dazu gehörige Pertinentien/ zusampt denen Personen und Einwohnern/ ingleichen Kirchen/ Schul und anderen Jhr. Königl. Majestät Bedienten/ als von der Stadt und deren Jurisdiction gantz eximiret und abgesondert halten/ und in ihren Habungen und Auffkünfften unperturbiret lassen/ viel weniger einiger Jurisdiction über dieselbe sich anmassen/ noch mit Consumption, oder auch einigen andern Anlagen beschweren/ und insonderheit das vor dem Frontispicio der Thumb-Kirchen/ zu deren nicht geringen Beschimpffung aufgebauete Wacht-Hauß wiederumb hinweg nehmen lassen sollen und wollen.

6. Ferner ist ausdrücklich verabredet/ daß Jhr. Königl. Majest. verordnete Stattvoigt in Bremen bey Verrichtung seines Ampts/ in Civilibus & Criminalibus, wie von Alters hero gebräuchlich gewesen/ hinfüro geruhiglich gelassen/ und keines weges von Bürgermeistern/ Rath und gemeiner Burgerschafft daran perturbirt/ auch ebner massen die Hoffgerichte einmal im Jahre/ altem Gebrauch nach/ in der Stadt Bremen gehalten werden sollen.

7. Damit es auch in diesem Hertzogthumb/ und der gantzen Benachbarschafft kein nachdencklichs Ansehen gewinnen möge/ daß in geraumer Zeit kein Gelehrter oder Burger/ so der ohnveränderten Augspurgischen Confession zugethan/ nach seinen Qualitäten und Stande/ entweder respectivè in den Rath gezogen/ oder in Handwercken und Gülten zugelassen: So ist austrücklich verabredet/ und Krafft dieses von E. E. Rath der Stadt Bremen versprochen/ daß hinführo/ in Besetzung der erledigten Burgermeister- und Raths-Stellen die Lutherische qualificirte Personen nicht für/ bey gegangen/ sondern zugleich mit und neben den Reformirten darzu sollen erwählet und adoptirt gleichermaßen auch die Lutherischen Handwercks-Gesellen oder Burgere/ von denen Handtwerckern und Gülden/ weder per directum oder indirectum ausgeschlossen werden: Für allem aber erklären und obligiren Burgermeistere/ Rath und gemeine Burgerschafft der Stadt Bremen sich dahin/ daß

daß sie denen Jesuiten und andern Catholischen Ordens-Leuten keine Kirche oder offentlich Exercitium Religionis immer mehr verstatten und einräumen wollen.

8. Alldieweilen aber die Evangelische Lutherische Religions-Verwandten in der Stadt Bremen nicht in der Enge/ sondern durch GOttes Gnade in einer ansehnlichen Gemeinde bestehet/ daß sie nothwendig mehr dann eine Kirche/ in der Stadt bedürffen/ so haben Burgermeister/ Rath und gemeine Burgerschafft dieses austrücklich bewilliget und obligiret/ damit vor Jhr. Königl. Maj. es nicht das Ansehen gewinnen/ daß sie gemeinet/ die Lutherische Confessions-Genossen einzuhalten/ oder ihnen das freye Exercitium Religionis, ihrer Gemeine nach/ nicht zu verstatten/ jetztgemeldten Lutherischen die Kirche S. Anscharii für ihren Gottesdienst/ zusampt Predigern/ Kirchen- und Schul-Dienern/ cum omnibus pertinentiis, & cum omni causa einzuraumen/ und selbige hinführo darinnen nicht zu perturbiren.

9. Damit gleichwohl die Königl. Hulde und Propension gegen der Stadt Bremen/ wegen dieser ergangenen Jrrungen/ und darauf angewandten hohen Kosten/ auch was sonsten diesen Hertzogthümbern Bremen und Verden/ für Ungelegenheit und Schaden daraus erwachsen/ beybehalten/ und deßfalls keine neue Prætensiones von Jhr. Königl. Majest. zu Schweden und den Einwohnern dieser Hertzogthumben Bremen und Verden/ auf der Stadt Bremen ersitzen bleiben/ sondern alle Particulir-Rechnungen zu einer hohen Summa sich erstreckend/ auf eine liederliche Summa behandelt seyn mögen/ überlassen und cediren zur Satisfaction wegen dergleichen An- und Zuspruche an J. Königl. Majestät und dero Reiche Schweden/ erb- und eigenthümlich/ Burgermeister/ Rath und gemeine Burgerschafft der Stadt Bremen/ die Aempter Bederkesoe und Blumenthal/ mit neuen Kirchen und andern Pertinentien/ wie dieselben in ihren unstreitbaren Gräntzen und Bezirck belegen; Jmgleichen cediren sie ihre prætendirte Schutz-Gerechtigkeit/ über Lehn/ ihren Pfand-Schilling auf den halben Zoll zur Burg/ mit Jhren prætensionibus auf die Burg/ Vegesack/ und auf die beyden Capitula S. S. Anscharii und Stephani, zusampt ihren Dignitäten/ Vicarien und Zubehörungen.

Gleicher gestalt überlassen sie die Bremischen Stadt-Meyere und Köter in denen Gerichten Leesumb/ Scharmbke und Achim/ auch zu Baßdael und Stotel/ mit allen Pertinentien/ Recht und Gerechtigkeiten/ Gütern/ Gebäuden und in Summa allem demjenigen/ was dazu gehöret/ an jährlichen Einkünfften und gemeinen Stadt-Renten/ Vorwercken/ Meyergefällen/ Häusern/ und wie es sonsten Nahmen haben mag/ auch wie alle und jede Güter von respective ihren Possessoren und der Stadt Bremen gebrauchet und genossen worden/ nichts ausbescheiden: Jedoch soll der Vegesacker Hafe/ so wol der Statt Bremen/ als sonsten jedermanniglichen/ zu ihrer sichern Schifffart frey und ungehindert verbleiben. Ob aber wohl obmentionirte Güter mit einander Jhr. Königl. Maj. zu unterthänigster Satisfaction für dero Schaden/ Kosten und Beschimpffung vollkommen eingeräumet worden/ so ist dannoch dieses per expressum reserviret/ welchem dann die Stadt Bremen auffrichtig zu leben über sich genommen/ daß sie der Wittiben des Seel. Obristen Braunß/ den sie unschuldiger Weise in seinem eigenen Hause haben erschiessen lassen/ die gebührende Satisfaction geben und abstatten sollen/ und was der Magistrat zu Bremen von des Sel. Obristen und ihren Schaden an Gelde/ Golde/ Kleinodien und sonsten/ aufs Rathhauß holen lassen/ und zu sich genommen/ an baarem Gelde/ innerhalb eines Vierthel-Jahrs Zeit/ wiederumb erstatten/ und für die Kleinodien/ auch was sonsten dabey gewesen/ und davon abhanden gekommen/ wie auch was in der Plünderung/ als der Obrister darneben erschossen/ ihme entwendet worden/ imgleichen was dem Ampte Hagen/ denen Börden Cersumb/ Scharmbke und Ritterhuden und andern nach der Zeit/ wie sie die Contribution den Bremern bewilliget und bezahlet/ an Pferden abgenommen/ oder sonsten vor und nach für Schaden zugefüget/ daß alles dasjenige in obgemeldter Frist respectivè der Wittiben und den Leuten auf vorher gegangene Liquidation für denen Commissarien/ so des Herrn Legaten Rosenhans Excell. dazu zu benennen belieben/ wiederumb erstattet werden soll.

10. Gleichwie aber Burgermeister/ Rath und gemeine Burgerschafft/ der Stadt Bremen vorhin versprochen/ auch von Rechtswegen nicht befugt/ die Thumb-Güter/ und dabey interessirte Lehn-Leute mit Consumption Accisen oder andern Impostẽ zu belegen; Also verspricht ferner wohlgemeldter Rath und Gemeinde in Bremen/ mit gleicher Befreyung die zu denen beyden Collegial-Kirchen S. S. Stephani und Anscharii gehörige Häuser/ Personen/ Plätze und Einwohner/ in ihren Curien/ Häusern und Buden zu tractiren/ und höchstgemeldter Königl. Majest. in dero freyen Disposition dieser Güter cum omnibus pertinentiis keinen Eintrag zu thun.

11. Ob auch schon in der Stadt Bremen bey Jhrem Consumption-Wesen dieser Mißbrauch ein-

eingerissen/daß Ihr. Königl. Majest. Unterthanen insonderheit der Bauers-Mann vom Lande/ so Torff/ Holtz/ Korn/ Butter und dergleichen zu Kauffe hinein gebracht/ mit gewissen Imposten/ von denen verkauffenden Wahren solcher gestalt beschweret worden/ daß ehe und bevor die Wahren zu Gelde gemacht/ der Verkauffer die Consumption davon mit sich von Hause nehmen/und in Bremen erlegen müssen/ dadurch Ihr. Königl. Majest. Leute zum höchsten beschweret worden: So geloben und versprechen demnach Krafft diesem Burgermeistere/Rath und gemeine Burgerschafft der Stadt Bremen/ daß hinfüro und von nun an die Leute vom Lande/ von demjenigen/ was sie in Bremen zu Kauffe bringen/ mit keinen Imposten mehr beschweret/ sondern mit freyer Verkauffung zu und wieder ausgelassen werden sollen.

12. Die vier Gohen betreffend/ verbleiben die Jurisdictionalia der Stadt Bremen in prima Instantia über ihre einige Meyere/ die Appellationes aber davon/ imgleichen die Jurisdiction über alle andere Guths Herren Meyere/ sollen hinfüro an die Cantzeley nacher Stade gehen/ sodann die Contributiones, Accisen/ und was sonsten der Landes-Fürstlichen hohen Obrigkeit daraus gebühren möchte/ der Königl. Rent-Cammer daselbst nachbahrlich gleich abgegeben werden/ die Stadt Bremen aber nicht befugt seyn in diesen Gohen/oder sonsten an einigem Ort dieses Hertzogthumbs einige Schantze zu legen/ oder der Guarnison zu halten.

13. Alldieweil auch/wie bekandt/ dieses Hertzogthum Bremen mit ziemlichen Land-Schulden/ so von denen hiesigen Ständen in statû Archiepiscopatûs auf Zinse genommen/ und von der Stadt Bremen verschiedentlich zum Theil in hohen Posten zugleich neben den andern Ständen mit versichert worden/ beschweret: So erkennen Burgermeistre/Rath und gemeine Burgerschafft der Stadt Bremen sich schuldig und gehalten/die ietztgemeldte dieses Landes gemeine Schulde proportionabiliter, nach der alten unter denen Ständen dieses Hertzogthumbs gewöhnlichen Subdivision, mit abzulegen/und ihre Proportion herbey zu tragen.

14. Ingleichen sollen Bürgermeistere/Rath und Bürgerschafft der Stadt Bremen/das dem gewesenen Thumb-Capitul zugehörige Land/ so sie vor Jahren in die Neu-Stadt und dero Wercke eingenommen haben/mit allen vor der Zeit an abgangenen Zinsen und Einkünfften/ innerhalb Zeit zweyen Monaten/an Ihr. Königl. Majest. Rent-Cammer in Staade/ abzutragen und zu bezahlen schuldig seyn.

15. Wann nun nach geschlossenen diesem Vergleich J. Königl. Maj. dero Völcker wiederum abzufordern gnädigst belieben werden/ haben Burgermeistere/ Rath und gemeine Bremische Burgerschafft versprochen/ versprechen auch nochmahlen hiermit die Abführung der Völcker auf ihren proper eigenen Kosten zu verfügen.

16. Auff vorberührte also beliebte und verglichene Puncten/ sollen alle bißhero geführte Feindseligkeiten auffgehoben und abgethan/ und wegen alles dessen/ so bißhero verübet und vorgegangen/ gegen niemand in gemein oder particulier was geandet werden: Sondern alles per Armistitium vergeben und vergessen/ dagegen beständiger Fried/ Ruhe und Einigkeit/ auch respectivè gnädigst/ und unterthänigstes Vertrauen zwischen Ihrer Königlichen Majestät und gedachten Burgermeistern/ Rath und Gemeinde der Stadt Bremen restabiliret und auffgerichtet seyn/auch künfftig treulich und eyferig gehalten/ die Commercia zu Wasser und Lande frey gelassen/ die Völcker abgedancket und abgeführet/ und die Gefangene hic inde, ohne Rantzion oder Entgelt erlassen/ und alsofort auff freyen Fuß gestellet werden.

17. Damit nun schließlich alles dasjenige/ was obgesetzet/ seinen völligen Vigor, Krafft und Würckung haben möge/ so promittiren mehr Hochwohlgedachten Herrn Legatens Excell. Ihrer Königlichen Majestät Ratification dieses Tractats/ zugleich mit dero Confirmation der Stadt Bremen Privilegien/ innerhalb den nähisten 6. Wochen allhie in Staade bereits abgehandelter und verglichener Form einzuschaffen/ und mit der von Burgermeister/Rath und Gemeinde ausgefertigter Ratification, zu commutiren und auszuwechseln.

Dessen allen zu wahren Uhrkund und ohnverbrüchlicher Vesthaltung/ haben an Seiten und im Nahmen offt allerhöchstgedachter Ihr. Königlichen Majestät mehr hochgedachten Gevollmächtigten Herrn Legati Excellenz, und an Seiten Burgermeistern/ Raths und gemeinen Burgerschafft der Stadt Bremen Eingangs gemeldte zu dem Ende mit Vollmacht anhero geschickte und legitimirte Abgeordnete/ diesen Recess und Vertrag eigenhändig unterschrieben/ und

und mit ihren Pittschafften bekräfftiget. So gegeben und geschehen in Staade am 24. Tage Monats Novembr. Im Jahr nach Christi Unsers Erlösers und Seeligmachers Geburth Eintausend Sechshundert Vier und Funfftzig.

Schering Rosenhane.

Johann Wachmann/ Doct.
Johann Ariens.
Conrad von Boiningen.
Rudolph Wilhelm zu Jn- u. Kniephausen.
David Glorin/ D.
Johann Müller/ D.
Heinrich Meyer/ D.
Georgius Köper/ D.
Epo von Bootsema.
Johann Pöpping.
Hieronymus Friese.

Königs Caroli Gustavi in Schweden Ratification über vorherstehenden Vertrag.

WIr Carl Gustav von GOttes Gnaden/ der Schweden/ Gothen und Wenden König/ Groß-Fürst in Finnland/ Hertzog zu Ehesten/ Carelen/ Bremen/ Verden/ Stettin/ Pommern/ der Cassuben und Wenden/ Fürst zu Rügen/ Herr über Ingermannland und Wißmar/ wie auch Pfaltzgraf bey Rheyn/ in Beyern/ zu Gülich/ Cleve und Berge/ Hertzog ꝛc. Thun kund hiermit.

Demnach für einiger Zeit in unserm Hertzogthumb Bremen/ zwischen der Durchlauchtigsten/ Großmächtigsten Fürstinnen/ Frauen Christinen/ der Schweden/ Gothen und Wenden Königin/ Groß-Fürstin in Finnland/ Hertzogin zu Ehesten/ Carelen/ Bremen/ Verden/ Stettin/ Pommern/ der Cassuben und Wenden/Fürstinnen zu Rügen/ Frauen über Ingermanland und Wißmar/ Unserer Höchstgeehrten Frau Mutter und Prædecessorin am Reiche/ und folgends nach Deroselben Resignation des Regiments/ Uns an einem/ und denen Burgermeistern und Rath zusampt gemeiner Burgerschafft der Stadt Bremen andern Theils/ sich eine und andere Differentien und Mißverständnüsse angesponnen/ auch endlich gar zu offentlicher Hostilität ausgebrochen/ zu dero Accommodir- und Beylegung aber zwischen uns und gemelter Stadt einige gütliche Tractaten veranlasset und beliebet worden. Und darauf von dem Wohlgebohrnen/ Unserm und Unsere Reiche Schweden Rath/ Cantzeley-Rath Ober-Statthaltern des Schlosses Stockholm/ Ober-Landrichtern über Südermanland und jetziger Zeit gevollmächtigte Legaten in Teutschland/ H. Schering Rosenhan/ Freyherrn zu Ikalaburg/ Herrn zu Torp/ Engelholm und Hagen/ als Unsern hierzu gevollmächtigten Legaten/ und dann der Stadt Bremen Deputierten/ in der Stadt Staade ein gewisser Vergleich und Recess getroffen und geschlossen worden/ von Worten zu Worten lautend wie folget:

(Inseratur totus Recessus.)

Clausula ratificatoria.

Also und nachdem Wir Uns obgemelten Recess und Vergleich in Gnaden allerdings wohlgefallen lassen/ als ratificiren und confirmiren Wir denselben hiemit und in Krafft dieses/ in allen und jeden seinen Clausuln uñ Puncten/bester und beständigster massen; Und geloben und versprechen darauff gnädigst/ daß Wir denselben Unsers Theils allerdings vest und unverbrüchlich halten und nachkommen wollen/gestalt wir dann auch allen und jeden unsern und unserer Cron und angehörigen Landen/ hohen und niedrigen Ministris und Bedienten/ insonderheit aber unsern in dem Hertzogthum Bremen und Verden verordneten jetzigen oder künfftigen Gouverneurn und Regierung hiemit gnädigst und ernstlich befehlen/ daß sie diesen obgemeldten von Uns ratificirten und confirmirten Vergleich und Recess also gehorsamblich geleben und nachkommen/ im geringsten darwieder nichts thun oder handeln/ noch darwieder zu thun oder zu handeln gestatten/ sondern derselben vielmehr in allen und jeden seinen Clausulen oder Puncten/ steiff/ vest und unverbrüchlich observiren und halten sollen. Dessen zu Urkund und mehrer Versicherung haben Wir dieses eigenhändig unterschrieben/ und mit Unserm hier anhangenden Königlichen Secret-Jnsiegel bekräfftigen lassen. So geschehen und gegeben auf Unserm Königlichen Schloß und Residentz Stockholm den 23. Dec. Anno 1654.

Carl Gustav.
(L. S. R.)

Christoff Friedrich von Schwalch.

Der Stadt Bremen Ratification über vorherstehenden Vertrag.

WIr Burgermeister und Rath der Stadt Bremen / uhrkunden und bekennen mit diesem Briefe offentlich / nachdem mal für wenig Zeit / zwischen der Durchlauchtigsten/ Großmächtigsten Fürstinnen und Frauen/ Frauen Christinen / der Schweden / Gothen und Wenden Königin/ Groß-Fürstin zu Finnland/Hertzogin zu Ehisten/ Carelen/ Bremen/ Verden/Stettin/Pommern/der Cassuben und Wenden/ Fürstin zu Rügen/ Frauen über Ingermanland und Wißmar ꝛc. Unser gnädigsten Königinnen und Frauen/ und folgends nach deroselben Resignation des Regiments zwischen dem auch Durchlauchtigsten / Großmächtigsten Fürsten und Herrn / Herrn Carl Gustav/ der Schweden / Gothen und Wenden König/ Groß-Fürsten zu Finnland / Hertzogen zu Ehisten/Carelen/Bremen/Verden/Stettin/Pommern / der Cassuben und Wenden / Fürsten zu Rügen/ Herrn über Ingermanland und Wißmar/ꝛc. wie auch Pfaltzgraffen bey Rheyn/ in Bayern / zu Gülich / Cleve und Berg Hertzogen/ꝛc. Unserm Gnädigsten König und Herrn eines / und uns Bürgermeistern/ Rath und gemeiner Bürgerschafft der Stadt Bremen/ andern Theils / ein und andere Differentien und Mißverständnüß sich angesponnen / auch endlich gar zu offentlicher Hostilität ausgebrochen/ zu dero Hin- und Beylegung aber / zwischen höchstgedachter Ihr. Königl. Majest. und der Stadt Bremen einige gütliche Tractaten veranlasset und beliebet worden / und darauf von Ihrer Königl. Majest. und der Reiche Schweden Rath/Cantzeley-Rath/ Ober-Statthaltern des Schlosses Stockholm/Ober-Land-Richtern über Südermanland/ und jetziger Zeit Gevollmächtigten Legaten in Teutschland / Herrn Schering Rosenhans Excell. Freyherrn zu Jakalaburg/ Herrn zu Torp/ Engelholm und Hagen/ꝛc. als von mehr höchstgedachter Königl. Majest. zu Schweden hierzu plenipotentiirten Legato, und unsern des Raths und der Burgerschafft gevollmächtigten Deputatis, benanntlich Herrn Doctore Henrico Meyern nunmehr Burgermeistern / Herrn D. Johanne Wachmann dem Jüngern unserm Stadt-Syndico, Herrn Nicolao Blancken Rathsverwandten/ Herrn D. Georgio Cöpern / damals von uns bestallten Juris Professore, nunmehr aber auch unserm geliebten Mit-Raths-Freunde und Eltermann Johann Arienß / in der Stadt Staade/ein gewisser Vergleich getroffen und geschlossen worden/ von Wort zu Worten lautend/wie folget:

(Inseratur.)

Und nun sothanen obinserirten Friedenschluß und Vergleich nicht allein Wir / sondern auch unser Stadt Bürgerschafft/ laut eines darüber von zweyen Kayserl. Notariis, besonders errichteten und hiebenebenst ausgehändigten offenen Instrumenti, auch vermittelst darauf würcklich allbereits abgestatteter Huldigung allerdings angenommen und gut geheissen haben; Als ratificiren und confirmiren wir denselben auch hiemit und in Krafft dieses/ in allen und jeden seinen Clausulen und Puncten bester und beständigster maßen. Und geloben und versprechen darauf für uns und von wegen mehrgedachter unserer Burgerschafft/ auch Untersassen/ Bedienten und Angehörigen/ daß wir denselben dieser seits allerdings vest und unverbrüchlich halten/ deme in allen seinen Clausulen und Puncten beständig unterthänigst nachkommen / und nicht darwieder thun oder handeln/ auch nicht verstatten noch zugeben wollen / daß von jemandts der Unserigen in einige Wege oder Weise demselben zuwieder gethan oder gehandelt werde. Dessen zu Urkund/ auch mehrer Versicherung haben wir dieses mit des jetzigen præsidirenden Burgermeisters / Herrn Liborii von Line eigenhändigen Unterschrifft und dem hier anhangenden Stadt-Insiegel bekräfftiget; So geschehen in Bremen den 29. Tag Monats Januarii, nach der Gnadenreichen Geburt Unsers Heylandes JEsu Christi 1655.

XXXV.

Vertrag zwischen der Cron Schweden, und der Stadt Bremen,

de Anno 1666.

ALs zwischen dem Durchl. Großmächtigsten Fürsten und Herrn / Herrn Carl / der Schweden/ Gothen und Wenden König und Erb-Fürsten/Groß-Fürsten in Finnland/Hertzogen zu Schonen/ Ehesten/ Liefland/Carelen/ Bremen/Verden/Stettin/Pommern/ der Cassuben und Wenden/Fürsten zu Rügen/ Herrn über Ingermannland und Wißmar / wie auch Pfaltz-Grafen bey Rhein/ in Bayern / zu Gülich/Cleve und Berg/Hertzogen/ꝛc. und Burgermeis-

germeistern und Rath / und gemeiner Bürgerschafft der Stadt Bremen/ allerhand Irrungen und Strittigkeiten entstanden:

So hat zwar anfangs der Hochgebohrne Graf und Herr/ Herr Carl Gustav Wrangel/ dero Königl. Majest. und Reiche Schweden Rath / Reichs-Marschall / wie auch General-Stadthalter in Pommern / und Ober-Land-Richter in Upland/ Graf zu Salmir/Freyherr zu Lindenberg/ Herr zu Shagkloster/ Bremer-Vörde/ Wrangelsburg/ Spücker / Eckbyhof und Greyffenberg/ ꝛc. als höchstgedachter Ihr. Königl. Maj. Plenipotentiarius, auff Ansuchen Bürgermeister und Rath der Stadt Bremen/ darüber gütliche Tractaten fürnehmen lassen/ wie aber selbige nicht zulangen wollen/ ist darauf zu den Waffen zwar geschritten worden/ jedennoch haben Se. Hochgräfl. Excell. in währender Zeit/auf Zusprechen der unten benannten Ctur- und Fürstl. Herren Abgesandten/als welche auf Befehl Ihrer Gnädigsten Herren Principalen sich bey diesen Tractaten eingefunden/ dieselbe reassumiren lassen/ da dann endlich/durch Gottes Gnade / der desiderirte gütliche Vergleich/ wie aus nachgesetzten Puncten zu ersehen / erfolget.

1. Und ob nun zwar anfangs Se. Hochgräfl. Excell. darauff gedrungen/daß die Stadt auf die Reichs-Immedietät/ als woraus sie alle Irrungen und Weiterungen hergeflossen zu seyn erachtet/umb mehrer Sicherheit willen/ renunciiren sollen/ so ist doch/ durch der Herren Abgesandten zusprechen/ und aus allerseits Begierde zu der allgemeinen Beruhigung / die Sache dahin vermittelt und verglichen worden/ daß Ihr. K. Maj. zu unterthänigsten Respect und Ehren die Stadt sich erkläret / nach geendigten diesen noch währenden Reichs-Tage/ sich der Seßion und Stimme in Comitiis Imperii, biß zu dem Ende dieses Seculi, oder wann man nach GOttes Willen schreiben wird / Eintausend siebenhundert/ zu enthalten/ und wann in währender solcher Zeit Reichs-Conventus ausgeschrieben/ und die Stadt mit darzu invitirt wird / soll und will dieselbige weder durch ihre Abgeordnete/ noch durch andere Frembde / die Seßion im Reichs-Städtischen Senatu bekleiden/ oder darinn votiren lassen/jedoch hat sich die Stadt hierbey vorbehalten/ daß hieraus keine Præscription oder andere nachtheilige Folge gegen dieselbe gezogen werden solle: Die Stadt auch nach Verfließung solcher Zeit / wann immittels in Güte kein anders verglichen/ oder mit Recht erkannt wird/ bey den Reichs-Tägen ihrer Sessionen & voti sich wieder zu gebrauchen bemächtiget seyn wolle.

2. Erkläret sich neben diesem die Stadt Bremen dahin / daß sie / biß gleicher gestalt ein anders verglichen/ oder mit Recht erkannt/ auf denen Nieder-Sächsischen Krayß-Tägen Sessionem & Votum ferner nicht suchen/ noch begehren wolle.

3. Wegen der Reichs-Steuer ist verabredet und verglichen worden/daß die Stadt ihren Anschlag zwar ohnmittelbar in die Reichs-Cassa entrichten mag: Damit aber die Land-Stände des Hertzogthums Bremen / durch solchen Abgang/über ihre Gebühr nicht beschweret werden/ soll Burgermeister und Rath der Stadt Bremen obliegen/ bey Ihrer Kayserl. Majest. und dem Reich / der Landschafft die Abschreibung des vierzehenden Theils ihres Reichs-Anschlags auszubringen/und/biß solches geschehen/ selbiges Quantum von der Landschafft ab- und auf sich zu nehmen.

4. Betreffend aber die Krayß-Steuern/soll es damit folgender Gestalt gehalten werden/daß so offt auff denen Nieder-Sächsischen Krayß-Versamblungen einige Steuer bewilliget/ und der Königlichen Regierung nach Stade solcher Krayß wegen notificiret/ und durch diese hinwieder Burgermeister und Rath der Stadt Bremen davon Verkündigung geschehen seyn wird / Sie alsdann den vierzehenden Theil des gantzen Hertzogthums Quotæ in Ihrer Königl. Majestät Rent-Kammer zu Stade entrichten/ und da die Krayß-Hülffe an Mannschafft beliebt würde/ selbige nach obgemeldter Proportion bey die übrige des Hertzogthumbs Bremen Krayß-Völcker zustellen/ jedoch beydes citra præjudicium, schuldig seyn solle; Wobey dann ferner/jedoch abermals ohne beyderseits Præjudiz verabschiedet/daß ob wol in dem zu Stade Anno 1654. aufgerichtetem Receß/ Artic. 10. versehen / daß/ wann die Stadt in den vier Gohen und Gerichten/Barchfeld/Reichs-Krayß-oder Land-Steuern anlegen und erheben würde/ sie alsdann darvon den Halbschied in die Rent-Kammer des Hertzogthumbs Bremen lieffern sollen/ solches doch hinfüro in den Reichs- und Krayß-Steuern keine statt haben/ sondern dieselbe so offt sie erhoben/ der Stadt zu ihrer Sublevirung ohne Einbringung des Halbschieds in ermeldte Rent-Cammer / allein verbleiben solle / wegen der Land-Steuern aber hat es bey erwehntem Articul des Stadischen Recessus sein Bewenden.

5. Wegen der übrigen Jurium & Effectuum Immedietatis, so dann des Juris Territorialis in denen vier Gohen / und darzu gehörigem Gerichte Barchfeld/ (welchem allem doch an Seiten Ihr. Königl. Majest. hiemit wiedersprochen wird/) soll die Stadt nach Inhalt bemeldten Stadischen Recessus Art. 1. & 10. bey ihrem Be-

sitz/ so weit und in dem Stande sie denselben vorhin gehabt / biß gleicher Gestalt ein anders entweder in Güte verglichen/ oder mit Recht erkañt wird / verbleiben / und unperturbirt gelassen/ auch die jetzige Einquartirung und Contributiones in den vier Gohen und Gerichte Barchfeld/ in keine Consequenz gezogen werden; Jedoch ist beyderseits bedinget worden/ daß diese respectivè Convention und Contradiction keinem Theil an seinen Rechten præjudicirlich seyn solle / wie dann auch die Stadt versprochen/ daß sie in den vier Gohen nichts innoviren/ noch einige Fortification darinnen vornehmen/ doch daß/ so an denen von Alters her gehabten Landwehren etwas zu repariren währe / solches Ihro/ wie vorhero geschehen / freystehen: Was aber jetzo daran/ am Warth- und Katzen-Thurn zu Habenhausen/ Aesten/ Lamckendu/ und sonsten fortificiret/ nach geschlossenen diesen Tractaten also fort und so weit/ als es vor diesen Troublen gewesen/ demoliret / und nimmer wieder auffgebauet werden sollen.

6. Ob wol an Seyten Ihrer Königl. Maj. darvor gehalten worden / daß Burgermeister und Rath diejenige Vestungs-Gebäue an der Stadt/ so auf Ihr. Königl. Majest. oder dero Feudatarien jetzo inhabenden Grund auffgerichtet/ hinwieder zu schleiffen und einzureissen schuldig: So haben doch Se. Hochgräfl. Excell. auf der Chur- und Fürsten Herren Abgesandten Intercession, und zu mehrer Erweisung Ihrer Königl. Majest. Milde und Gütigkeit solches nachgelassen/ jedoch mit diesem Vorbehalt/ daß/ weiln solches ohne vorgehende Ansuchung geschehen/ Burgermeister und Rath dieserwegen schrifftliche Abbitt thun/ und wegen dessen/ was sonsten in und vor dieser Unruhe Ihr. Königl. Majest. mißfälliges vorgangen seyn möchte/ will bey deroselben die Stadt mit einem unterthänigsten Bitt-Schreiben einkommen/ auff daß Ihre Königl. Majest. die derentwegen geschöpffte Ungnade fallen / und der Stadt dero Königliche Hulde wiederum blicken und scheinen lassen/ und damit gewogen bleiben wolle. Wann aber sonst ins künfftig einige Besser- oder Erweiterung der Stadt-Fortification von Bürgermeister und Rath nötig erachtet würde/ und darunter Ihr. Königl. Majest. oder Dero Vasallorum Ländereyen mit berühret werden müste/ jedoch sub spe Rati, daß auff der Stadt unterthänigste Ansuchung und billig mäßige Vergnügung deren Besitzern/ Ihr. Königl. Maj. solches nicht abschlagen werden.

7. Uber das ist (jedoch ohne beyderseits Præjudiz) verabschiedet und beliebet worden / daß Burgermeister und Rath der Stadt Bremen hinfüro/ und biß zu erfolgendem Vergleich/ oder rechtlicher Erkäntniß / sich des Prædicats oder Tituls einer Kayserlichen freyen Reichs-Stadt/ gegen Ihr. Königl. Majestät und dero Regierung/ oder andere dero Collegia und Ministros, so dann in Büchern und offenbaren Schifften oder Edicten/ welche in die vier Gohen nach Blumenthal und Neukirchen/ oder sonsten ins Land zu ihrer Notitz/ ausgehen oder affigiren werden/ nicht gebrauchen sollen. In andern Fällen aber/ wollen Burgermeister und Rath sich dessen nicht begeben haben/ und wollen hingegen Ihre Königliche Majestät sich der Wörter (der Stadt Bremen) und des Worts (Begehren) gebrauchen.

8. Es erklären Ihr. Königl. Maj. sich auch dahin/ daß Sie die Stadt aller ihrer hergebrachten Privilegien/ Rechten/ Frey- und Gewohnheiten/ tam in Ecclesiasticis, quam Secularibus, juxta Instrumentum pacis; geruhig geniessen lassen/ und darwieder nicht beschweren/ noch beschweren lassen wollen: Und will die Stadt Bremen die Ritterschafft des Hertzogthumbs Bremen/ und deren Angehörige / bey der von Alters hergebrachten und in der Stadt genossenen Immunität und Freyheit von allen bürgerlichen Impost en und Oneribus lassen/ und niemand darwieder beschweren / wie dann gleicher gestalt der Stadt Bremen / derer Bürgern und Einwohnern/ ihre von Alters hergebrachte/ und in dem vormaligen Ertz-Stiffte/ jetzigem Hertzogthum Bremen/ genossene Freyheit und Zöllen / und alle andere Immunitäten gelassen werden sollen.

9. Alle bey diesem Kriege biß auff gegenwärtige Stunde entstandene / oder hinc inde zugefügte Schäden und Beleidigungen / es sey mit Worten/ Schrifft- oder Wercken/ sollen hiemit respectivè gnädigst verziehen/ gäntzlich getödtet/ und in Vergeß gestellet seyn/ gegen niemand/ wer der auch sey/ gereichen/ geandet/ oder in Ungutem gedacht/ die Gefangene auch/ Krafft dieses/ gegen einander ohne einige Ranzion erlassen / alle und jede Güter/ so wohl bewegliche/ so viel deren noch verhanden/ als unbewegliche/ wie die auch Nahmen haben/ und wo sie gelegen seyn mögen/ unentgeltlich frey gegeben / und denen Eygenthümern ohne weitere Beschädigung wieder abgefolget werden.

10. Was nun in jetzigem Vergleich nicht geändert und auffgehaben / bleibet allerdings bey dem Stadischen Recess de Anno 1654. und weiln darinn unterschiedliche Puncten begriffen / so entweder ihre Vollziehung nicht erlangt / oder sonsten noch in Unrichtigkeit stehen / so soll darüber forder samst gütliche Handlung vorgenommen werden: Unterdessen gleichwohl dieser gegenwärtige Vergleich seine Krafft erreichen und behalten.

11. Sollen Burgermeister und Rath der Stadt Bremen/ nach erfolgter und ausgeantworteter Ratification dieses Vergleichs / die Huldigung in der vor diesem beliebter Form / nach Innhalt des zweyten Articuls / obbemeldeten Stadischen Recessus, Höchstgedachter Ihrer Königlichen Majestät / als Hertzogen zu Bremen / auff diese Ihro darzu bestimbte Zeit/ ableisten; Und haben zwar auch Burgermeister und Rath / zu desto vester und bindlicher Haltung dieses Vergleichs / denselben für sich/ und mittelst genugsamer Vollmacht/ in die Seele der gesambten Bürgerschafft zu schworen/ als aber dieselbe auch zugleich inständige Ansuch gethan/ daß der Ort und Paß/ zu der Bueck genannt / sampt Zubehörungen wieder demoliret und restituiret werden möchte/ und dann Se. Hochgräfliche Excell. sich darzu nicht verstehen können / so ist beliebet worden/ daß / so lange Ihre Königliche Majestät wegen obbemeldten Orts zu der Bueck und dessen Demolition und Restitution sich gnädigst willfährig nicht erkläret/ und man also dessenthalben / nach dem achten Articul des Stadischen Recessus sich nicht verglichen/ die Abstattung obgedachten Eydes in suspenso bleiben und gelassen werden solle.

12. So ist auch hiebey verabredet und versprochen/ daß wegen mehr gemeldter Immediet ät/ und was derselben anhängig / oder an derer unausgemachter Puncten/ wie auch unter dem Schein einiger Contraventionen / noch sonsten umb anderer Ursachen willen / sie haben Nahmen wie sie wollen / ob schon die güt- oder rechtliche Erkäntnüß nicht erfolget / über kurtz oder lang von keinem Theile jemahlen via facti verfahren / oder einige Hostilitäten vorgenommen werden sollen / und wann etwa Contraventiones vorgangen zu seyn / ein oder ander Theil vermeynen / oder sonsten Irrungen sich begeben würden/ soll auff vorgehende Notification alsobald zusammen geschickt / die Sache mit einander überleget/ und bey Zeiten in Güte zu vergleichen gesuchet / in dessen Ermangelung aber zu Recht ausgestellet bleiben.

13. Wollen Seine Hochgräfliche Excellenz, so bald nach Unterzeichnung dieses Vergleichs/ die Bloqvir- und Sperrung der Stadt auffheben / den Strom und Pässe wieder eröffnen/ denen Commerciis überall ihren freyen Lauff verstatten / und sollen die Völcker / ausserhalb was jeder Theil zu seinen eigenen Besatzungen und Sicherheit nöthig zu haben erachten wird/ respectivè abgedancket und abgeführet werden.

14. Uber obgesetzte abgehandelte Puncten haben Seine Hoch-Gräffliche Excellenz Ihrer Königlichen Majestät Ratification innerhalb drey Monaten zu verschaffen / und der Stadt bey der Auffnahme obbemeldter gewöhnlicher Huldigung / neben denen unter Königlichen Nahmen / in dem Stadischen Vergleich de Anno 1654. verabschiedeten Reversalien auszuliefern zu lassen/ sich erboten und zugesaget.

15. Letzlich will neben diesem die Stadt Bremen ihrer Seits die Ratification dieses Recessus bey Kayserlicher Majestät zu suchen / sich vorbehalten haben / und soll auch derselbe dem Instrumento pacis allerdings unabbrüchig seyn.

Dessen allem zu Urkund seynd dieses Vergleichs zwey gleich lautende Exemplaria verfertiget / von des Feld-Herrn Hoch-Gräflichen Excellenz, als Ihrer Königlichen Majestät Plenipotentiario, so dann der Stadt Bremen Deputirten Commissariis, Herrn Doctore Johanne Wachmann/ Consiliario & Comite Palatino Cæsareo, Herrn Doctore Johann Harmeß/ Herrn Doctore Hermanno Schöne/ respective ältesten Stadt-Syndico, Raths-Verwandten/ und Juris Professore, und dem Eltermann Dethard Köper / unterschrieben / wie dann auch von Ihrer Chur-Fürstlichen Durchlaucht. Durchlaucht. zu Cölln und Brandenburg/ und Fürstl. Fürstl. Fürstl. Fürstl. Durchlaucht. Durchlaucht. Durchlaucht. Durchlaucht. zu Braunschweig-Lüneburg-Oßnabrückisch-Zellisch-Calenberg- und Wolffenbüttelischen Theils/ so dann Ihrer Fürstlichen Durchlauchtigkeit zu Hessen-Cassel Abgesandten / benantlich Herrn Petro Buschmann/ Churfürstl. Cöllnischen geheimen Rath und Cantzlarn / Herrn Gerhard Jan von Ledebur/ Churfürstl. Brandeburg. geheimen und Mindischen Regierungs-Rath/ und Drosten zu Petershagen/ und Herrn Johann de Beyer / Churfürstl. Brandenburgischen geheimen/ Clev- und Märckischen Regierungs-Rath/ und Hof-Gerichts-Directore, Hn. Georg Christoff von Hammerstein/ Fürstl. Oßnabrück- auch Braunschweig-Lüneburgischen geheimen Rath und Hof-Marschallen/ Herrn Friederich Casimirn/ Herrn zu Eltz/ Fürstl. Lüneburgischen geheimen und Kammer-Rath/ Herrn Hillebrand Christoph von Harpenberg/ Fürstlichen Braunschweig-Lüneburgischen geheimen Rath und Statthaltern/ und Hn. Regnero Bodenhausen/

Fürstl. Heßen-Casselischen geheimen und Regierungs-Rath/ zum Zeugnüß mit ihrer Hand und Pitschafft unterzeichnet worden.

So geschehen in dem Königlich Schwedischen Haupt-Quartier zu Habenhausen/ den 15. Novembr. des Jahrs 1666.

(L. S.) C. G. Wrangel, mpp.

Joh. Wachman/ D.S. (L. S.)	Joh. Harmes/ D. (L. S.)	Herman Schöne/ D. (L. S.)	Dethard Cöper/ mpp. (L. S.)
Pet. Buschman/ mpp. (L. S.)	G. J. Ledebur/ mpp. (L. S.)	Joh. de Beyer/ mpp. (L. S.)	Georg Christoph von Hammerstein. (L. S.)
Friedrich Casimir/ Herr zu Eltz/ mpp. (L. S.)	Hildebrand Christoff/ zu und von Hartenberg. (L. S.)		Regner. Bodenhausen/ mpp. (L. S.)

XXXVI.

Vergleichs-Puncten zwischen König Carolo XI. in Schweden/ und der Stadt Hamburg, wegen des Königl. Schwedischen Stader-Zolles, auffgerichtet unterm dato Stade den 17. Martii 1691.

(1.) ANfänglich hat es sein Verbleiben bey der von höchstermeldter Königl. Maj. in dero sub dato Stockholm vom 26. Novembr. Anno 1674. denen damaligen Hamburgischen Abgesandten schrifftlich ertheilten gnädigsten Resolution enthaltenen Erklärung/ daß nach Einhalt des damahls allda vorgezeigten Privilegii, KayserS FRIDERICI I. und dessen Observance, nach Anzeige höchstbemeldter Königlicher Resolution, die Hamburgischen Schiffe von allem Anhalten und Setzen für der Schwinge zu allen Zeiten/ so wohl in/ als aus und nach der See segelndt/ gäntzlich exempt und befreyet bleiben/ mit Abforderung einiges Ungeldes nicht beschwert/ auch die der Stadt Hamburg Bürgern zugehörige Wahren/ Güter/ Kauffmannschafft/ von was Eigenschafft sie auch seyn/ frey von allem Zoll und Abnahme passirt/ und davon nichts genommen werden soll.

(2.) Soll denen Hamburgischen Schiffen einige unfreye Güter/ die in respect der Freyheit vom Setzen in Hamburger Schiffen die Königliche Zoll-Städte an der Schwinge passiren/ von Zoll zu befreyen allerdings verbotten/ sondern sollen die Schiffer gehalten seyn/ nach Einhalt gemeldten Privilegii, im fürüber fahren/ ehe sie hinauff segeln/ entweder selbst an Land zu kommen/ oder eine bequeme Person zu schicken/ die den See Paß und Content-Zettel an der Zoll-Städte in der Stadt Stade den Königlichen Bedienten producire/ und wenn die Zoll-Bediente die Schiffer des wieder dieselbe gemeiniglich habenden Verdachts/ nicht erlassen wollen/ den ihnen alsdann fürzulegenden Revers unterschreiben/ welche Unterschreibung von bemeldten Zoll-Bedienten nicht tradiret/ sondern unverweilet expediret werden soll.

(3.) Bey Ankunfft der so Hamburgischen als fremden Schiffer/ sollen die Hamburgische Bürger bey Empfang frembder Güter/ die nicht ihr proper, eigen/ und für ihre Rechnung aus der See dahin gebracht seyn/ (als von deren Zolls oder Ungeldes Erstattung sie allerdings frey seyn und bleiben) gleicher gestalt auch alle der Stadt Hamburg Einwohner so nicht beeydigte Bürger seyn/ von so wohl ihren eigenen/ als von Außheimischen und Frembden in Commission empfangenen Gütern und Wahren/ den gebührenden Zoll abstatten und erlegen; gestalt dann zu dem Ende das deßfalls von Bürgermeistern und Rath in Anno 1608. publicirtes Mandatum, so wie es ietzo geändert und eingerichtet worden/ renoviret/ und neben der Zoll-Rolle in des Controlleurs Hause ebenmäßig affigiret hangen soll.

(4.) Sollen auch alle die Elbe herauff kommende Schiffe/ die den Zoll/ und was sonsten der Stadt Stade zu entrichten/ zu zahlen/ und die Rheinischen Wein Probes Gebühr nach alten Herkommen abzustatten schuldig sind/ oder Zoll in Stade bezahlet haben/ sich bey ihrer Ankunfft in Hamburg/ ehe sie einige Güter löschen/ bey dem Königlichen Controlleur angeben/ und bey ihm den Städischen Zoll-Zettel produciren/ auch da etwa zu Wittenberg oder anderswo auf der Elbe dißeits oder jenseits Stade/ ehe sie nach Hamburg kämen/ die Löschung/ es sey zu Erleichterung/ oder zu anderer Schiffs-Nothwendigkeit bereits gantz oder zum Theil beschehen/ und die gelöschte Wahren/ in Schmacken/ Leuchtern und andern Schiffs-Geräthen gebracht seyn/ dieselbe unterweges bey Vermeidung ernstlicher Bestraffung/ welche der Königlichen Zoll-Städer wieder die frembden Schiffer

Schiffer in Casum contraventionis zustehet und heimfället/ jedoch jederzeit Salvis der Hamburger Kauffleute Güter und Wahren/ nirgends entladen/ sondern mit allen einhabenden Wahren nach Hamburg sich begeben/ daselbst eine richtige Specification von dem/ was ausgeladen seyn möchte/ dem Controlleur liefern/ damit er dabey Ihrer Königlichen Majestät Dienste könne beobachten/ und die Angabe mit der würcklichen Ausladung conferiren.

(5.) Hat der Controlleur Zweiffel/ ob der von dem Schiffer übergebene Content-Zettel mit demjenigen/ so er auf der Stadt Hamburg Zollen übergeben hat/ concordire/ soll demselben zu so viel mehrer Verhütung alles Unterschleiffs permittiret seyn/ die Städische mit dem auf der Hamburgischen Zoll-Cammer angegebenen Content- und Zoll-Zettel vor und nach der Löschung der Schiffe/ nach erfordernder Nothdurfft/ zu conferiren; jedoch daß die Schiffer an der Löschung dadurch ohne erhebliche Ursache nicht auffgehalten noch behindert werden: Sonsten soll auch aus der Stadt Zoll-Registern/ gleich man Königlicher Seiten gleichfalls zu thun erböthig ist/ in benöthigtem Fall/ alle dienliche Nachricht utrinque gegeben werden/ gestalt denn diese mutuelle Communication beyderseits zu Beförderung guter Richtigkeit dienen wird.

(6.) Es bleibet dem Controlleur frey/ die Ausladung der Schiffe zu observiren/ jedoch daß der Kauffmann und Schiffer dadurch an der Ausladung ohne erhebliche Ursache nicht behindert werde; Und wann derselbe jemand wegen Unterschleiffs und unrichtigen Verfahrens in Verzollen in scheinlichen Verdacht/ und deßfalls glaubige Anzeige hat/ erbietet sich Bürgermeister und Rath ihm jederzeit durch dero Zollherren oder sonsten nachdrücklich die Hand dahin zu biethen/ daß der Bürger oder Einwohner/ wieder welchen wiedrige Vermuthung ist/ die im Content-Zettel befindliche Güter/ so nicht verzollet seyn/ auff seinen geleisteten Bürger-Eyd dahin attestire/ daß die Güter/ so er laut Content-Zettels empfangen/ sein eigen und Proper-Gut auch keinem frembden oder Einwohnern der Stadt Hamburg gantz oder zum Theil zugehören.

(7.) Will sich der Controlleur damit nicht vergnügen/ sondern dennoch das Gegentheil erweisen/ oder auch so wohl Bürger als der Stadt Hamburg Einwohnere Unterschleiffs/ unrichtigen Verfahrens und Verzollens überführen/ oder auch mit redlichen gnugsamen Indiciis weiter graviren/ soll er damit gehöret/ auf beschehene Requisition und Vorfordern des Gegenparts die Sache der Gebühr und Rechten nach/ jedoch summarie und ohne einige Weitläufftigkeit untersuchet; nach ausgefundenen Unterschleiff/ und richtigen Verfahren und Verzollen/ der gravirte oder überwiesene respective zum Reinigungs-Eyde und verwirckten Straffe/ es sey solche die pœna commissi, oder sonsten der Befindung nach arbitraria, angehalten/ und die Straffe dem Controlleur zur Übersendung nacher Stade an die Königl. Regierung eingehändiget werden.

(8.) Solten sie auch dergleichen scheinliche Indicia von unrichtigen Verfahren befinden/ und beygebracht werden/ daß es der Visitation der Einwohner und Bürger-Packen und Güter bedürffe/ erbietet sich der Stadt-Magistrat, durch die Zoll-Herren zu verschaffen/ daß dero Zoll-Bedienten des Controlleurs die Visitation verrichten können/ von deren befundenen Bewandtniß/ ihm dann beglaubtes Uhrkund willig ertheilet werden soll; Mit Visitirung/ Anhalten/ oder Arrestiren frembder Potentaten oder Herrschafften unter gehörigen Schiffern/ Schiffen und Güter aber/ wañ dieselbe etwa unrichtig angeben und verzollen/ und sonst beym Stade-Zoll delinquiren/ wil die Stadt Hamburg nichts zu schaffen haben/ noch sich dazu obligiren/ sondern bleibet es dißfalls bey Ihr. Königl. Majest. und der Königlichen Regierung an der Zoll-Städte gut findenden Rechtl. Disposition.

(9.) Hierbey ist auch vermöge höchstgedachter Königlichen Resolution von Anno 1674. respective fest gestellet/ und sonst verabredet/ daß frembden Schiffern/ so Ihr. Königlichen Maj. und der Stadt Stade Zolle zu entrichten schuldig/ so wenig das Unterlassene setzen/ als Hamburger Bürgern und Einwohnern die unterlassene Aussetzung einer Person bey der Zoll-Städte an Land zu Ubergebung des Content-Zeddels nachtheilig seyn soll/ im Fall er wegen Sturms oder starcken Eißgangs/ oder auch andern hohen Noth für der Schwinge nicht respective setzen/ oder auch den Mann nicht aussetzen könne/ sondern vorbey seglen müste; nur daß er so bald er in Hamburg angelanget/ den Content-Zettel nacher Stade sende/ und dem Controlleur die gehabte Noth vermelde/ vorgedachter maßen præstanda præstire; auch da die Gefahr sonsten nicht genugsam bekant/ oder erweißlich seyn solte/ die Necessität/ so dieselbe dazu getrieben/ eydlich erhalte.

(10.) Solte auch der Magistrat zu Hamburg vermercken/ daß bey ihrem Zoll von denen Schiffern und Bürgern bey denen frembden Wahren Unterschleiff gebrauchet werde/ wil derselbe dem Controlleur davon Nachricht geben lassen/ damit derselbe auch dabey Ihrer Königlichen

niglichen Majeſt. Intereſſe beobachten könne; welches dann füglich durch die vorhin beliebte mutuelle Communication deſſen/ was ſo wohl zu Hamburg als zu Stade angegeben worden/ wird geſchehen können.

(11.) Bleibet Ihrer Königlichen Majeſtät zu Schweden oder Dero Königlichen Regierung im Hertzogthumb Brehmen frey/ Dero zu Hamburg beſtalten Controlleur ein Zollbredt zu geben/ welches derſelbe über der Thür ſeiner Behauſung die er an einen denen Schiffern und denen Verzollenden bequemen Orte in der Stadt zu nehmen ſchuldig iſt/ auszuſetzen hat.

(13.) Es ſoll auch bemeldtem Controlleur und deſſen Leuten / alle gebührende Securität/ der Stadt Hamburg Bürgern und Einwohnern gleich gehalten werden; von Wachtgehen/ und andern dergleichen perſonal Oneribus zwar befreyet / übrigens aber keiner Exemption von der Stadt Jurisdiction, auſſer was ſein Controlleur-Ambt und deſſen Verrichtungen betrifft/ noch von Acciſe, Haur-Schilling/ Schoß und Zulage/fähig ſeyn; auch keine Handlung und Kauffmannſchafft/ es ſey directe oder indirecte treiben;

(13.) Schließlich werden Ihre Königliche Majeſtät dero zu Stade beſtalten Regierung alles Ernſtes gnädigſt anbefehlen/ daß ſie ihres Orts über dieſen mit Eyfer und Nachdruck halten/ und nicht geſtatten ſollen/ daß von Ihrer Königlichen Majeſtät Zoll-Bedienten oder Außliegern auf der Elbe/ Neuerung/ungebührliches Auffhalten der Schiffer/ Ungeldes Abforderung vor ſchleuniger Expedition, von Schiffern/Schiffen und Gütern hinführo eingeführet werde; ſondern ſoll all ſolches ein vor allemahl allerdings hiermit abgeſtellet bleiben; auch da deßfalls wider Zuverſicht über kurtz oder lang geklaget werden ſolte / ſchleunigſte Abſtellung und Wandel geſchaffet/ und die Zoll-Bediente und Außlieger durch zulängliche Mittel der Gebühr nach dazu angewieſen und angehalten werden; Wo hingegen gleichwol die Hamburger Schiffer und Einwohner gehalten ſeyn ſollen/ mit ihren Schiffen im vorbey ſeegeln dem Außlieger/ welchem in tieffen Fahr-Waſſer zu liegen gebühret/ ſo nahe zu kommen / daß er die Hamburger Flaggen für andern erkennen könne / damit er wiſſen möge / ob auch frembde Schiffe unter dem Schein als Hamburgiſche vorbey paſſiren; Geſtalt dann auch im übrigen Bürgermeiſter und Rath zu Hamburg ſich hiermit dahin erklären/ daß ſie dieſem Receſſe, und was ihnen darinn oblieget/ allerdings nachkommen/ ſelbigem zu Folge die Ihrigen zu ihrer Schuldigkeit anweiſen / auch ſonſten allerdings denſelben handhaben und auff recht erhalten wollen.

(II.)

Vom Hertzogthum Verden.

XXXVII.

Diploma Kayſers Caroli Magni über das Biſchoffthum Verden, de Anno 786.

In nomine Sancte & Individue Trinitatis.

CArolus divina miſeratione ordinante Rex. Cum Domini noſtri Jeſu Chriſti virtute favente bellorum victoriam nuper potiti fuerimus, ſi gratiarum in immenſum actione in ipſo & non in nobis gloriamur & pacem in præſentiarum & regni proſperitatem, in futuro autem pro meritis nos donari ſupernæ mercedis perpetuitate, non diffidimus. Quapropter notum ſit omnibus fidelibus in Chriſto, quod Saxones, qui hactenus Deo & nobis ob ſuæ pertinaciam perfidiæ, ſemper cervice indomabili & rebelles, obſecundare detrectarunt, modo tandem aliquando virtute Chriſti propitiante, bellorum inſtantia vicimus, & ad baptiſmi gratiam divina miſeratione perduximus, aut gentes quæ Dominum gloriæ non noverant, & regna quæ nomen Domini non invocaverant, in lege Domini meditari die ac nocte adjudicavimus, & qui hucusque jugum Chriſti ferre minime contendebant, Domino noſtro Jeſu Chriſto & ſacerdotibus ejus, omnium juramentorum ſuorum & fructuum terræ & omnis agriculturæ decimas & nutrituræ, ſimul in unum divites & pauperes, ſecundum canonicam aſſertionem & legalem cautionem conſtricti, de cætero perſolvant. Terram autem eorum ſecundum antiquum Romanorum morem in provinciam redigentes, & in Epiſcopatus certo termino diſtribuentes, quandam aquilonarem illius partem, Domino noſtro Jeſu Chriſto & Sanctiſſimæ ejus genitrici devotiſſime obtulimus, & in loco Fardium

dium vocato, ſuper Aleram fluvium, in pago qui dicitur Sturmi eccleſiam & cathedram Epiſcopalem ſtatuimus & Moguncinenſis eccleſiæ Archiepiſcopatui, interventu Lullonis illius metropolis eccleſiæ, in memorato pago CC. manſos & quicquid ad ipſos manſos jure ac legitime pertinere videtur, cum domibus & ædificiis, mancipiis, campis, pratis, ſilvis, cultis & incultis; aquis aquarumve decurſibus, viis & inviis, exitibus & regreſſibus obtulimus & totius hujus diœceſis incolas, divites ac pauperes, decimas ſuas eidem Eccleſiæ, ſuoque diſpenſatori perſolvere, noſtræ regiæ majeſtatis præcepto firmiter jubemus & jubendo præcipimus & legali ſanctione confirmamus. Statuimus etiam, ut quascunque poſſeſſiones & quæcunque bona eadem Eccleſia in futurum conceſſione pontificum, largitione Regum vel principum, oblatione fidelium, liberorum & ſervorum ſeu aliis modis Deo propicio poterit adipiſci, firma ſit & illibata permaneat. Præterea libertates & immunitates eidem Eccleſiæ concedimus. Decernimus quoque, ut nulli omnino hominum liceat præfatam eccleſiam temere perturbare, poſſeſſiones ejus auferre, ablatas retinere, minuere, & aliquibus vexationibus fatigare, ſed omnia ad integritatem conſerventur. Vt autem hæc confirmationis ſententia oblationisque donatio rata & inconvulſa, & omni ævo intranſibilis permaneat, ex præcepto ſummi pontificis & univerſalis Papæ Adriani, nec non Moguncienſis archiepiſcopi Lullonis, & omnium, qui inibi aderant, ſanctorum pontificum & catholicorum ſacerdotum & Alcquini inſignis prædicatoris, rationis conſilio, ſupra memoratam ſanctæ Dei genitricis eccleſiam cum omnibus appendiciis & donativis, Suitberto ſanctæ converſationis viro & immortalis memoriæ coram Deo & apud homines commiſimus. Quem quidem in agro Dei laborantem primum eidem Eccleſiæ bonum militem Jeſu Chriſti præfecimus, ut populo adhuc rudi, verbi Dei ſemina, meſſem deinceps latura, ſecundum diſpenſatam ſibi ſapientiam, tanquam fidelis ſervus & prudens in domo Dei adminiſtraret & canonica ordinatione & competenti & eccleſiaſtica inſtitutione, eccleſiam ſibi delegatam tam novellam plantaret atque rigaret donec orationibus ſervorum ſuorum interpellatus omnipotens Deus incrementum daret. Veruntamen quia caſus præteritorum præſcios & cautos nos reddunt futurorum, ne quis ſibi aliquam in eadem diœceſi avertendo regulam adſcribat uſurpative poteſtatem, certo eam limite fecimus terminari. Terminos autem ejus firmos, inconvulſos & per omne ſeculum inconvertibiles, apoſtolica autoritate & noſtræ regiæ majeſtatis præcepto circumſcribi præcepimus; id eſt: Wirraham fluvium, Fariſtinam, Bicinam usque in Wiemenam à Wiemena in paludem, quæ dicitur Culdenbach, deinde usque quo perveniatur ad Oſtam, ab Oſta Utervam, Bivernam, Wiſſenbroc, Asbroc, Chiſſenmor, Quiſtinam, Moram paludem, quæ dicitur Sigesfridesmor, Mulenbach, iterumque Oſtam, Schneidbach, Wimaream, Haſulam, Steinbach, Liam fluvium, qui abſorbetur ab Albia fluvio: de hinc trans Albiam ubi Bilena mergitur in Albiam, dehinc in Ortum Bilene, inde ubi Travena abſorbetur à mari, deinde usque quoque perveniatur ubi Pene fluvius currit in mare Barbarum. Inde in ortum ejusdem fluminis, Hinc in Eldaim. Dehinc in Albiam, inde in rivum Alend. Inde in rivum Beſe, inde in Rodouve usque in paludem, quæ dicitur Rokesford. Inde in Horam fluvium, Callenvorde. Inde in ortum Horæ. Hinc in ortum Hiſnæ. Hinc in rivum Scarbeck. Inde in ortum Geldbach & ipſum rivum in deſcenſu in Vrſenam, & in aſcenſu Vrſenæ in Wikenam, hinc in ortum ejusdem fluminis, hinc in paludem quæ dicitur Schnederbroch, hinc in Lernam, & per mediam paludem, quæ dicitur Camperebroch & ſic trans Aleram in Wirraham. Et ut hæc auctoritas hujus donationis & circumſcriptionis noſtræ in Dei nomine firmiorem & pleniorem obtineat vigorem & noſtris & futuris temporibus à fidelibus Chriſti verius credatur & diligentius obſervetur, manu propria ſubſcripſimus & ſigilli noſtri impreſſione aſſignari juſſimus.

LULLO Archiepiſcopus Monguncienſis recognovi.

HILDEBALDUS Archiepiſcopus Colonienſis & ſacri Palacii Capellanus recognovi.

AMALHARIUS Treverenſis Archiepiſcopus recognovi.

Data III. Kalendas Julii, anno Dominicæ incarnationis DCCLXXXVI. Indictione XII. anno autem regni Domini Karoli XIIX. Actum Mogunciæ feliciter, AMEN.

(III.)
Vom Hertzogthum Pommern.

XXXIIX.

Kayſers Caroli V. Privilegium de non appellando, vor Hertzog Barnim zu Stettin, Pommern,
de Anno 1544.

WIr Carl der Fünffte, von Gottes Gnaden Römiſcher Kayſer / zu allen Zeiten Mehrer des Reichs / König in Germanien / zu Caſtilien / Arragonien / Leon / beyder Sicilien / Hieruſalem / Hungarn / Dalmatien / Croatien / Navarren / Granaten / Toleten / Valentz / Galicien / Majorica / Hiſpalis / Sardinien / Corduba / Corſica / Murcien / Giennis / Algarbien / Algeziren / Gibraltar / der Canariſchen und Indianiſchen Inſulen / und der terræ firmæ, des Oceaniſchen Meers ꝛc. Ertz-Hertzog zu Oeſterreich / Hertzog zu Burgundi / zu Lottringen / zu Brabant / zu Steyer / zu Kärnthen / zu Crain / zu Limburg / zu Lützenburg / zu Geldern / zu Calabrien / zu Athen / zu Neopatrien / und zu Würtemberg / Graf zu Habspurg / zu Flandern / zu Tyrol / zu Görtz / zu Barcinon / zu Artois / zu Burgundi ꝛc. Pfaltzgraf zu Hennegau / zu Holland / zu Seeland / zu Pfierdt / zu Kiburg / zu Namur / zu Roſſilien / zu Ceritania / und zu Zutphen ꝛc. Landgrafin Elſaß / Marggraf zu Burgau / zu Oriſtani / zu Gociani / und des Heiligen Römiſchen Reichs Fürſt zu Schwaben / Cathalonia / Aſturia / Herr in Frießland / auf der Windiſchen Marck / zu Portenau / zu Biſcaia / zu Molin / zu Salins / zu Tripoli und zu Mecheln ꝛc. Bekennen öffentlich mit dieſem Briefe / und thun kundt allermänniglich / daß uns der Hochgebohrne Barnim / Hertzog zu Stettin / Pomern der Caßuben und Wenden / unſer lieber Oheim und Fürſt / hat zu erkennen geben / wiewohl einem ieden an ſeinen Hof- und andern Gerichten / in ſeinen Fürſtenthumen / Grafſchafften / Herrſchafften / Landen / Städten und Gebieten / fürderlich und gebührlich Recht wiederfahre / ergehe und geſtattet / und wiſſentlich im Recht Niemand beſchweret würde: So würde doch zu Zeiten von denſelbigen Gerichten durch ſeine Unterthanen / aus keiner Nothurfft / ſondern andern zu gefährlichen Verzug / Verlängerung und Ausflucht des Rechts / umb kleine geringe Sachen an uns / und unſer Kayſerlich Cammer-Gericht im Heiligen Reich / zu appelliren unterſtanden: Daraus dann die Vollnziehung gerechter Urtheilen verhindert würde / auch dieſelben ſeine Unterthanen / ſich ſelbſt und ihre Widerpartheyen in mercklichen Schaden und Verderben führen und kommen / und uns darauff demüthiglich angeruffen und gebethen / ihn und ſeine Unterthanen hierinn gnädiglich zu verſehen. Des haben wir angeſehen / ſolche ſeine demüthige ziemliche Bitte / auch die getreuen und nützlichen Dienſte / ſo ſeine Vorfahren und er ſelbſt unſern Vorfahren / Römiſchen Käyſern und Königen / auch uns und dem Heiligen Reich bißhero gethan haben / und künfftig wohl thun mögen und ſollen / auch ſonderlich dabey betrachtet / den Nachtheil und Verderben / ſo ſonſt den Partheyen an geringen Sachen zuſtehen / alſo / daß auf ſolche Appellation mehr Unkoſtens denn die Haupt-Sachen werth ſeyn / aufflauffen möge: Und darumb mit wohlbedachtem Muth / gutem Rath und rechter Wiſſen / dem gemelten unſerm lieben Oheim und Fürſten / Hertzog Barnim / dieſe ſonderbare Gnade und Freyheit gethan und gegeben / thun und geben die ihme auch von Römiſcher Kayſerlicher Macht / Vollkommenheit / wiſſentlich in Krafft dieſes Briefs / alſo / daß nun hinführo in ewige Zeit / aus und vor gedachtes unſers Fürſten / Hertzog Barnims Landſaßen / Unterthanen und Verwandten / hoch und niedern Standes / keinen hierinn ausgenommen / von keinen Bey- oder endlichen Urtheilen / Erkäntniſſen oder Decreten / ſo an ſeinen Hofgerichten ausgeſprochen und eröffnet werden / in Sachen / da die Klag und Haupt-Sache nicht über dreyhundert Gülden Rheiniſch an Gold / oder darunter wäre / weder an uns / oder unſere Nachkommen am Reich / Kaiſer oder Könige / noch des Reichs Cammer-Gericht / nicht appelliren / ſuppliciren noch reduciren ſoll und mag / in keine Weiß / ſondern dieſelben Urtheilen / Erkäntnüſſen und Decreten / gantz kräfftig und mächtig ſeyn / ſtät bleiben / vollnſtreckt / und an genanntes unſers Oheims und Fürſtens Hofgerichten / und andern Gerichten vollnführt und procedirt werden ſoll / wie ſich gebürth / von allermänniglich unverhindert. Und ob darüber einer oder mehr / von einiger Urtheil / die nicht über dreyhundert an Gold / wie obſtehet / betreffe / appellirt / ſupplicirt oder reducirt / welcher Geſtalt und von wem das beſchehe / oder dieſelben Appellation, Reduction oder Supplication, eine oder mehr / von unſerm und unſerer Nachkommen

men am Reich / Kayſerlichen oder Königlichen Cammer-Gericht / aus Unwiſſenheit oder Vergeſſenheit angenommen würden / ſo ſetzen / ordnen und wollen wir doch / daß ſolches der obgemeldten unſerer Begnadung und Freyheit unnachtheylig und unabbrüchig / auch dieſelbe Appellation, Reduction oder Supplication, und was darauf gehandelt oder fürgenommen wird / gantz Krafftloß / untüglich und nichtig ſeyn ſollen: daß wir alles und iedes / von obbeſtimter unſer Kayſerlichen Macht / Vollkommenheit und rechter Wiſſen / ietzo alsdann und dann als ietzo / untüglich erkennen / erklären / aufheben / caſſiren und vernichten / in der allerbeſten Form und Maaß / als wir das thun mögen / und daß obgenannter unſer Oheim und Fürſt / Hertzog Barnim und ſeine Nachkommen / ſich obberürter unſerer Freyheit und Begnadung gebrauchen / und Macht und Gewalt haben mögen und ſollen / ſolche Urtheilen / die alſo dreyhundert Gülden / Rheiniſch / an Gold / oder darunter / wie oblaut / betreffen / zu vollnziehen / und ferner wie ſich nach rechtlicher Ordnung / und löblichen Landts-Brauch, gebürth / zu handeln / und zu vollführen / von allermänniglich unverhindert. Und gebieten darauf allen und ieglichen Churfürſten / Fürſten / Geiſtlichen und Weltlichen / Prälaten / Grafen / Freyen / Herren / Rittern / Knechten / Hauptleuten / Vitzdumen / Hof-Richtern / Stuhl-Herren / Frey-Grafen / Freyſchöpffen / Vögten / Pflegern / Verweſern / Ambtleuten / Schultheißen / Burgermeiſtern / Räthen und Gemeinden / und ſonſt allen andern unſern und des Reichs Unterthanen und Getreuen / in was Würden / Stands oder Weſens die ſeyn / ernſtlich und feſtiglich mit dieſem Briefe / und wollen / daß ſie den obgenannten unſern lieben Oheim und Fürſten / Hertzog Barnim und ſeine Nachkommen / an dieſen unſern Kayſerlichen Gnaden und Freyheiten / damit wir ihn / wie obgemeldt / ietzo begnadet und verſehen haben / nicht hindern noch irren / ſondern gäntzlich dabey bleiben / und deren geruhiglich gebrauchen und genieſſen laſſen / hierwieder nicht thun / noch das Jemand andern zu thun geſtatten / in keine Weis / alß lieb einem ieglichen ſey / unſere und des Reichs ſchwere Ungnad und Straff / und darzu ein Poen / nehmlich funffzig Marck lötigs Golds zu vermeiden / die ein ieder ſo offt er freventlich darwider thut / uns halb in unſere und des Reichs Cammer / und den andern Theil / dem obgemeldtem unſerm lieben Oheim und Fürſten / Hertzog Barnim / oder ſeinen Nachkommen / unabläßlich zu bezahlen verfallen ſeyn ſoll / ohn Gefehrde. Mit Urkund diß Brieffs / beſiegelt mit unſerm Käyſerlichen anhangenden Inſiegel / Geben in unſer und des heil. Reichs Stadt Speyer am zwölfften Tag des Monats Marcii / nach Chriſti unſers lieben HErrn Geburth funffzehenhundert und im vier und viertzigſten / unſers Kayſerthums im vier und zwantzigſten / und unſerer Reiche im neun und zwantzigſten Jahre.

XXXIX.

Kayſers Ferdinandi II. Lehen-Brieff vor Hertzog Boguß-lawen in Pommern,
de Anno 1621.

WIr Ferdinand von GOttes Gnaden, Erwehlter Römiſcher Keyſer / zu allen Zeiten Mehrer des Reichs / in Germanien / zu Hungarn / Böheim / Dalmatien / Croatien und Sclavonien ꝛc. König / Ertz-Hertzog zu Oeſterreich / Hertzog zu Burgund / zu Brabandt / zu Steyer / zu Kärnten / zu Crain / zu Lutzenburg / zu Würtenberg / Ober- und Nieder-Schleſien / Fürſt zu Schwaben / Marggraff des Heil. Römiſchen Reichs zu Burgau / zu Mähren / Ober- und Nieder-Laußnitz / Gefürſter Graf zu Habſpurg / zu Tyrol / zu Pfyrdt / zu Kyburg und zu Görtz / Landgraf in Elſaß / Herr auf der Windiſchen Marck / zu Portenau und zu Salinß ꝛc. Bekennen offentlich mit dieſem Brieff / und thun kund allermänniglich / daß uns der Hochgebohrne Bogußlaus / Hertzog zu Stettin / Pommern / der Caſſuben und Wenden / Fürſt zu Rügen / und Graf zu Butzkhau / unſer lieber Oheim und Fürſt / durch Seiner Lbden. bevollmächtigte Gewalttragere unterthänigklich anſuchen und bitten laſſen / daß wir Sr. Lbden die Hertzogthum / Fürſtenthum / Grafſchafft und Herrſchafften / Stettin / Pommern / der Caſſuben / Wenden / Rügen / Gutzkaw / Wohlgaſt / Bardt / Vßdom / und andere Fürſtenthüme / Lande / Herrſchafften / Lehenſchafft und alles anders / ſo ſeiner Lbdn. Vor-Eltern / und ſonderlich jüngſtlich Sr. Lbd. Bruder / weyland Hertzog Philipps von weyland dem Durchleuchtigſten Fürſten / Herrn Matthiaßen ꝛc. Römiſchen Keyſer ꝛc. unſern geliebten Herrn Vettern und Vattern / Chriſtſeeligſter Gedächtniß / und dem Heil. Reich zu Lehen empfangen und ingehabt / Seine Lbd. aber nach erſt höchſternentter Ihrer Keyſ. Maj. und Lbdn. tödtlichen Hinſchaiden numehr von unß / als ietzt-regierenden Röm. Keyſer mit allen deroſelben Stätten / Veßſten / Bürgern / Märck-

Märckten/ Dörffern/ Mannen/ Mannschafften/ Wäldern/ Püschen/ Höltzern/ Wasser/ Wasserlauffen von dem Pommerischen Meer mit seinen Insuln / Portten / Haffenungen/ Schiffarthen / Fischereyen / Strömen / Ufern und Stranden/ Bergern/ Thälern/ Eben/ Zöllen/ Meutten/ mit allen Rechten/ Gnaden/ Freyheiten/ Ehrungen/ auch andern Zugehörungen/ an welchen Dingen diesem oder wie die mit besondern Nahmen genennet werden möchten/ die zu denselben Hertzogthumen und Fürstenthumen gehören/ oder von Alters gehört / und wie Seine Lbdn. und dero Vor-Eltern/ Anherren/ Groß-Vatter/ Vatter und Vetter und Bruder/ die von unsern Vorfahren am Reich/ Römischen Keysern und Königen zu Lehen getragen hetten/ und dann insonderheit die Dörffer und Gütter in Poñern gelegen / die Hauemeisterey genañt/ nemlich die Dörffer / Wildtperg/ Waldtkow/ Scheinberge/ Weltzin/ item viertzig Hufe Landes im Dorff Letzin/ auch das Dorff Japtzau/ und dann ferner die Mühlen in der Stadt Trepptau gelegen/ mit allen ihren rechtlichen Ein- und Zugehörungen/ wie ihre L.L. dieselben von dem Durchleuchtigen Fürsten / weyland Herrn Friedrichen dem andern/ Könige zu Dennemarck / unsern besondern lieben Freund und Oheim und dem Abt und Convent des Closters Rheinfeldt/ im Fürstenthum Hollstein gelegen/ käufflich an sich gebracht/ zu Lehen zu verleihen/ gnädiglich geruheten/ auch dero Brudern/ Hertzog Ulrichen zu Stettin/ Pommern/ Vermög Sr. Lbdn. durch obgedachte Gewalthabere überraichten Vollmacht die gesambte Hand gnädigst gönnen und verleihen wolten/ inmaßen jüngst hievor ob höchsternants Keyser Matthiaßen seeligste Mayst. und Lbdn. gegen vorgedachtes seines Brudern Hertzog Philippsen zu Pommern Lbdn. gleicher gestalt gethan hatte; Darauf haben wir angesehen solch gedachtes unsers lieben Oheim und Fürsten Hertzog Bogußlawen zu Pommern unterthänig zimliche Bitt/ auch die getreuen angenehmen nützlichen und wohlersprießlichen Dienste/ so bemelte Sr. Lbd. Vor-Eltern und Seine Lbdn. selbst unsern Vorfahren/ Röm. Keysern und Königen und dem H. Reich offt williglich gethan haben/ und hinführo gegen uns ebenmäßig zu thun gehorsam erbiethig ist/ auch wohl thun mag und soll / und darum mit wohlbedachtem Muth/ guten Rath und rechten Wissen / dem vorgenanten unsern lieben Oheim und Fürsten Bogußlawen/ Hertzogen zu Stettin/ Pommern ꝛc solche vorgemelte Seiner Lbdn. Regalien und Weltlicheiten/ Lehen/ und alle andere Gütter/ davon nichts ausgeschlossen/ mit allen ihren verschriebenen Zugehörungen/ wie die auf Se. Lbdn. verstammet/ und Inhalt aufgerichter brüderlichen Vergleichung und Thail-Recels unterschiedlich und respectivè erblich gefallen / zu Lehen gnädiglich geraicht und verliehen/ raichen und verleihen Seiner Lbdn. die auch hiemit von Röm. Keyserlicher Macht Vollkommenheit wissentlich/ in Krafft dieses Brieffs/ was wir Seiner Lbdn. von Billichait und rechtswegen daran verleihen sollen und mögen/ und meinen/ setzen und wollen/ daß mehr gedachter Bogußlaus / Hertzog zu Stettin/ Pommern ꝛc. dieselben Regalia und Weltlichkait mit allen obbestimmten ihren Zugehörungen von uns und dem H. Reich in Lehensweiß inhaben/ besitzen/ niessen und gebrauchen soll und möge/ in allermassen und Rechten/ als Seiner Liebden Vor-Eltern / Vatter/ Vetter und Brüdere und Seine Liebden selbsten / die von weyland unsern Vorfahren am Reich innen gehabt/ besessen/ genutzt und genossen haben/ von allermänniglich unverhindert / doch uns und dem Heil. Reich an unser Obrigkeit/ gewaltsam und sonsten männiglich an seinen Rechten unvergriffen und unschädlich/ der ietzt gemelt unser lieber Oheim und Fürst Bogußlaus Hertzog zu Stettin / Pommern ꝛc. hat uns auch darauf durch obgedachter Seiner Liebden vollmächtige Gewalthabere / Wolff Nicolaßen von Grienenthalß und Doctor Malenders ꝛc. Titul übergebenes schrifftlichen Gewalts gewöhnlich Gelübd und Aydt gethan/ uns und dem H. Reich von solcher Regalien/ Lehen und Weltlicheit wegen gehorsam und gewertig zu seyn / uns für seinen rechten natürlichen Herrn zu halten/ zu dienen und zu thun/ als das ein Fürst des H. Reichs einem Röm. Keyser / seinen Lehen-Herrn von solcher Lehen wegen zu thun schuldig und pflichtig seynd.

Und gebiethen darauf allen und ieglichen obgenandts unsers lieben Oheim und Fürsten/ Hertzog Bogußlauen zu Stettin/ Pommern ꝛc. Prälaten/ Mannen/ Ambtleuthen/ Burgermeistern/ Richtern/ Räthen/ Burgern/ Vögten/ Gemainten/ Hintersassen und Unterthanen/ in was Würden / Stand oder Wesen die seynd/ ernstlich und vestiglich mit diesem Brieff / und wollen / daß Sie Seiner Liebden in allen und ieglichen Sachen und Geschäfften dero Regalia, Weltlichkeit/ Lehen und Herrlichkeit berührende/ als ihren rechten und ordentlichen Herrn/ ohne alle Irrung und Widerrede gehorsam und gewärtig seyn/ und Seine Liebden deren gerühiglich gebrauchen und geniessen lassen/ als lieb einen jeden sey/ unser und des Reichs schwehre Ungnad und Straff zu vermeiden / das mainen wir ernstlich.

Und dieweil obgedachte Hertzog und Fürstenthume/ Grafftschafften/ Herrschafften/ Land und

und Gebiete/ Stettin/ Pommern / Cassuben/ Wenden/ Rügen/ Gutzkau/ Wohlgast/ Bardt/ Vßdom und andere Lande/ Herrschafften/ Lehenschafften und Güter/ durch weyland Hertzog Barnim und Hertzog Philipsen / aus beweglichen Ursachen von einander getheilet / welche Theil fürter durch weyland Johann Friederich Bogußlau/ Ernst Ludwigen/ Barnim und Casimirn / Gebrüdere / Hertzogen zu Stettin/ Pommern / erneuert und erweitert worden/ Seiner Hertzog Bogußlau Liebden auch mit der freundlichen lieben Brüder solcher Thailung halben ferner sich brüderlich verainigt. So haben wir / immassen auch hiebevor / weyland unser geliebter Herr Vatter/ Keyser Maximilian der ander ꝛc. wie auch hernach weyland obhöchstgenente unsere geliebte Herren Vettern und Vattere / Keyser Rudolph und Keyser Matthias ꝛc. alle seeligster Gedächtnüß / gethan / vielgemelten unsern lieben Oheim und Fürst/ Hertzog Bogußlauen und Seiner Liebden Gebrüdern und Vettern/ Philippsen Frantzen/ Georgen und vorgenanten Ulrichen/ allen Hertzogen zu Pommern und ihren L.L.L.L.L.L. mannlichen Leibs-Lehens-Erben/ die gesamte Lehen und Hand in vorbegriffenen ihren alt-väterlichen und vetterlichen Stamm-Lehen/ Hertzogthum/ Fürstenthum/ Herrschafften und Lehenschafften/ samt allen andern Gütern davon nichts ausgenommen/ wie ihre L.L.L.L.L.L. nach laut und Inhalt ihrer Verträge und Ainigungen zur Succession befugt/ und gesambter Lehen und Hand Gewohnheit und recht ist / zu Lehen gnädiglich auch verliehen und thun das in Krafft dies Brieffs / so zu Urkund mit unserm Keyserlichen anhangenden Insiegel bevestigt ist. Geben in unserer Stadt Wien den 14. Decembr. 1621.

XL.

Allianz Königs Gustavi Adolphi in Schweden/ mit der Stadt Stralsund, de Anno 1628.

Wir Gustaff Adolff/ von GOttes Gnaden der Reiche Schweden/ Gothen und Wenden König/ Groß-Fürst in Finnland/ Hertzog zu Esthen und Carelen / Herr zu Ingermannland/ ꝛc. Thun hiemit allen und jeden/ so es von nöthen/ zu wissen: Demnach in Krafft und Gewalt Unser zu diesem Actu mitgegebener Plenipotenz, der Ehrenveste Unser Abgesandter Secretarius und lieber Getrewer/ Philip Satler/ mit den Ehrbaren/ Hoch- und Wohlweisen/ Unseren lieben besondern Bürgermeister/ Rath und gantzen Gemeine der Stadt Stralsund/ den 23. Junii iezt lauffenden 1628. Jahrs / daselbsten eine Alliance und Vereinigung / auff unsere Beliebung/ folgender Weise getroffen und aufgerichtet/ daß Wir dieselbe hinführo gnädigst zu ratificiren und zu bestättigen geruheten: Als wollen wir gemelte Alliance, wie Sie in allen Puncten und Clausulen von Wort zu Wort lautet/ allhie wiederholet / und in Krafft dieses ratificiret und confirmiret haben/ allermaßen wie folget:

Zum ersten/ ist auff 20. nach einander folgende Jahr/ so fern es einem oder dem andern Theil länger also zu continuiren nicht gefallen würde/ eine auffrichtige Alliance und Verbündniß/ zwischen Uns und der Cron Schweden / an einem/ und der Stadt Stralsund / am andern Theil/ getroffen und aufgerichtet worden.

Zum andern/ soll solche Alliance, zur Defension der Stadt Stralsund und ihres Seeports und consequentlich zur Sicherheit der Ost-See/ mit nichten aber zu einiger Offension, es sey dann/ daß der Krieg/ so entstehen möchte/ solches erforderte/ auch zu Erhaltung freyer ungehinderter Commercien/ zu welchem Ende einer des andern Nutz/ Gedey und Wohlfarth/ respectivè sich soll lassen angelegen seyn / dieselbe stets befördern helffen/ und allen Schaden und Nachtheil euersten Vermögens abwenden.

Derowegen und zum dritten / soll die Alliance nicht præjudiciren der unterthänigsten und unterthänigen Verwandnüß / darein die Stadt Stralsund in des Kayserlichen und des Römischen Reichs / auch Ihrer unmittelbahren Lands-Fürstlichen Obrigkeit Schutz/ Schirm/ Verwandniß und Gehorsamb sich befindet/ deroselben was recht ist jederzeit zu leisten/ und hinwieder zu erwarten/ ingleichen der Stadt Rechten/ Statuten / Jurisdiction, Freyheiten und altem Herkommen/ jedoch alles salvo præsenti fœdere.

Zum vierdten / sollen und wollen Wir / und die Cron Schweden/ insonderheit in Ansehung dieser Alliance den jetzigen Zustand der Stadt Stralsund behertzigen/ und alle Mittel und Wege zum förderlichsten suchen und gebrauchen/ so der Güte/ als mit Waffen/ so weit sichs will thun lassen/ die Stadt gegen Ihre Wiederwärtigen/ welche die auch seyn möchten/ zu defendiren und zu schützen.

Zum fünfften/ sol Uns und der Cron Schweden die Stadt Stralsund/ zu Ihrer eigenen Erledigung/ und des Kriegs/ so hieraus entstehen möchte/ Ausführung/ allen müglichen Vorschub/ Hülff und Assistenz thun/ und von Uns

und der Cron Schweden / keines weges abtretten/ besondern beständig bey Uns verbleiben/ und sich in keine Tractaten und Accord mit dem Feind einlassen / es geschehe dann mit Unserm Consens und Bewilligung / und daß Wir und die Cron Schweden mit darein begriffen seyn/ und also dieses Succurß halben kein Nachtheil oder Præjudiz haben.

Zum sechsten/ sollen dieser Alliance oder Verbündnisse/ alle andere der Stadt Bündnüßen und Fœdera, welche die auch seyn mögen/ nichts præjudiciren/ noch derselben zuwieder in contrarium allegirt werden/ sonderlich die Hanseestädtische Confœderation diesem nicht præjudiciren / und soll ein E. Rath und Gemeine dieser Stadt Stralsund/ so vielmehr schuldig seyn/ dahin zu trachten/ wie die andern Hansee Städte auch hierein gezogen werden mögen/ und sich zugleich zu Ihrer und des Baltischen Meeres Defension, mit Uns und der Cron Schweden conjungiren und verbinden.

Zum siebenden/ den von Uns der Stadt fürs erste mahl zugeschickten Succurs der 600. Mañ/ und da sie mehres von nöthen haben würden/ soll ein Rath und Gemeine wohl quartieren / und so wohl Officirer als Soldaten / ohne Unsern Beschwer / nach deßwegen absonderlich gemachter Ordnung/ unterhalten.

Zum achten/ da auch der Feind hierdurch von der Belägerung nicht abzutreiben/ und Wir gedrungen würden / durch mehr und grössere Macht dahin zu trachten/ wie die Stadt liberirt werden könte/ soll der Rath schuldig seyn / Uns und Unsere Armee / zu Ihrer Ankunfft alle Zufuhr von Vivers und anderer Nothdurfft / gegen Bezahlung / und so viel ohne der Stadt Mangel zu entrathen/ folgen zu lassen.

Zum Neundten/ da die Nothdurfft erfodert/ daß Unsere Schiffe in der Stadt Hafen liegen/ oder auch allda überwintern müsten / soll dem See-Volck in der Stadt Herberg gegönnet/ und die Nothdurfft um Ihre Bezahlung gefolget werden.

Zum zehenden/ soll in diesem Werck/ auff jeden Fall/ nach Erforderung Unserer Armee und der Stadt Nothdurfft/ so wol zum Durchzug/ als Retirade, der Stadt Thor Uns und unserm Volck/ zu dero Nothdurfft/ und so viel ohne der Stadt Gefahr seyn kan/ offen bleiben.

Zum eilfften wollen Wir die Stadt Stralsund/ in dero alten Stadt/ und dero Bürger und Angehörige an Ihren Privilegien/ Jurisdiction, Gerechtigkeit/ altem Herkommen und Gütern nicht allein nicht beschädigen / sondern darbey vielmehr schützen und handhaben.

Zum zwölfften wollen Wir vermittelst Unserer gnädigsten Confirmation dero von Unsern Vorfahren wohlerlangten Privilegien / der Stadt Gravamina in billige Wege abrichten lassen / wann Wir dessen gebührlicher Weise erinnert und informiret werden. Ingleichen und im Fall ins künfftige einige Wege eine Differenz zwischen Uns und der Stadt Stralsund entstehen solte/ wollen Wir / daß deswegen die Güte versucht / und in Entstehung deroselben keine That Handlungen vorgenommen/ sondern darüber die Hochmögenden Herren Staaten der Vereinigten Niederlanden und der ehrbarn Hannsee-Städten Bedencken gehöret und gefolget werden solle.

Letzlich im fall zu dieser Alliance einige Potentaten / Fürsten und Communen treten wolten/ sollen dieselbe auf billige Mittel / und beyder Theil Beliebung darzu gelassen werden/ gestalt auch dieser Alliance Verbesserung und Extension beyden Theilen auff dero Bewilligung vorbehalten bleibet.

Daß Wir nun obbeschriebenes alles/ Krafft dieses/ also confirmirt und ratificirt haben/ ratificiren und confirmiren es auch mit diesem/ daß es von Uns/ Unsern Nachkommen und Successoren in der Cron Schweden also stät/ beständig und unverbrüchlich gehalten werden/ haben wir dieses mit eigener Hand unterzeichnet/ und Unserm Königlichen Secret beglaubigen lassen. So geschehen in Unserm Feldläger bey Dirschaw/ den 22. Julii, im 1628. Jahr.

Gustavus Adolphus.

XLI.

Vertrag und Einigung zwischen König Gustavo Adolpho in Schweden/ und Hertzog Bogißlaff zu Stettin/ Pommern/ de Anno 1630.

WIr Gustavus Adolphus von GOttes Gnaden / der Schweden / Gothen und Wenden König/ Groß-Fürst in Finland/ Hertzog zu Estonien und Carelen/ Herr über Ingermanland/ ꝛc. an einem: und Wir von GOttes Gnaden Bogißlaff Hertzog in Stettin / Pommern / der Cassuben und Wenden / Fürst zu Rügen/ Erwehlter Bischoff zu Camin / Graf zu Gützkou/ und Herr der Lande Lavenburg und Bitou/ ꝛc. andern Theils für Uns/ unsere Successorn/ so wohl unser Königreich / auch Hertzog- und Fürstenthumb und sonsten iedermänniglich/ urkunden hiermit und bezeugen / nachdem wir Gustav Adolph / König in Schweden/

den/ ꝛc. die unerhörte schwere Drangsalen/ darinn ietztgenandter Hertzog zu Stettin und Pommern/ ꝛc. mit Sr. Libden Landen und Leuthen nunmehr bey dreyen Jahren gestanden/ mitleidentlich behertziget/ und dañ bey uns nicht allein des Geblüths und Glaubens Verwandschafft/ sondern auch der sonderbahren Vertrawligkeit/ welche zwischen der Cron Schweden und den Pommerischen Landen und Einwohner durch stetigen Gebrauch der Commercien vor undencklichen langen Zeiten hero gestifftet/ und biß ietzo continuirlich erhalten / zumahl aber der hochverbündlichen Compacten / darein unsere Gottseeligste Vorfahren und die Cron Schweden/ mit den Hertzogen in Pommern/ so wohl dero Landen/ Ständen und Zugehörigen/ in der zu Alten Stettin am Tage Luciæ Anno 1570. getroffenen Friedens-Handlung getreten / erinnert/ und dabey unser an den Baltischen Meer habendes hohes Interesse in Consideration gezogen/ und erwogen / was maßen zu dessen Verunruhigung und unserm höchsten Præjudiz, die angrentzende Pommerische Lande nicht allein occupirt/ sondern auch zu einer Officin die freye Commercia daraus zu turbiren/ und Uns und Unsere Reiche zu infestiren/ zu dessen Bescheinigung aber/ sonderlich obangedeutete abscheuliche Preßuren zu bemänteln unser Nahm gebraucht worden. Und dem allen nach Uns gebühren wolt / den Pommerischen Hertzogen und Landen/ auch ohne einige Sr. Lbd. oder der Ihrigen Ansuchen/ zumahlen wir nicht abzusehen gehabt/ daß Sr. Ldd. Uns angemuthete Neutralität auf sichern Grund zu setzen gewesen / mit hülfflicher Hand beyzuspringen / und sie aus dem unschuldigen und unrechtmäßigen Gewalt und unerhörten Preßuren durch göttlichen Beystand zu erretten/ daneben auch die vielfältige ungebührliche Zumöthigung und Wiederwärtigkeiten/ vornehmlich aber/ die wieder alle Völcker Recht Uns unangesagt zugefügte Hostilität/ und unverdienten feindlichen Uberfall/ welche uns von dem Verderben des Pommer-Lands wiederfahren/ der Gebühr zu vindiciren/ und als wir darauf mit einer ansehnlichen Armee in gedachtes Hertzogthumb Pommern angelandet / und durch GOttes Gnade nach Eroberung des Fürstenthumbs Rügen / einen solchen Progress gefunden/ daß wir ohn einigen fernern Wiederstand oder Schwerdtstreich derjenigen/ die sich für Landes-Defensorn daselbsten ausgeben/ und über alle Insulen/ Städte/ Porten und Schantzen/ welche die Fürstliche Pommerische Residentz-Stadt/ gleichsamb zu Vormauren gehabt / verlassen / Gelegenheit bekommen/ wieder des Hertzogs zu Pommern Lbd. so wohl der Stadt Stettin Vermuthung/ auf sie anzusetzen/ und Uns derselben Stadt zu impatroniren.

Da hingegen aber Uns Bogißlaffen/ Hertzogen zu Stettin Pommern/ ꝛc. zu bedencken gestanden / daß wir erstlich von männiglichen Hülff und Trostloß gelassen. Zum andern, und für Uns allein der angebrachten grossen Macht zu wiederstehen nicht bastandt. Drittens unsere Lands-Unterthanen auch von den angegebenen Defensorn mehrentheils disarmirt. Viertens / und was noch übrig alles Vermögens so gar erschöpfft / daß sie keine Mittel des Lebens / weniger der Defension mehr gehabt. Zum fünfften/ zu dem durch den dreyjährigen Drangsal so unchristlich tractirt / daß sie mehr Begierde gehabt / sich und die Ihrigen daraus zu erretten/ als mit Darsetzung ihres ausgemergelten Leibs und Lebens/ sich noch tieffer darein zu stürtzen. Sechstens, bevorab/ weil sie sich keiner Besserung getröstet/ sondern vielmehr erfahren müssen/ daß von allem demjenigen/ welches in so vielfältigen Capitulationen / Uns und ihnen zur Versicherung und besten verschrieben/ und so heilig zugesagt ware/ bißhero gar wenig gehalten worden. Siebendens, worzu dann kommen/ daß Ihre Königl. Würden sich zum Christlichen rühmlichen Mittler / und daß sie Achtens nicht als des Römischen Keysers/ oder des Reichs (mit welchen seine Königliche Würden in Ungutem nicht zu thun hätten) sondern Neundtens/ eintzig und allein wegen der schädlichen Lands-Verderber/ welche gegen alle Billigkeit zu ihren hohen Præjudiz diese Lande occupirt/ und anhero kommen. Zehenden/ und diese Lande von unbilligen Gewalt und Drangsale zu retten/ sie in ihren alten Stand und Freyheit zu setzen / und also sich und Ihre Cron Schweden/ zugleich zu versichern vermeint wären/ dabey auch sich gegen uns wegen der Stadt Stralsund und abgenommenen Fürstenthumbs Rügen/ so wohl aller anderer Plätzen/ alsofort und in der That so freund- und Christlich zu bezeigen erkläret/ daß wir es vielmehr zu rühmen/ als mit unserm und unsern Landen eusserstem Gefahr zu recusiren Ursach hätten.

So sind darauf / wir obgedachte König in Schweden/ und Hertzog zu Pommern/ für Uns/ unsere respective Königreiche/ Hertzog-Fürstenthume und Lande beyderseit dem lieben GOTT zu Ehren und unsern respective Königreich Hertzog und Fürstenthume zu Trost und Wohlfahrt/ zu gewissen Accordaten geschritten / und haben dieselbe auf nachfolgende Weise und Maße behandelt.

Erstlich/ daß Wir beyderseits neben unsern Landen/ Ständen und Leuthen / hinführo in beständig und nachbahrlicher Freundschafft und gutem

gutem Vertrawen leben/ nichts feindliches oder wiedriges gegen einander/ weder selbsten vornehmen/ noch andern bey Uns heimlich oder offentlich vorzunehmen gestatten/ sondern vielmehr Uns einander bey guten Rechten/ Stand/ Würden/ und gemeiner Libertät/ wider alle Unrecht und Gewalt/ Invasion/ Devastation/ Quartier- und Contributions-Preßuren und andern Unfugsamkeiten mit gemeiner Zusammensetzung mutuis armis & auxiliis, schützen und erhalten/ keineswegs aber einander verlassen/ viel weniger selbsten befähden/ bekriegen/ sondern einer des andern Bestes und Frommen/ in allem suchen/ selbiges stets fördern und Schaden abwenden/ freye Commercia aus der Cron Schweden in Pommern/ und hinwieder aus Pommern in Schweden/ ohn einigerley Hinder- oder Hemmung gestatten/ und dasselbe hinc inde eusserster Müglichkeit befördern wollen. Wie dann zu solchem Ende/ wir Uns und unsere Nachkommen und Stände/ obgedachte Freund- und nachbahrliche Vereinigung und Vertrawen zwischen Uns/ unserm Königreich/ Hertzog- und Fürstenthumben/ und dero zugehörigen/ nicht allein hiemit erneuert/ sondern auch Krafft dieses bestärcket/ befestiget/ und auf nun und ewige Zeiten erweitert haben wollen/ und sol solche Vereinigung von zehen zu zehen Jahren renoviret und erneuert werden.

Fürs andere/ soll diese vernewerte Vereinigung ietzt erwehnter maßen allein auf eine Defension und Schutz für unrechtmäßigen Gewalt/ mit nichten aber zu einer Offension, es wäre dann/ daß diese Compacten und Einigungs-Conservation es nothdringlich erforderte/ gemeinet seyn/ auf welchen Fall/ einer dem andern nach eusserstem Vermögen beyzustehen/ verpflichtet seyn solle.

Dahero fürs Dritte/ diese Einigung nicht/ contra Majestatem Imperatoris & Imperii, vielmehr respectivè pro Imperii Statu solches in antiqua formâ, libertate & tranquillitate zu conserviren/ und den Religion- und Prophan-Frieden/ wieder die graßirende Turbationes pacis publicæ, zu schützen angesehen und gemeinet/ dadurch auch die Verwandniß/ damit wir Bogißlaff Hertzog zu Stettin Pommern/ der Römischen Kayserl. Maj. und dem Heiligen Reich/ wie auch dem Ober-Sächsischen Kreyß verbunden/ nicht aufgehoben/ sondern vielmehr derselben unser rechtmäßige Gebühr und Schuldigkeit (also daß man von ihnen dergleichen/ und daß dieser Verfassung/ nichts nachtheiliges verhenget werde/ hingegen erwartet) vorbehalten/ und wir sambt unserm Fürstenthumen/ Landen und Leuthen bey dem Römischen Reich/ Reichs-Creyß- und Lands-Verfassungen verbleiben/ daneben auch unser Landes-Staat nicht alteriret/ noch uns an Lands-Fürstlicher Hoheit/ zustehenden Regalien/ Jurisdiction, Gerechtsam und Herrligkeiten/ wie auch der Pommerischen Landschafft Untersassen und Ständen/ als Prälaten/ Ritterschafft und Städten an dero General- und Special Privilegien/ Freyheit und Gerechtigkeiten/ gemeiner Statuten/ & legibus fundamentalibus, so wohl eines jeden in juribus singularibus, Gericht und Bottmäßigkeit nicht benommen/ oder dieselbe hierdurch geschwächt seyn sollen.

Fürs Vierdte/ weil diese Vereinigung für dißmahl fürnehmlich dahin gerichtet/ daß Wir der Hertzog in Pommern des Unchristlichen Drangsals/ damit wir nunmehr bey drey Jahren/ wieder die heilsame Reichs- und Creyß-Verfassung/ die offenbahre Constitution des Land-Friedens/ auch aufgerichte Capitulationes, so gar auch wieder die Keyserl. Special-Sinceriones, Mandata und öffentliche Declarationes unser Unschuld und beständigen Trew/ belegt gewesen/ möchten erfreyet/ die Pommerischen Land-Stände in ihrem vorigen Stand conserviret/ auch an ihren Gräntzen/ Päßen/ Meerporten unverschmählert bleiben/ und dießfals von aller Newerung und Gefährlichkeit hinführo versichert seyn mögen: So ist von beyden Theilen einmüthig beliebet/ daß man also fort darob treulich zusammen setzen/ was diesem allen und ieden/ wie auch dem in Heiligen Römischen Reich thewer erworbenen Religions-Frieden in einige Wege zuwieder/ oder sonsten hieraus entstehen möchte/ mit sämbtlichen Kräfften/ und nach eines iedweden Theils Vermögen/ vertretten und wenden sollen und wollen.

Fürs fünffte/ sollen auch die Pommerischen Provincien/ Städte und Plätze/ welche von Uns König in Schweden/ allbereit occupiret/ oder künfftig erobert werden möchten/ des Hertzogs zu Pommern Lbd. wiederumb zu getrewen Händen und schuldigem Gehorsamb/ mit allen darzu gehörigen Regalien und Gerechtigkeiten/ nichts davon ausgenommen/ ohn Verwiederung oder Abforderung einiger Kriegs-Kosten/ alsofort wiederumb eingeräumet/ auch die Stadt Stralsund/ sein des Hertzogs in Pommern Lbd. gebührlich angewiesen werden/ jedoch daß Wir der Hertzog in Pommern von unsern Pommerischen Landen/ sonderlich dem Fürstenthumb Rügen nichts abalieniren/ oder in fremde Hände kommen lassen/ auch solche Beampte dahin stellen/ welche den Königl. Schwedischen Commissariis in allem/ was des Landes Defension betrifft/ an die Hand gehen und guten Willen erzeigen/ und daß der Stadt Stralsund ihre Privilegia, und mit Ihrer Königlichen Würden habende Special-Allianz vor allen Dingen erhalten/ und ihre Gravamina ohne Auf-

Aufenthalt und zur Billigkeit erlediget werden.

Dieweil auch zum Sechsten/ das Bischoffthumb Camin in den Pommerischen Landen und Ständen mit begriffen/ und dahero alles dessen/ was dem Pommer-Land zum besten in diesem Accord disponirt/ dasselbe Stifft und Stände billig mit geniessen/ und pro rata præstiren/ so ist solches zur Nachricht allhier erinnert/ auch daneben veraccordirt/ dafern über Verhoffen ins künfftige dem Stifft oder desselben Thum-Capitul/ wieder ihre Privilegia, Statuta und andere Leges fundamentales wegen Wahl eines Bischoffen oder Coadjutorn/ oder auch sonsten in einige Wege etwas welte angemutet oder aufgedrungen werden/ daß Wir der König zu Schweden/ neben dem Hertzog zu Pommern solches mit allen Kräfften abwenden/ und das Capitel und Stifft bey der freyen Wahl und Würden/ Stande und Rechten wieder männiglichs Gewalt/ iederzeit schutzen wollen.

Fürs Siebende/ soll kein Theil außer des andern Willen und Wissen aus dieser Vereinigung ausschreiten/ weniger Wir der Hertzog in Pommern Uns bey gegenwärtigen Defensions-Werck in einigen Accord oder Schluß mit iemand einlassen/ da aber Ihre Königliche Würden/ Uns und Pommerischen Landen zu gute etwas tractiren oder handeln würde/ soll solches Uns gebührend communicirt/ und Wir und Unsere Lande nicht davon ausgeschlossen werden.

Und da zum Achten/ sich in diese Vereinigung einige Christliche Potentaten begeben und zwar æquis conditionibus darein treten wolten/ soll ihnen solches nicht gewehret/ sondern vielmehr frey seyn/ iedoch daß dadurch keines Theils Lande in duriorem conditionem gesetzt werden.

Fürs Neundte/ weil auch in diesem Particular- und nach allen Rechten/ zuläßigen Falle/ wegen Conservation des gemeinen Religion- und Prophan-Friedens/ in Pommern keine Confœderationes oder Accordaten in Consideration kommen/ zumahl sie vielmehr zu deren Bestättigung angesehen/ so sollen sie auch dahero dieser Vereinigung in nichts præjudiciren/ noch derselben zuwieder angezogen werden/ und wollen wir der Hertzog in Pommern Uns mit keinem andern/ wer der auch wäre/ ohn gemeinen Ihrer Königl. Würden/ Willen und Consens uns weiter verbinden/ allegiren oder conjungiren.

Da fürs Zehende/ der Hertzog in Pommern und dessen Land und Leute/ umb dieses Accords willen/ von iemanden/ wer der auch wäre/ solte befehdet/ überzogen und verfolgt werden/ wollen wir König in Schweden/ und unsere Reiche/ alsdann nicht allein von Uns selbsten/ Uns der Defension hochgedachtes Hertzogen und des Pommerlands uns getrewlich annehmen/ sondern auch andere uns confœderirte Potentaten in dieselbe Conjunction mitziehen/ und dadurch die media Defensionis um so viel mehr zu verstärcken uns befleißigen/ welches auch Wir der Hertzog in Pommern und unsere Lande und Leuthe/ da Ihre Königliche Würden/ oder die Cron Schweden/ wegen dieser Assistenz befehdet oder bekrieget würde/ zu thun schuldig seyn sollen.

Zum Eylfften/ soll auch durch diese Einigung und Junctur, das Privilegium Indigenatus iedes Theils Unterthanen/ in der Cron Schweden/ und Fürstenthumb Pommern mutuò conferiret und gegönnet seyn und die Schwedische Nation die Pommerische/ hinwiederumb die Pommerische die Schwedische bello ac pace, salvo tamen jure superioritatis, salvisque privilegiis & immunitatibus utriusque nationis, verhelffen/ fördern und ehren.

Für das Zwölffte/ soll/ die Commercia richtiger zu unterhalten/ die Königliche Schwedische Müntz/ so wohl in Pommern/ als die Pommerische in Schweden nach gemachter Valvation des Orths/ da sie auszugeben/ genommen werden.

Da nun zum Dreyzehenden/ Irrungen/ Spän/ oder einige andere Mißverständ/ zwischen Ihro Königl. Würden/ und dem Hertzog in Pommern oder beyderseits Land und Leuthen entstehen solte/ sollen solche nicht durch Schwerdt/ oder Kriege/ sondern entweder nach dem Modo, wie im Stettinischen Vertrag in Anno 1570. beliebet/ oder aber/ durch eine Ober-Mannschafft/ die per Electionem, oder sonsten zu constituiren zu Güte entschieden/ und beygelegt werden.

Endlich für das Vierzehende/ haben Wir König in Schweden/ Uns per expressum vorbehalten/ daß wann ein trawriger Todes-Fall sich begeben/ und des Hertzogen in Pommern Liebden die Welt ohne männliche Leibs-Erben gesegnen solte/ ehe und zuvor der Churfürst zu Brandenburg als eventualiter behuldigter Successor, diese Einigung ratificirt und bestättiget/ oder diesen Landen zu ihrer Entledigung/ würcklich assistirt hätte/ oder da dem Churfürsten die Succession von andern streitig gemacht/ und wiederfochten würde/ wir König in Schweden/ oder unsere Successoren an der Cron/ alsdann diese Landen in Sequestratoria & Clientelari Protectione so lang inbehalten wollen/ biß der Punctus Successionis seine vollständige Richtigkeit und Erledigung erlanget/ und Uns von dem Succes-

sore die Kriegs-Unkosten (iedoch ohne einigen Beschwerd/ Belästigung oder Zuthat des Landes Pommern/ und allen darunter zugehörigen Stände und Einwohner) entrichtet/ und dieser Conjunction und Einigung gebührend ratificirt und vollzogen wird. Alles bey gutem Christlichen Glauben und Trewen/ sonder Gefährde.

Dessen zu Urkund und stätter unverbrüchlicher Haltung haben Wir König in Schweden/ für Uns/ unsere Nachkommen/ Königreiche und Lande/ und Wir der Hertzog zu Pommern/ für Uns/ Unsere Hertzog-Fürstenthumb und Lande/ diesen Accord, mit Unserm König- und Fürstlichen Insiegeln beglaubiget/ und mit eigenen Händen wohl wissentlich unterzeichnet: Gegeben zu Alten Stettin/ am zehenden Tag Monats Julii/ alten Calenders/ nach der Gebuhrt unsers Erlösers JEsu Christi/ im sechzehen hundert und dreyßigsten Jahre.

XLII.

Repræsentation des Königl. Schwedischen Residenten Herrn Snoilsky, an das Chur-Mayntzische Reichs-Directorium, warum sein König wegen dero Reichs-Landen/ die Lehen vom Kayser nicht empfangen lassen können, de Anno 1659.

DJe Königliche Majestät zu Schweden/ ꝛc. mein allergnädigster König und Herr/ ꝛc. erinnern sich guter maßen/ welcher gestalt/ seit der ietzigen Römischen Kayserlichen Majestät Crönung/ nun fast ein Jahr verflossen/ und was wegen der Lehen-Empfängniß/ so vor Ausgang solcher Frist von einem jeglichen Reichs-Vasallen gebührend requiriret werden müsse/ nicht allein die Reichs-Satzungen vermögen/ sondern auch was wegen Ihrer Königlichen Majestät im Römischen Reich besitzenden Hertzogthumen und Landen das Instrumentum Pacis, solcher Investitur halber/ erfordert. Weiln aber Ihre Königl. Majest. wegen seyther entstandener und annoch schwebender Miß-Verständnüß/ sothane Lehen anietzo nicht suchen noch empfangen lassen können/ immittelst doch/ umb von Seiten Ihrer Königl. Majestät zu erweisen/ daß sie/ als ein Mitstand des Reichs/ an Præstirung alles dessen/ so dißfalls die Reichs-Gesetze statuiren/ nichts ermanglen zu lassen gemeinet/ und zuförderst auch sich und Ihre Jura, vor allen ungleichen Beschuldigungen/ als ob selbige die fatalia requirendæ Investitutæ versäumet hätten/ gebührend zu verwahren: Als haben allerhöchstgedachte Ihre Königliche Majestät mir allergnädigsten gemessenen Befehl ertheilet/ bey Ihrer Churfürstlichen Gnaden von Mayntz/ als Reichs-Cantzlern/ mit gegenwärtiger Schrifft einzukommen/ und deroselben gebührend vorzustellen/ was maßen die Römische Kayserliche Majestät Wiederfug und Recht/ ohne einige gegebene Ursach/ sich so weit zu Ihrer Königlichen Majestät genöthiget/ daß selbige/ nicht allein als König in Ungarn/ Ihre Königl. Majestät in Pohlen feindlich angegriffen/ und dero/ an dem Kayserlichen Hofe damahls gehabten/ und insonderheit/ zu oberwehnter Investitur und Adjustirung des Lehen-Brieffs gevollmächtigten Abgeordneten und Residenten/ Herrn Kleyen/ von dero Hofe schimpfflich weggewiesen/ sondern auch/ nach erlangter Kayserlichen Crone/ im Römischen Reich/ gar Mandata Avocatoria gegen dieselbe publiciret/ und darinnen Ihrer Königl. Majest. unverschuldet beygelegt/ als ob sie den Frieden und Ruhestand im Römischen Reich turbirt/ welcher jedoch/ wie sie von allen unpassionirten das gute Zeugnüß zu haben verhoffen/ Ihrer Seiten mit sonderbarer Sorgfalt beobachtet/ hingegen aber von Ihrer Kayserl. Majest. beedes in obigem/ als daß dieselbe nicht allein für sich selbst annoch in würcklichen Kriegen wieder Ihre Königliche Majestät begriffen/ sondern auch noch andere frembde Krieges-Völcker wieder dieselbe/ ohne Wissen und Willen Churfürsten und Ständen des Reichs/ auf des Reichs Boden geführet/ und sonst in viel andere Wege gekräncket/ und gantz zu nicht gemacht worden. Und gleichwie Ihre Königliche Majestät bey solchen deroselben zugefügten Torten, ohne vorher gegangene Reconciliation, einige Gesandten an den Kayserlichen Hof/ mit Respect und Sicherheit/ abzuschicken/ und die Reichs-Lehen in besagter Frist zu begehren/ so wenig vermögen/ als vielmehr der obgedachten/ auch wieder dieselbe von Seiten der Kayserlichen Majestät annoch continuirenden nachtheiligen Attentaten/ und dardurch der Investitur selbst einwerffenden starcken Hindernüßen halber/ gebührender Maßen protestiren zu lassen veruhrsachet werden: Also ersuchen Ihre Königliche Majestät Ihre Churfürstliche Gnaden zu Mayntz freundlichen/ diese schrifftliche Repræsentation, nicht allein der Reichs-Cantzeley beyzulegen/ sondern auch allen denen Mit-Ständen des Reichs parte davon zu geben/ und dardurch insgesampt verhüten zu helffen/ daß nicht etwa/ unter dem Prætext einer vorsetzlich versäumten Lehens-Requisition, Ihr. Königlichen Majestät obgedachter dero im

im Römischen Reich gelegenen Hertzogthum und Lande halber/ einiges Nachtheil zugezogen werden möchte. Worbey jedoch Ihre Königliche Majestät des Erbiethens seyn/ wofern durch Vermittelung höchstgedachter Ihrer Churfürstlichen Gnaden zu Mayntz/ obberührte Obstacula, der Lehens-Empfängniß halber/ gäntzlich aus dem Wege geräumt würden/ und nachgehendes Ihrer Königlichen Majestät Gesandte mit gnugsamer Securität und Respect zu dem Kayserlichen Hof gelangen könten/ daß auch hoc tempore Ihre Königliche Majestät allen demjenigen/ was die Reichs-Satzungen von deroselben/ der Investitur halber/ requiriren/ der Gebühr nach/ geleben/ und præstanda præstiren wollen. Datum Franckfurt am Mayn/ den 16. Julii 1659.

Georg Snoilsky,
der Königlichen Majest. zu Schweden Rath und Resident in den Ober-Reichs-Creyßen/ auch zu gegenwärtiger hiesiger Ordinari-Reichs-Deputation, wegen Pommern Abgesandter.

XLIII.

Kayſers Leopoldi Decretum, die Investitur derer Königl. Schwedischen Reichs-Lande betreffend/ de Anno 1662.

SAcra Cæsarea Majestas Dominus noster Clementissimus, cum ex literis fiduciariis Serenissimi & potentissimi Sveciæ Regis Caroli, tam ex binis Memorialibus sibi à Dominis Ablegatis oblatis Ejusdem Serenissimi & Potentissimi Regis erga se, Serenissimamque Suam Domum Austriacam benevolentiæ incorruptæque & immutabilis amiciti æ studium atque affectum, sed & condecentem Ejusdem petitionem videlicet ut memorata Sua Cæsarea Majestas, ex Instrumenti pacis Osnabrugensis præscripto, Eidem tanquam Principi & membro Sacri Romani Imperii, super Ducatibus, Principatu, Dominiis, Territoriis, Regalibus, Juribus ac Privilegiis, sibi Regnoque Sveciæ vigore dictæ Osnabrugensis, ut & peculiaris cum Electore Brandenburgico, initarum Conventionum, acquisitis, à Romanorum autem Imperatoribus, Sacroque Imperio in feudum recognoscendis, solennem investituram, ut & confirmationem, & feudorum renovationem, conferre, vicissimque homagii & Juramenti fidelitatis præstationem suo nomine, inque animam suam, ab Ablegatis, Mandatariisque iisdem suis plenipotentiariis suscipere dignaretur, benignissime, gratoque cum animi sensu percepit; intellexit etiam, quæ dicti domini Ablegati pro hujusce maturatione negotii, nec non quoad Investiturarum extensionem, peculiari scripto monere voluerunt. Equidem ad dictum feudale negotium quod attinet, quemadmodum eadem Majestas Sua Cæsarea, jam antehac ad colendissimi quondam Domini Patris sui Ferdinandi Tertii, Romanorum Imperatoris, glorioſæ memoriæ exemplum, Clementissimam mentem suam affatim declaravit, atque contestata est, nunquam in se staturum, quo minus ea, quæ Regi Regnoque Sveciæ ex supra dicti Instrumenti Pacis præscripto competunt, Eidem à se conferantur; Ita & nunc quoque earundem collationem, confirmationem, ac renovationem, Investiturarum, tantum abest ut retardare cupiat, quin potius pro ejusdem confectione negotii, memoratis Dominis Ablegatis, pro solennibus juramentique fidelitatis præstatione, locum atque diem hic in Aula Cæsarea, undecimam mensis annique currentis, clementissime, prout hisce fit, deligenet atque præfigat; Benignissimè confisa, quandoquidem particularia ea, quæ supradictis monitis eorundem Dominorum Ablegatorum pro extendendis Investiturarum literis, comprehenduntur, hocce in actu attingere neque necesse, neque etiam ex usu sit, eosdem huic clementissimo mandato suo Cæsareo morem decenter gesturos; De cætero, Eadem Majestas Sua Cæsarea, non solum Dominos Johannem Walderode ab Eckhausen/ & Johannem Helwigum Synoldum cognominatum Schützen/ Consiliarios suos Imperiales Aulicos, eisdem Dominis Ablegatis animi sui Cæsarei sensum planius explicaturos deputavit, sed consilio etiam suo Imperiali Aulico clementissimè mandavit, ut memorata Dominorum Ablegatorum monita maturè diligenterque consideret, adlaboretque, ut eorundem etiam expeditio maturetur. Prout in ejusdem jussi executionem, dictum Consilium Imperiale Aulicum jam incumbit. Quod reliquum est, Eadem sacra Cæsarea Majestas sua, sæpe dictis Dominis Ablegatis gratiam suam Cæsaream clementissimè offert. Signatum in Cancellaria Imperiali Aulica Latina, sub sigillo sacræ Cæsar. Majestatis secreto, quarta Mensis Maji, Anno millesimo sexcentesimo sexagesimo secundo.

Wildericus, Baro de Waldendorff.
(L. S.)
J. Walderode.

XLIV.

Remonstration der Königlichen Schwedischen Gesandtschafft, wegen der Königlichen Schwedischen Investitur über dero Reichs-Lande, de Anno 1662.

SAcra Cæsarea Majestas, Domine Clementissime.

Declarationem Cæsareæ Majestatis Vestræ de Confirmatione juxta Instrumentum Pacis, nec non Investiturâ super feudis & Regalibus faciendâ, eâ, qua par est veneratione recepimus, nec quidquam prius aut antiquius nobis esse poterit, quam condicto die ad præstanda solennia nos sistere, quodq; partium nostrarum est, obsequentissimè exequi. Quemadmodum in hoc nihil ultrà à Nobis desiderari patiemur, ita simul hoc tantum desiderandum est, ut quæ actum præcedere oportet, ante illum diem confecta inque eo statu sint, quo munere injuncto defungi liceat; In quo ut nihil quantum ad Nos deesset, apud Deputatos Dominos Consiliarios Aulicos Imperiales, ad quos eo nomine remissi sumus, talia curatum ivimus. Præter exspectationem autem intelligimus, in concinnatione literarum, quas prætactum Instrumentum pollicetur, negotium hoc hærere, sicque existimari, quasi istas antea componi necessum non sit. Quando autem tum Pacificationis lex, confirmationem istam omni meliori modo, & quidem recognitioni correspectivæ præviam requirit, tum negotium Investituræ sic cœptum, & tractatum mutuo consensu hactenus ad eos terminos pervenit, ut aliter absolvi non possit, tum postquam in quasdam differentias incidit, nisi iis complanatis, res omnis de eo incerta, & disceptationi obnoxia mansura, nec Sac. Regia Majest. Dominus Noster Clementissimus, de iis, quæ ad substantiam juxta pacta publica pertinent, præsertim de capiendis cognitionibus per investituram, ut oportet, ante renovationem satis secura futura sit, tum denique ordo naturalis eam seriem, qua prius Investituræ materia, antequam ipsa solennia fiant, determinetur, postulat; ideò, uti juxta mandata nostra, cum confecta ista erunt, recognitionis Debitum in propositione humillimè obtulimus, & simul per peculiare memoriale concinnationem convenientem petiimus, ita nunc aliter facere non possumus, quam ut pro Diplomate Confirmatorio, tanquam primo capite & fundamento rei, decenter insistamus. Non quia desideria monitis prolatis explicata incongruè exigere intendimus, quorum æquitatem Pacis tenor, & ratio manifesta satis commendarunt, ut tali medio non egeat, sed quia rei conditioni, Pacificationis constantiæ & quæ inter Sacram Cæsaream Regiamque Majestatem hoc actu intenditur, fidæ necessitudini, omni etiam imposterum dubitationi & dissertationi præcavendæ conveniens est. Etsi itaque de eo in ipso Investituræ actu aliquid attingere neque necesse neque ex usu foret, attamen id ante actum certum expeditumque esse, per ordinis conventi & alias solennis rationem opus, & pro certitudine eorum quæ concernit, & promovebit, utilissimum sine dubio videbitur. Freti itaque in hæc omnia Cæsarea gloriosissima æquanimitate, & in Dominum nostrum Clementissimum indubitata benevolentia, humillimè rogamus, ut Cæsarea Majestas Vestra aut ante præfixum diem attentis monitis concinnationem literarum Investituræ perfici, aut si id forte non fiet, nobis nihil moræ imputare, eo vero cuncta clementissimè dirigere velit, ut quod unicè desideramus, sine ulteriori dilatione atque difficultate negotium, in quod parati sumus, & quidem ante destinatum extra Imperii limites abitum rite peragatur; Hoc ea, qua decet, gratitudine, ut propensissimi in negotium affectus, & erga se sinceræ amicitiæ insigne documentum Sac. Reg. Majestas agnoscet. Nos verò haut minus quam oblatam Cæs. Gratiam clementissimam æternùm devenerabimur, & devote demereri deditissimi erimus.

Sac. Cæs. Majest. Vest.

Humillimi & obsequiosissimi

Viennæ 8. Maji
St. N. 1662.

Petrus Sparre.
David Mevius.
Schweder Dieterich
Kleyhe.

XLV.

Friedens-Schluß zwischen König Caroli XI. in Schweden und denen Herren General-Staaten derer Vereinigten Niederlande, worinn auch die Schwedische Reichs-Lande mit begriffen/ aufgerichtet zu Nimwegen Anno 1679.

In Nomine Sanctissimæ & Individuæ Trinitatis.

NOtum sit universis & singulis quorum interest, aut quomodolibet interesse potest: Postquam belli per Europam incendium etiam in-

Im Namen der Allerheiligsten unzertrennlichen Dreyeinigkeit.

KUnd und zu wissen sey allen und jeden denen daran gelegen/ oder in einigerley Weise daran gelegen seyn kan. Nachdeme das Kriegs-

volvit

volvit Serenissimum ac Potentissimum Principem ac Dominum, Dominum CAROLUM Suecorum, Gothorum, Wandalorumque Regem, Magnum Principem Finlandiæ; Ducem Scaniæ, Livoniæ, Esthoniæ, Careliæ, Bremæ, Verdæ, Stettini, Pomeraniæ, Cassubiæ, & Wandaliæ; Principem Rugiæ; Dominum Ingriæ & Wismariæ; nec non Comitem Palatinum Rheni, Bavariæ, Juliaci, Cliviæ, & Montium Ducem, &c. & Celsos ac Præpotentes Dominos, Dominos Ordines Generales Uniti Belgii, ita ut se invicem pro hostibus gesserint; ea tamen mansit animorum inclinatio, ut veteris amicitiæ redintegrationem mutuò exoptarent, ipsoque adhuc bello flagrante subditis suis plenam Commerciorum & Navigationis libertatem invicem concederent; unde factum est cùm laudabili curâ & Mediatione Serenissimi ac Potentissimi Principis ac Domini, Domini CAROLI II. Magnæ Britanniæ Regis, ex mutuâ Partium Belligerantium conventione, Noviomagum Congressui Plenipotentiariorum pro Pace generali instituendi electum fuisset; ut Partis utriusque ibidem comparentes Legati Extraordinarii & Plenipotentiarii, à parte quidem Sacræ Regiæ Majestatis Sueciæ, Illustrissimi, & Excellentissimi Domini, Dominus Benedictus Oxenstierna, Comes in Korsholm & Wasa, Liber Baro in Möhrby & Lindholm, &c. Dominus in Kapuria & Katilla, Sacræ Regiæ Majestatis Regnique Sueciæ Senator ac Præses in Summo quod Wismariæ est Tribunali, ut & Supremus Legifer Ingriæ & Kexholmiæ; & Dominus Johannes Paulinus Olivenkrantz, Dominus in Ulffhall & Hoffmanstorp, Sacræ Regiæ Majestatis Sueciæ Consiliarius Cancellariæ, Secretarius Statûs, & Judex Ordinarius Territorii Widboënsis; A parte verò Celsorum & Præpotentum Dominorum Ordinum Generalium Uniti Belgii, Illustrissimi & Excellentissimi Domini, Dominus Hieronymus van Beverningh, Theylingæ Toparcha, Lycei in Lugduno-Batavo Curator, quondam Consiliarius Statûs, nec non Unitarum Belgii Provinciarum Thesaurarius Generalis; & Dominus Wilhelmus van Haaren, Biltiæ Frisiorum Grietmann, in Consessu Dominorum Ordinum Generalium, à parte Dominorum Ordinum Hollandiæ & Frisiæ Deputati, dictam Dominorum & Principalium suorum propensionem, mutuis officiis ad optatum finem perducere conati, plenipotentiarum Tabulis (quorum apographa sub finem hujus Tractatûs de verbo ad verbum inserta sunt) ritè commutatis, & habitis hinc inde colloquiis, tandem ad Divini Numinis Gloriam & Christianæ Reipubl. salutê in mutuas Pacis & amicitiæ Leges consenserint & convenerint, prout hisce plenariè consentiunt & conveniunt tenore sequenti.

Feuer in Europa/ auch den Durchleuchtigsten und Großmächtigsten Fürsten und Herrn/ Herrn Carl der Schweden/ Gothen und Wenden König/ Großfürsten in Finnland/ Hertzogen in Schonen/ Liffland/ Esthen/ Carelen/ Bremen/ Verden/ Stettin/ Pommern/ der Cassuben und Wenden/ Fürsten zu Rügen/ Herrn zu Ingermannland/ und Wißmar/ wie auch Pfaltzgraven bey Rhein/ in Bayern/ zu Jülich/ Cleve und Berg/ Hertzögen/ &c. und die Hochmögende Herren/ Herren Staaten Generalen der Vereinigten Niederlanden/ ergrieffen/ so daß Sie sich gegen einander als Feinde bezeiget; Jedoch eine Gemüths-Neigung übergeblieben/ und sie die alte Freundschafft zu ergäntzen gewüntschet/ auch noch bey brennender Kriegs-Flamme dero allerseits Unterthanen einen freyen Handel und Wandel/ auch Schiffahrt zugelassen haben/ dahero geschehen ist/ als durch ruhmwürdige Vorsorge und Vermittlung des Durchleuchtigsten und Großmächtigsten Fürstens und Herrns/ Herrns Carl des Andern/ Königs in Groß-Brittannien/ auf der allerseitigen kriegenden Theile Einstimmung/ Niemögen zur Zusammenkunfft in der von den Gevollmächtigten ein allgemeinen Frieden zu handeln/ auserkohren worden; daß beeder Partheyen daselbst sich eingefundene Extraordinari-Gesandte und Gevollmächtigte/ und zwar an Seiten Seiner Königl. Majestät in Schweden/ der Hochgebohrne und vortreffliche Herr/ Herr Benedict Oxenstierna/ Grav in Korsholm und Wasa/ Freyherr zu Möhrby und Lindholm &c. Herr in Kapuria und Katilla/ der Königlichen Majestät und des Reichs Schweden Senator und Präsident des höchsten Gerichts zu Wißmar/ wie auch Gesetzgeber in Ingrien und Kexholm; und Herr Johann Paulin Olivenkrantz/ Herr in Ulffhäll und Hoffmannstorp/ Ihro Königlichen Majestät in Schweden Cantzley-Rath/ Staats-Secretarius und ordentlicher Richter des Gebiets zu Widenboe: An Seiten der Hochmögenden Herren Staaten derer Vereinigten Niederlanden aber/ die Hochgebohrne und vortreffliche Herren/ Herr Hieronymus von Beverning/ Herr zu Theyling/ der Hohen Schul zu Leyden Vorsteher/ vor diesem Staats-Rath/ und der vereinigten Niederländischen Provinzien allgemeiner Schatzmeister; und Herr Wilhelm von Haaren/ Grietmann zu Bilt in Frießland/ in der Versammlung der Herren Staaten Generalen/ wegen der Herren Staaten von Holland und Frießland Deputirte/ besagter Ihrer Herren und Principalen Neigung/ mit allerseitigem Fleiß zum erwünschten End zu bringen/ sich unternommen/ und nach gebührlicher Auswechslung der Urkunden Ih-

rer Vollmachten (derer Abschrifften zu Ende dieser Handlung von Wort zu Worten angefüget seynd) auch hin und wieder gepflogenen Unterredungen / endlich zur Ehre GOttes und der Christenheit Wolfahrt/ in die allerseitliche Friedens- und Freundschaffts-Gesetze eingewilliget/ und sich verglichen haben/ allermaßen sie Krafft dieses einwilligen und vergleichen/ wie der folgende Inhalt vermag.

I.

Sit Pax sincera, inviolabilis & perpetua inter Sacram Regiam Majestatem, ejusdem Successores ac Posteros Reges Suecorum Regnumque Sueciæ atque subjectas illis intra vel extra Imperium, Ditiones ac Provincias, ab unâ; atque Celsos & Præpotentes Dominos Ordines Generales Uniti Belgii, ab alterâ parte; Cessentque propterea omnes cujuscunque Generis hostilitatum actus, quà mari quà terrâ, per omnia & quævis utriusque partis Regna, Status, Ditiones & Provincias, interque omnes & singulos eorundem Subditos & Incolas, cujuscunque conditionis, nullâ omninò locorum & personarum factâ exceptione.

L

Es soll ein aufrichtig / unverbrüchlicher und ewiger Friede seyn zwischen Ihro Königlichen Majestät / dero Nachfolgern / und Nachkommende Könige in Schweden / und dem Schwedischen Reich/ auch dero Unterthanen inner und ausser dem Reich/ Gebiet und Provinzien / eines; und denen Hochmögenden Herren Staaten Generalen der Vereinigten Niederlanden anders Theils; So daß dahero alle und jegliche Feindmäßige Thätlichkeiten / zu Wasser und Land / überall und in beyder Theile Reichen/ Staat/ Gebiet und Provinzien/ zwischen allen und jeden deroselben Unterthanen und Inwohnern/ was Standes die seyn/ ohne einige gemachte Ausnahme der Oerter oder Personen/ aufhören und eingestellet bleiben sollen.

II.

Sit utrinque perpetua Oblivio & Amnestia eorum omnium, quæ quocunque loco modoque hoc præsenti bello hostiliter facta sunt, ita ut nec eorum nec ullius alterius rei causâ vel prætextu, ulla pars alteri posthac quicquam hostilitatis aut inimicitiæ specie juris vel viâ facti inferat, aut per suos aliosvè inferri faciat, gaudeantque hac Amnestiâ omnes & singuli cujusque partis subditi.

II.

Es soll ein ewige Vergessenheit und Amnestia alles dessen seyn, was aller Orten/ und in einigerley Weiß in diesem Krieg feindliches verübet worden. So daß dessen/ oder anderer Sachen und Vorwands wegen/ kein Theil dem andern hinfüro nichts feindliches oder Gehäßiges unter dem Schein Rechtens oder thätlicher weiß durch sich selbst zufüge/ oder durch andre anthun lassen solle/ und sich alle und jede/ was Theils Unterthanen die auch seyn/ sich dieser Amnestia zu erfreuen haben.

III.

Vigeat in posterum inter utramque Partem Pacisicentium vera, fida, infucata & reciproca amicitia & bona Correspondentia, in omnibus & per omnia, terrâ marivè, intra vel extra terminos Europæ, ita ut altera Pars alteri, nihil inimicitiæ, damnivè, clàm aut palàm directè vel indirectè inferat, vel per suos aut per alios inferri faciat, nec cum alterius hostibus Fœdera huic paci contraria habeat, nec quidquam in alterius Statûs & Securitatis diminutionem per se vel per alios moliatur aut tentet, aut tentari faciat; sed utraque Pars alterius utilitatem, honorem & commodum omni meliori modo, consilio & auxilio, omnique occasione locoque reapse procuret & promoveat.

III.

Es soll künfftig zwischen beedē friedmachenden Theilen eine warhafftige/ getreue/ unverfälschte/ allerseitige Freundschafft und Correspondenz in allen/ und durchaus/ zu Land und Wasser/ inner und ausser den Grentzen Europá unterhalten werden/ dergestalten daß kein Theil dem andern einige Feindschafft oder Schaden/ weder offentlich noch heimlich / directè aut indirectè weder durch sich nicht zufügen / noch von andern nicht anthun/ noch mit des andern Feinden in Bündnissen/ die diesem Frieden zuwieder lauffen/ nicht stehen / oder etwas zu des andern Staats und Sicherheit Nachtheil / durch sich oder durch andere nicht anspinnen und unternehmen / noch von andern unternehmen lassen / sondern ein Theil des andern Nutzen/ Ehr und Aufnehmen/ auf das beste/ mit Rath und That bey aller Gelegenheit und an allen Orten würcklich schaffen und fördern soll.

IV. In

IV.

In majus dictæ Amicitiæ robur, & incrementum renovantur priora, quæ annis MDCXL. MDCXLV. MDCLVI. & MDCLXVII. inter Sacram Regiam Majestatem Sueciæ ab unâ, & Celsos ac Præpotentes Dominos Ordines Generales Uniti Belgii ab alterâ parte inita fuerunt Fœdera; ita ut vigorem pristinum in omnibus & singulis obtineant, iis solummodò exceptis, quæ mutuorum Commerciorum & Navigationis leges modosque concernunt, de quibus scilicet etiamnum hodiè speciali Fœdere conventum est.

IV.

Zu mehrer Bestärckung und Aufnehmen besagter Freundschafften/ werden die vorige/ in denen Jahren 1640. 1645. 1656. und 1667. zwischen Ihro Königlichen Majestät in Schweden eines/ und denen Hochmögenden Herren Staaten Generalen der Vereinigten Niederlanden anderseits gemachte Bündnüsse/ verneuert; also daß sie in allen und jeden ihre vorige Krafft behalten/ und diß allein davon ausgenommen seyn soll/ was der allerseitigen Handlung und Schifffart Gesetze und Art mit anbetrifft/ worüber doch auch man sich anheunt/ vermittelst einer absonderlichen Verbündniß/ verglichen hat.

V.

Neuter Pacisicentium posthac consensum suum det ulli Fœderi, Tractatui vel Negotiationi, in alterius damnum vel præjudicium tendenti, sed potiùs talibus adversetur, teneaturque alter alteri sedulò & fideliter indicare quicquid alios contra alterum machinari ipsi innotuerit.

V.

Keiner der Friedmachenden Partheyen soll künfftigen seine Bewilligung in einige Bündniß/ Handlung oder Tractat/ nicht geben/ die zu des andern Schaden und Nachtheil gereichen möchte/ sondern vielmehr denselben widerstreben/ und gehalten seyn / der andern / fleißige und getreue Anzeig von deme zu thun/ was ihme kund wird/ das von andern gegen dem andern angesponnen werden will.

VI.

Si qui Captivi ab unâ vel alterâ parte adhuc deprehensi fuerint, sine alicujus lytri solutione restituantur pristinæ libertati.

VI.

Wenn gefangene bey einem oder dem andern Theil sich noch finden möchten / die sollen ohne Bezahlung einiges Lösegelds wiederum auf freyen Fuß gestellet werden.

VII.

Promittit Sua Regia Majestas, se prætensionibus incolarum Uniti Belgii pro cujusvis validitate condignè satisfacturam, in eumque finem, statim à ratihabitione factâ, certos ordinaturam Commissarios, qui dictas prætensiones examinare tenebuntur; ita nimirum, ut eas, quæ liquidæ fuerint, ulteriori scrutationi non subjiciant, sed intra sex Septimanarum spatium de earum promptâ satisfactione, cum proprietariis vel eorundem mandatariis convenire debeant. Quòd verò alteras prætensiones illiquidas attinet, iidem ordinati Commissarii, intra tres aut quatuor menses à constitutâ Commissione numerandos, easdem revidere, earumque rationes conficere, imò de solutione cujusvis Summæ, de quâ ita liquidò constiterit, cum dictarum prætensionum proprietariis convenire debebunt; liberumque erit Ministro Dominorum Ordinum Generalium in Aulâ Suecicâ Residenti, ex parte dictorum Incolarum Uniti Belgii prædictis liquidationibus & conventionibus assistere. Quicquid autem ita utrinque actum, statutumque fuerit, id sine ullâ exceptione vel morâ, modo & tempore præstitutis, effectum suum sortietur. Curabit insuper Sua Regia Majestas, ut Subditis Dominorum Ordinum Generalium, qui latis antehac sententiis probare pos-

VII.

Es verspricht Ihro Königl. Majest. den Inwohnern der Vereinigten Niederlande/ ihrer Anforderunge wegen/ nach jedes Gültigkeit behörige Vergnügung zu geben/ zu welchem Ende selbige alsbald nach erfolgter Genehmhaltung/ gewisse Commissarios verordnen wird / die besagte Anforderunge zu untersuchen schuldig; Nehmlich auf solche Weise/ daß sie die jenige die lauter seyn werden/ ferner Untersuchen nicht unterwürffig machen / sondern innerhalb Zeit sechs Wochen sich über deren förderlichen Vergnügung/ mit Aigneren und deren Gewalthabern sich vergleichen sollen. So viel aber die andere und unlautere betrifft/ sollen die verordnete Commissarii, in drey oder vier Monathen von der bestellten Commission an zu zehlen / dieselbe durchgehen und Rechnunge daraus ziehen/ und der Bezahlung jeder Summ/ die also lauter erfunden werden wird/ wegen mit den Aigenern zu vergleichen gehalten seyn. Auch solle den Minister der Herren Staaten Generalen der sich am Schwedischen Hof aufhält / frey und bevor stehen/ an Seiten besagter Inwohner der Vereinigten Niederlanden / ermeldten Erleuterungen und Vergleichungen beyzuwohnen. Was aber solcher Gestalt beederseits verhandelt und vest gestellet worden/ das soll ohne Ausnahm und

sunt,

sunt, sibi à Suæ Regiæ Majestatis Subditis aliquid solvendum faciendumvè deberi, prompta facilisque executio præstetur, statim post factam hujus Tractatûs Ratificationem; ita ut cujuslibet rei judicatæ executio, intra duos menses, à quo primùm postulari cepit adimpleta & perfecta esse debeat.

VIII.

Quandoquidem Sua Regia Majestas & Domini Ordines Generales gratâ mente recolunt, quàm salutaribus Consiliis & Adhortationibus, sedulisque & benevolis Officiis, Serenissimus Rex Magnæ Britanniæ Paci & Tranquillitati publicæ hoc tempore invigilaverit, conventum est utrinque, ut dictus Rex cum suis Regnis & Ditionibus huic præsenti Tractatui, meliore quo fieri potest modo, inclusus sit, utque ad certiorem firmioremque dicti Tractatûs Observantiam, & executionem ejusdem sua Guarantià speciali stabilire possit.

IX.

Huic Pacis & amicitiæ Conventioni à parte Suæ Regiæ Majestatis Sueciæ includuntur sigillatim Rex Galliarum Christianissimus, & Dux Slesvici Holsatiæ Gottorpiensis: Inde inclusi etiam sint Imperator & Imperii Romani Electores, Principes & Status omnes & singuli, qui Pace cum iisdem confectà comprehensi sunt, unà cum Civitatibus Hanseaticis, inprimis Lubecà & Hamburgo; Denique includantur, si includi volunt, Rex & Respublica Poloniæ, cæterique Reges, Principes, Status, Civitates & Personæ privatæ, quibus requisitione intra sex Menses ab hinc factà id à Rege Sueciæ concessum fuerit.

X.

Pariter à Parte Dominorum Ordinum Generalium inclusi sint, Imperator Romanus, Rex Christianissimus, Electores Moguntinus, Trevirensis & Brandeburgensis, Dux Lotharingiæ, Episcopus Paderbornensis & Monasteriensis, Dux Neoburgi, Duces Brunovico-Lunæburgenges, Osnabruggensis, Cellensis & Guelpherbytanus, itidemque omnes Reges, Electores & Principes Dominorum Ordinum Generalium fœderati, qui pace cum Rege Sueciæ factà includi velint, ut & Helvetiorum Respublica eorumque Fœderati, Princeps Frisiæ Orientalis, Civitates Lubeca, Brema, Embda, cæterique Status, Civitates & Personæ privatæ, quibus requisitione intra sex Menses abhinc factà id à Dominis Ordinibus Generalibus concessum fuerit.

Verzug/ auf obernennte Weis und Zeit in das Werck gesetzet werden. Uber diß will Seine Königliche Majestät daran seyn/ daß den Unterthanen der Herren Staaten Generalen/ welche mit gefällten Urtheilen darthun können/ daß Ihro Königliche Majestät Unterthanen Ihnen etwas zu leisten und bezahlen schuldig seyn/ schleunige und förderliche Vollziehung dessen/ alsbald nach erfolgter Genehmhaltung dieser Handlung/ wiederfahre; so daß die Vollziehung einer abgeurtheilten Sache/ innerhalb zweyer Monath/ von der Zeit da dieselbe zu suchen/ begonnen worden/ gethan und geendiget seyn soll.

VIII.

Nachdeme Ihro Königliche Majestät und den Herren Staaten Generalen in danckbarem Gemüth erinnerlich ist/ mit was heilsamen Rathschlägen/ Anmahnungen/ emsigen und hochgeneigten Fleiß/ der Durchleuchtigste König in Groß-Britannien/ auf den Frieden und allgemeine Ruhe/ zu dieser Zeit/ ein wachendes Aug gehabt/ so hat man sich allerseits vereinbaret/ daß ermeldeter König/ mit seinen Reichen und Gebieten gegenwertigen Tractat in bester Weiß als solches geschehen kan/ mit eingeschlossen seyn/ und zu gewisserer und vesterer Beobachtung besagten Tractats und dessen Vollziehung seine absonderliche Wehrschafft zu bestellen selbiger befugt seyn solle.

IX.

In diesen Fried- und Freundschaffts-Vergleich werden an Seiten Ihro Königlichen Majestät in Schweden sonderlich eingeschlossen/ der Aller Christlichste König in Franckreich/ der Hertzog zu Schleßwig-Holstein-Gottorff; Nachgehendes sollen auch in selbigem mit eingeschlossen seyn: der Kaiser und des Röm. Reichs Chur-Fürsten/ Fürsten und Stände/ samt und sonders/ die in dem mit denenselbigen getroffenen Frieden begriffen seynd/ wie auch die Hansee-Städte/ absonderlich/ Lübeck und Hamburg. Endlich sollen auch denselben einverleibt werden/ wann sie einverleibt seyn wollen/ der König und die Republic Pohlen/ und andere Könige/ Fürsten/ Stände/ Städte und Privat-Personen/ welchen auf dero innerhalb sechs Monaten von nun an geschehenes Ansuchen solches von dem König in Schweden vergönnet seyn wird.

X.

Gleicher Weise sollen an Seiten der Staaten Generalen eingeschlossen seyn/ der Römische Keyser/ der Aller-Christlichste König/ die Chur-Fürsten zu Maynz/ Trier/ und Brandenburg/ der Hertzog in Lothringen/ der Bischoff zu Paderborn und Münster/ der Hertzog zu Neuburg/ die Hertzogen zu Braunschweig Lüneburg/ zu Osnabrugg/ Zell und Wolffenbüttel/ nicht weniger alle Könige/ Chur-Fürsten/ und Fürsten/ die der Herren Staaten Generalen Bundsgenossen seynd/ und in dem/ mit dem König in Schweden getroffenen Frieden eingeschlossen seyn wollen. wie auch die Republic der Schweitzer und derselben Bundsverwandte/ der Fürst in Ost-Frießland/ die Städte Lübeck/ Brehmen und Embden/ und andere Stände/ Städte/ und privat-Personen/ welchen auf dero innerhalb sechs Monathen von nun an geschehenes Ansuchen solches von denen Herren Staaten Generalen vergönnet seyn wird.

XI.

Ratihabeantur hæc Pacta Instrumentis solennibus à Sua Regia Majestate Sueciæ, ab unâ; & à Dominis Ordinibus Generalibus Uniti Belgii ab alterâ parte, ita ut dicta Instrumenta in debitâ formâ Stockholmiæ intra spatium trium mensium à die subscriptionis computandorum, vel citiùs si fieri possit, utrinque commutentur, iisque ritè commutatis hic Pacis Tractatus in publicum proclametur, in omnibus utrique Parti appertinentibus Terris, Locisque, quantociús per distantiam eorundem fieri poterit, à die autem subscriptionis, vim & effectum sortiatur per omnia.

In quorum omnium & singulorum fidem, majusque robur utriusque partis Legati Extraordinarii & Plenipotentiarii, virtute suarum Plenipotentiarum, hanc præsentem Pacis conventionem, manibus sigillisque propriis muniverunt & firmarunt.

Quod factum Noviomagi die II. XII. Octobr. Anni Millesimi sexcentesimi septuagesimi noni.

Signatum erat

(L. S.) Bened. Oxenstirna. (L. S.) H. van Beverningk.

(L. S.) J. Paul. Olivenkrantz. (L. S.) Guil. van Haaren.

ARTICULI
Separati ad præcedentem Tractatum Pacis pertinentes.

I.

Quandoquidem libertas Navigationis & Commerciorum, speciali conventione inter Sacram Regiam Majestatem Sueciæ, & Celsos & Præpotentes Dominos Ordines Generales Uniti Belgii, etiam durante hoc, quod nunc DEO volente feliciter sopitum est, bello, stabilita fuit; neque tamen ejusdem executio adeò exacte servari potuit, quin ab utrâque parte ex necessitatis bellicæ ratione, aliquod damnum, per navium merciumque abductionem datum acceptumq; esse possit. Quod ut sine morâ resarciatur, ipsa

Zu der vorhergehenden Friedens-Handlung gehörige Articul.

I.

Nachdeme die Freyheit der Schiffahrt und Handelschafft/ durch ein absonderlichen zwischen Ihro Königlichen Majestät in Schweden und denen Hochmögenden Herren Staaten Generalen der Vereinigten Niederlande getroffenen Vertrag auch in wehrendem diesen/ anietzo nach dem Willen GOttes glücklich beygelegten/ Krieg eingerichtet worden; Dessen Vollziehen aber so gar genau nicht hat beobachtet werden können/ daß nicht an beeden Seiten/ nothsachlich wegen des Krieges/ einiger Schade/ durch hin-

Juris æquitas postulat. Idcircò hoc Articulo, inter utriusque Partis Legatos Extraordinarios & Plenipotentiarios conventum est, ut quævis Naves, mercesque taliter abductæ, si restitui possint, quantocius restituantur: Sin minùs, ut justum earum pretium cum usurâ solitâ, intra spatium duorum vel trium mensium, à die Ratificationis numerandorum, paratâ pecuniâ, solvatur.

II.

Cùm verò nominatim restitutionem postulaverint Domini Ordines Generales, septem navium, quarum nomina aut inscriptiones sunt de Mouthaan, de Buys, de Hoop, de St. Jacob, de Witte Roos, de Annuntiatie Mariæ, ende het niew Heeren Logement, quarum tres priores ab Armatoribus Suecicis, sub Diplomate aut Commissione Suæ Regiæ Majestatis Sueciæ interceptæ, & unà cum mercibus suis per latas sententias Captoribus addictæ sunt. Posteriores quatuor, ab aliis sub Diplomate Gallico captæ, in Portum Calmar invectæ, ibidemque receptæ, & tandem ex Mandato Suæ Regiæ Majestatis Sueciæ, in commodum Gallorum unà cum mercibus, dimissæ & divenditæ sunt: specialiter super iis conventum est, ut de prioribus supradictis tribus navibus, latas sententias Sua Regia Majestas Sueciæ, ad requisitionem eorum, quorum interest, in Senatu suo revideri, & ad examen revocari jubeat, & id prætereà curet, ut super probationibus & documentis exhibendis, jus reddatur, intra bimestre spatium, à die requisitionis factæ numerandum. Quòd autem quatuor posteriores attinet, cum ea res dubia sit, & de eo facto non satis liquidò constet, placuit quæstionem illam arbitrio aliorum discutiendam aut dijudicandam dare. Ideoque conventum est, ut intra spatium sex Septimanarum, à die Ratificationis hujus Tractatûs numerandum, tàm à parte Regiæ Suæ Majestatis Sueciæ, quàm Dominorum Ordinum Generalium, unus vel plures arbitri nominentur, qui auditis partibus intra duos menses à die nominationis supputandos, negotium hoc aut amicabili viâ componere; vel si hoc minùs procedat, ex juris & æquitatis ratione decidere in se recipiat vel recipiant; ità nimirùm, ut illud, de quo vel amicabiliter conventum est, vel quod per modum decisionis dijudicatum fuerit, statim & sine ullâ exceptione vel morâ effectum suum sortiatur.

wegführen der Schiffe und Güter zugefüget und erlitten werden müssen; Deme ohne Verzug zu verguten selbst das Recht und die Billigkeit erfordert. Als haben dieses Articuls wegen beeder Theile Extraordinari-Gesandte und Gevollmächtigte sich dahin vereinbaret, daß alle solcher Gestalt hinweg geführte Schiff und Gütere/ wann sie wieder herbey geschafft werden können/ sobalden wieder ausgeantwortet werden; Wo nicht daß der rechte Werth dafür/ mit den gewöhnlichen Zinsen/ so in einer Frist von zwey oder drey Monathen/ von dem Tag der Genehmhaltung an zu rechnen/ mit bahrem Geld bezahlet werden solle.

II.

Als aber die Herren Staaten Generalen die Wieder-Verabfolgung Sieben mit Nahmen ausgetrückter Schiffe begehret/ deren Nahmen und Aufschrifften seynd/ der Mouthaan/ die Buys, die Hoop, S. Jacob/ die Witte Roos, die Annunciatie Mariæ, und das Nieuw Heeren-Logement, deren die drey erste/ unter seiner Königlichen Majestät in Schweden Erlaubniß und Commission von ausgerüsteten Schwedischen Fahrzeug hinweggenommen/ und mit den darauf gehabten Gütern/ vermittelst ergangener Urtheile/ denen so solche hinweg genommen/ zuerkandt seynd worden; die Vier letzte aber/ von andern unter Frantzösischer Schrifftlichen Erlaubniß eingeholet/ in den Haven zu Calmar geführet/ daselbst eingenommen/ und endlich auff Befehl Ihro Königlichen Majestät in Schweden/ zu Behuff der Frantzosen/ mit samt den Gütern loßgelassen/ und verkauffet worden; Hat man sich derenthalben insonderheit verglichen/ daß die der ersten obbenannten dreyen Schiffe wegen gefällte Urtheil/ Ihro Königliche Majestät in Schweden/ auf Anruffen der Theilhabere derselben/ die Anstalt zu machen/ daß selbige in seinem Rath wieder durchgangen und erwogen werden sollen/ darbey nebenst die Vorsehung zu thun habe/ daß des Beweises und Vorzeigung der Urkunden halben in einer Frist von zweyen Monathen von Zeit der beschehenen Anruffung an zu rechnen/ Recht ertheilet werde. So viel aber die letzten vier anbetrifft/ angesehen derselben Sache zweiffelhafft ist/ wie es damit hergegangen/ nicht genugsam klar gemachet worden/ hat man beliebet solche strittige Sache/ der willkührlichen Untersuchung und Entscheidung anderer Personen zu übergeben/ und hat sich dahero verglichen/ daß inner der Zeit von sechs Wochen/ von dem Tag der Genehmhaltung dieses Tractats an zu rechnen/ so wol von Seiten Ihro Königlichen Majestät in Schweden/ als auch der Herren Staaten Generalen/ einer oder mehr willkührliche Richter zu ernennen/ der oder die

Hi

nach Anhörung der Partheyen/ innerhalb zweyen Monathen von dem Tag dieser Ernennung an zurechnen; dieses Werck entweder auf gütlichen Wege beyzulegen; oder so dieses nicht von statten gienge/ aus Rechtlich und billigen Gründen zu entscheiden über sich nehmen sollen. Nemlich solcher Gestalt/ daß diß wessen man sich in der Güte verglichen hat/ oder was auf Weis eines Ausspruches entschieden worden/ alsbalden und ohne Aus- oder Aufzug seine Würcklichkeit erlangen solle.

Diese absonderliche Articul sollen eben von selbigen Kräfften und Würckung seyn/ als ob sie der Haupt-Handlung einverleibet wären/ und auf gleiche Weiß/ Zeit und Ort genehm gehalten werden. Zu dessen Behauptung und mehrerer Bestärckung/ haben die allerseitige Extraordinari-Gesandte und Gevollmächtigte/ in Krafft Ihrer Vollmachten/ diese absonderliche Articul mit ihren eigenen Händen und Insiegelen bevestiget und bestettiget.

So geschehen in Niemögen den 2. 12. Tag Octobris, im 1667ten Jahr.

War unterzeichnet

(L. S.) Benedictus Oxenstierna. (L. S.) H. van Beverning.
(L. S.) Joh. Paulin Olivenkranz. (L. S.) W. van Haaren.

Hi separati Articuli eandem vim eundemque vigorem obtinebunt, ac si Tractatui principali inserti fuissent, eodemque modo, tempore & loco ratihabebuntur. In quorum fidem majusque robur utriusque partis Legati Extraordinarii & Plenipotentiarii, virtute suarum Plenipotentiarum, eos Articulos separatos manibus sigillisque propriis muniverunt, & firmarunt.

Actum Noviomagi, die II. XII. Octobris Anni Millesimi sexcentesimi septuagesimi noni.

Signatum erat

(L. S.) Benedict. Oxenstierna. (L. S.) H. van Beverningk.
(L. S.) J. Paul. Olivenkrantz. (L. S.) W. van Haaren.

XLVI.

Königlicher Schwedischer Commissions-Recess, mit der Pommerischen Landschafft, das Kirchen-Policey- und Justiz-Wesen, auch was deme mehr anhängig, betreffend/ de Anno 1681.

VOn dem Durchleuchtigsten/ Großmächtigsten Fürsten und Herrn Herrn Carln, der Schweden/ Gothen und Wenden König und Erb-Fürsten/ Groß Fürsten in Finnland/ Herrn in Schonen/ Ehesten/ Liefland/ Carelen/ Bremen/ Vehrden/ Stettin/ Pommern/ der Cassuben und Wenden/ Fürsten zu Rügen/ Herrn über Ingermannland und Wismar/ wie auch Pfaltz-Grafen beym Rheyn/ in Beyern/ zu Gülich/ Cleve und Berg/ Hertzog ꝛc. Zu Einrichtung der teutschen Provincien verordnete Commissarii &c.

Thun hiemit kund und zu wissen/ jedermänniglich/ und insonderheit allen und jeden/ in diesem Lande Eingesetzenen/ und Angehörigen/ daß/ nachdem allerhöchst gemelte J. K. M. gut befunden/ zu Wiederaufhelffung dieses Landes ruinirten Zustandes und verfallenen Estats/ auch Aufhebung aller bey wehrenden Kriege eingerissener Confusionen/ eine Commision zu verordnen/ und ihnen dazu gewisse Instruction und Vollmacht ertheilet/ welcher zu Folge sie auch sämbtl. Land-Ständen/ von Prälaten/ Ritterschafft und Städten anhero nach Stettin zum Convent beruffen/ denenselben die Proposition öffentlich auf dem Schloß gethan/ und darauf im Nahmen GOttes mit den Land-Ständen in Conference getreten/ derenselben Erklärung erfordert/ auch derer Bedencken/ und hinwiederum ihre Desideria vernommen/ darüber gebührend gehandelt/ biß man endlich zu beständiger Wiedereinrichtung und Verfaßung des Kirchen-Policey- und Justiz-Wesens/ auch fernerer Formirung des Estats und dazu gehörigen Mittels sich eines gewissen Schlußes vereiniget/ darüber den folgenden Recess aufgerichtet.

I. Da denn anfänglich bey dem Puncto Religionis einhellig beliebet/ daß die vorhin in Ecclesiasticis gemachte gute Ordnung/ Recesse und Verfaßungen aufs neue durchgesehen/ auch alle bey wehrender Krieges-Unruhe dawider eingeschlichene Irrungen/ Mißbräuche und Exorbitantien behörend untersuchet/ nach Befindung ohne Ansehung einiger Personen ernstlich bestraffet/ auch gäntzlich abgeschaffet werden soll; Zu dessen desto besserer Werckstellung denn bey

Juris æquitas poſtulat. Idcircò hoc Articulo, inter utriusque Partis Legatos Extraordinarios & Plenipotentiarios conventum eſt, ut quævis Naves, mercesque taliter abductæ, ſi reſtitui poſint, quantociùs reſtituantur: Sin minùs, ut juſtum earum pretium cum uſurâ ſolitâ, intra ſpatium duorum trium menſium, à die Ratificationis numerandorum, paratâ pecuniâ, ſolvatur.

II.

Cùm verò nominatim reſtitutionem poſtulaverint Domini Ordines Generales, ſeptem navium, quarum nomina aut inſcriptiones ſunt de Mouthaan, de Buys, de Hoop, de St. Jacob, de Witte Roos, de Annuntiatie Mariæ, ende het niew Heeren Logement, quarum tres priores ab Armatoribus Suecicis, ſub Diplomate aut Commiſſione Suæ Regiæ Majeſtatis Sueciæ interceptæ, & unà cum mercibus ſuis per latas ſententias Captoribus addictæ ſunt. Poſteriores quatuor, ab aliis ſub Diplomate Gallico captæ, in Portum Calmar invectæ, ibidemque receptæ, & tandem ex Mandato Suæ Regiæ Majeſtatis Sueciæ, in commodum Gallorum unà cum mercibus, dimiſſæ & divenditæ ſunt: ſpecialiter ſuper iis conventum eſt, ut de prioribus ſupradictis tribus navibus, latas ſententias Sua Regia Majeſtas Sueciæ, ad requiſitionem eorum, quorum intereſt, in Senatu ſuo revideri, & ad examen revocari jubeat, & id prætereà curet, ut ſuper probationibus & documentis exhibendis, jus reddatur, intra bimeſtre ſpatium, à die requiſitionis factæ numerandum. Quòd autem quatuor poſteriores attinet, cum ea res dubia ſit, & de eo facto non ſatis liquidò conſtet, placuit quæſtionem illam arbitrio aliorum diſcutiendam aut dijudicandam dare. Ideoque conventum eſt, ut intra ſpatium ſex Septimanarum, à die Ratificationis hujus Tractatûs numerandum, tàm à parte Regiæ Suæ Majeſtatis Sueciæ, quàm Dominorum Ordinum Generalium, unus vel plures arbitri nominentur, qui auditis partibus intra duos menſes à die nominationis ſupputandos, negotium hoc aut amicabili viâ componere; vel ſi hoc minùs procedat, ex juris & æquitatis ratione decidere in ſe recipiat vel recipiant; ità nimirùm, ut illud, de quo vel amicabiliter conventum eſt, vel quod per modum deciſionis dijudicatum fuerit, ſtatim & ſine ullâ exceptione vel morâ effectum ſuum ſortiatur.

wegführen der Schiffe und Güter zugefüget und erlitten werden müſſen; Deme ohne Verzug zu verguten ſelbſt das Recht und die Billigkeit erfordert. Als haben dieſes Articuls wegen beeder Theile Extraordinari-Geſandte und Gevollmächtigte ſich dahin vereinbaret, daß alle ſolcher Geſtalt hinweg geführte Schiff und Gütere/ wann ſie wieder herbey geſchafft werden können/ ſobalden wieder ausgeantwortet werden; Wo nicht daß der rechte Werth dafür/ mit den gewöhnlichen Zinſen/ ſo in einer Friſt von zwey oder drey Monathen/ von dem Tag der Genehmhaltung an zu rechnen/ mit bahrem Geld bezahlet werden ſolle.

II.

Als aber die Herren Staaten Generalen die Wieder-Verabfolgung Sieben mit Nahmen ausgetrückter Schiffe begehret/ deren Nahmen und Aufſchrifften ſeynd/ der Mouthaan/ die Buys, die Hoop, S. Jacob/ die Witte Roos, die Annunciatie Mariæ, und das Nieuw Heeren-Logement, deren die drey erſte/ unter ſeiner Königlichen Majeſtät in Schweden Erlaubniß und Commiſſion von ausgerüſteten Schwediſchen Fahrzeug hinweggenommen/ und mit den darauf gehabten Gütern/ vermittelſt ergangener Urtheile/ denen ſo ſolche hinweg genommen/ zuerkandt ſeynd worden; die Vier letzte aber/ von andern unter Frantzöſiſcher Schrifftlichen Erlaubniß eingeholet/ in den Haven zu Calmar geführet/ daſelbſt eingenommen/ und endlich auff Befehl Ihro Königlichen Majeſtät in Schweden/ zu Behuff der Frantzoſen/ mit ſamt den Gütern loßgelaſſen/ und verkauffet worden; Hat man ſich derenthalben inſonderheit verglichen/ daß die der erſten obbenannten dreyen Schiffe wegen gefällte Urtheil/ Ihro Königliche Majeſtät in Schweden/ auf Anruffen der Theilhabere derſelben/ die Anſtalt zu machen/ daß ſelbige in ſeinem Rath wieder durchgangen und erwogen werden ſollen/ darbey nebenſt die Vorſehung zu thun habe/ daß des Beweiſes und Vorzeigung der Urkunden halben in einer Friſt von zweyen Monathen von Zeit der beſchehenen Anruffung an zu rechnen/ Recht ertheilet werde. So viel aber die letzten vier anbetrifft/ angeſehen derſelben Sache zweiffelhafft iſt/ wie es damit hergegangen/ nicht genugſam klar gemachet worden/ hat man beliebet ſolche ſtrittige Sache/ der willkührlichen Unterſuchung und Entſcheidung anderer Perſonen zu übergeben/ und hat ſich dahero verglichen/ daß inner der Zeit von ſechs Wochen/ von dem Tag der Genehmhaltung dieſes Tractats an zu rechnen/ ſo wol von Seiten Ihro Königlichen Majeſtät in Schweden/ als auch der Herren Staaten Generalen/ einer oder mehr willkührliche Richter zu ernennen/ der oder die

Hi ſeparati Articuli eandem vim eundemque vigorem obtinebunt, ac ſi Tractatui principali inſerti fuiſſent, eodemque modo, tempore & loco ratihabebuntur. In quorum fidem majusque robur utriusque partis Legati Extraordinarii & Plenipotentiarii, virtute ſuarum Plenipotentiarum, eos Articulos ſeparatos manibus ſigillisque propriis muniverunt, & firmarunt.

Actum Noviomagi, die II. XII. Octobris Anni Milleſimi ſexcenteſimi ſeptuageſimi noni.

Signatum erat

(L. S.) Benedict. Oxenſtierna. (L. S.) H. van Beverningk.
(L. S.) J. Paul. Olivenkrantz. (L. S.) W. van Haaren.

nach Anhörung der Partheyen/ innerhalb zweyen Monathen von dem Tag dieſer Ernennung an zurechnen; dieſes Werck entweder auf gütlichen Wege beyzulegen; oder ſo dieſes nicht von ſtatten gienge/ aus Rechtlich und billigen Gründen zu entſcheiden über ſich nehmen ſollen. Nemlich ſolcher Geſtalt/ daß diß weſſen man ſich in der Güte verglichen hat/ oder was auf Weis eines Ausſpruches entſchieden worden/ alsbalden und ohne Aus- oder Aufzug ſeine Würcklichkeit erlangen ſolle.

Dieſe abſonderliche Articul ſollen eben von ſelbigen Kräfften und Würckung ſeyn/ als ob ſie der Haupt-Handlung einverleibet wären/ und auf gleiche Weiß/ Zeit und Ort genau gehalten werden. Zu deſſen Behauptung und mehrerer Beſtärckung/ haben die allerſeitige Extraordinari-Geſandte und Gevollmächtigte/ in Krafft Ihrer Vollmachten/ dieſe abſonderliche Articul mit ihren eigenen Händen und Inſiegelen beveſtiget und beſtettiget.

So geſchehen in Niemögen den 2. 12. Tag Octobris, im 1667ten Jahr.

War unterzeichnet

(L.S.) Benedictus Oxenſtierna. (L.S.) H. van Beverning.
(L. S.) Joh. Paulin Olivenkranz. (L. S.) W. van Haaren.

XLVI.

Königlicher Schwediſcher Commiſſions-Receß, mit der Pommeriſchen Landſchafft, das Kirchen-Policey- und Juſtiz-Weſen, auch was deme mehr anhängig, betreffend/ de Anno 1681.

VOn dem Durchleuchtigſten/ Großmächtigſten Fürſten und Herrn Herrn Carln, der Schweden/ Gothen und Wenden König und Erb-Fürſten/ Groß Fürſten in Finnland/ Herrn in Schonen/ Eheſten/ Liefland/ Carelen/ Bremen/ Verden/ Stettin/ Pommern/ der Caſſuben und Wenden/ Fürſten zu Rügen/ Herrn über Ingermannland und Wismar/ wie auch Pfaltz-Grafen beym Rheyn/ in Beyern/ zu Gülich/ Cleve und Berg/ Hertzog ꝛc. Zu Einrichtung der teutſchen Provincien verordnete Commiſſarii &c.

Thun hiemit kund und zu wiſſen/ jedermänniglich/ und inſonderheit allen und jeden/ in dieſem Lande Eingeſeßenen/ und Angehörigen/ daß/ nachdem allerhöchſtgemelte J. K. M. gut befunden/ zu Wiederaufhelffung dieſes Landes ruinirten Zuſtandes und verfallenen Eſtats/ auch Aufhebung aller bey wehrenden Kriege eingeriſſener Confuſionen/ eine Commiſſion zu verordnen/ und ihnen dazu gewiſſe Inſtruction und Vollmacht ertheilet/ welcher zu Folge ſie auch ſämbtl. Land-Ständen/ von Prälaten/ Ritterſchafft und Städten anhero nach Stettin zum Convent beruffen/ denenſelben die Propoſition öffentlich auf dem Schloß gethan/ und darauf im Nahmen GOttes mit den Land-Ständen in Conference getreten/ derenſelben Erklärung erfordert/ auch derer Bedencken/ und hinwiederum ihre Deſideria vernommen/ darüber gebührend gehandelt/ biß man endlich zu beſtändiger Wiedereinrichtung und Verfaßung des Kirchen-Policey- und Juſtiz-Weſens/ auch fernerer Formirung des Eſtats und dazu gehörigen Mittels ſich eines gewiſſen Schlußes vereiniget/ darüber den folgenden Receß aufgerichtet.

I. Da denn anfänglich bey dem Puncto Religionis einhellig beliebet/ daß die vorhin in Eccleſiaſticis gemachte gute Ordnung/ Receſſe und Verfaßungen aufs neue durchgeſehen/ auch alle bey wehrender Krieges-Unruhe dawider eingeſchlichene Irrungen/ Mißbräuche und Exorbitantien behörend unterſuchet/ nach Befindung ohne Anſehung einiger Perſohnen ernſtlich beſtraffet/ auch gäntzlich abgeſchaffet werden ſoll; Zu deſſen deſto beſſerer Werckſtellung denn bey

Durchgehung der Ordnungen / an denen Orten / wo keine gewisse Straffe determiniret / dieselbe hinzugesetzet werden solle / damit eine jede mediate Obrigkeit auf dem Lande und in den Städten so viel weniger Entschuldigung haben könne / wie dann hiermit dem Herrn General-Superintend. und Consistorio, und in Eventum der Königlichen Regierung zu genauer Beobachtung und ernstlicher nachdrücklicher Execution dieselbe empfolen seyn solle. Wie deñ in specie das vor Jahren wegen Entheiligung des Sabbaths publicirte Königl. Mandat von neuen publicirt und alle Jahre von der Cantzel abgelesen / und mit Nachdruck darüber Handt gehalten werden soll.

Und weiln bey Verrichtung des öffentlichen Gottesdienstes sehr viele veränderliche Kirchen-Gebräuche und Ceremonien wieder die publicirte Kirchen-Ordnung eingeschlichen / und selbige mit der vorgeschütteten Freyheit und alten Gewohnheit vertreten werden wollen / solche aber zu vielen Unordnungen und Confusionen Anlaß gegeben.

So hat man sich darunter auch solcher gestalt vereiniget / daß die Ceremonien nach des Landes Constitutionen und Kirchen-Ordnungen / in einer durchgehenden Gleichheit observiret und genau darüber gehalten werden solle. Und weil hiebey in specie angeführet worden / daß an vielen Orten auf dem Lande keine Mittags-Predigten gehalten werden; So soll solches auch geändert / und die Prediger zu fleißiger Observirung ihres Ambts und Verrichtung der Sontags Predigten / inhalts des Haupt-Commissions-Recesses de Anno 1663. angewiesen werden. Wenn auch bey öffentlicher Communion oder Gebrauch des Hochwürdigen Abendmahls auf dem Lande viele Neuerungen und Unordnungen eingerissen / so hat man sich desfalls auch dahin verglichen / daß durchgehends so wohl auf dem Lande als in Städten kein Unterscheid oder Neuerung bey Administration des Heiligen Abendmahls verhenget werden / es sey denn / daß solche Casus oder andere erhebliche Ursachen vorkommen möchten / die man dennoch nicht zu weit zu extendiren oder mißzubrauchen hat / als wenn alte und schwächliche Leute nicht allemahl des Sonnabends zuvor über Feldt reisen und beichten könten / daß denselben in solchen und einigen andern von eines jeden Ortes Pastore oder Beicht-Vater erheblich befindenden Fällen zwar frey gelassen werden mag / des Sonntags für den Predigten sich zum Beicht-Stuhl einzufinden / die Communion aber nicht anders als nach gehaltener Predigt bey Versammlung der gantzen Gemeine / und dabey kein Unterscheid gehalten werden solle. Wenn aber jemand Alters und wahrer Schwachheit und Unvermögens / auch anderer Nothfällen halber nicht zur Kirchen komen / und des Heiligen Nachtmahls sich daselbst gebrauchen könte / so ist derselbe von selbsten wohl zu entschuldigen.

Als ebenmäßig vorgekommen / daß an vielen Orten bey der Kirchen der Mangel der Kirchen-Ordnung und Agenda sich spüren lässet / und die Nothdurfft erfordert / daß dieselbe publica authoritate wieder aufgeleget werde / und nun / so wohl vorhin / als ietzo in deliberationem gekommen / ob dieselbe / so plat deutsch oder gut hoch deutsch versetzet / auffgeleget werden soll; So ist darauff einhellig beliebet / daß zu Verhütung aller Streitigkeit / Irrungen und Disputen in beyderley Sprache platt Pommerisch und hochteutsch gegen einander über in folio (weiln selbiges Format um der Weitläufftigkeit willen das bequemste seyn wird) nachdem sie vorhero genau durchgesehen und revidiret / gedruckt werden solle; Weiln aber angeführet worden / daß dieselbe Kirchen-Ordnung nicht durchgehends aller Orten observiret / sondern darwider viele Exemtiones & Protestationes, insonderheit von den Städten gemachet werden. So ist die Ritterschafft darunter gantz einig / daß eine durchgehende Gleichheit aller Orten beschaffet werden möchte. Weiln aber Stralsundt / Stettin und Greiffswalde auf Ihre desfalls habende absonderliche Jura sich beruffen / solche aber allerhand Ungleichheit / Confusion und Mißverständnüß verursachen / welche denn bey ietziger Regulirung und Einrichtung des Staats aus Königl. tragenden Vollmacht / anfangs bemeldte Königliche Commissarii aus dem Grunde zu heben sich eifrigst bemühet; So haben dieselbe auch hiemit verordnet / daß solche prætendirte Exemptiones gäntzlich abgeschaffet / und alles nach der General-Kirchen- und Consistorial-Ordnung reguliret und exequiret werden / Es sey denn / daß eine und andere Stadt klare Privilegia und Concesiones, so nach dem Religions-Frieden erworben / darwider vorzubringen hätte / auf dem Fall sie dabey billig geschützet werden / biß daß J. K. M. sich darüber weiter gnädigst zu erklähren beliebe. Außer dem aber soll ihme keine eigengemachte Interpretation oder Anmaßligkeiten / darunter zu hülffe kommen.

Wann auch einige Städte wegen der Appellation an das General-Consistorium Controversie machen / und der Appellation nicht zu deferiren sich anmaßen / ein solches aber J. K. M. Hoheit und deroselben zustehenden Juri Episcopali gar klärlich entgegen / und solches keinem Stande oder unterthänigen Stadt ohne expresse und klare / nach dem Religions-Frieden erlangte Concession und Bewilligung zuzulassen; also

also solcher Streit im Nahmen J. K. M. hiemit aufgehoben / und keinem / wer er auch seyn mag / hinführo gestattet werden / solche Eingriffe in J. K. M. Hoheit und wider die General-Verfassung in Ecclesiasticis sich weiter zu unternehmen / es sey denn / daß Sie darüber von Alters der hochseel. Fürsten und nachgehends J. K. M. allergnädigste Privilegia und Concesionen deutlich und in klaren Worten darüber vorzuweisen hätten / außer dem aber solches bey allgemeiner Verfassung des Landes verbleiben / und niemand zugelassen / durch eigenmächtige explicationes, interpretationes und protestationes J. K. M. hohen Juri Episcopali zu etwas abziehen und ihnen solches beyzulegen.

Als auch die Consistorial Instruction annoch nicht in öffentlichen Druck und jedermanns notiz gekommen / solches aber hochnöthig erachtet worden / so soll selbige / wie sie communiter applaciniret / in Druck gebracht / und in allen Puncten und Clausulen darüber gerne gehalten werden; wann auch viele Beschwerungen deswegen beygebracht / daß so wohl die vorhin geschehene Kirchen-Visitation nicht zu völligem Effect gebracht / und bey vielen gar nicht vorgenommen gewesen / so ist beschlossen / daß die angefangene General-Kirchen-Visitation nach der vorhin mit allgemeinem Rath beliebten uñ geschlossenen Instruction continuiret / auch an denen Orten / wo sie bereits gewesen / auf Begehren des Patroni oder Pfarrers / wenn der Königl. Regierung die Nothwendigkeit dessen vorgestellet worden / repetiret / die Visitations Recesse abgefasset / Land-Ständen ante confirmationem vorgestellet / dero dabey habende Erinnerungen in Betracht genommen / und daferne bereits einige Visitations-Recesse confirmiret wären / dieselbige wegen der danechst eingefallenen Universal-Landes-Verwüstung / und weil vorhin Land-Stände darüber nicht gehöret worden / ad revisionem erfordert / und Land-Ständen ihre Erinnerungen annoch dabey zu thun / gleichfalls communiciret werden sollen / damit solcher gestalt alles zur völligen Richtigkeit gelangen möge. Als aber zu Besparung der Unkosten biebey in Vorschlag gebracht / daß weiln an meisten Orten im Lande die Visitation schon verrichtet / wiewohl nicht alles zum völligen Effect gebracht worden / daß der General-Superintendent nebst einen von der Regierung dazu committirten und einem von den Land-Ständen / aus jeden District jeglicher præpositur, die Matriculen wieder aufs neu vornehmen / die Patronos, Pastores und eingepfarrete dahin bescheiden / und so viel möglich das Werck daselbsten zu einem richtigen Stande zu bringen bemühet seyn möchten; da gleichwohl auf dem Fall / wo es die Nothwendigkeit erforderte / an die Oerter / wo grosser Mangel sich eräugete / Sie die Reise vornehmen könten / auf der Städte Güter aber / oder wo vermischete Jura Patronatus wären / würde jemand aus der Städte Mitteln deputirt und adjungiret werden können / und nun derselbe Vorschlagk einmütig beliebet; So wird die Regierung solches ohne Verzugk werckstellig zu machen sich angelegen halten.

Anbelangend aber die in der Kirchen-Ordnung und Haupt-Commission-Recess veranlassete Special-Visitation so alle 4. Jahr zu repetiren. So ist dienlich befunden / daß dazu nur der General-Superintendens und einer aus den Mitteln der Land-Stände / zu Besparung der Unkosten / bey ietzigem schlechten Zustande der Kirchen zu adhibiren / zu welchem Ende Land-Stände angenommen / aus jedem District gewisse Personen / so zu solchem Wercke capabel, zu benennen / welche alsdann von der Königlichen Regierung authorisiret werden / und auff des General-Superintendenten Begehren dem Wercke mit beywohnen könne.

Wegen der dazu erfoderten Unkosten bleibt es bey der Kirchen-Ordnung / daß / wo die Kirche so viel Mittel nicht hätte / dieselbe von den Patronen und Eingepfarrten / durch einen Kirch-spiel Schoß zusammen gebracht werden müssen / und zu deren Besparung / so wenig die übrigen Commissarii, als der General-Superintendens keine Discretion oder Honorarium nehmen sollen / in Betrachtung / daß die Visitations-Arbeit ein pium opus sey. Wann aber über dem zu desto besserer Untersuchung der Prediger öffentlichen Lehr-Ambts und führenden Leben dienlicher befunden / daß der General-Superintendens entweder auf einkommende Klagen oder sonsten habende Ursachen zu ihnen unversehens kommen / ihre Predigten anhören / und des geführten Lebens Nachfrag thun können / als wenn die Prediger allemahl nach Greiffswalde citiret werden solten wie denn solches auch des seel. Gen Superintend. Krakewiz bey Fürstl. Zeiten mit grossem Nutzen so gehalten; so ist beliebet / daß die Königl. Regierung zu Ersparung der Unkosten (welche sonst zu Unterhaltung der benöthigten Pferde und Wagen beygebracht werden müssen) dem Gen. Superintendent einen General-Pass und Verordnung geben möge / mittelst welchen er / außerhalb der Saat- und Erndte-Zeit überall / wo es nöthig / mit Ampts-Fuhren ohne Auffenthalt fortkommen könne.

Wenn auch denen Kirchen und piis locis fürträglich erachtet worden / daß die Constitution von den Kirchen-Schulden und das darinnen begriffene perpetuum executoriale, jedoch nur in debitis notorie liquidis, und in der billigen Maße / welche in vorberegter Constitution so

wohl / als in dem Haupt-Commissions-Recess de Anno 1669. wohlbedächtlich gesetzet / durch ein Excitatorium in unnachläßige Ubung gebracht / keinesweges aber abutiret werden möge; so wird der Königlichen Regierung die Renovation dessen ohne Versäumniß zu befördern sich angelegen halten.

Als auch die Clerisey sich dahin beschweret / daß vorigen Jahres Land-Tage eine Constitution gemachet / darinnen verordnet worden / daß die Prediger in den verflossenen 4. Krieges-Jahren mit der Helffte aller Ihrer zustehenden Forderungen und Hebungen sollen und müssen zufrieden seyn / und also für 4. nur 2. Jahr geniessen: So ist mit Ständen darüber conferiret worden / die sich dann dahin erkläret / daß diese Remission der 2. jährigen Hebungen nicht generaliter, sondern von denen Orten allein verstanden werden müssen / die durch den Krieg ruiniret / worüber sich Eingepfarrte mit ihren Seelsorgern der Christlichen Liebe und Billigkeit nach zu vergleichen / in dessen Entstehung aber beym Consistorio die Entscheidung nach Anleitung geregten Landes-Abschiedes zu Greiffswalde und diese darüber gemachte Declaration zu suchen hätte.

Nachdem auch vorgebracht / daß verschiedene Pfarren etzliche Jahre vacant und die Gemeinde Hirtenloß gelassen worden / bey etlichen aber das Einkommen so schlecht / daß ein Prediger sich davon nicht unterhalten könte; So ist beschlossen / daß / wenn die Oerter und Vacantien nahmkündig gemachet werden / daß selbige Patroni alsdann durch die Königliche Regierung per specialia Rescripta angewiesen werden sollen / die Stellen wieder zu ersetzen / oder auch mit andern nechst angelegenen Pfarren zu combiniren / sub comminatione, daß im Fall solches nicht inner 6. Monath à die Insinuationis geschehe / die Patroni für das mahl das Jus Patronatus zu exerciren nicht bemächtiget seyn solten.

Wenn wegen Aufhelffung der iezo fast gantz darnieder liegenden Universität zu Greiffswalde / it. des Pædagogii oder Gymnasii Carolini, allhie verschiedene Deliberationes gepflogen / und in Vorschlag gekommen / daß weiln beyde Seminaria bey ietzigen Zeiten nicht aufrecht gehalten werden können / auch Ihr. Königl. Maj. Mittel nicht zugeben wollen / dahin ein grösseres zu verwenden; die Land-Stände auch / wegen der ihnen ohne dem aufliegenden grossen Beschwerden über dem / was sie vorhin darzu bewilliget / keinen weitern Beytrag zu thun vermögen / deshalben auch selbst für gut befunden / daß die Combination geschehen möge; Gleichwohl aber man wegen verschiedener Difficultäten / so ab utraque parte geschehen / dahin noch nicht überein kommen können / welcher gestalt die Combination und Translocation geschehen / ob die Universität anhero nach Stettin / oder des Pædagogii Intraden nach Greiffswald hinverlegt werden; So ist solches J. K. Maj. allergnädigste Disposition, nachdem der Land-Stände Erinnerungen J. K. M. vorgetragen / heimgestellet; Wann nun die Combination würcklich geschehen wird / alsdann soll was wegen Einrichtung der Exercitien und eines absonderlichen Tisches / in der Communität vor die von Adel erinnert und gebeten worden / attendiret / und in gewisse Verfassung gebracht werden. Immittelst aber wird die Königliche Regierung Fleiß anwenden / daß der aufgerichtete Visitations-Recess de Anno 1666. zu genauer Observanz gebracht / und alle bißhero scandaleuse Streitigkeiten / Einhalts der an dieselbe abgegangenen Verordnungen / gäntzlich aufgehoben / und künfftig verhütet werden mögen; Zu solchem Ende dann nebst einem Cancellario zweene Curatores, einer aus der Ritterschafft und einer aus den Städten / nachdem die von den Landständen benennet / anietzo sollen bestellet werden / und der Universität Aufnehmen / Ruhe und Wohlfarth befördern und erhalten helffen sollen.

II. Den andern Haupt-Punct des Policey- und Justiz-Wesens betreffend / so ist beliebet und beschlossen / daß die vorhin abgefaßete Policey-Tax-Victual- und andere dazu gehörige Ordnungen auffs neue revidiret / und was von Ständen dabey annoch zu erinnern nöthig erachtet werden möchte / gebührend attendiret werden solle / und wie solches bey Abfassung dieses Recesses schon geschehen / so sollen dieselben zum öffentlichen Druck befördert werden / und einem jeglichen / dem es angehet / hiermit ernstlich aufferleget seyn / denenselben gehorsamst nachzuleben / wie dann auch der Königlichen Regierung darüber Hand zu halten sich fleißigst angelegen seyn lassen / und zu dessen würcklichen Beförderung gewisse Leute verordnen wird / welche die Verbrecher bey eines jeden Orts Obrigkeit angeben / worauf die Denunciaten auf befundene Ubertretung so fort zu gebührender Straffe sollen gezogen / und davon dem Denuncianten das ihm vergönnete Antheil gegeben werden. Wann auch vorgekommen / daß beym Hof-Gerichte und Consistorio einige Mängel eingeschlichen wären / und deswegen für gut befunden / daßelbige mittelst alle 2. Jahr anzustellen / den Visitationen durch gewisse Personen aus der Ritterschafft und den Städten / so von der Königlichen Regierung dazu verordnet / abgeschaffet / denenselben ins künfftige gewehret / so wohl des Hoff-Gerichts und Consistorii Sporteln / nach der Hoff-Gerichts-Ordnung einverleibten norma reduci-

reduciret / als die Regierungs-Cantzeley nach Inhalt dero Cantzley-Ordnung und Zuerträglichkeit moderiret / es auch dabey unverändert gelassen / und allemahl solche Subjecta die der vorkommenen Arbeit gewachsen / auch dieser Lande Rechten und Gewohnheiten kündig seyn / dazu emploiret werden mögen. Und weiln die Eingebohrne für die Frembde den Vorzug haben / und das Land aus 2. Principal-Ständen bestehet / so ist auch billig / daß zu Besetzung der Justitien-Collegien aus jedem Stande die Helffte / nach jeden Standes Eigenschafft employret werden: Zu dessen Effectuirung wird die Königl. Regierung allezeit bey Zeiten darauf bedacht seyn / daß zu dem Ende allemahl düchtige Subjecta bey J. K. M. in Vorschlag gebracht werden können.

III. Anlangend drittens die peuplirung und Culturirung des Landes / mittelst Hereinlockung frembder Kauff-Handwercker- und Ackers-Leute; So hat man annoch kein bessers expediens finden mögen / als dieselben mit gewissen Frey-Jahren zu versehen / und denen einkommenden Ackers Leuten / wegen nicht befürchtender Leib-Eigenschafft Versicherung zu geben / und nun solches alles in dem Placat, welches mit einhelligen Belieben abgefasset / und schon publiciret worden / umständlich vorgestellet / auch noch ferner alle Sorgfalt angewandt werden soll / gute Manufacturen nach denen dabey ins Mittel gekommenen oder andern dergleichen heilsahmen Vorschlägen / fordersamst zu introduciren; So will man zu GOtt hoffen / daß der darunter angezielte Zweck durch dessen Benedeyung mit der Zeit glücklich erreichet werden wird.

IV. Ob zwar die Herren Land-Stände bey dem vierdten Punct / daß zu Einrichtung und Unterhaltung des Estats benöthigte Subsidium des Landes bekandten ruinirten Zustandes halber / anfangs fast gäntzlich zu verbieten / und weiter nichts als vorhin beliebet / zu geben / vermeinet: Wie ihnen aber darentgegen remonstriret / daß solches gar nicht mit dem was zu Unterhaltung des Estats / weiln solcher zur Conservation und Beschützung des Landes allein gereichet / nicht anzumuthen. So haben Herren Stände zu ferner Erweisung Ihrer bishero conservirten allergetreuesten Devotion und Inclination J. K. M. bey ietzigem fast universalen ruinirten Zustand und beygebrachter Calamität / sich dennoch nach äusserstem Vermögen angegriffen / und dahin rühmlich anheischig und verbündlich gemachet / daß sie über die vorhin auf gewisse Jahre bewilligte Accise und 20000. Scheffel Korn annoch beytragen / als:

	Schfl.	Rthl.
pro an. 1681. vom künfftg. Einschnitt	15000.	0.
1682.	15000.	5000.
1683.	20000.	5000.
1684.	20000.	10000.

Und so dann ingesambt mit der Accise mit 40000. Schfl. Getreydig und mit 10000. Rthl. biß Anno 1689. ultimo Decembri continuiren / und wenn nachgehends das Land mittelst göttlicher Benedeyung zum bessern florisanten Wohlstand gekommen / alsdenn auch das Subsidium nach selbiger Beschaffenheit und Vermögen beytragen wollen.

Wie nun J. K. M. mit diesen in regard der zu Unterhaltung des Estats bedürffenden Mitteln zwar vor der Hand nicht zureichlichem Subsidio aus angebohrner Landes-väterlicher Güte und mitleidentlicher Consideration des Landes bishero ausgestandene Drangsahl und ietzigen ruinirten schlechten Zustandes in Gnaden friedlich zu seyn / geruhen werden. So soll auch dieser Beytrag der Herren Land-Stände nur auff die friedliche Zeiten / und da dis Land mit keinen Muster-Plätzen / Einqvartierung und dergleichen andern Extraordinar-Beschwerden belästiget / oder sonst der Krieges-Unruhe und Betruck nicht unterworffen / wird restringiret seyn. Indessen läßet man geschehen / daß kein Stand noch individuum vor das andere gehalten sey / wenn die Steuren nach der Hufen Zahl angeleget werden; nebst dem auch der modus contribuendi Land-Ständen frey bleibet. Und soll auch die Verpflegung der Officirer von der Cavallerie gäntzlich aufhören / und desfalls Land-Ständen nichts absonderliches angestellet werden.

Wann auch mehr allerhöchsterwehnte J. K. M. einem und andern oder gantzen Aemptern die unter dero ietzigen Bothmäßigkeit belegen / einige Exemptiones von diesen Contributionen in Gnaden schon verliehen / oder künfftig noch verleihen werden: So werden Land-Stände hiermit im Nahmen J. K. M. versichert / daß keine dergleichen Exemtiones dem Lande zur weitern Last gereichen / sondern J. K. M. sich solches an deren bewilligtem quanto ohne weiteres Anmuthen decourtiren lassen werden.

V. Anbelangend die Fortifications- und Wall-Bauten / auch Demolirung einiger von J. K. M. zu Erleuchterung des Landes beliebten Festungen: So haben Herren Land-Stände sich mit einander dahin verglichen / daß sie ingesamt ohne des einen und andern Commembri Exception zu obbedeuteten Fortificationen und Demolitionen an statt der Hand-Arbeit und dazu bedürffenden Materialien jährlich 1000. Rthl. und ausser der Saat- und Erndte-Zeit nach Situation

tuation der Oerter 3000. Fuhren zu geben über sich genommen / doch in diesem gegenwärtigen Jahre nur 1000. Fuhren / und künfftiges Jahr 2000. darnach aber 3000. jährlich / womit in diesem 1681. der Anfang gemacht / und biß Anno 1689. inclusive damit continuiret werden soll / mit der folgenden Condition, daß solches Geld zu diesem Gebrauch allein und sonst nirgends zu angewandt / auch über dem desfalls denen Land-Ständen weder in diesen noch folgenden specificirten Jahren etwas angestellet werden möge.

Wann nun die Königlichen Herren Commissarii in Betracht des beygebrachten Landes Unvermögens und habender Consideration auf die Beybehaltung und Auffhelffung des anbauenden Land-Manns damit friedlich / und solches Offert auch unter angeführten Conditionen angenommen: So hat solcher gestalt dieser Punct damit seine völlige Abrichtung bekommen / und soll darauf der Anfang mit der Demolition der Wollinischen Festung gemachet werden.

VI. Ob gleich vor diesem offtermahln wegen des modi contribuendi und Einrichtung einer gewissen Matricul viele Vorschläge ins Mittel gebracht / wegen der vielen Contradictionen und der Herren Land-Ständen und beyderseits angeführten Raisonen die Sache nur mit dem Disputiren stecken geblieben / so ist dennoch anietzo ein solches nothwendiges Requisitum zu dieses Landes Nutz und der Herren Land-Stände Beruhigung wiederum vorgenommen / und endlich / ob gleich nicht nach aller Interessenten Gefallen / doch gleichwohl nach Recht dieses Landes uhralten Constitutionen und aller Bewandtniß Billigkeit dieser Punct folgender gestalt abgethan / daß durch einige verständige Leute das Land in gewisse Huffen-Zahl / als dessen eigentlicher Satzung und gründlichen Einrichtung gemäß / gebracht werden soll / zu welchem Ende eine nachrichtliche Instruction, wornach solches zu perfectioniren / aufgesetzt und beliebet worden.

Wann denn über die Befreyung der Ritter-Hufen von allerhand Contributionen und Landes-Oneribus viele Dispüten erwachsen; so ist dennoch nach der Consideration aller gegen einander geführten Raisonen / die Sache endlich dahin ausgefallen / daß die Ritter-Huffen gegen Præstirung der gebührenden Roß-Dienste (worüber anietzo einige Gewißheit / so wohl des Præteriti als Futuri zu treffen) gäntzlich frey und exempt seyn sollen / wenn nicht die Ritterschafft selbst aus erheblichen Umständen etwas über sich zu nehmen / sine tamen consequentia absonderlich einwilligen wird.

Damit aber auch die Zahl der Ritter-Hufen nicht zu weit extendiret / und die Steuerbahre Hufen zu der Mit-Contribuenten Nachtheil und Beschwerniß vermindert werde; so ist / nach Anleitung voriger Recesse / fest gestellet / daß die „allein für Ritter-Hufen sollen gehalten seyn / „die da bey Eingang dieses Seculi Ritter-Hufen „gewesen / welche dann alle dem Roß-Dienste „unterworffen seyn müssen / und die / so der Zeit „Steuerbahr / auch anietzo dafür geschätzet wer„den sollen / jedoch also / daß wann von steuerba„ren / Ritter-Hufen gemacht / und hinwieder „Ritter-Hufen zu Steuer gelegt / daß die An„zahl der Contribuirenden nicht eingezogen „wird / solches einem jeglichen frey und unbehin„dert verbleiben zu disponiren / und soll alsdann „ein jedweder Possessor schuldig seyn / für sich zu „beweisen / was bey Anfang dieses Seculi Rit„ter-Hufen gewesen / oder in dessen Mangel für „die nicht beweißliche keine Freyheit zu præten„diren haben. Ingleichen soll auch denen Städten ihre Hauß-Aecker auf den Stadt-Feldern frey und gleicher maßen exempt gelassen werden. Alles das übrige aber / es gehöre wem es wolle oder werde gebrauchet / wie es dem Possessori gefallen / muß unter der Steuerbahren Hufen Anzahl in Anschlag gebracht werden / daß also die Armen / denen bishero die Last am schwersten geworden / mit denen Vermögenen nach habender Güter Proportion gleich gemachet werden können.

Ritter- und Steuerbare Hufen.

Weiter ist auch bey Fortsetzung dieser heilsamen Consultation und dem Lande so nützlichen durchgehenden Einrichtung der Matricul, keine geringe Quæstion entstanden / wie die Hufen auf dem Lande gegen Häuser in den Städten zu rechnen und in Anschlag zu bringen / dabey viele Landtags-Abschiede und Steuer-Edicta produciret worden / welche zwar einige Ungleichheit „bisweilen auszuweisen scheinen / jedoch die mei„ste und vesteste Gründe dahin geleget gewesen / „daß ein Giebel-Hauß gegen eine Heger-Hufe „und ein ander Hauß gegen eine Land-Hufe / „Bude und Keller gegen eine Hacken-Hufe / „und so nach Proportion halbe Bude ꝛc. zu rech„nen und angeschlagen seyn sollen / welcher von Alters gesetzter Anschlag zwar nicht zu ändern / weiln solcher in des Landes Satzung gegründet / so wird doch gleichwol dabey zu observiren seyn / daß unter denen benannten Giebel-Häusern die zu verstehen sey / welche zu grosser Nahrung des Handels adoptiret seyn. Die übrigen / so dergestalt keine rechte Giebel-Häuser seyn / sollen nach dero Eigenschafft jedes Orts Herkommen zu Häuser oder halbe Erben / gantz und halbe Buden / Keller / ꝛc. in Anschlag geführet werden; wobey denn keine ausgenommen bleiben mehr als die public, wie auch Kirchen- und Schul-Häuser / und Buden / so zu Geistlichen und Schul-Bedienten von denen Städten verordnet seyn / und von ihnen würcklich bewohnet werden / wie ingleichen auch die Pfarr-Hufen auf dem Lande / so wohl als in Städten frey bleiben / so von Alters zu Unterhalt der Prediger gewidmet worden / und die Geistlichkeit selbst untern Pflug gebrauchen lassen; die wüste Hufen aber sollen 6. gegen 1. besetzete gerechnet / und in den Städten ebenfalls 6. wüste Stellen oder zerfallene Häuser / so ihre Eigenthums-Herren haben / gegen 1. zur Steuer angesetzet werden.

Und wofern bey Auffrichtung solcher Matricul, außer dem / was hie und in der Instruction enthalten / sich einige Difficultäten eräugnen möchten / welche dem Werck hinderlich seyn könten; So soll die Decision der Regierung mit Zuziehung zweer Land-Räthe von der Ritterschafft / und zweer Land-Räthe oder Deputirten von den Städten / per Majora gäntzlich und ohne weiters Widersprechen gelassen werden; damit aber mittlerweile desto eher nach aller Mögligkeit der Contribution eine Gleichheit könte gemacht werden / soll ein jeglicher Possessor auff dem Lande und der Magistrat in den Städten / gleich dem Haupt-Commissions-Recess de Anno 1663. schuldig seyn / die darinnen benannte Specificationes und Designationes, so wohl des Landes als der Städte zwischen hier und Johannis in hiesige Regierungs-Cantzley einzubringen / welche denn auch der Gebühr und beschriebenen Richtigkeit / bey Vermeidung der Straffe / so in benannten Recess enthalten / hiemit ernstlich erinnert werden / damit sich ein jedweder für sonst unausbleibenden Schaden zu hüten haben kan; Wornach denn 2. von der Regierung / 2. von der Ritterschafft / und 2. von Städten Deputirte alsofort zusammen treten / und die Interims-Matricul unverzüglich einzurichten haben sollen.

VII. Als auch der Punct von Servicen noch zur Zeit zu einem gewissen Stande nicht gebracht / sondern die viele unter Herren Land-Ständen deswegen gepflogene Abhandlung und projectirte Vergleiche immer verglichen worden / und in Stecken gerathen: Dannenhero auch billig / daß solcher Punct von Servicen und Einquartierung von neuen ernstlich vorgenommen werden müssen / darunter sich abermahls zwischen Ritterschafft und Städten grosse Schwierigkeiten hervor gegeben / die endlich gleichwol mittelst fleißiger Bemühung gäntzlich hingeleget / und dahin verglichen worden / daß denen gesambten Städten das Onus Præsidii und darunter begriffenen Obtags und Lagerstadt / wie auch der Geld- und Real-Servicen und anderer deswegen erforderten Præstationen / in billiger unter ihnen denen Städten zumachenden Eintheilung verbleiben solle / damit auch Städten aus den Worten / Geld- und Real Servicen / hinführo keine unbillige Gravation zuwachsen möge / so sollen die Servicen bey dem ietzigen deswegen gedruckten Placat allerdings sein Verbleiben haben / und über der darinnen gemachten Taxa nicht beschweret werden / auff unverhofften wiedrigen Fall aber / da jemand diesen zuwieder das geringste attendiren wolte / werden die Städte allemahl von dem Hrn. General-Stadthalter und in eventum von J. K. M. selbst die Remedirung zu suchen und zu erwarten haben. Die Ritterschafft aber so wol ratione temporis præteriti als futuri gäntzlich davon befreyet seyn solle / welche ingleichen dabey bedungen / daß wenn bey künfftigen unruhigen Krieges-Zeiten / die GOtt gnädig verhüten wolle / sie mit denen ihr angehörigen Leuten gezwungen würde / sich an sichere Oerter zu retiriren / gutwillig gegen billige Satisfaction aufzunehmen / sich auch bey solcher Zeit keiner widerrechtlichen oder beschwerlichen Verordnungen unter dem Schein Competentis Jurisdictionis Civicæ anzumaßen oder zu gebrauchen / vielmehr alle Hülff bietung und besonderlichen guten Willen zu erweisen. Da hingegen sollen die Städte bey Einrichtung der ietztvorseynden Matricul, wie aus vorgehenden Punct erhellet / in ihren Hufen Anschlag verringert, und ein Giebel-Hauß oder Erbe / gegen eine Land-Hufe / wie auch Häuser oder halbe Erben / Buden u. Keller nach Advenant getragē werden.

Und weiln sich beyde Theil dahin erkläret / daß solcher Vergleich oder Aufhebung des obberührten Streits und dagegen verwilligter Übernehmung der Einqvartierungs-Last / nur biß zum Ausgang dieses Seculi gerichtet seyn sollen: So hat man sich nach Ablauff dessen nach des Landes und Zeiten Gelegenheit und Zustand alsdann entweder um die Continuation oder Veränderung dieses Vergleichs zu besprechen / und um ein zulänglichers beyder Theilen / so wol Ritterschafft als Städten nützlichers expediens zu vereinbahren / welches dann in Güte und nicht mit solchen Streiten und Contradictionen / wie bishero geschehen / eingerichtet werden muß / denn dieselbe hiemit gäntzlich gehoben seyn sollen / immittelst sol nach Ausgang dieses Seculi keinem Theil dieser Interims-Vergleich zu einigem Præjudiz gereichen / wenn sie nur diesem Oneri eine bessere Versehung alsdan thun können / welches Onus unterdessen bey ietziger Abhandlung sein Verbleiben haben solle. Zu Uhrkund ist von den Königl. Herren Commissariis dieser Recess unterschrieben und versiegelt. Datum Stettin den 12. April. Anno 1681.

Claß Rolomb / Jürgen Sperlingk / Heinrich Falckenberg.

Der IV. Abtheilung
Sechster Absatz.
Von den Hertzogen zu Mecklenburg.

I.
Diploma wegen des Bischoffthums Schwerin/ de Anno 1170.

IN nomine sanctæ & Individuæ Trinitatis, Henricus Dei Gratia Bavariæ atque Saxoniæ Dux. Summa æternæ pietatis providentia potestatem & administrationem in temporalibus idcirco nobis contulit, ut bonum operemur ad omnes, maxime autem ad domesticos fidei. Si itaque in promovendis, vel ordinandis rebus Ecclesiæ, vel Ecclesiasticarum personarum commoditatibus devoti & studiosi æmulatores fuerimus, emolumentum laboris nostri ab eo expectamus, qui dat mercedem bonam sustinentibus se. Quapropter notum facimus universis, tam præsentibus quam futuris temporis Christi fidelibus, quo modo nos pro remedio animæ nostræ & parentum nostrorum, ad propagandam Christianam religionem in terra Slavorum Trans-Albina, in loco horroris & vastæ solitudinis, tres Episcopatus construximus, allodiis, reditibus mensæ nostræ dotavimus, insuper ea, quam gladio & arcu nostro quæsivimus, hereditate ampliavimus. Prærogativam quoque totius Ecclesiasticæ libertatis juxta formam Sanctorum canonum, & leges Impp. tam Ecclesiis, quam Ecclesiasticis personis, Deo ibidem servientibus, nostræ auctoritatis edicto firmavimus, & banno Apostolicorum, Archiepiscoporum, Episcoporum, corroborari fecimus. Ex quibus Episcopatum Suerinensem, quem postremo omnium consecrari & dedicari in honorem Domini nostri JESU CHRISTI, & Sanctæ Dei Genitricis MARIÆ & JOHANNIS Evangelistæ fecimus trecentis mansis ac duabus curiis allodii nostri dotavimus. Dat. d. 8. Idus Septembr. Anno 1170. Indict. 4.

II.
Herrn Heinrichs zu Mecklenburg und Stargardt Brieff/ welchen Er König Christophoro in Dännemarck, und dessen Sohn Erico, wegen der Lande Rostock, und was dem mehr anhängig, Anno 1323. ausgestellet.

OMnibus præsens scriptum cernentibus, Henricus Dei Gratia Megapolensis & Stargardiæ Dominus salutem in Domino sempiternam; Notum facimus universis, præsentibus & futuris, quod inter magnificos Principes, Dominos nostros charissimos, Dominos Christophorum & Ericum ejusdem Christophori filium, Dei gratia, Danorum Sclavorumque Reges illustres ex una parte; & nos ex altera, in modum qui sequitur, extitit placitarum, videlicet, quod ipsis Dominis nostris Regibus Christophoro & Erico filio suo, de terris & dominio *Rostock*, *Gnoyen* & *Suan* cum omnibus civitatibus, castris & munitionibus, oppidis & villis & omnibus eorum adjacentiis, nobis & hæredibus nostris veris, per ipsos nobis per literas suas apertas commissis & concessis, homagium fidelitatis fecimus & facimus in his scriptis, vera fide pronunciantes, quod post mortem nostram omnes nostri hæredes veri & Successores, qui nobis in dicto Dominio mediate vel immediate, successive in perpetuum successerint, ipsis Dominis nostris Regibus Christophoro & Erico filio suo & omnibus ipsis in regno Daniæ mediate & immediate, successive & in perpetuum succedere valentibus, homagium fidelitatis similiter præstare debeant & fideliter observare. Promittimus insuper bona fide, nos ad hoc firmiter obligantes, quod nos & hæredes nostri, qui nobis in dicto Dominio succedant homines ipsorum Dominorum nostrorum Christophori & Erici filii sui & quorumcunque ipsis in regno Daniæ & in perpetuum succedentium & Regnum Daniæ Gubernantium; Nec non coronæ & Regno Daniæ fideliter, constanter & perpetuis debeamus & debeant adhærere temporibus. Cæterum vera fide promittimus nos & ad hoc firmiter obligantes, quod nos & hæredes nostri omnes & successores, nobis in dicto Dominio successive in perpetuum succedentes, prædictis Dominis nostris, Christophoro & filio suo Erico Regibus & omnibus ipsis in regno Daniæ successive in perpetuum succedentibus, & regnum Daniæ gubernantibus, cum 50. hominibus dextrariis & armatis sufficienter expeditis, ex parte maris videlicet in Dania, Suecia, Norwegia, ubicunque, quandocunque, quotiescunque, & tempore quo ipsi Domini nostri Reges prædicti Christophorus

rus & Ericus filius suus & omnes ipsis in regno Daniæ successive in perpetuum succedentes dicta servitia habere voluerint contra quoscunque; Ex alia vero parte maris videlicet in Alemannia, cum omnibus hominibus nostris, castris, civitatibus, munitionibus, singulis & omnibus viribus nostris, ubicunque quandocunque & quotiescunque dicta servitia habere voluerint, ut præmittitur, contra omnes viventes servire debeamus fideliter ac parate, in expensis, acquisitione seu lucro, ac deperditione eorum dominorum nostrorum Regum, & eorum in Regno Daniæ successorum, exceptis Dominis D. Henrico Episcopo Havelburg: Gerhardo Comite Holsatiæ, Henrico & Gunzelino Sverinensium Comitibus, ita tamen, quod si ipsi vel aliquis illorum, dictis dominis nostris vel eorum successoribus injuriari voluerint, ipsum seu ipsos contra præfatos dominos nostros Reges & eorum successores, in nullo juvare, seu ipsis juvamen præstare debeamus. Præterea cum ipsi Domini nostri Reges prædicti vel aliquis ipsis in regno Daniæ succedens, dicta servitia videlicet in Dania, Suecia & Norwegia habere voluerint, nobis & hæredibus nostris & successoribus ad sex septimanas antea de dicto servitio indicare debeant, & intimare, & infra ipsas sex septimanas ab intimatione nobis & hæredibus nostris facta, dicti quinquaginta homines in Wernemunde, dextrariis & armatis bene expediti esse debeant, & parati, quibus Domini nostri Reges & ipsis in Regno Daniæ succedentes, naves in Daniam & expensas à Wernemunde & ultra de Alemannia in Daniam, & per totum servitium usque in Alemanniam cum navibus procurabunt; Servitia etiam, ad quæ ipsis Dominis nostris Regibus & eorum successoribus in Alemannia ut præmissum est, sumus obligati, etiam infra sex septimanas ab intimatione, nobis & hæredibus nostris facta, prompta esse debeant & parata, prout superius est expressum, ipsi vero Reges & eorum in Regno Daniæ Successores nobis & hæredibus nostris, parvos equos, quos nos vel homines nostri in servitio ipsorum & quacunque parte maris amiserimus, in eadem reysa persolvent. Dextrarios vero, quos in dicto servitio amiserimus infra dimidium annum, de quibus sufficientem poterimus reddere rationem, persolvere teneantur. Si autem aliqui de hominibus nostris in servitio prædictorum capti fuerint, ipsos Domini nostri Reges & eorum in regno Daniæ successores, infra dimidium annum, post captivitatem ab ipsorum captivitate redimere teneantur, prout etiam homines suos de Jure redimere tenentur. Domini vero prædicti nostri Christophorus & Ericus & eorum in regno Daniæ successores, nos & hæredes nostros in licitis, justis & honestis causis defendant, & pro nobis placabunt, prout Domini homines suos de Jure defendere tenentur.

Insuper sæpedictos Dominos nostros Reges Danorum homines & hæredes ipsorum pro omnibus & singulis debitis, in quibus Dominus Ericus quondam Rex Danorum frater prædicti Regis Christophori & homines ipsius Regis Erici, nunc homines dictorum Dominorum nostrorum Christophori & Erici nobis tenebantur obligati, pro quibus etiam singulis debitis dicti homines prædictorum Dominorum Erici quondam Regis & Christophori nunc regnantis, hominibus nostris ad manus nostras promiserant, nec non pro omnibus damnis & Interesse, quæ ratione prædictorum debitorum contraximus, ac pro omnibus obligationibus, promissionibus, fideijussionibus, quas nobis iidem Domini Ericus olim Rex & Christophorus nunc Rex per se vel per alios suo nomine fecerant, quitos dimittimus & penitus excusatos: Super aliis vero debitis, pro quibus nos ex parte Domini Erici quondam Regis Danorum aut regiis promiseramus ipsos Dominos nostros Christophorum & Ericum nunc Reges & eorum successores, nos & hæredes nostri monere nullatenus debeamus, renunciamus insuper omnibus literis novis & antiquis nobis ante hunc diem per dictos Dominos Ericum quondam Regem Daniæ & Christophorum nunc regnantem, super quibuscunque datis: Et si ex nunc alicubi inventæ fuerint, cassæ esse debeant & nullius vigoris & momenti. Per ipsas etiam placidationes omnes homines Dominorum nostrorum Regum prædictorum, & nostri ex utraque parte suspecti omnino sint reconciliati, & ab omni suspicionis nota pro omnibus causis inter nos hactenus motis & habitis liberi penitus & excepti. Pro præmissis omnibus & singulis firmiter & inviolabiliter observandis, nos & una illustres Principes, Domini:

1. Rudolphus Dux Saxoniæ.
2. Wenceslaus Dux Saxoniæ.
3. Henricus Suerinensium Comes.
4. Gunselinus Suerinensium Comes.
5. Adolphus Comes Holsatiæ & Schauenburg.
6. Johannes Rosendal de Plesse.
7. Wipertus de Lutzove.
8. Wedekindus de Plate.
9. Martinus de Lynda.
10. Albertus de Eleptz.
11. Georgius de Hasenkop.
12. Mathias de Naskow.
13. Gotschalcus de Preen.
14. Bertholdus de Preen.
15. Henricus de Bluncken.

16. Otto de Valchenberg.
17. Nicolaus de Petachle.
18. Johannes de Helſted.
19. Henricus de Pleſſe.
20. Henricus de Moltzan.
21. Henniche de Moltike.

Promiſimus & promittimus fide data quorum omnium ſigilla una cum ſigillo noſtro præſentibus in teſtimonium ſunt appenſa. Actum & datum Nykiobing in Falſtria, Anno Domini M. CCCXXIII. Sabbato Trinitatis.

III.

Hertzogs Johannis zu Mecklenburg Verſchreibung, worinn Er Marggraf Friedrichen zu Brandenburg/ des Heil. Römiſchen Reichs Ertz-Cämmerern/ der vor ſeiner Erledigung aus der Gefangenſchafft gelobten Gelder halber/ Verſicherung thut, de Anno 1427.

WIr Johanns von GOts Gnaden/ Hertzoge zu Mecklenburg/ zu Roſtock und Stargarde Herre ꝛc. Bekennen offenbar mit dieſem Brieffe/ vor Uns/ unſere Erben und Nachkommen/ Hertzogen zu Mecklenburg und alle diejenen/ die dieſen unſern Brieff ſehn/ hörn oder leſen/ So als Wir zu des Durchleuchtigen hochgebohrn Fürſten und Herrn/ Herrn Friedrichs/ Marggraven zu Brandeburg/ des Heiligen Römiſchen Reichs Ertzkamerer und Burggrave zu Nürnberg recht und redlich Gefängnis kommen/ und geweſt ſind/ und unſer Ende mit Im vor dieſelbe unſer Gefängniſſe uf drytuſend Schogck Bemiſcher Groſchen troffen/ und Im die verbrievet und verbürget haben/ nach Innehalte und Ußwieſunge dieſes und andere unſere Brieffe/ darinne wir zwei tuſend Schogck mit unſeren ſilbſchuldigen und Bürgen darüber verbrievet und verſiegelt übergeben haben/ daß Wir und Unſere Erben dem genannten Marggrafen Friedrichen und Seine Erben/ und zu getrewer Hand/ Haßen und Achen von Bredow Vettern/ Hanſen von Waldow Vettern/ Otten von Slyeben/ Warnherrn von Holzendorff/ und Hanſen von Arnym zu Boyzenburg wonhafftig/ vor ſolch redlich Gefängckniße recht und redlich ſchuldig worden ſin und gelden ſullen/ tuſend Schock Bemiſcher Groſchen oder drytuſend gute Reiniſch Gulden/ die gut und ſchwer gnung am Gewichte ſeyn; dieſelben tuſend Schock oder drytuſend Reiniſch gute Gulden Wir und unſer Erben/ dem genannten Margraven Fridriche ſeinen Erben und getruwes-handern von dieſen neheſt zukommenden Sanct Martens-Tage vord über zwey ganze Jahr nach einander volgende/ gutlichen und vollkommlichen geben und bezahlen ſollen/ und wollen/ in ere Stadt Bernau/ auff dem Barnym gelegen ane allen iren Schaden/ ſunder engerley Verzog und ane arg; Wäre aber/ daß Wir ergnante Herzog Johanns und Unſer Erben/ die obgeſchriebene Summa Geldes/ dem ergnanten Margraven Fridriche/ ſeinen Erben und getruwes Handern uff und in die obgeſchrieben Tagezyt und Stede nicht bezahlten als obgeſchrieben ſteht; So haben Wir gerett/ globt und lyplichen zu den Heiligen geſchworen/ reden/ globen und ſchweren das auch lyplichen zu den Heilichen in Krafft dieſes Brieffes/ dem ergnannten Marggraven Friedriche/ ſeinen Erben und getruwes-Handern/ daß wir in Ire Statt Bernau/ wenn wir des ermahnt werden/ in eines Wirths Huß/ der uns den benömet wird/ inrieten/ und ein recht Inleger holden/ und leyſten/ und der nicht ußkommen ſollen/ nochen wollen/ es ſey des genanten Marggraven Friedrichs/ Seiner Erben oder getruwes-Hander guter Wille/ und Vulbordt/ ſo lange bis daß Wir eine gancze vulkommen/ und gnughafftige Ußrichtige und Bezahlunge umb ſolch Haubt-Stul und Schaden/ wie der Schaden genant were oder zuqveme/ getan haben/ Iren ſchlechten Worten üm ſolchen Schaden ohne alle Argeliſt/ Hilffrede und Geverde gentzliche hierinnen ußgeſchieden. Des zu Urkunde und merer Sicherheit willen/ haben Wir obgenannter Herczog Johanns von Mecklenburg ꝛc. Unſer Inſiegel mit Wiſſen und guten Willen/ an dieſen Brieff hangen laſſen/ der geben iſt zu Ratenow/ nach Chriſti Unſers HErrn Geburth virczehen hundert Jahr und darnach in den Siben und zwenczigſten Jar/ an den nechſten Sonnabende nach Sanct Johañs-Tag des Täuffers unſers Herrn.

(L. S.)

IV.

Kayſers Maximiliani I. Expectanz-Brieff, Hertzog Heinrichen zu Mecklenburg, auf die Landgrafſchafft Leuchtenberg Anno 1502. ertheilet.

WIr Maximilian von GOttes Graden/ Römiſcher König/ zu allen Zeiten Mehrer des Reichs/ zu Hungarn/ Dalmatien/ König/ ꝛc. Ertz-Hertzog zu Oeſterreich/ Hertzog zu Burgund/ zu Braband und Pfaltzgraf ꝛc. Bekennen für Uns/ und Unſere Nachkommen Röm. Kayſer

Kayſer und König/ öffentlich mit dieſem Brief/ und thun kund allermänniglich/ daß Wir dem Hochgebohrnen Heinrichen/ Hertzogen zu Mecklenburg/ Unſerm lieben Oheim/ Fürſten und Rath/ um ſeiner getreuen Dienſte willen/ ſo er Uns/ und dem Heil. Reich täglich beweiſet/ dieſe beſondere Gnade gethan und zugeſagt haben/ und thun das von Röm. Königl. Macht/ wiſſentlich in Krafft diß Briefs/ alſo wann der Hochgebohrne Johannes Landgraf zu Leuchtenberg/ Unſer und des Reichs Fürſt und lieber Getreuer/ ohne eheliche männliche Leibes-Erben/ dieweil er ſonſt keinen Leibes-Erben hat/ mit Todt abgehet/ daß wir demſelben Unſern lieben Oheim/ Hertzog Heinrichen von Mecklenburg/ und ſeinen Erben/ die gemelte Landgrafſchafft zum Leuchtenberg/ mit aller ihrer Obrigkeit/ Herrlichkeit und Gerechtigkeit/ nichts ausgenommen/ wie dann die von Uns und dem H. Reich zu Lehn herrühret/ vor männiglich gnädiglich leihen ſollen und wollen. Und ob von Uns und Unſern Nachkommen Röm. Kayſern und Königen hiewieder aus Unwiſſenheit/ oder in andere Wege/ unter was Schein das beſchehe/ ichts ausgieng/ ſoll doch ſolches Krafftloß/ und dem genannten unſern Oheim Hertzog Heinrichen von Mecklenburg und ſeinen Erben an dieſer Verſchreibung unvergreifflich und unſchädlich ſeyn/ doch Uns den halben Theil von ſolcher Landgrafſchafft in Unſere Cammer vorbehalten/ getreulich und ohngefährlich. Mit Uhrkund diß Briefe beſiegelt mit Unſern Königlichen anhangenden Inſiegel; Geben zu Kauf-Bayern am Pfingſt-Tag nach dem Sontag Cantate nach Chriſti Geburt Funffzehenhundert und im anderten/ Unſerer Reiche des Röm. im Siebenzehenden und des Hungariſchen im dreyzehenden Jahre.

(L. S.)

Ad Mandatum Domini Regis proprium.

H. B. Lahrkoltz.

V.

Kayſers Caroli V. Lehen-Brieff über das Stifft Ratzeburg, de Anno 1521.

WIr Carl von GOttes Gnaden/ erwehlter Römiſcher Kayſer/ zu allen Zeiten Mehrer des Reichs ꝛc. Bekennen offentlich mit dieſem Brieff/ und thun kund allermänniglich/ daß Uns der Ehrwürdig/ Heinrich Biſchoff zu Ratzenburg unſer Fürſt und lieber Andächtiger/ durch ſein erbar Bottſchafft demühtiglich hat anruffen und bitten laſſen/ daß Wir Ihme ſein und ſeines Stiffts Ratzenburg Regalien/ Lehen und Weltlichkeiten mit allen und jeglichen Mannſchafften/ Herrſchafften geiſtlichen und weltlichen Lehenſchafften/ Ertzten/ Bergwercken/ Landen/ Leuthen/ Bürgern/ Schlöſſern/ Städten/ Märckten/ Dörffern/ Wildbahnen/ Weydereyen/ Ehren/ Rechten/ Würden/ Zierden/ hohen und niedern Gerichten/ Aembtern/ Gütern/ Renten/ Zinnßen/ Gülten/ Müntzen und Zugehörungen/ ſo von uns und dem Heil. Reich zu Lehen rühren/ und Ihnen und dem ermeldten Stifft Ratzeburg zugehören/ zu Lehen zu verleihen/ auch all und jeglich ſein/ ſeiner Kirchen und Capituls-Recht/ Freyheit und Gewonheit/ alt Herkommen/ eigen Hand-Veſten/ Privilegien und Brieff zu verneueren/ zu confirmiren und zu beſtetten gnädiglich geruheten/ alſo haben Wir angeſehen des genannten unſers Fürſten von Ratzenburg demühtig und ziemliche Bitte/ auch die getreuen angenehmen und willigen Dienſte/ ſo ſein Vorfahren und Er unſern Vorfahren und dem Heil. Reich offt willigen gethan haben/ und Er ſich hinführo gegen Uns und dem Reich zu thun willig erbeut/ und darumb mit wohlbedachtem Muth/ guten Rath uñ rechten Wiſſen demſelben Biſchoffe zu Ratzenburg all und jeglich ſein und des gemelten Stiffts Regalia, Lehen und Weltlichkeit mit allen und jeglichen Mannſchafften/ geiſtlichen und weltlichen Lehenſchafften/ Ertzten/ Bergwercken/ Landen/ Leuthen/ Burgern/ Schlöſſern/ Städten/ Märckten/ Dörffern/ Wildtbahnen/ Weydneyen/ Ehren/ Rechten/ Würden/ Zierden/ hohen und niedern Gerichten/ Gerichts-Zwängen/ Aembtern/ Gütern/ Renten/ Zinnßen/ Gülten/ Nutzen und Zugehörungen/ wie dann die von ſeinen Vorfahren Biſchoffen zu Ratzenburg auf ihn kommen ſeyn/ und Ihm und demſelben Stifft rechtlichen zugehören/ zu Lehen gnädiglich verliehen/ Ihm auch darzu all und jeglich ſein/ ſeiner Kirchen und Capituls-Recht/ Freyheit/ Gewohnheit/ alt Herkommen/ Lehen/ eigen Hand-Veſten/ Privilegia und Brieffe/ wie die gemeinlich und ſonderlich lauten/ gleicher Weiſe als ob die von Wort zu Wort hierinnen begriffen wären/ verneuert/ confirmiret und beſtettet/ verleihen/ verneuern/ confirmiren und beſtetten ſolches alles von Römiſcher Kayſerlicher Macht/ Vollkommenheit wiſſentlich und in Krafft dieſes Brieffs/ was Wir als Römiſcher Kayſer von Billigkeit und Rechtswegen Ihme daran zu verleihen haben/ und meinen/ ſetzen und wollen/ daß der genant Unſer Fürſt von Ratzenburg die berührten ſein und ſeines Stiffts Regalia, Lehen/ Weltlichkeit mit allen ihren obgemelten Zugehörungen/ auch ſeiner Brieffen/ Privilegien

legien und Inhaltungen / in Lehens weise inhaben / halten / gebrauchen und genieſſen ſoll und mag / in allermaß als ſeine Vorfahren / Biſchöffe zu Ratzenburg / als vormahls von Weyland dem Allerdurchläuchtigſten Kayſer Maximilian, unſern lieben Herrn und Anherrn löblicher Gedächtniß / und dem Reich ingehabt / beſeſſen / genutzt / genoſſen und gebraucht haben / von allermänniglich unverhindert / doch uns und dem Reich an unſer Obrigkeit und ſonſt männiglich an ſeinen Rechten unvergreiffentlich und unſchädlich.

Der gemelt unſer Fürſt von Ratzenburg / ſoll auch den Hochgebohrnen Albrechten Hertzogen zu Mecklenburg / unſern lieben Oheim und Fürſten / in einem Jahr nächſt nach dato diß Briefs / folgend an unſer Stadt / und in unſern Nahmen / von der gemeldten Regalia und Lehen wegen / gewöhnlich Gelübd und Eyd thun / als einen Fürſten des Reichs zu thun gebühret. Und darauf ſo gebiethen Wir allen und jeglichen des vorgemelten Unſers Fürſten zu Ratzenburg und ſeines Stiffts Mannen und Unterthanen in welchem Adel Ehren / Würden / Standes oder Weſens die ſeynd / daß Sie den obgenant unſern Fürſten von Ratzenburg als ihren rechten Herrn in allen weltlichen Obrigkeiten / Gerichten und Sachen ſeyn / und deſſelben Stiffts Ratzenburg / Regalien und Weltlichkeit antreffend fürbaß getreu gehorſam und gewärtig ſeyn / auch allen unſern und des Reichs Unterthanen und Getreuen / in was Würden / Standes oder Weſens die ſeynd / von Röm. Kayſerlicher Macht ernſtlichen und wollen / daß ſie den benennten unſern Fürſten von Ratzenburg bey dieſer Unſer Kayſerl. Verleihung / Confirmation und Beſtättigung geruhiglich und gäntzlich bleiben / und in der obberührten Maſſen gebrauchen und genieſſen laſſen / und daran nicht hindern noch irren / noch diß jemands andern zu thun geſtatten in kein weiß / ſondern ihn von Unſer und des Reichs wegen dabey handhaben / ſchützen und ſchirmen / als lieb ihr jedem ſey / unſer uñ des Reichs ſchwere Ungnad und Straff / und darzu ein Poen nemlich fünfzig Marck löhtigen Goldts zu vermeiden / die ein jeder ſo offt er freventlich hierwieder thäte / Uns halb in Unſer und des Reichs Cammer / und den andern halben Theil / dem obgenanten Fürſten von Ratzenburg / unablößlich zu bezahlen verfallen ſeyn ſolle; Mit Uhrkund dieſes Brieffs beſiegelt mit unſerm Kayſerlichen anhangenden Inſiegel. Geben zu Worms am 17. Tag Auguſti Anno M. D. &c. &c. 1. Jahr.

VI.

Hertzogs Johann Albrechts zu Mecklenburg Teſtament / de Anno 1573.

Im Nahmen des Allmächtigen und Ewigen GOttes des Vaters, GOttes des Sohnes / und GOttes des werthen Heil. Geiſtes. Einig im Weſen und Dreyfaltig in der Perſohn / Amen.

VOn deſſelben Gnaden Wir Johann Albrecht, Hertzog zu Mecklenburg ꝛc. Thun kund und bekennen hiermit und in Krafft dieſer Schrifft vor allermänniglichen; Inſonderheit aber denen ſolches zu wiſſen nöthig. Nachdem wir eine Zeit lang hero / vielfältige Anſtöſſe und Schwachheit an unſerer Leibes Geſundheit empfunden / und dardurch erinnert werden / wie wir dann auch ohne das / aus GOttes Worte / und täglicher vor Augen ſchwebender Erfahrung gelernet / daß alle Menſchen ſterblich / und von wegen angebohrner / und ſelbſt begangener Sünde nichts gewiſſers / denn der Tod / aber dagegen nichts ungewiſſers / dann die Stunde des Todes / zu gewarten haben / derowegen denn auch Uns / ſo wohl als andern Menſchen / der liebe getreue Seelſorger und Ertz Hirt JESUS Chriſtus / unſer einiger Erlöſer und Seeligmacher ermahnet / zu wachen und zu beten / und alle Augenblick dermaßen bereit und gefaßt zu ſeyn / damit wir auf ſeine gnädige Abforderung aus dieſem Jammerthal / in wahren beſtändigen Glauben / an Ihn erfunden und ſeelig werden / und wie der Prophet zum König Hiskia ſaget / Unſer Hauß und Sachen zum Abſchied und Hinfarth beſtellen. Als haben wir demnach mit wohlbedachten Muth / und zeitigem vorgehabten guten Rath / aus rechter Wiſſenſchafft und eigener Bewegniß bey vernünfftigen Verſtande und Vollmacht unverletzter Sinnen / auch lebendigen berührigem / und ietziger Zeit GOtt lob / geſunden Leibe / demſelbigen lieben getreuen GOtt zu Lob und Ehren / und unſern Erben / auch Landen und Leuten / zu Nutz / Wohlfarth und gedeylichen Aufnehmen / fürnehmlich aber / damit nach Unſerm Abſterben Zertrennung Unſers Land- und Fürſtenthumbs / auch Unfriede / Unruhe / Zwieſpalt und Uneinigkeit abgewendet und verhütet bleiben möge / in gegenwärtigen Jahre / als man zehlet 1573. in dieſem Monat Decembr. am Tage / wie zu Ende gemeldet werden ſoll / bey Regierung des Allerdurchlauchtigſten / Großmächtigſten und Unüberwindlichſten Fürſten und Herrn / Herrn Maximiliani des Andern / des Nahmens / Römiſchen Kayſers / in Germanien / zu Hungern / Boheim / Dalmatien / Croatien und Schlavonien Königs / Ertz-Hertzogen zu Oeſterreich / Hertzogen zu Burgundi / Braband / Steier / Cärndten / Crain und Würtenberg / und Grafen zu Tyrol / Unſers Allergnädigſten Herrn / Unſern letzten Willen geordnet und aufgerichtet / ordnen und richten denſelben hiemit auf / in der allerbeſten, beſtändigſten Weiſe und Form / wie ſolches aufs kräfftigſte und beſtändigſte geſchehen ſoll, kan oder mag.

Und anfänglich befehlen Wir Unſere Seele / wann dieſelbe von unſerm Leibe abſcheiden wird / in die Hände obgedachtes Unſers einigen Mittlers und Heylandes JEſu Chriſti / der ſie durch ſeinen vollkommenen / dem Allmächtigen himmliſchen Vater geleiſteten Gehorſam / heilige Menſchwerdung und unſchuldiges bitteres Leiden und Sterben / aus lauter Gnade / und unausſprechlicher Liebe und Erbarmung / ohn alles unſer Zuthun und Verdienſt / vom ewigen Tod und Verdammniß erlöſet / und in die Erbſchafft aller ſeiner erworbenen himmliſchen Schätze und Güther / nehmlich des ewigen Lebens Gerechtigkeit und Herrlichkeit / mit allen Auserwehlten geſetzt und eingeleibet hat / welche wir / vermöge der Prophetiſchen und Apoſtoliſchen Lehre und Augſpurgiſchen reinen / unverfälſchten Bekänntniß / dero Uns mit freyen ungezwungenen Willen / als dem Wort GOttes gemäß und gleichſtimmig / zu Anfang Unſerer Regierung anhängig gemacht / auch bis in Unſere Grube dabey zu verharren bedacht ſeyn / mit unwanckelbahren Vertrauen feſtiglich glauben / und darauf wenn unſer letztes Stündlein kombt / und GOtt nach ſeinen väterlichen Willen über Uns gebeut / frölich von dieſer argen ungetreuen böſen Welt abſcheiden / und in das rechte Vaterland heimfahren wollen.

Aber unſern ſterblichen Leib befehlen wir der Erden / davon er genommen iſt / und darzu er wieder werden ſoll und muß / und wollen daß derſelbige nach gewöhnlichen / und bey Fürſtlichen Perſonen Begräbniſſen üblichen Ceremonien / Geſängen / lateiniſchen und teutſchen Leich-Predigten ohn ſonderliches überflüßiges Gepräng allhie zu Schwerin in der Thum-Kirchen neben unſerer gnädigen geliebten Frau Mutter / Weyland Frau Annen, gebohrne Marggräfin zu Brandenburg / auch Vettern / Brüdern und Schweſtern / weyland Hertzog Heinrichen / und Hertzog Georgen / auch Fräulein Sophien, Hertzoginnen zu Mecklenburg / aller milder Gedächtniß / aufs förderlichſte zur Erde beſtattet werde / daſelbſt ſeine Ruhe / bis zu der allgemeinen freudenreichen Auferſtehung / aller Chriſtgläubigen zu haben; daß auch in dem Chor gemeldter Thum-Kirchen / nach dem Münſter / wie wir etzlicher Hertzogen zu Mecklenburg Epitaphia haben ſetzen laſſen / zum Gedächtniß / Uns ein Epitaphium von Allabaſterſtein / mit einer ſonderlichen lateiniſchen Grabſchrifft / geſetzt uñ aufgerichtet werde / zu und bey ſolcher Unſerer Begräbniß / werden und ſollen unſere Erben / gebührliche Vermehrungen / Spende und Allmoſen / gegen Kirchen- und Schul-Dienern / auch arme Leute bedencken und beſtellen / wie bey Fürſtlichen ſonderlich bey unſern löblichen Vorfahren übliche Herkommen / darinn wir Ihnen kein Maaß oder Ziel laſſen.

Folgendes ſetzen Wir Uns zu Erben in dieſe unſere Lande / Fürſtenthum und Herrſchafften / Lehen und eigen / beweg- und unbeweglich / an Vorrath / Baarſchafft / Kleinodien / Silber-Geſchirr / Getraidig / Geſchütz / Munition, Artollerie, und alles andere / wie das genennet werden mag / ſo wir ietzo haben und noch künfftig durch GOttes Seegen erlangen mögen / und nach unſern ſeel. Abſterben hinter uns verlaſſen werden / Unſere beyden freundlichen lieben Söhne Hertzog Johannſen und Hertzog Sigismunden Auguſten / ſo und dero geſtalt / daß gemeldter unſer freundlicher lieber Sohn Hertzog Johanns als der ältere regierende Landes-Fürſt ſeyn / und zu ſolcher Prærogativ in allen Briefen dieſen Stylum gebrauchen ſolle / vor Uns und Unſern freundlichen lieben Bruder Hertzog Sigiſmunden Auguſten &c. auch nachfolgende Häuſer / Aempter und Städte / wie mit allem Vorrath befunden / Schwerin / Criewitz / Dömitz / Neuſtadt / Zerrentin / Dobbran / Ribbnitz / Buckow / Stargard / Fürſtenberg / Goldberg / Wanzke / auch unſerer freundlichen geliebten Gemahlin Leib-Gedings-Häuſer nach dero Fall Lüptz / Wittenborg und Renna / den Hof Epen / ſamt den beyden Dörffern Baſſon und Bentin / und was hierüber Ihre Lbden. aus Zerrentin vermacht / desgleichen auch auf Hertzog Ulrichs Gemahlin, Frauen Eliſabethen, gebohrne aus Königlichen Stamme zu Dännemarcken, tödtlicher Verfallung / die Häuſer / Aempter und Höfe / Nienkalden gantz / halb Wredenhagen / und den Hof Bredenfelde / gantz mit allen ihren Vorrath / laut des darüber gemachten Inventarii, auch / nach Beſage des Vertrags / ſo Anno 1567. den 31. Julii zu Güſtrow / zwiſchen Uns und gemeldten unſern freundlichen lieben Bruder Hertzog Ulrichen auffgerichtet worden / und im mittelſten Brieff-Gewölbe allhier auf unſern Hauſe zu Schwerin / bey den andern brüderlichen Verträgen / zu befinden / eines Gewalts wiederum einzunehmen und allein zu behalten / Macht haben ſolle.

Desgleichen ſoll er auch alle unſere Schuld-Forderungen / die Wir bey andern Herrſchafften

ten zu machen haben / allein vor sich einmahnen und behalten; Als erstlich nachdem unser seel. geliebter Herr und Vater / weyland Hertzog Albrecht zu Mecklenburg Anno 1536. weyland seel. Graf Christoffer von Oldenburg 7000. Reinische Gold-Gülden geliehen / welche noch unbezahlt / und derowegen Wir bey dem Hochgebohrnen Fürsten weyland Herrn Joachim Marggrafen zu Brandenburg und Churfürsten, Unsern freundlichen lieben Herrn Vetter, Christmilder Gedächtniß / einen Arrest auf 30000. Gold-Gülden / so bemeldter Graf Christoph bey einer erbahren Marckischen Landschafft hinterlassen / und auf seine Erben verfallen / erlanget / auch seine des seel. Grafen Erben auf den Weg der Reichs-Austräge; so im dritten Capitel des andern Theils der Cammer-Gerichts Ordnung aufgesetzet ist / uns recht zu pflegen / requiriret / und davon der Original-Schuld-Verschreibung in unsern Brieff-Gewölbe befindlich davon unser Cammer-Secretarius Joachim Meße berichtet hat.

Also auch und nachdem Wir / mit dem ietzo in Preußen regierenden Hertzog / Marggraf Albrecht Friedrichen zu Brandenburg, Unsern freundlichen lieben Oheim und Schwager / von wegen Uns durch Seiner Liebden seeligen Herrn Vater / weyland Hertzog Allbrechten zu Preußen, löblicher Gedächtniß / verschriebener hundert tausend Reinische Gold-Gülden / laut der Original-Schuld-Verschreibung / so auch in unserm Brieff-Gewölbe verhanden; Und dann unserer hertzlieben Gemahlin / Frauen Annen Sophien / Sr. Lbden. Schwester / in Preußen gebohren und im Mecklenburgischen Hertzoginnen / väterlichen und mütterlichen Erbschafft / desgleichen auch genannte unsere beyden jungen Söhne Affter-Belehnung halber / mit den Aemptern und Häusern Marien-Werder und Gärten-Sehe / damit sie Ihr gottseel. Groß-Vater Hertzog Albrecht in Preussen begnadet / laut einer sonderlichen Affter-Belehnungs-Verschreibung / die in unserm Brieff-Gewölbe vorhanden / davon auch die Arten und andere zugehörige Schrifften in einem grossen Buch / zusammen geheffter / ferner ausweisen / so soll die Mahnung gedachter hundert tausend Gold-Gülden / unsern ältesten Sohn allein / aber was der Mütterlichen Erbschafft und Affter-Belehnung halben zu fordern / Ihnen unsern Söhnen sämbtlich und insgemein zukommen. Ingleichen denn auch die Schuld-Forderung / so Wir zu der Königlichen Würde zu Hispanien / von wegen unsers Herrn Vaters und der Dähnischen Fehde herrührend / und davon eine einige Registratur in einen Schrein / in unserm Brieff-Gewölbe vorhanden / und dañ zu weiland Marggraf Albrechts zu Brandenburg Erben / etzlicher vorgestreckten unterschiedlichen Summen halber / auch auf der Zahl zu Altenburg / von einer Haupt-Summen / so Hertzog Heinrich zu Mecklenburg seel. Hertzog Frantzen zu Sachsen geliehen haben / Unsern ältesten Sohn allein zukommen soll.

Weil Wir auch einen sonderlichen Revers des Datum stehet Schwerin Anno 1554. den 14. Sept. in Zeit der Bewilligung viele von Gvitzow / von den Voigthagenschen Güthern bezahlen zu lassen / von allen Gvitzowen genommen / und Uns darinnen fürbehalten / wo es Uns oder unsern Erben gelegen seyn würde / Ihnen an Güthern oder an Gelde / nach dem rechten Werth / Erstattung darvor zu thun / so ermahnen Wir unsere freundlichen liebe Söhne / daß sie darauf sehen und trachten / damit sie solch Hauß mit seinen Zugehörigen / wieder an sich bringen / und solches dermaßen zeitig ins Werck stellen / damit demselben einige Præscription oder Verjahrung nicht vorgeworffen werde. Also soll unser ältester Sohn / auch die Fälle / mit Wernitz und dem Eickhofe in Acht haben / und darauf sehen / wann die ietzigen Einhalber / Haß von Bylow / vor seine Person und der beyden Brüder / der Lützowen / zum Eickhoffe Clauß und Hennecke / einer mit Tode abgehet / daß er dieselben Güter / als dem Fürstlichen Hause Mecklenburg loß und heimgefallen / alsbald einziehen.

Dargegen / und weil Wir Ihm / seines Alters halben / auch aus andern bewegenden Ursachen mehr / einen solchen mercklichen Vorzug voraus / und Vortheil gönnen / soll er auch zu unsern Schulden und Verschreibungen / so auf Geld Ausgaben hafften / desgleichen zu allen Reichs-Bürden / Contributionen / Steuern / Römer-Zügen / Besuchung des Reichs-Wahl-Krönungs / auch Deputation- und Creyß-Tage / Visitation des Kayserl. Cammer-Gerichts / unsern daselbst zu recht anhängigen Processen / darunter dann sonderlich die Rechtfertigung wider die Florowen / von des Landes zu Malcho, und die Exemtion des Stiffts Schwerin betreffend / mitbegriffen / in sonderlicher guter Acht haben / damit selbige fleißig getrieben und fortgesetzet werden sollen / auch bey Verrichtungen Kayserlicher Commissionen / Vertheidigung der Landes-Gräntze / und Vergleitung frembder Herrschafften / in Durchzügen / und zu allen andern / auf dem Fürstlichen Hause Mecklenburg Unsers theils mehr berührenden Oneribus, Pflichten und Gebührnissen / allein zu antworten / und den jungen Bruder derenwegen schadloß zu halten und zu vertreten schuldig seyn.

Aber

Aber Unsern jüngsten Sohn Hertzog Sigismunden Augusten als des Leibes halber etwas blöd / und zu Ertragung der Last und Bürden der Land-Regierung / die dann auch ohne das auf dieser Helffte der Mecklenburgischen Lande weiter nicht könne zerrissen werden, aus natürlicher angebohrner Schwachheit / etwas zu unvermögend / setzen wir zum Erben ein in nachfolgende Aemter und Stadt Strölitz / die Commenturey Miro und Ivenack, doch daß er zu seinen Fürstlichen Unterhalt allein besitze / genieße und gebrauche / die Ambt-Nutzungen / wie die Nahmen haben mögen / gebauete und ungebauete / gesucht und ungesuchte / nichts ausgeschloßen / ohne die Lands-Fürstliche Hoheit / Obrigkeit und Herrschung über die von der Ritterschafft / darunter wir die Jurisdiction, Roß-Dienste und Nachfolge / auch Ausschreibung der Land- und Muster-Tage / Anlage der Land-Steuern / Regal der Müntz / Bestellung des Hoff-Gerichts / Universität und Kirchen-Belehnung im Lande / Ausgebung der Gleits-Briefe / Bewilligung über die Leib-Gedinge / Verpfändung oder Verkauffung der Lehen-Güter / Confirmation der Städte / und anderer gemeinen Irrungen / oder Zünfften / Privilegien / Freyheiten und Gerechtigkeiten / und was dergleichen ist / gemeinet und begriffen haben wollen / und welche alle unsern ältesten Sohn Hertzog Johannsen, als dem regierenden Lande des Fürsten allein zustehen sollen / dagegen auch gemeldter unser jüngster Sohn / aller obgenandten Last und Bürden / qvitt / frey und ledig seyn / und darzu zugleich aus unsers ältesten Sohns Cammer zu desto beßern Auskommen 6000. fl. halb auf Ostern / und die andere Helffte auf Michaelis haben und bekommen soll.

Und ob Uns wohl unverborgen / daß in etzlichen Chur- und Fürstlichen Häusern die Lande und Leute unter denen Söhnen zugleich pflegen ausgetheilet zu werden; So haben wir doch erhebliche wichtige Ursachen / warum Wir solches unter unsern lieben Söhnen anders verordnen / und die angeregte Gleichheit nicht statt haben lassen können / dann Wir aus der Erfahrung gelernet / daß durch kein ander Mittel / die Herrschafften in grossen Abfall / Verringerung / Unvermögen und Abgang gerathen / als durch die vielfältige Zerreissung / darum auch die löblichen Kayserl. Lehn-Rechte ausdrücklich verbieten / die Hertzogthumen / Marggrafschafften und dergleichen Stamm-Lehnen / nicht zutheilen / sondern in einem Corpore unzergäntzt beysammen bleiben zu lassen / so wissen Wir auch / und sind es selbst mit unsern mercklichen Beschwerungen innen worden / was aus gesambter ungeschiedener Regierung / da der eine Bruder in allen durchaus so viel Gewalts und Macht / als der andere hat / vor Unrichtigkeit erfolget / und daß keiner der Landschafft recht und vollkömmlich mächtig ist / noch seyn kan / sondern Treunungen der von Adel und Städte erwachsen / und wann ein Herr gebeut / der andere verbeut / wann der eine verfolget / der andere vergleitet / und dergleichen Unheil entstehet / darüber die Herrschafften und Ihre Authorität zu Verachtung und Schimpff gesetzet / auch wohl zweyspaltige mißhellige Religion eingeführet / Kirchen und Schulen / Land und Leute verwiret und irre gemacht werden / aus welchen Ursachen denn auch / bey weyland unsers gnädigen lieben Herrn Groß-Vaters Hertzog Magnus Zeiten / seine Gn. die Regierung allein geführet / ungeachtet / daß S. G. zweene Brüder Hertzog Erichen und Hertzog Balthasarn gehabt / und von wegen solcher einigen unzertheilten und gleichwohl nichts gemeinen / noch gesamten / sondern auf S. G. Persohn allein haffenden Regierung / diese Lande zu Mecklenburg in höchsten Flor / Wohlfarth und Ansehen geschwebet / S. G. ein fürtrefflicher hochgelahrter Fürst / bey jedermann im gantzen Reiche gewesen / und die fürnehmsten Chur- und Fürstlichen Häuser in Teutschland / sich mit demselbigen zu befreunden Lust und Verlangen gehabt / derohalben soll unser lieber Sohn Hertzog Sigismund Augustus, dieser unserer väterlichen Disposition, und wohlbedachten Verordnung / ohne einige Einrede / Sperrung oder Ausflucht / unweigerliche Folge thun / bey denen Pflichten / damit Er uns / als der Sohn dem Vater / von GOttes / Natur / und Rechts wegen kindlichen Gehorsam zu leisten schuldig.

Solte aber auch nach GOttes Schickung der Fall dermaßen zutragen / daß unser freundlicher lieber Bruder / Hertzog Ulrich / Sr. Lbd. Gemahlin / oder auch unsere beyde andere freundliche liebe Brüder Hertzog Christoffer und Hertzog Carl / und nach unserm Tode verstürben / und also alle die Lande und Herrschafften zu Mecklenburg auf unsere Linie und Stamme / alleine fallen / so wollen wir doch nicht / daß dieselbige zwischen unsern beyden lieben Söhnen getheilet / sondern unser ältester Sohn Hertzog Johanns / um obgehörter / und anderer mehr bewegenden Ursachen willen / fürnehmlich aber / damit diß Fürstliche Hauß Mecklenburg wiederum desto mehr im Zunehmen und Aufsteigen gebracht werde / darinn allein succediren / herrschen / regieren und erben / aber mehrgenannten unsern jüngsten Sohn einmahl so viel an Aemptern und Einkommen / auch Jahr-Geld aus der Cammer / den Häusern / Aemtern und Städten / so bey unsers jüngsten Sohns

allbereit verordneten Aemtern gelegen/ mit obberührter Maaß und Vorbehalt abtreten und einräumen soll/ als ihm Hertzog Sigismunden Augusten allbereit vermacht und ausgesetzet ist.

Dargegen aber wollen Wir nicht allein bey unserm Leben mit aller väterlichen Sorgfalt/ darauf trachten/ wie Wir Ihme unsern jüngsten Sohne Hertzog Sigismund Augusten, ein oder mehr Stifft als Schwerin/ Ratzeburg/ oder das Meisterthumb zur Sonnenburg/ oder dero Coadjutorien oder Cumpter-Häuser/ oder dergleichen beneficia, insonderheit aber das Ertz-Stifft Riga/ welches nach unsers Bruders Hertzogen Christoffers Renunciation weyland Königes Sigismundus Augustus zu Pohlen/ vermöge darüber aufgerichteten Brieff und Siegel/ Ihme unseren Sohne Hertzog Sigismundo Augusto verschrieben/ denselben zu desto stattlichern seinen Unterhalt würcklich zuwege bringen können/ sondern da Wir bey unsern Leben daran verhindert würden/ so soll unser freundlicher lieber Sohn/ Hertzog Johanns/ nichts weniger/ dann Wir selbst/ dazu behülfflich und befordersam zu seyn/ auch die Unkosten/ so unser jüngster Sohn/ Hertzog Sigismundus Augustus, derowegen beweißlich/ nützlich und nothwendig aufwenden würde/ Ihme von den Seinen zu erstatten/ auch wann genannter unser ältester Sohn/ die Coadjutorey des Meisterthumbs zu Sonneburg erlangen/ unsern jüngsten Sohn dieselbe abzutreten und zu übergeben schuldig seyn.

Solte aber unser ältester Sohn nach GOttes Willen ohne männliche eheliche gebohrne Leibes-Erben versterben/ so sollen alsdann alle unsere Land und Leute/ samt allen Lehnen und Eigen/ liegend und fahrend/ und sich selbst bewend/ nichts ausgenommen/ auf unsern jüngsten Sohn Hertzog Sigismund Augusten nach Erbganges Recht kommen und verstammet werden/ gleicher gestalt es denn auch herwieder mit unsers ältesten Sohnes Succession in des Jüngsten Erbschafft/ da der Jüngste am ersten verstürbe/ soll gehalten werden.

Dieweil aber unser ältester Sohn/ erst das viertzende Jahr seines Alters erreichet/ der jüngste noch drunter und also beyde unmündig/ minder-jährig und unvollkommenes Alters sind/ derhalben auch Ihm selbst nicht zu rathen/ noch fürzustehen wissen/ und guter Aufsicht/ Pflege/ Verwaltung/ Schutzes und Beystandes höchlich bedürffig/ welche Versehung denn nicht besser/ als durch den ordentlichen Weg der Vormundschafft geschehen kan noch mag; Und dann unser freundlicher lieber Bruder Hertzog Ulrich zu Mecklenburg dem sonsten als dem nächsten Schwert-Mägen unserer lieben Söhne/ Vormundschafft/ von rechtswegen zukäme/ über unser fleißiges Bitten/ wider alle unsere Hoffnung und Zuversicht/ die Annehmung solcher Vormundschafft/ uns gäntzlich abgeschlagen/ vermöge Sr. Lbd. unterm dato Güstrow den 7. April. des 37sten Jahres an uns ausgegangenen und hierbey befindlichen Original-Schreibens/ mit Fürwendung/ Se. Lbd. stünden mit Uns in vielen Stücken irrig/ und hätten derowegen rechtmäßige Exceptiones, wider gedachtes unser Begehren/ welches Wir dem Allmächtigen heimstellen und befehlen.

Als haben Wir die Hochgebohrne Fürsten, Herrn Augusten Hertzogen zu Sachsen/ des heiligen Römischen Reichs Ertz-Marschallen ꝛc. und Herrn Johann Georgen, Marg-Grafen zu Brandenburg/ des Heil. Römischen Reichs Ertz-Cämmerern, beyde Chur-Fürsten, unsere freundliche Herren Vettern/ Brüder und Gevatter/ freundlich bittend vermogt/ welches Uns auch J. J. L. L. (dafür wir freundlich danckbar) sub datis Dreßden den 6. Jul. und Cölln an der Spree/ am Tage Visitationis Mariæ, beydes in diesem laufenden 73sten Jahre der wenig Zahl gutwillig verheissen und zugeschrieben/ sich genannter unserer lieben Söhne/ Vormundschafft und Pflege/ auch Vollendziehung und Handhabung dieses unsers letzten Willens/ unbeschwehrt zu unternehmen/ und damit zu beladen; Wie Wir dann auch J. J. L. L. und jeden insonderheit/ ein unterschrieben versiegeltes und allerding verfertigtes Exemplar Unsers Testaments/ dem rechten Original, so bey einem Ehrbaren Rath der Stadt Lüneburg in Verwahrung hinterlegt, und nach unserm Tode/ daselbst zu befinden seyn wird/ durchaus gleichstimmig zugesandt haben; Bitten darauf J. J. L. L. als die Hrn. Vetter/ Brüder/ Gevatter und nahe Anverwandte Bluts-Freunde hiemit aufs allerfreundlichste/ brüderlichste und fleißigste/ wann der Allmächtige über Uns gebieten/ und Uns aus diesem zergänglichen Leben/ durch den zeitlichen Todt abfordern wird/ welches dann unsere hertzliebe Gemahlin/ und diejenige/ so dieselbige Zeit bey Uns zu Hofe in der Regierung seyn werden/ J. J. L. L. alsdann bey Tag und bey Nacht zu erkennen geben/ und alle Unsere Kisten/ Kasten/ Gewölbe/ Zeug-Hauß und andere Verwahrungen/ wie die Nahmen haben mögen/ versiegeln sollen/ es wolten alsdann J. J. L. L. von Stunden an/ wo sie selbsten in unsere Lande zu kommen verhindert würden/ Ihre ansehnliche vertraute Räthe/ dermaßen herein abfertigen/ damit Sie auf den 30. Tag nach unsern Christlichen Abschiede

schiede gewiß allhier auf unserm Hause Schwerin ankommen/ Ihre unterschiedliche bey sich habende uneröffnete Exemplaria unsers Testaments/ mit zur Stette bringen/ das Original von einem ehrbahren Rath der Stadt Lüneburg/ so dasselbige unterschrieben und versiegelt/ und darzu citiret werden können/ Ihr Pittschafft gebräuchlich recognosciren/ publiciren und eröffnen/ auch alles was in unserer Verlassenschafft hier und in der Vestung zu Döniz und auf allen Häusern und Aemtern fürhanden/ in ein richtig Inventarium bringen/ unsern letzten Willen mit Verrichtung der Legaten/ an ihre gehörige Oerter/ wie hier folgen soll/ und sonsten in allen seinen Puncten und Artickeln/ exequiren und ins Werck setzen/ unsere Regierung/ und also zu Hofe und auf dem Lande nothwendige Aemter/ mit tüchtigen und unserer eigenen auch gemeiner Lande zu Mecklenburg Gelegenheit/ kündigen und erfahrnen Personen bestellen/ unsere geliebte Gemahlin in Ihre Leib-Gedings-Häuser und Aemter/ ein- und anweisen/ und da unsere freundliche liebe Brüder/ Hertzog Christoff und Hertzog Carl wider unser lieben Söhne/ oder ihre Diener/ Land und Leute/ etwas de facto attendiren würden/ genante unsere Söhne darwider schützen und vertheidigen/ einen Land-Tag ausschreiben/ denen von der Ritterschafft/ auch andern unsern Unterthanen ihre Erb-Huldigung und lehenliche Pflicht verneuern/ Lehne vorleihen/ den Städten ihre wohlhergebrachte Privilegia bekräfftigen und bestätigen.

Und weil Wir aus unumgänglichen drangseeligen Ursachen/ die Wir auf etlichen gehaltenen Land-Tagen/ unserer unterthänigen Landschafft/ ausführlich fürtragen und anzeigen lassen/ in Schulden vertiefft und gerathen/ nicht allein mit den Creditoren/ so richtige und unstreitige Verschreibungen/ und dero Nahmen und Posten/ Wir hiebey geleget haben/ Handlung anstellen und pflegen/ auch damit solche Schulden desto schleuniger und füglicher abgeleget werden/ unsern Söhnen/ sparsamlich räthlich und genaue Haußhaltung und alle unnöthige Unkosten abschneiden/ sondern auch bey einer ehrbahren Mecklenburgischen Landschafft/ unterthänige behülffliche Handreichung darzu suchen/ begehren und erhalten. Immaßen Wir dann nicht zweifeln/ auch gar freundlich darum bitten/ unser freundlich lieber Bruder Hertzog Ulrich/ werde und wolle in Ansehung allerhand Umstände/ Herkommen und Gelegenheit/ insonderheit aber/ daß Wir es mehr als Seine Liebden benöthiget/ mit Bewilligung der Steuern/ und eines leidlichen Vortheils/ in Krafft der zu Sternberg/ Anno 1557. mit Sr. Liebden durch Uns aufgerichteten sonderbahren Vertrags/ unsern lieben Söhnen freundlich desfalls willfahren/ und die behülffliche Hand bieten/ so wohl auch/ als Wir/ das gnädige unzweiffliche Vertrauen in gedachte unsere unterthänige getreue Mecklenburgische Landschafft setzen/ daß sie an obangeregter behülfflicher Handreichung/ gegen unsere freundliche liebe Söhne/ keinen Mangel werden erscheinen lassen/ sondern in dem unterthäniglich zu Gemüth und Hertzen führen/ daß wir von Anfang unserer Fürstlichen Regierung/ bis auf unsere letztere Hinfarth uns zum höchsten und allermeisten das haben angelegen seyn lassen/ damit zu Beförderung der Unterthanen allgemeinen Heyl und Seeligkeit der Seelen/ das liebe Wort GOttes, welches das höchste Guth und Kleinoth, und dargegen alle andere Schätze und Reichthum, dieser gantzen Welt weniger denn gar nichts zu achten, in unsere Lande eingepflantzet/ und nach Einhalt der Prophetischen und Apostolischen Schrifften/ und daraus gezogenen Augspurgischen reinen unverfälschten Confession erkannt/ bekannt/ gelehret/ geprediget/ und auf die Nachkömmlinge gebracht werden möchte/ welches höchsten Guths diese unsere Lande nicht allein reichlich zu geniessen/ sondern auch bey den vielfältigen hin- und wieder/ in der Heil. Christlichen Kirchen/ leider! eingerissenen Spaltungen/ Rotten und Secten/ vor allen andern Fürstenthümern teutscher Nation sich mit Wahrheit wohl zu rühmen haben.

Darneben Wir auch mit allen gnädigen und müglichen Fleiß dahin getrachtet/ daß die gemeine Mecklenburgische Landschafft in guter Ruhe und Friede ohne unnöthige Kriegs-Empöhrung sitzen/ bey gleich und recht geschützet und gehandhabet werden/ und ein jeder was Ihm der liebe GOtt verleihet und bescheret/ mit Weib und Kind mit seiner Gelegenheit geniessen und gebrauchen möge/ ungeachtet wie beschwerlich/ mißlich/ sorgsam und gefährlich die Läuffte der Welt/ fast bey allen unsern Nachtbarn/ zu Wasser und zu Lande fürgefallen/ zu dem auch daß Wir unsere Regierung durchaus in aller väterlicher gelinden Güte und Mildigkeit/ ohne einige Vergewaltigung/ Unterdrückung oder Uberlast unserer Unterthanen zur Billigkeit angestellet und geführet/ gemeine Land-Stände und einen jeden insonderheit/ bey ihren Privilegien/ Freyheiten/ Gerichten und Gerechtigkeiten unberührt und ungehindert gelassen/ dieselbe in viele Weise und Wege/ zu gemeiner Wohlfart und gedeylichen Auffnehmen vermehret und gebessert/ und einen jeden nach seiner Gelegenheit/ Stande und Wesen/ alle Gnade/ Gunst/ Willen/ Beforderung und Wohlfahrt erzeigt

und beweiſet/ darum wir denn billig und um ſo viel deſtomehr/ in dieſer gnädigen Zuverſicht und Vertrauen ſtehen/ begehren und ſuchen/ auch in dieſer letzten Anmuthung gantz gnädiglich/ eine ehrbahre unterthänige getreue Landſchafft/ wolle unſere freundlichen lieben Söhne in mehrgemeldter/ von uns auf ſie erblich gefallene Beſchwehrung Drangſaals und Schulden-Laſt/ herwieder nicht verlaſſen/ ſondern wie Ihre Vorfahren gegen Uns/ und unſern löblichen Vor-Eltern ſich hiebevor zu mehrmahln in erheiſchenden Nothfällen behülfflich/ und mit getreuen unterthänigen Gehorſam gutwillig erzeiget und verhalten/ und bey demſelbigen nicht allein das zeitliche und vergängliche Guth/ ſondern auch Ihr Leib und Blut gewaget und zugeſetzet; Alſo wolle auch eine ehrbahre gemeine Landſchafft/ in derſelben Ihren Vorfahren Fußſtapffen treten/ und auf ſolche dienſtliche/ ſchleunige und fürtreffliche Mittel und Wege mit einander rathſchlagen/ gedencken und ſchlieſſen/ dadurch ſie mehrgemeldte beſchwerliche Schulden-Laſt erledigt/ und unſere aus unvermeidlicher Noth verſetzte Aemter dagegen dann auch mehrgedachte unſere Söhne/ ſich treulich befleißigen werden und ſollen/ vor Schuldmachung ſich zu hüten/ welches auch Ihr. Lbden. (ob GOtt will) ſo ſchwer nicht fürfallen ſolle/ wenn die überhäufften Renten einmahl von dero Cammer-Guth abgetragen/ und alſo Ihro Lbd. Aempter und Einkommen frey gemacht werden.

So bald Wir auch/ wie oben gemeldet/ ſeelig entſchlaffen ſeyn werden/ ſoll unſer groſſes Inſiegel ſamt unſern Ring Pietzſchier/ ſo Wir allezeit am Halſe/ an einer ſchwartzen Schnur getragen/ neben dem Cantzeley-Siegel/ in eine verſchloſſene Lade hinterleget/ und unſern Söhnen zugleich ein neu groß Inſiegel verfertiget/ und in eine beſondere Lade ſamt einen Siegel-Regiſter verſchloſſen/ und mit drey Schlöſſern verwahret werden/ dazu unſerer jungen Söhne Regiments-Räthe/ als Stadthalter/ Cantzler und Cammer-Secretarius, wer alsdenn dieſelbigen ſind/ wie ſie von den Herren Vormündern beſtätiget oder angenommen/ beſtellet und verordnet werden mögen/ jeder einen beſondern Schlüſſel haben/ und alle Brieffe/ daran etwas mehr/ dann an gemeinen Cantzeley-Befehligen gelegen/ in aller dreyen Beyſeyn ſiegeln/ ins Siegel-Regiſter einſchreiben/ und das Fürſtliche Inſiegel wieder verſchlieſſen/ und in das Gewölbe/ darinnen unſere verlaſſene fürnehmſte Händel und Originalia Inſtrumenten liegen/ geſetzet und verwahret werden.

Gleicher geſtalt ſoll auch ein neu Cantzley-Siegel verfertiget/ und zu täglichen fürfallenden Cantzley-Sachen gebrauchet werden/ doch in einer eigenen Laden in der Rathſtuben verſchloſſen gehalten/ und der Cantzler den Schlüſſel darzu haben.

Ferner ordnen und wollen Wir/ daß beyde unſere lieben Söhne in einer Hauß- und Hofhaltung/ bis ſo lange der älteſte 25 Jahr vollkömmlich alt/ und ſeiner ſelbſt mächtig worden/ beyſammen bleiben/ und mit nichten in unterſchiedliche Hofhaltung abgeſondert werden ſollen.

Und weil ſich die Auferziehung junger Fürſten in Ihr gantzes Leben und künfftige Regierung erſtrecket, auch nicht weniger daran/ dann einen groſſen ſchweren Bau/ an der Grundfeſte gelegen/ ſo ſetzen und befehlen Wir/ bitten auch freundlich/ die Herren Vormünder wollen mit aller treuen väterlichen Sorgfältigkeit daran ſeyn/ daß unſern lieben Söhnen bis zu Ihren mündigen Jahren und Vollmacht/ Chriſtliche/ Gottsfürchtige und gelehrte Præceptores, auch verſtändige und Fürſtliche ehrbare Hoff-Zucht/ erfahrne Hofmeiſter zugeordnet und gehalten werden/ die Sie zu rechtſchaffener Erkänntnüs und wahrer Gottesfurcht und zu allen Chriſtlichen Fürſtlichen löblichen Regenten wohl anſtändigen Tugenden/ Zucht und Geberden auferziehen/ und die Freyheit/ darein leyder jetzo die wilde und unartige unehrerbietige Jugend aufwächſt/ und daraus hernacher ihr eigener und anderer Leute Schaden/ Verderben/ Schimpff und Schande/ auch Land und Leuthen Unrath erfolget/ mit nichten bey Ihnen einwurtzeln laſſen/ Sie auch zum ſtudiren fleißig anhalten laſſen/ damit Sie die lateiniſche Sprache/ Hiſtorien und Inſtitutiones Juris, lernen/ ſich derſelben in fürfallenden Händeln nützlich gebrauchen/ auch gelahrte und verſtändige Leute in Ihren Rathſchlägen und Stimmungen deſto leichtlicher und beſſer verſtehen mögen.

Fürnehmlich aber wollen Wir/ daß unſere liebe Söhne/ vor allen Dingen die Hauptſtück unſers wahren Chriſtlichen Glaubens aus dem Catechiſmo dieſer unſerer und Doctoris Martini Lutheri Büchern/ zuſamt der H. Schrifft/ des alten und neuen Teſtaments/ Ihre tägliche Lection ſeyn laſſen/ in Betrachtung/ daß Uns der Sohn GOttes unſer lieber Herr und Seeligmacher JEſus Chriſtus ſelbſt vermahnet/ derſelbigen fleißig nachzuforſchen/ dann dieſelbe von Ihm ohn deſſen Erkänntniß alle Kunſt und Weißheit auff Erden weniger dann nichts iſt/ die rechte Kundſchafft und Zeugniß giebet.

Wann nun unſer älteſter/ oder auff ſeinen unererbten tödtlichen Abgang unſer jüngſter Sohn 25. Jahr alt iſt/ alsdann laſſen Wir geſchehen/

ſchehen/ daß Er ſich der Regierung unterziehe/ und annehme. Jedoch auf nachfolgende Maaß/ väterliche treuhertzige Lehre/ Erinnerung/ Gebot und Befehlig.

Erſtlich ſollen unſere lieben Söhne in Religions-Sachen keine Aenderung in Kirchen und Schulen einführen/ ſondern bey unſerer ausgegangenen Kirchen-Ordnung/ die Wir mit ſtattlichen reiffen guten Rath vieler bewährten Chriſtlichen gottſeeligen Lehrer bedacht/ publiciret und angerichtet/ und welche auf die Prophetiſche und Apoſtoliſche Lehre und daraus gezogenen Augſpurgiſchen Anno 1530. weyland Kayſer Carol dem Fünfften/ von etlichen Chur-Fürſten und Ständen des Heiligen Reichs/ übergebenen Confeſſion, auch derſelben Apologi und Schmalkaldiſchen Articul gegründet iſt/ ſteiff und beſtändiglich verharren und verbleiben.

Und nachdem Wir die Zeit über/ ſo Wir aus göttlicher Verleihung in unſerer Fürſtlichen Regierung geſeßen/ mehr denn zu viel gemercket und befunden/ daß es gantz und gar ein unmüglich Werck/ die wahre Religion/ rechtſchaffenen Gottesdienſt/ heilſame nützliche und wohlgeordnete Ceremonien/ Chriſtlichen Gehorſam und Wandel/ ehrliche gute Zucht/ auch friedfertige gleichſtimmige Einhelligkeit/ Kirchen und Schulen zu erhalten/ und dagegen Mißbrauch/ Zwieſpalt/ Gezäncke/ Zerrüttung/ Rotten und Secten abzuwenden und zu verhüten/ an Beſtellung/ Verwaltung und Handhabung eines gemeinen/ gewiſſen und beſtändigen Kirchen-Gerichts, ſonderlich weil über das/ zu Hofe/ und vor Unſerm Land-Gericht den Ehe-Sachen/ und andern zu Kirchen und Schulen gehörigen Händeln/ zu dero Verrichtung hin und wieder/ bey allen Chur-Fürſten und Ständen/ ſo unſerer wahren Evangeliſchen Religion zugethan/ die Theologi, neben den Politiſchen und Rechts-Gelehrten gezogen werden/ ſchwerlich füg- und bequemlich abgewartet/ noch dieſelbige jederzeit nach Erheiſchung der Nothdurfft ordentlich und ſchleunig verhört/ entſchieden und erörtert werden mögen/ Derohalben Wir auch/ neben unſern freundlichen lieben Bruder Hertzog Ulrichen zu Mecklenburg eine Ordnung eines Chriſtlichen/ rechtmäßigen Kirchen-Gerichts oder Conſiſtorii, begreiffen und faſſen laſſen/ und durch den offenen Druck/ in unſerer Stadt Güſtrow den letzten Januar. im verſchienen 70ſten Jahre der wenigern Zahl publiciret; Als ſollen unſere freundlichen lieben Söhne/ welcher unter ihnen obgehörter maßen und zutragenden Fällen nach/ regierender Landes-Fürſt ſeyn wird/ GOtt zu Lob/ Ruhm und Preiß/ zu Heiligung ſeines theuren Nahmens/ Pflantzung und Ausbreitung ſeines ſeeligen Worts/ und fürnehmlich zu gemeinen Troſt/ Erbauung/ Wohlſtand/ Fried/ Ruhe/ Einigkeit/ Schutz und Schirm der Kirchen und Schulen/ und dero Diener und Hüter/ über derſelbigen/ unſerer Kirchen-Ordnung/ ungeachtet was darwider von unverſtändigen frechen und aller gebührlichen Zucht und Zwang unleidlichen Leuten/ für- und eingewendet mag werden/ ſteiff und feſt halten/ und zu dero Unterdruckung/ darunter Wir doch/ derſelbigen befindliche nothwendige Beſſerung nicht gemeinet haben wollen/ oder auch gäntzlicher Abſchaffung ſich mit nichten verleiten noch bereden laſſen.

Ingleichen und nicht mit geringen Ernſt und Eyfer ſollen unſere freundliche lieben Söhne/ über unſere Univerſität zu Roſtock/ als den fürnehmſten Kleinoth unſerer Lande und Fürſtenthum/ halten/ und darauf ſehen/ daß dieſelbige jederzeit mit Chriſtlichen/ reinen/ gelahrten/ bewährten und berühmten Lehrern der H. Schrifft/ der Rechte/ der Artzeney/ als der höchſten dreyen Facultäten/ und der freyen Künſten/ auch in hohen Schulen üblicher Sprach zur guten Nothdurfft/ beſtellet und beſetzet ſey/ da es auch Noth darinn Reformation und Viſitation und Aenderung fürzunehmen/ ſoll ihnen ſolches jederzeit mit Zuziehung verſtändiger Leute/ fürnehmlich aber von Innländiſchen und Ihren eigenen Unterthanen/ auch nach Gelegenheit von Auswärtigen und Frembden/ mit Ernſt angelegen ſeyn laſſen/ in Betrachtung/ daß die Univerſität/ gleich einem Pflantz-Garten und Werckſtädte/ daraus beyde Regiment/ geiſtliche und weltliche/ in den fürnehmſten Ständen verſorgt und beſetzet werden müſſen.

Neben Handhabung obangeregter unſerer Kirchen auch der Univerſität/ ſollen unſere freundliche lieben Söhne/ unſere Conſtitution, darinn die Mecklenburgiſche Lande in ſechs unterſchiedliche Creyſe und Superintendenten ausgetheilet/ auch verſehen/ wie es mit gedachten Superintendenten/ Kirchen-Perſohnen und Gütern/ und etzlicher darbey gefundenen Mängel halber/ in unſern Landen gehalten werden ſoll/ und welche Wir neben ermeldten unſern freundlichen lieben Bruder Hertzog Ulrichen in unſerer Stadt Güſtrow den letzten Januarii Anno 71. publiciret/ ihnen mit Fleiß befohlen ſeyn laſſen.

Und dieweil bey vielen Paſtorn und Schul-Dienern hin und wieder in unſern Landen täglich allerley Klagen geführet werden/ von wegen ihres geringen Unterhalts/ und in unſern fürnehmſten Städten/ da zuvor groſſe Clereyen geweſen/ und viel Meß-Pfaffen im Pabſtthum/ reichlich gelebet/ ietzo wenig Perſonen mit Verrichtung

richtung des Gottes-Dienstes/ mit Noth erneh-ret werden können/ welches unsers Erachtens dahero am allermeisten verursachet wird/ daß die angestellete Visitationes an vielen Oertern/ nicht vollkömmlich gehalten/ zum Theil auch nicht ex-equiret/ zum Theil von den Oeconomis unor-dentlich und übel Hauß gehalten/ die Haupt-Summen und Güther/ von dero Renthen und Hebungen die Kirchen-Diener leben und besol-det werden sollen/ abgemahnet/ nicht wiederum zu Nutz angeleget/ auch von ihnen jährlich Rech-nungen selten und an etzlichen Oertern gar nicht genommen/ und gleichwohl die Kirchen-Güther darunter zu eigen Nutz angewendet/ unterschla-gen/ auch wohl etwa von den Patronen oder Lehn-Herren selbst occupiret und prophaniret/ des-gleichen auch die beneficia und Lehne/ so von Alters her zu milden Sachen gestifftet/ nach Gunst und Affection mehr denen die Patronen gewogen/ dann die derselbigen würdig und fähig/ verliehen werden. Darüber die Kirchen in Ab-fall kommen/ und ungelahrte/ ungeschickte und offtermahls ärgerliche Leute in die Pfarr- und Schul-Dienste einschleichen/ welche sich um nichts/ dann wie sie ein Stück Brodts erschnap-pen mögen/ bekümmern/ und derohalben alles nach ihrer Patronen und Obern Gefallen hinge-hen lassen/ die Seelsorger ihrer Kirch-Spiel-Kinder versäumen/ eines Theils/ auch anderer und ihrer Orden und Stände übel anständigen Handel/ als Hopffen-Kauffe/ Procuriren/ No-tariat-Ampts und dergleichen sich unterstehen und annehmen; welchen allen/ da länger solte zugesehen werden/ ohne allen Zweiffel GOttes gerechter Zorn/ über unsere liebe Söhne/ auch Land und Leute kommen/ und Uns seines theu-ren werthen Worts/ um unsers Verdienstes und Undanckbarkeit willen berauben und verlu-stig machen werden.

Demnach so ordnen/ setzen und wollen Wir/ daß unsere freundliche liebe Söhne ein fleißiges ernstes Aufsehen hierinn haben/ gottfürchtige verständige Leute darüber zu Rathe nehmen/ und allen Mängeln/ die Wir disfalls in Richtig-keit zu bringen verhindert worden/ zu Verwah-rung ihrer Gewissen/ damit sie GOtt von ihren tragenden befohlenen Fürstlichen Ambte schul-dige Rechenschafft geben/ auch seines Seegens/ den er allen/ die Ihn von Hertzen lieben/ ehren und fürchten/ verheißet/ theilhafftig werden mö-gen/ durch billige rechtmäßige Mittel zu Grun-de abhelffen.

Gleicher gestalt sollen auch unsere Söhne ü-ber der Fürstlichen Particular-Schulen allhier zu Schwerin/ welche Wir aus gnugsamen er-heblichen Ursachen angerichtet/ und daraus viel gelahrte Leute kommen/ die hin und wieder in Teutschland bey Chur- und Fürsten/ zu Bestel-lung geistliches und weltliches Regiments ge-brauchet werden/ steiff und feste halten/ daran die nothwendigen Unkosten nicht spahren/ viel-weniger dieselbe abgehen lassen/ so wohl als Sie auch unsere Liberey/ darzu wir einen Anfang all-hie auff dem Schlosse gemacht/ erhalten/ und von Jahren zu Jahren vermehren/ auch durch keine Theilung zerreissen/ noch von hinnen ver-rücken sollen.

Ferner und zum andern/ weil Wir auf un-terthäniges Ersuchen unserer Land-Stände/ zu Bestellung der Justitien/ und damit jederman schleunig Gericht und Recht mitgetheilet wer-den möchte/ eine Hof- oder Land-Gerichts-Ordnung neben vorgedachten unsern freundli-chen lieben Bruder Hertzog Ulrichen/ durch den Druck ausgehen lassen/ welche auch von der ietzigen Kayserlichen Majestät Herrn Maxi-milian dem andern im 69sten Jahre des letzten Februarii confirmiret/ und mit einem sonderli-chen Privilegio von Hoff-Gerichts-Urtheil/ in Sachen die nicht über 3000. fl. Rheinisch antref-fen/ nicht zu appelliren begnadet/ auch darauff dem löblichen Käyserlichen Cammer-Gericht insinuiret ist worden/ und dann auch eine Poli-cey- und Land-Ordnung/ zu Nutz und gedeyender Gewerb/ Handthierung und Nahrung/ auch Beförderung und Erhaltung ehrlicher Sitten/ Wandels und Wechsels in unsern Landen und Fürstenthumen aufs Pappier bringen lassen/ und mit unserer Unterthanen und Land-Stän-de Rath und Bewilligung aufs neue versehen/ vermehret und verbessert/ den 2ten Julii des 72sten Jahres auf den damahls zu Sternberg gehaltenen Land-Tage publiciret; So ordnen und setzen Wir/ daß unsere lieben Söhne mit allen Ernst und Fleiß darob halten/ und GOtt zu Ehren/ den Unterthanen zum Besten/ und Uns in unsern todten Munde/ auch ihnen selbst zu Lob und Preiß/ nichts darwider zu attendi-ren noch zu thun wissendlich gedulden/ jedennoch bey Veränderung der Welt-Läuffte/ sonderlich im Heil. Reiche teutscher Nation, und dieser Lan-den/ und deren benachbarten Königreiche auch Erheischung der Nothdurfft/ soll unsern lieben Söhnen hierdurch unbenommen seyn/ mit Zu-ziehung der Land- und Hoff-Räthe/ auch ande-rer verständigen erfahrnen Männer/ aus dem Mittel der Landschafft in der Zeit in solchen Ordnungen fernere Verbesserung fürzuneh-men.

Zum dritten sollen unsere freundlichen lieben Söhne den 101. Psalm des Königlichen Pro-pheten Davids/ als die gewisse Richtschnur des Hofes und Hof-Gesindes, stets und ohne Unterlaß vor Augen haben/ und alle Ihr Thun und

und lassen im Regiment darnach anstellen und richten/ fürnemlich aber sollen Sie darauff gute Acht haben/ daß Sie in Ihrer Besoldung und Unterhaltung keine unnöthige Leute/ und der Sie nicht bedürffen/ kommen lassen/ dann solche nicht allein grosse und doch vergebliche Unkosten verursachen/ sondern auch anderer Diener or-dentliche Aembter verhindern/ und in Unrichtig-keit bringen/ und einen Herrn so wohl/ als einem gantzen Hofe/ gleichwie ein Uber-Bein an einem Gliede des Leibes übel anstehen/ Ohrenbläser/ Winckelstörer und Verläumbder/ und die mit weitläufftigen neuen Anschlägen umgehen/ sollen unsere Söhne um sich und am Hofe nicht leiden/ Vollsauffen/ Gottes-Lästerung und lie-derliches Schwehren/ Gefräße/ Panquetiren/ Schwelgerey/ Uberfluß und Leichtfertigkeit in Kleidungen/ und was sonsten dergleichen Ubel-standes mehr ist/ sollen unsere Söhne nicht al-lein der Ursachen halber an Ihren Hofe meiden/ daß solches an sich selbst lästerlich und unrecht ist/ sondern auch daß die Unterthanen der Herrschafft Exempel zum Vorbilde vor Au-gen haben/ uñ demselbigen nachfolgen/ daraus allgemeine Land-Verderben einreissen, und dieweil eine jede Obrigkeit anders nicht in Ihrem Regiment und Herrschafft ist/ und von Rechts-wegen es seyn soll/ dann wie ein frommer getreu-er Hauß-Vater in seinem Hause/ derohalben dann in der H. Schrifft und in dem Homero die Regenten Hirten genennet werden/ und der Pro-phet Daniel den König zu Babel Nebucadnezar einen Baum vergleichet/ unter des Aesten und Schatten seine Unterthanen ruhen/ auch kein ander Mittel und Weg ist/ die Unterthanen willfährig/ dienstgefliessen/ getreu/ hold und auf-wärtig gegen ihrer Herrschafft zu machen und zu behalten/ als wann sie vermercken/ daß sie von ihrer Obrigkeit/ mit väterlicher Liebe und Treue gemeinet werden/ so sollen unsere liebe Söhne sich befleißigen/ über Ihre Unterthanen dermas-sen zu herrschen/ und sich also gegen ihnen mit Gunst und Gnaden zu erzeigen/ wie getreuen Hirten über die Heerde/ und Vätern gegen ihre Kinder eignet und gebühret/ solche Erzeigung a-ber stehet ohne einiges Ansehen der Person in zweyen Stücken/ erstlich in Beschützung und Beförderung der Gehorsamen und Fromen, zum andern in gebührlicher Straffe der Ungehorsamen und Bösen, derohalben dann auch der obgemeldte 101. Psalm seine Lehre von Gnade und Recht als zweyen Grund-Vesten aller Regimenter anfähet. Und nachdem der Allmächtige Sie zu Hertzogen von Mecklenburg geschaffen und verordnet/ sollen sie Ihr eigen Land und Leute kennen lernen/ ihnen höchstens angelegen seyn lassen/ in- und bey denselbigen gerne seyn/ sich um dero Wohlfarth bekümern/ und mit unnöthigen Ausreisen sie und sich selbst verschonen.

Insonderheit aber sollen sie den Vertrag/ so Wir mit unserer Stadt Rostock dieses 73sten Jahres im Monat Septembr. getroffen/ mit al-len Treuen und Fürstlich halten/ sich auch durch niemanden dahin bereden oder bewegen lassen/ denselben um einigerley Ursachen willen zu bre-chen/ oder in unnöthige Zerrüttung zu führen/ in Betrachtung/ wie leichtlich aus einem kleinen Fünckle in ein groß und unauslöschlich Feuer an-zuzünden/ und daß gleichwohl nach vielfältiger Mühe/ Unkosten/ Verbitterung der Gemüther und anderer Weiterung endlich Herrn und Un-terthanen beysammen bleiben/ und in einem Lande wohnen und haußhalten müssen/ welches viel besser mit Liebe und Gute/ denn mit Haß und Wiederwillen geschiehet.

Ob Wir Uns auch wohl nicht liessen mißge-fallen/ daß unsere Söhne als junge Fürsten an grossen Potentaten und Herren Höfen sich eine Zeit lang aufhielten/ und allerley gutes sehen und erführen/ auch dadurch in Kundschafft kä-men/ Gnade und Förderung erlangeten/ und desto geschickter Ihre eigene Regierung anstellen lerneten; So wüsten Wir doch jetziger Zeit ausserhalb Ihrer Bluts-Verwandten/ Herren und Freunde der beyder Chur-Fürsten/ so Wir Ihnen zu Vormündern verordnet/ Höfen kei-nes grossen Potentaten Hof/ da Sie Gewissens halben bey diesen eingefallenen vielfältigen Miß-Verstand und Spaltung zum Theil unrechter/ zum Theil streitiger Religion/ sich sicherlich hin zu wagen/ fürnehmlich/ weil die Hof-Zucht und ritterliche Ubungen leider! überall ab/ und dar-gegen sündlich- und ärgerliches Leben überhand genommen; Jedoch wollen Wir solches alles so enge nicht eingespannet haben/ daß dadurch der Kayserlichen Majestät auf Reichs-Tägen/ Crönungen/ Wahl-Tägen und sonsten nach vor-fallender Gelegenheit/ und da es ihr Vortheil/ Frommen und Nothdurfft seyn wird/ oder Sie sonsten schuldiger Ehrerbietung und Aufwar-tens halber dessen keinen Umgang haben können/ desgleichen auch ausserhalb der Tutoren andere ihre Verwandten in Chur- und Fürstlichen Häu-sern zu besuchen/ und mit denen bekannt zu wer-den/ Unsern Söhnen benommen seyn solte.

Unsere Söhne sollen auch ihre Hauß- und Hofhaltung dermassen mäßigen/ damit die nicht allein nicht grösser seyn/ dann ihre Einkommen/ sondern auch damit sie von ihren Einkünfften jährlich was erübrigen/ und in Vorrath legen/ und nicht Noth sey Geld von andern zu entleh-nen/ sich in Schulden zu vertieffen/ mit den Umschlägen und Renten zu qvälen/ zu plagen/

die

die Aemter zu verſetzen/ und Schatzung auf die Unterthanen zu legen/ dann ſo leichtlich als man in ſolchen Abgrund ſincken kan/ alſo ſchwer iſt es/ wiederum heraus zu waten/ auch unglaublich und unausſprechlich/ wie vielfältiges Ubel/ Kummer/ Ungleich/ Verhinderung aller nöthigen Haupt-Wercke der Regierung und Verderben/ in Schuldmachung ſtecke.

Gleicher geſtalt vermahnen Wir unſere lieben Söhne auch/ daß Sie in die Rathſchläge/ ſonderlich wann etwas wichtiges tractiret und gehandelt wird/ ſelbſt mit gehen/ ordentlich proponiren laſſen/ was zu berathſchlagen iſt/ eines jeden Stimme und Bedencken mit Gedult und Aufmerckung vollkommentlich hören/ und zwiſchen zweyhelligen Meinungen einen Unterſcheid lernen machen/ welche beſſer gegründet/ und Erbarkeit und Billigkeit gemäß ſey/ und derſelbigen folgen/ liederlich und unbeſonnener Weiſe/ ſollen unſere Söhne auf eigene Meinung nicht fallen/ oder jemanden ſeines Begehrens/ ſonderlich in bedencklichen und wichtigen Suchungen gewähren/ ſondern die Umſtände ſchleunig und nothdürfftiglich erkundigen/ was Sie aber einmahl verabſchiedet und beſchloſſen/ zugeſaget und gewilliget/ darüber ſollen ſie feſte wie eine Mauer halten/ ſich auch davon/ wanns gleich mit Ihrem mercklichen Schaden zugehen ſolte/ nichts abwendig machen laſſen/ dann je höher der Fürſten-Stand von andern gemeinen Leuten/ je mehr und billig auf ihr Wort zu bauen iſt, um der Urſachen willen/ dann die Rechte ſagen/ eines Fürſten Zuſage gilt ſo viel als einer geringen Standes-Perſon leiblich geleiſteter Eyd-Schwur, und was ein Fürſt jemanden mit dem Kopff zuwincket/ das ſoll er ihnen ſo feſt halten/ als wenn es ein ander verbriefet und verſiegelt hätte/ um des willen dann auch des Königs Cyri rechte Hand in Xenophonte hoch gerühmet und gepreiſet wird/ als damit niemand jemahls ſey betrogen worden/ darum ſollen ſich auch unſere Söhne hüten/ daß ſie keine Briefe/ die ſie nicht geleſen/ und deren Einhalt ihnen verborgen/ unterſchreiben oder handzeichnen.

Was Wir oder unſere löbliche Vorfahren jemanden übergeben/ geſchencket oder ſonſten verſchrieben/ ſo in Originali unverſehrt vorgeleget werden kan/ es betreffe was es wolle/ und darunter unſer Hand-Zeichen befindlich/ ſollen unſere liebe Söhne gleich als Ihre eigene Verſchreibungen und Obligationes vollenziehen und halten/ auch darüber ohne ſonderliche beſtändige und zu Recht gegründete Urſachen nichts handeln laſſen/ inſonderheit aber ihnen unſere alte getreue Diener/ in allen Gnaden befohlen ſeyn laſſen/ und derſelbigen auch ihrer nachgelaſſen Weib und Kinder ſich mit günſtigen Willen gnadigen Erzeigungen und ernſten Schutz und Vertheidigung annehmen/ auch allen unſern lieben Unterthanen/ was Standes ſie ſind/ ihre wohlhergebrachte Privilegia getreulich/ und ohne arge Liſt handhaben/ und ſie derſelbigen ungehindert genieſſen und gebrauchen laſſen. Uber die heiligſame Conſtitution des Land-Frieden/ wie die im Reiche publiciret/ und Wir in unſern Landen derſelben Publication Folge gethan/ ſollen unſere lieben Söhne getreulich halten/ und die Verbrecher ohne einiges Anſehen der Perſonen mit ernſten Straffen belegen/ inſonderheit aber ſollen ſie der Röm. Käyſerl. Majeſtät Herrn Maximiliano dem Andern, unſern allergnädigſten Herrn und allen Ihrer Majeſtät Nachfolgern im Heil. Reiche/ als Ihrer ordentlichen hohen Obrigkeit/ allen ſchuldigen Gehorſam/ Ehrerbiethung und Unterthänigkeit/ treulich und gerne leiſten.

Ebenmäßiger geſtalt/ ſollen ſie auch mit allen benachbarten Herren/ Freunden und Ständen in guter friedlicher Verſtändniß und Willen leben/ und die Erb-Verträge/ Willkühr und Austräge, ſo diß Fürſtliche Hauß zu Mecklenburg mit jemanden hätte/ in wenigſten nicht ſchwächen noch überſchreiten. Sonſten aber ſollen ſich unſere Söhne vor allen auswärtigen Bündniſſen mit allem Fleiß hüten/ denn Wir mit unſern Schaden erfahren/ was in Nothfällen darauf zu bauen/ und daß dieſelbige niemand zu gröſſerer Beſchwerung gereichen als demjenigen der ſie hält, inmaßen ſie dann auch aller frembder und auſſer Reich geſeſſenen Potentaten/ ſonderlich aber derer/ die unſerer wahren Augſpurgiſchen Chriſtlichen Confeſſion nicht anhängig/ Dienſt-Beſtallung zu Verwahrung ihres Gewiſſens ſich enthalten ſollen.

Neue Beſchwerungen/ Unpflicht und Auffſätzen/ ſollen unſere liebe Söhne auf Ihre Unterthanen ohne ſonderliche unmügliche groſſe Noth nicht legen/ ſondern vielmehr auf Milderung/ ſonderlich gegen die Armen Bauers-Leute gedencken/ und da je die Nothdurfft erheiſchen thäte/ Schatzung oder dergleichen Bürden anzulegen/ ſo ſollen ſie ſich befleißigen/ daß ſolches durch gleichmäßige Mittel geſchehe/ und ein jeder nach ſeinem Vermögen/ und nicht wie eine Zeitlang hero dero Mißbrauch geweſen/ der Arme den Reichen gleich mit den Hauß-Gülden/ Kopff-Geld und dergleichen beſchweret werde.

Sonderlich ſollen ſie die Steuern auf ſolche Waaren legen/ die zu Pracht/ Wolluſt und Uberfluß in die Lande geführet/ und dadurch böſe Sitten und unnöthige Geld-Spildung verurſachet werden/ derer auch der gemeine Mann zur

zur Nothdurfft wohl entrathen kan/ und damit ſolcher Hülff und Anlagung deſto weniger Noth ſey/ ſollen unſere Söhne ihre Hauß- und Hofhaltung nach ihren Einkommen anſtellen/ und laut des Sprüchworts ſich nach der Decke ſtrecken/ auch lieber etwas in Vorrath/ vermittelſt gebührlicher Sparſamkeit/ einſammlen/ denn auf Geld-Entlehnung/ Schatzung und dergleichen Mittel ſich verlaſſen.

Und nachdem die Erfahrung giebt/ daß kein Regent/ er ſey ſo klug und witzig als er immer wolle/ alle Regierungs- und Hofhaltungs-Sachen allein beſtellen und verrichten kan/ ſondern ſeinen Marſchall/ Cantzler/ Cämmerer/ Hoffmeiſter/ Rentmeiſter/ Stallmeiſter und andere dergleichen Diener haben muß/ und dann viel daran gelegen/ mit was vor Perſohnen dieſelbigen Aempter beſetzet werden; Als ſollen Unſere lieben Söhne/ nach verſtändigen/ erfahrnen/ gottsfürchtigen/ auffrichtigen/ redlichen und wahrhafftigen Leuten trachten/ die eines eingezogenen/ ſittſamen und guten Wandels ſeynd/ und welche ſie zu ſolchen hohen Aemptern gebrauchen/ denen ſie auch in ihren Befehlich vertrauen/ und ob ihnen mit gnädigen Ernſt halten ſollen.

Sie ſollen ſich auch hüten/ daß ſie nicht Diener halten/ die andern Herren zugleich mit Dienſten verwandt ſeyn. Inſonderheit aber ohne vorgehenden Rath/ nichts wichtiges vornehmen/ auch im Rath eines jeden ſein Bedencken und Stimmen frey ſeyn laſſen/ und nicht darauf fürnehmlich ſehen/ wie viel Räthe einer Meinung ſeynd/ ſondern wie dieſelbige Meinung gegründet und bewähret; Und weil unſere Raths-Ordnung in der Cantzley verhanden/ ſollen unſere Söhne daran ſeyn/ daß ſich ein jeder Rath und Cantzley-Verwandter derſelbigen gemäß/ auch ſie unſere Söhne ſelbſt ihre gewiſſe und ausgetheilte Stunden/ vor- und nach Mittage/ zu der Regierung/ Cammer/ Renterey und Cantzelley-Sachen/ Abhörungen und Vorbeſcheidungen halten/ und zu gleichmäßiger richtiger Ordnung denen Dienern ein gut Exempel und Anreitzung zur Nachfolge geben.

Gleicher geſtalt ſollen unſere Söhne über unſere Ambts-Holtz- und Fiſch-Ordnung fleißig halten und daran ſeyn/ daß alle Nutzungen und Einkünffte/ die ſeyn an was Hebungen und Gefallen ſie immer können/ in ihren Weſen erhalten/ und wo möglich ohne Beſchwerung der armen Unterthanen verbeſſert und vermehret/ auch von den Ambtleuten und Küchen-Meiſtern getreulich und gebührlichen Jahr-Friſten eingebracht/ mit klaren richtigen Regiſtern berechnet/ und kein Auſſenſtand oder Schulden bey denſelbigen hinterſtellig gelaſſen/ noch einigen Reſt innen zu behalten/ von einiger Rechnung zur andern vergönnet/ viel weniger aber geſtattet werden/ weder mit den Ambts-Gefällen und Nutzungen/ oder mit Ihren eigenen Gelde Gewerbe/ Handthierung und Verkauff zu treiben/ dann ſolches nicht allein vielfältigen Verdacht auf ſich hat/ ſondern auch den Ambt-Leuten ſelbſt verhinderlich iſt/ an Verrichtungen Ihrer obliegenden Ambts-Sachen/ auch zu Beſchwerung unſerer armen Leuten/ in den Aemptern gereichet/ ſo wohl als ſie auch nicht zuſehen ſollen/ daß an unſern Häuſern etwas aus Nachläßigkeit verfalle; ſondern aller Mangel von des Ampts Befehlighabern zeitlich berichtet und gebeſſert/ auch nicht Urſach gegeben werde/ dasjenige/ ſo mit geringern Gelde in baulichen Weſen hätte erhalten werden können/ hernacher weil aus Unachtſamkeit und Verwahrloſung verfallen und eingegangen/ mit ſchweren Unkoſten wiederum neue aufzuerbauen.

Als Wir auch mit groſſer Mühe/ Arbeit und Unkoſten eine Schiffarth aus der Schweriniſchen See in die Elbe und ferner in die Elbe geführet/ auch im Vorhaben ſind/ aus ietzgemeldter Schweriniſchen See dieſelbige Schiffarth nach der Oſt-See wärts auf Wismar zu führen/ desgleichen den Cölpin und Elleritz mit der Elbe dermaßen zuſammen zu bringen/ damit aus dem Lande zu Stargard und Wenden die Fahrt in die Elbe/ und von dannen in die Weſt- und Oſt-See hinwieder gehen möge. Wie dann auch laut angeregten Roſtockiſchen jüngſt-aufgerichteten Vertrags von Güſtrow auf Roſtock die Zu- und Abfuhr zu Waſſer männiglichen frey und offen ſtehen ſolle/ zu welcher Behuff dann die Nebel geräumet/ und ſonſten zu den andern obgemeldten Schifffahrten noch hin und wieder Schleuſen und andere Nothdurfft gefertiget und gebauet werden muß/ und aber ſolches Werck/ welches auch unſere ſeelige Vorfahren Ihnen angelegen ſeyn laſſen/ und doch gleichwol zu keinen Anfang gebracht/ zu gemeines Landes Wohlfarth nach Beforderung der Gewerbe/ Handthierung und Kauffmannſchafft/ inſonderheit aber den armen Bauers-Leuten auf dem Lande/ die ſonſten vielfältige und weite Fuhren in den Aembtern und ihren Junckern mit Verſäumniß ihrer Hauß-Nahrung und Verderbung ihrer Pferde thun müſſen/ zu mercklicher Erleichterung ſolcher Beſchwerung gereichen thut; ſo ſollen ſie es auch an nichts erwinden laſſen/ damit was an denſelbigen Schifffahrten allbereit gefertiget iſt/ ſo wohl als die Lüneburgiſchen Hof-Schifffahrten in ganghafften baulichen Weſen erhalten/ was aber noch nicht verfertiget iſt/ nochmahls vollführet/ und zu guter Endſchafft gebracht werden möge.

Und weil Wir unſere Veſtung zu Dänitz/ als

als ein Gräntz-Hauß nicht ohne wichtige Ursachen angefangen zu erbauen / auch nunmehro mit GOttes Hülffe so weit gebracht / und mit Geschütz und allen andern zugehörigen Munitionen und Artollerie dermassen versehen / daß in Nothfällen unsere liebe Söhne darinn / und daraus ihre Rettung / Zuflucht / Schutz / Wehr und Sicherung / nächst GOtt (auf den dann in allen Nöthen und Anliegen billig alles menschliche Vertrauen allein zu setzen) wohl nehmen und haben können; So ordnen und setzen Wir / daß dieselbige bey unsern ältesten Sohn / als den regierenden Landes-Fürsten allein bleiben / auch aller Vorrath / Artollerie, Munition, Geschütz / und andere Nothdurfft / so darauff vorhanden / in eine Theilung mit nichten gebracht / sondern unzertrennet beysammen gelassen werden solle.

Wir befehlen auch unsern freundlichen lieben Söhnen / daß Sie mit allem Fleiß darob seyn / die Roß-Dienste unsern Lehn-Leuten / welche Wir durch vielfältige Erinnerung nicht haben können in eine gewisse gleichmäßige Richtigkeit bringen / eigend zu erkundigen / und gewiß zu machen / denn solches nicht allein der Land-Steuer halben / wann dieselben vom Roß-Dienst bewilliget werden / sondern auch in zutragenden Feld-Zügen zum höchsten nothwendig / und gleichwohl befunden / daß sich der meiste Theil von Adel in unsern Landen an Güthern sehr gebessert / aber gleichwohl der Roß-Dienst dargegen nicht erhöher / ja wohl etzliche derselben geringere / als Sie zu thun schuldig / angegeben und leisten / zu solchen Behuff aber wolte von nöthen seyn / nicht allein die alten Lehn-Register in den Hülff-Geldern und Türcken Steuern aufsuchen zu lassen / sondern auch weil sich vieler Geschlechter Güter durch mancherley Fälle / Krafft und dergleichen Mittel und Wege gemehret / nach Gelegenheit derselbigen Nutzung / Saat / Pächten und andern Nachrichtungen die Roß-Dienste mit Zuziehung verständiger Leute anzuschlagen / und den Vermögenden von Adel zu steigern / auch in dem anderer benachtbarten Chur- und Fürstlichen Häusern in Teutschland Ort / Maaß und Weise nachzugehen / und einen jeden der einen Lehn-Brieff nimmt / seinen schuldigen Roß-Dienst mit ausdrücklicher Specificirung von welchen Güthern er denselbigen leisten soll / einzuverleiben / wie in andern Landen geschiehet.

Also und weil Wir vermercken / daß ein Gebrauch in unsern Landen eingeführet werden will / Schulden auf die Lehen-Güther zu schlagen, und dero Bezahlung auch ohne der nächsten Agnation und des Lehn-Herrn Bewilligung daher zu erzwingen / welches dann nicht allein dem Lehn-Herrn selbst zu grossen Verfang und Zerrüttung und Untergang der ritterm äßigen Geschlechter gereichet / wie Wir denn der Fälle etzliche viel erfahren / da die Lehn-Leute gar keine Kinder oder auch keine Söhne / sondern nur Töchter gehabt / denen Sie gerne alles von Lehnen zugewendet hätten / oder sonsten böse Haußhalter gewesen / oder was man von ihrem guten Nahmen nach ihrem Tode sagen möchte / nicht wahrgenommen / daß Sie sich um die Lehens-Folger im wenigsten nicht bekümmert / sondern muthwillige Schulden gemacht / und den Agnaten zu vorsetzlichen Schaden und Widerwillen ihre Güther beschwehret / dahero dann dieses erfolget / daß die Agnaten oder diejenigen / denen der Lehn Herr ihrer getreuen langwierigen Dienste halber Gnade mit einem oder andern mehr ein Gefallen gethan / sich der Succession und Belehnung wenig zu erfreuen gehabt / sondern dieselbigen Güther fast an sich kauffen / und wenn sie sonsten nicht in grossen Vorrath gesessen / ihre eigene zuvor gehabte Lehen-Güther versetzen müssen / damit sie die neuen Angefälle erhalten mochten.

Demnach und damit solcher Mißbrauch / der auch den beschriebenen Lehn-Rechten / und allen üblichen Gebrauch widerwärtig ist / weiter nicht einreisse / sollen unsere Söhne mit nichten gestatten / daß ohne der Agnaten frey-eigene Gutwilligkeit / einige Schulden / darüber der Agnaten und unser Consens nicht verhanden / von den Lehen-Güthern zu bezahlen jemande aufgedrungen werde / es wäre dann Sache / daß solche Schulden beweißlich / von wegen der Aussteurung der Töchter, oder Schwestern / oder zu Ablegung der Leib-Gedinge gemacht oder in nützliche Besserung des Lehn-Guthes angewandt / oder zu Erkauffung der Lehn-Güther / und sonsten zu nichts anders Geld aufgenomen / und gleichwohl bey des verstorbenen Lehn-Mannes-Leben / solche erkauffte Lehn-Güther / nicht vollenkommentlich bezahlet worden / in welchen und ebenmäßigen Fällen dann auch unsere Söhne keinen Lehn-Mann auf sein unterthäniges Ansuchen Ihren Consens zu Verpfändung seines Lehn-Guthes auf eine leidliche Recognition verweigern sollen / denn Wir allein die Erachtung der Lehen-Güther / und Abschaffung der muthwilligen / und in beweißlichen nützliche Besserung der Lehen-Güther nicht gewendeter Schuldmachung hierinn betrachten und vor Augen haben.

Und nachdem Wir unter andern vielfältigen Ubelthaten / die sich in Zeit unserer Regierung bey etzlichen unsern Unterthanen zugetragen / vermercket und befunden / daß das Laster der Falschheit / welches in diesem Lande / unerhöret und unbekandt gewesen / auch mit eingerissen / also

also und dergestalt / daß ein Ehr-vergessener Bube mit Nahmen Wilhelm von Flenow / welcher sich etzliche Jahr an einander vor einen Notarium gebrauchen lassen / etzlicher unserer löblicher Vor-Eltern der Herzogen zu Mecklenburg seeliger und milder Gedächtniß / Fürstlich Secret nachgraben lassen / falsche Brieffe gemachet / die Siegel darvor gehänget / und in solchen Brieffen unsern freundlichen lieben Brüdern und Uns selbst / so wol auch denen von Rostock / dem Stifft Schwerin und andern mehrern von Adel stattliche Güther und Dörffer abe- und andern zugeschrieben / dieselbe auch vielen unterschiedlichen Adels-Personen / auch andern unsern Unterthanen verkaufft / als unter dem Schein / als hätte er dieselbige eines Theils in den Clöstern / eines Theils aber / bey einem alten Pfaffen zu Lübeck gefunden / welche Briefe Uns denn auch in mercklicher Anzahl auf unser ausgegangenes öffentliches Edict von unsern Land-Sassen vorgebracht / unter andern sonderlich viel Brieffe fast in die 40. befunden worden / welche meistentheils mit gedachten neuen falschen Siegeln / etzliche aber mit rechten wahrhafften alten unserer Vorfahren zum Theil Königl. zum Theil auch Fürstlicher Insiegeln behänget / so von andern alten Briefen abgezogen und mit der alten Seide zurück in neu Wachs in die falschen neuen Briefe angeklebet und angeschmeltzet gewesen. Und welche Brieffe alle einer Linien der Molcken Geschlechts in Teuten Winckel (so mit der andern Linien der Molcken Geschlechtes zum Streit-Felde viel stattlicher Dörffer und Güther halber in Rechtfertigung schweben) Vortheil und besten lauten / wie denn auch obgemelter Wilhelm Flenow in der Güte und Peinstandhafftig und beharrlich auf Carin Molcken nachgelassene Wittib Elisabeth Halberstädtin / und Ihre Tochter Jungfer Elsen bekandt und ausgesaget / daß Sie solches falsches Stiffterin und Angeberin theilhafftig Mitgenossen und Mitthäterin gewesen / daß auch gemeldte Wittfrau nach vielfältigen gesuchten Ausflüchten und behelffen / endlich freywillig gestanden und bekänntlich gewesen / auch Flenow / als er darauf / seinen Verdienst nach / gerechtfertiget worden / bis in seinen Tod und öffentlich vor aller Welt gestanden / und darauf gestorben / wie solches alles die Acten / welche in unserm Gewölbe / hinter der kleinen Rath-Stuben / in einen sonderlichen Buche zusammen geheffte / ferner ausweisen / und Wir dann die falschen Siegel zum Theil / sonderlich aber 3. nachgegrabene Fürstliche Mecklenburgische und 2. Molckensische Siegel bekommen / dieselbe auch neben den falschen Briefen in gedachten Gewölbe hinter der kleinen Rath-Stube auf unsern Hause Schwerin in Verwahrung haben setzen lassen / aber gleichwohl zu besorgen / daß solcher falschen Briefe noch viele hin und wieder bey den Leuten verhanden / und nicht alle herfür gebracht oder vorgeleget worden seyn; Wie Wir dann auch in Neulichkeit / noch etzliche dergleichen Art und Eigenschafft Brieff und Siegel gesehen / welche dem Stylo und Handschrifft / Inhalt / Jahrzeit / Siegeln / Pittschafften und allen andern Umständen nach / nicht rechtschaffen und glaubwürdig seyn können / sondern billig vor falsch gehalten / und da aus solchen Uhrkunden / heute oder morgen viel Unglücks / Ubel und Ungerechtigkeit wider Uns und unsern Lehn-Leuten und Unterthanen eingeführet und gebrauchet werden könte; Als ermahnen / warnen und erinnern Wir hiermit unsere freundliche liebe Söhne / aus väterlicher Sorge und Vorsichtigkeit / daß sie in zutragenden Fällen / wann solche Briefe vorgebracht werden / damit jemand wider uns / oder jemands andern unserer Unterthanen / als geschehene Bewilligung / Verträge / Käuffe / Wechsel oder anderer dergleichen Contract und gepflogene Handlung bescheinigen und belegen würde / fleißige gute Auffachtung mit Zuziehung verständiger getreuer Leute / so dieser Lande und Geschlechte Gelegenheit und Herkommen kundig haben / gebrauchen / damit nicht unterm Schein rechten Beweises / Falsch und Betrug beygebracht / und sie unsere Söhne / oder andere Leute um das Ihrige vervortheilet werden.

Nachdem Wir dann auch die gantze Zeit unserer Regierung unter andern uns nicht wenig angelegen seyn lassen / und damit bekümmert / wie Wir dis uhralte Fürstliche Hauß Mecklenburg zu gedeylicher Wohlfart / Aufnehmung und Erhöhung bringen / und unsere freundliche liebe Brüdere dahin befordern möchten / daß J. J. Lbd. Lbd. ohne fernere Zertrennung und Zerstückung dieser Lande / zu Ehre / Reichthum und höhern Stande erhaben werden möchten; derowegen Wir auch dem Hochgebohrnen Fürsten, unsern freundlichen lieben Bruder / Herr Christoff Hertzogen zu Mecklenburg nicht allein das Fürstliche Bischöffliche Stifft Ratzeburg / von Herr Christophern von der Schulenburg, mit grossen Unkosten und Aufwendung etzlicher viel tausend Thaler einhändig gemacht / sondern auch hernacher zu Vermehrung und Besserung Sr. Lbd. Wohlfarth / aus sonderlicher brüderlicher Zuneigung / Lieb und Treue / darüber Wir GOtt dem HErrn / der allwissend und ein Hertzenskündiger ist / zum Zeugen anruffen / der auch zu seiner Zeit darüber urtheilen und richten soll und wird / auf vorgehabten weyland der Röm. Kayserl. Maje-

stät Herrn Ferdinandi, unsers Allergnädigsten Herrn aller löblichster und Christlichster Gedächtniß / auch der Durchlauchtigsten Fürsten Herrn Sigismunden Augusten zu Pohlen, und Herr Christianus zu Dännemarck beyder Königen, Herrn Joachim des andern, Churfürsten zu Brandenburg / unsers freundlichen lieben Vetters / und Herrn Albrechten des Aeltern in Preussen / verstorbenen Marggrafen zu Brandenburg, aller viere / auch gottseeliger etzlicher fürnehmer Chur- und Fürsten-Rath und Beforderung bey auch weyland dem Hochwürdigsten / Hochgebohrnen Fürsten, Herrn Wilhelmen, Ertz Hertzogen zu Riga / in Liefland / und Marggrafen zu Brandenburg / unsern freundlichen lieben Oheimen / Schwägern / auch dem Capitul, Räthen / Ritterschafft und gemeinen Land-Ständen gemeldtes Ertzt-Stiffts Riga / mit trefflicher Arbeit / Mühe / Fleiß und Geld-Spildung die Sachen dahin und so weit gebracht / daß gemeldter unser freundlicher lieber Bruder / Hertzog Christoffer zu einen Coadjutorn und künfftigen regierenden Ertz Bischoffen zu Riga auf- und angenommen worden / dahin Wir seine Liebden auch nicht allein mit aller gebührenden Nothdurfft Fürstlich / brüderlich und stattlich abgefertiget / sondern bey seiner des Gottseeligen Ertz-Bischoffen Marggrafen Wilhelms Lbden. erhalten / daß dieselbige mehrgenannten unsern Brüdern / Hertzog Christoffen zum jährlichen Fürstlichen Unterhalt / mit aller Zugehörung würcklich eingeräumet und zugestellet / so wohl als Wir hernacher da das Stifft nebst andern Ständen in Liefland von den Muscowitern überzogen und übergewältiget worden / zu Schutz und Beschirmung Sr. Lbden. und gemeldtes Ertz-Stiffts Häuser / Land und Leute Sr. Lbden. neben andern ihrer Hoff-Dienern mit hundert reißigen wohlgerüsteten Pferden mit grossen schweren Unkosten einen so weiten Weg zum andern mahl abgefertiget / und mit gedachten Kriegs-Volck etzlich viel Monat daselbst besoldet und unterhalten; Dargegen und in Erwegung solcher erzeigten vielfältigen brüderlichen Diensten und Treuen / auch daß bey Chur- und Fürsten wo Brüder und Vetter zu Ertz- und dergleichen Stifftern befordert worden / die Renunciation der Erb-Gerechtigkeiten im gemeinen Gebrauch gehalten / und darwider nicht geredet noch gesprochen wird / auch daß nicht allein dem gantzen Röm. Reiche daran mercklich viel gelegen / daß die Fürstlichen Häuser bey ihren alten Würden / Macht und Herrlichkeiten / so viel immer müglich / unverrückt ungehindert und unvertheilet bleiben / sondern auch fürnehmlich dis uhralte Fürstliche Hauß Mecklenburg keine fernere Zerreissung erdulden und ertragen mag / seine unsers Bruders Hertzogen Christoffs Lbden. zu sonderlicher Danckbarkeit sich in der beständigen Weise und Maaß bey Fürstlichen Ehren / an Eydes statt aller und jeder ihrer An- und Zusprache / Erbforderung und Gerechtigkeit / die Sr. Lbd. an Land und Leuten dem Fürstlichen Hauß Mecklenburg zugehörig / neben aller andern aufgeerbten Erb-Gerechtigkeit zuständig seyn möchten kräfftiglich vergeben und verziehen / und alle solche Gerechtigkeit uns und unsern männlichen Leibes Erben / eigenthümblich und erblich abgetreten / laut Sr. Lbd. Haupt-Verschreibung und Verzicht / der Datum stehet Strelitz den 24. des Monats Septembr. im Jahr 1555. und welche Verzicht die höchstermeldete und allergottseeligste Röm. Kayserl. Majestät weyland Herr Ferdinand als regierender Römischer Käyser, Lehn-Herr und Obrister Vormund, durch Ihro Keyserl. Majestät interpretirtes Decret und Autorität von Röm. Kayserl. Macht / Vollkommenheit und eigener Bewegniß und rechter Wissenschafft in allen und jeden ihren Stücken / Meynungen und Begriffen / auf dem zu Augspurg gehaltenen Reichs-Tage den 10. May bestätiget / und allen Behelff so in Sr. Hertzog Christoffers Lbden. Nahmen darwider erdacht und vorgenommen werden möchte / cassiret und auffgehoben hat / wie solches Ihrer Kayserl. Majestät schrifftliche Confirmation unter jetzberührten Dato weiter ausweiset.

Und aber seine unsers Bruders Hertzogen Christoffers Lbd. vielleicht aus anderer Leute Anreitzen und Verführung / oder auch aus eigenen Unverstand und Einfalt angezeiget / unsere brüderliche wohlgemeinte und ins Werck gesetzte Beforderung verächtzet / und sich derselbigen entsetzet und verlustig gemacht / indem Sr. Lbden. zuwider der Cron Pohlen von dero Sr. Lbd. aus ihrer Liefländischen Custodia mit gewehrter Hand errettet / in den Besitz Gehabung und genießlichen Gebrauch der Coadjutorey des gemeldten Ertz-Stiffts Riga / und der eingeräumten vier Häuser würcklich wieder eingesetzet / restituiret und dabey geschützet worden / auch sonsten viel Gutthat empfangen / sich mit derselbigen Königlichen Crone / offenen und abgesagten Feind in Bündniß eingelassen / und darüber ins jährige Gefängniß und Hafft gerathen / daraus Wir Se Lbd. zu reiten / uns nicht haben dauren lassen / nach vielen vergeblichen Schickungen Intercession, Bitten und Ersuchen / in eigener Person zu der seel. Königl. Würde zu Pohlen weyland Herr Sigismunden Augusten gegen Warschow zu ziehen / des Ort und denn offtbenanntes unsers Bruders Con-

Conspiration mit der Cron Pohlen Feinden / und ferner gegen den Wohlthäter erzeigte Undanckbarkeit in sitzenden Rath öffentlich und ausführlich Anno 1564. den 26. Januar. von wegen der Königl. Würde und aller Reichs-Stände fürgebracht / und nicht ohne unser grosses Hertzeleid und Wemuth verweißlich mit aufgerücket / auch mit brieflichen Uhrkunden alsobald bescheiniget und beleget ist worden / und Wir solches weyland Königs Erichs zu Schweden an sein unsers Bruders Lbd. unterm Dato im Feld-Lager Genckoping den 8. Octobris Anno 1565. ausgegangene Schreiben / auch die Abbitte so Se. Lbd. Anno 1569. gegen Ihre Erledigung auf dem Reichs-Tage zu Warschow der Königl. Würden zu Pohlen gethan und andere vielmehr Schrifften / so in unserm Brieff-Gewölbe allhier auf unserm Hause zu Schwerin in einer sonderlichen Registratur die also rituliret (Hertzogen Christoffers Verzicht / und andere zugehörige Ertz-Stifftische Rigische Händel) vorhanden seyn / ferner mit sich bringen / derohalben Wir dann gar nicht schuldig gewesen wären / sondern Uns mit guten Fug wohl hätten verweigern und entbrechen mögen / Sr. Lbden. einige fernere Zulage von unsern einhabenden Antheile dieser Mecklenburgischen Landen zu thun / hätten auch solches Falls den allgemeinen im gantzen H. Reiche teutscher Nation üblichen Gebrauch viel mercklicher Exempel zur Nachfolge vor uns gehabt.

Jedoch und dieweil Wir / die angebohrne brüderliche Liebe und Treue / vielmehr / dann einige andere Bewegnüs bey Uns statt finden und gelten lassen / so haben Wir über dem Stifft Ratzeburg / daß Wir Sr. Lbd. wie obgemeldt / mit unserer Mühe / Fleiß und Unkosten erlanget / und über den Ertz-Stifft Riga / darum sich Sr. Lbd. zuwider so vielfältiger getreuer Vermahnung und Warnungen muthwilliglich selbst gebracht / dennoch Sr. Lbd. noch zwey Fürstl. Häuser und Aempter nehmlich Gedebusch und Embtzen samt jährlich 500. Thaler nicht ohne unsere grosse Ungelegenheit zugekehret / eingeräumet / abgetreten / und übergeben / der freundlichen Zuversicht / Se. Lbd. werden diese brüderliche Treue und erzeigte Guthertzigkeit mit allen Umständen bey sich wohl erwegen / und an solchen allen freundlichen begnügig und zufrieden seyn / sich auch zuwider Ihrer Verzicht / gegen unsere freundliche lieben Söhne keiner weitern Anforderung / viel weniger aber keines andern Beginnen unterstehen / oder je / da sie derowegen noch etwas ferners befugt zu seyn vermeinen / dasselbe mit ordentlichen Rechten vornehmen und suchen / und was alsdann Sr. Lbd. zu- oder aberkandt wird / dabey bleiben und ruhen / darum Wir dann auch freundlich hiermit gebeten haben wollen.

Von allen unsern Silber-Geschirr / Tapezerey und Kleidern soll unser ältester Sohn Hertzog Johanns den dritten Theil unserm jüngsten Sohn Hertzog Sigismund Augusten zustellen / damit auch genandter unser jüngster Sohn zufrieden und derowegen keiner ferneren Forderung sich anmaßen soll. So soll auch unsere grosse guldene Kette mit Demanten / Rubinen und Schmaragden auch ein Lateinisch aus der Heil. Schrifft zusammen gezogenes Trost-Buch in Octavo, welches Wir selbsten vertiret / und mit eigener Hand geschrieben / voraus allein haben / unser freundlich dabey zu gedencken / unserer freundlich geliebten Gemahlin, Frauen Annen Sophien bescheiden Wir unser grösstes Halsband / mit den Rubinen / Perlen und eingeschmeltzten Arbeit; desgleichen unter allen Kleinodien 5. von den besten / dazu dann Ihro Lbd. die freye Willkühr und Wahl haben soll / zuversichtig / weil Ihro Lbden. sonsten ein stattliches Silber-Geschirr hat / sie werden damit vergnügt seyn / und unser freundlich dabey zu gedencken. Den Chur-Fürsten zu Sachsen bescheiden Wir unsern besten Gaul / mit dem besten Hinter-Zeuge / Sattel und aller Zugehörung. Gleicher gestalt bescheiden Wir dem Chur-Fürsten zu Brandenburg unsern andern besten Gaul mit dem besten Hinter-Zeuge. Unsern Seelsorger der in Zeiten unsers tödtlichen Abgangs bey Uns seyn / und aus GOttes Wort uns zusprechen und trösten wird / bescheiden wir 100. Gold-Gülden.

Und da diejenige / welche also in diesem unsern letzten Willen vor Uns mit Legaten bedacht / und begabet werden / auch die unsere Erben seyn sollen / denselben unsern letzten Willen zu Rechte oder außerhalb Rechtens anfechten würden / so sollen sie sich einiger Gerechtigkeiten oder Geniesses daraus nicht zu erfreuen haben noch die vermachte Legata Ihnen zugeeignet oder gerichet / sondern dargegen an Ihre statt / armen Leuten in unsern Landen zugestellet und gegeben werden.

Hierauf wollen Wir nunmehro diesen unsern letzten Willen und Verordnung in der allerbesten Weise / Art / Form und Maße / wie solches zu rechte immer am beständigsten und kräfftigsten geschehen solte könte oder möchte / im Nahmen des Allmächtigen vollendet und beschlossen haben und da einiger oder mehr Mängel der Solennitäten oder nothwendigen Zugehörigen darinnen befunden / denselben wollen Wir hiermit kräfftiglich und nichts weniger / als wäre er mit klaren Worten ausgedruckt und gesetzet / erfüllet und erstattet haben / damit also dieser unser

letzter Wille gelten / und bey Macht und Würden bleiben möge / in aller Maaß und Form / wie der zu Rechte immer bestehen und gelten kan / insonderheit auch mit diesem Bescheide / daß da derselbige unser letzter Wille / vor kein zierlich vollkommen und solenne Testamentum zu achten seyn solte / daß er dennoch nichts desto minder eines Codicilli, der väterlichen Verordnung unter den Kindern oder Donation causa mortis, oder sonsten eines jeglichen andern letzten Willens Krafft und Macht haben solle.

Solte sich auch nach GOttes Willen zutragen / daß Wir vor Ankunfft oder Erlangung der Römischen Käyserlichen Majestät Confirmation über diesen unsern Testament mit Tode abgiengen / so soll gleichwol dieser unser letzter Wille / nichts destoweniger / eben so vollkömmlich gelten / als hätten Ihr. Käyserlichen Majestät denselbigen confirmiret / und als wäre Ihr. Kayserlichen Majestät Confirmation darüber ergangen / und bitten darauf die Römische Kayserliche Majestät unsern allergnädigsten Herrn / die höchste und von GOtt vorgesetzte Obrigkeit / Lehn-Herrn und obersten Vormund / ingleichen auch obberührte / unsern Söhnen / durch Uns hierinn gegebene Tutores und Executores Testamentarios, in aller Unterthänigkeit / Lieb und Freundschafft. Es wollen Ihr. Kayserl. Majestät auch Lbd. Lbd. diesen unsern aufgerichteten letzten Willen / in allen Puncten / Articuln / Ordnungen und Geschäfften durchaus handhaben / unverbrüchlich / steiff und feste halten / auch würcklich zu vollenziehen verschaffen / wie Wir Uns dann des alles zu Ihro Käyserl. Majestät und Lbd. Lbd. unzweifflich und gäntzlich getrösten.

Wir wollen Uns auch hiemit deutlich vorbehalten haben / diesen unsern letzten Willen gäntzlich oder zum Theil aufzuheben / zu vermehren / zu vermindern / zu verbessern und zu ändern / auch so Wir in einen oder mehr Codicillis oder letzten Schaffungen / etwas weiter nach dieser Zeit verordnen / vermachen / legiren / nuncupiren / verschreiben oder setzen werden / solches alles / soll nicht weniger kräfftig und bündig seyn und gehalten werden / dann als wäre es in diesem unsern letzten Willen und solennen Testamento mit klaren Worten benennet / ausgesetzet / begriffen / und verordnet.

Solches unsers letzten Willens und Testaments / auch daß Wir denselben / also richtig und beständig hinter Uns verlassen / haben Wir zu Zeugen gefordert und ersuchet / die Ehrbare und Hochgelahrte unsere Land-Räthe / Marschalck / Canzeler und Räthe und lieben getreuen / Werner Hahnen / Johann Krusen / Heinrich Beloben / D. Heinrich Husanum, Andream Mytium, Caspar von Wülkkamstorff / und Heinrich Pelicanen / Sie auch vermocht / diesen unsern letzten Willen / den Wir also wie oblautet / auf allen Blättern selbst gehandzeichnet / mit ihren Händen am Ende zu unterschreiben / und mit Ihren gewöhnlichen und angebohrnen Pittschafften zu mehrer Uhrkund Ihrer Wissenschafft / auch Gezeuchniß und Bestärckung der Wahrheit neben Uns zu besiegeln; Wie sie dann alle auch heute Dato gutwillig und gerne gethan / darzu Wir insonderheit unsern lieben getreuen / Christoph Mörder / als einen Notarium erfordert / der solches / und wie die gebethene Zeugen unterschrieben und gesiegelt / angesehen / und mit seinem gewöhnlichen Notariat-Zeichen und andern bekäntlichen Uhrkunden bekräfftiget und bezeuget. Geschehen und gegeben zu Schwerin den 22sten Octobr. Anno 1573.

Johann Albrecht, Hertzog zu Mecklenburg.

VII.

Kayſers Rudolphi II. Decretum, des Fürſtlichen Hauſes Mecklenburg Seſſion auf Reichs-Verſammlungen betreffend / de Anno 1594.

Auff der Römischen Kayserlichen Majestät unsers Allergnädigsten Herrns / an die anwesende Chur- und Fürsten auch der abwesenden Räthe / Bottschafften und Gesandten ergangenes Decret, darinnen sie allergnädigst gesonnen / daß höchst und hochermelte Chur- und Fürsten in ihren Räthen auf der Fürstl. Meckelnburgischen Räthen / und von wegen ihres Herrn durch etliche Fürstliche Häuser / als benantlich: Würtenberg / Pommern / Hessen und Baden angefochtener Session geführte Klagen / denselben Sachen in besten nachsinnen / und allerhöchstgedachten Kayserlichen Majestät ihre Gutachten / welcher gestalt nemlich solchem eingefallenen Mißverstand der Gebühr abzuhelffen / eröffnen und zukommen lassen wollen; Haben die verordnete Churfürstl. und Fürstliche Räthe davor gehalten / dieweil man der Sachen / eines uns des andern Theils nicht nothdürfftig berichtet / über das auch bey Ablesung obgemelten Kayserlichen Decrets vernommen / daß an statt hochgemelter vier Fürstlichen Häuser solcher Session halben ausdrücklich protestiret worden / daß ietzmals denen Mißverständigen füglich nicht abzuhelffen seyn werde / sondern daß allerhöchstgemelte Kayserliche Majestät vielleicht zu bequemer

mer Zeit aufgelegene / und eines theils hievor angedeute / auch dem Kayserlichen Decret beygelegten Actis einverleibte Mittel / unverfängliche gütliche Handlung zwischen den Fürstl. Parteyen anordnen / und also solche Sachen bequeme Erledigung gewinnen möchten; Indem gleichwohl erachtet wird / in Erwegung bey etlichen Reichs-Versammlungen befundene Session oder anderer im Reich gehaltener Visitation, Deputation, Desination und Ordnungen des Fürstl. Hauß Meckelburg in gebührenden Respect wohl gehalten werden kan. Signatum Regenspurg den 16. Augusti Anno 1594.

VIII.

Verträge zwischen denen regierenden Hertzogen zu Mecklenburg, und derenselben Ritter- und Landschafft / nebst Kayſers Ferdinandi II. Confirmation, de Anno 1626.

Wir Ferdinand der Andere von GOttes Gnaden / erwöhlter Römischer Kayser / zu allen Zeiten Mehrer des Reichs / in Germanien / zu Hungarn / Böheim / Dalmatien / Croatien und Sclavonien ꝛc. ꝛc. König / Ertz-Hertzog zu Oesterreich / Hertzog zu Burgund / zu Braband / zu Steyer / zu Kärndten / zu Crain / zu Lützenburg / zu Würtenberg und Ober- und Nieder-Schlesien / Fürst zu Schwaben / Marggraff des Heil. Römischen Reichs zu Burgau / zu Mähren / Ober- und Nieder-Laußnitz / gefürster Graf zu Habspurg / zu Tyrol / zu Pfiert / zu Kyburg und zu Görtz / Land-Graf in Elsaß / Herr auf der Windischen Marck / zu Portenau und zu Salins ꝛc. Bekennen für Uns und unsere Nachkommen / am Reiche öffentlich mit diesem Brieff / und thun kund allermänniglich / daß Uns unsere und des Reichs liebe Getreue N und N. die Fürstliche Mecklenburgische Ritterschafft und Land-Stände in Unterthänigkeit zu erkennen gegeben / was maßen zwischen weiland dem Hochgebohrnen Johann Albrechten und Ulrich, Hertzogen zu Mecklenburg ꝛc. Gebrüdern / Unsern lieben Oheimbden und Fürsten / und Ihnen obberührten Land-Ständen zu besserer und beständiger Verfassung / Politischen Wohlstandes / Unterhaltung gnädigen und respective unterthänigen Vertrauen / gewisse Concordaten und Vereinigung aufgerichtet / unter andern aber Jahrs 1572. gewisse Assecurationes ertheilet / darinnen die damahls vorgewesene Gravamina erlediget / und wie das Justitien-Wesen zu verbessern / und sonsten allen besorglichen Discordien / Trennung und Mißverständnissen / vorzubeugen / mit ihrer der Landschafft Belieben disponiret / bey erhaltener solcher Reversalen hätten die erstgedachten Landes-Fürsten / und Sie die Land-Stände sich jederzeit wohl empfunden.

Nachdem nun die auch Hochgebohrne Adolph Friedrich und Hannß Albrecht, Gebrüdere / Hertzogen zu Mecklenburg / unsere liebe Oheimen und Fürsten / als jetzige regierende Landes-Fürsten und Herren / zum Regiment gekommen / und sich dabey allerhand Unordnungen / Späen / und Irsaalen ereuget; Als hätten Ihre Lbd. demselben aus dem Grunde zu remediren / und alle eingerissene Beschwernissen / abzustellen mit Ihr der Ritterschafft und Landschafft Jahrs 1621. 23. Febr. nach langen mühsahmen Tractaten eine abermahlige Assecuration getroffen / in welcher vorige Verträge nicht allein bestätiget / sondern auch vielen unnöthigen neuen erregten Disputaten abgeholffen / allerhand Beschwernissen erlediget / viel heilsames und berührten Fürstenthums Mecklenburg ersprießliches constituiret und verordnet / inmassen Uns in Originali fürbracht / und von Wort zu Worten hernach geschrieben stehet / und also lautet:

Assecuratio zum Sternberge 2. Julii Anno zwey und siebentzig datiret.

Wir Johannes Albrecht und Ulrich, Gebrüdere / von GOttes Gnaden Hertzogen zu Mecklenburg / Fürsten zu Wenden / Graven zu Schwerin / der Lande Rostock und Stargard Herren / thun kund und bekennen hiemit / Nachdem unsere unterthänige Landschafft auff etlichen bishero gehaltenen Land-Tägen / Uns unterschiedliche Beschwerungen / so eines Theils die Gemeine / eines Theils aber sonderbare Personen angehen und betreffen / Stückweise fürgebracht und geklaget / und darüber unsere gnädige Verbesserung gebeten / daß Wir Uns darauff gegen gedachte unsere getreue Landschafft gnädiglich erbotten und erkläret / thun auch solches in Krafft dieses Brieffes wie von Puncten zu Puncten folget.

Erstlich nachdem aus den unserer Land-Räthe etliche mit Tode abgegangen / so haben Wir zu ersetzen an derselben ledige Stellen die Ehrbaren unsere Lehnleute und liebe Getreuen Johann Rohrn / zum newen Hause / Kuhne Hahnen / zu Basedow / Hans Linsstoven zu Bellin / und Klauß Fincken, zum Helmer / verordnet / und zu Land-Räthen erwehlet / die auch durch sonderbahre Schrifften darzu ermahnet sind worden / sich zu solchen Stande gutwillig

ver-

vermügen/ und auf diesen Landtag vereyden zu lassen/ die wollen Wir hinführo neben den alten Land-Räthen zu den Land-Sachen in fürfallenden Räthen zu Rathe ziehen und gebrauchen/ nach dem löblichen Exempel unserer gottseligen Vor-Eltern milder Gedächtniß.

Zum andern sollen zu vollkommener und wahrhafftiger Bestellung unsers Hoff-Gerichts 12. Personen jederzeit auf den Rechts-Tagen sitzen/laut und Inhalts unserer Hoff-Gerichts-Ordnung / Nehmlich 4. Land-Räthe/ 4. Hoff-Räthe/ 1. vom Stifft Schwerin/ 1. von der hohen Schul zu Rostock/ 2. von Rostock und Wismar / und den Beysitzer-Eyd / so darinn verleibt / uff jetzigen Rechts-Tage würcklich schweren / und dabey ohne Veränderung in solcher Anzahl jederzeit gelassen werden.

Zum dritten sollen unsere Haupt und Amt-Leute zu den Klagen die in ihren befohlenen Ampts-Verwaltung sich zutragen/ oder verursachet werden/ an unsern Hoff Gerichte zu antworten schuldig seyn/ und keiner declinatoriæ exceptionis fori, wie eine Zeitlang bißhero geschehen/ sich darwider zu gebrauchen haben/ so sollen auch die Amtleute durch einige Rescripta von Uns nicht aus dem Gerichts-Zwang eximirt oder avocirt werden. Und da gleich solches per obreptionem geschehe/ soll es doch Krafftloß und nichtig seyn. So soll auch kein pœnal-Mandatum auß der Gerichts-oder Hoff-Cantzeley im Anfang ohne Justificatori-Clausul ausgehen. Wolte auch jemand Uns selbst besprechen/ so wollen Wir/vermüge des Heil. Römischen Reichs Austräge / oder vermittelst Niedersetzung der parium curiæ, einen unweigerlich Rechts pflegen/ hätten aber Wir jemand von unsern Unterthanen zu belangen / und solches nicht offenbahre hochsträffliche peinliche Fälle betreffe/ in welchen von gefänglichen Angrieffe nach Verordnung der Recht Anfang gemacht wird / denselben nicht mit gewaltsamer That oder vom Zugrieff und Einziehung der Güter oder Execution, sonder Citation zu Verhör-und Verkündigung der Sachen verfahren werden / wie solches in göttlichen / natürlichen und beschriebenen Rechten versehen / damit eines jedern Einrede und Entschuldigung angehöret/Beweiß eingenommen / und ordentlich darüber erkandt werde.

Zum vierdten, überweisen Wir unserer Landschafft die 3. jungfräulichen Klöster Dobbertin, Ribnitz und Malchau, dergestalt / daß Sie zu Christlicher ehrbarer Aufferziehung der inländischen Jungfrauen / so sich darinn zu begeben Lust hätten / angewandt und gebraucht werden/ und die Landschafft Macht haben soll/ einem Amptmann/ Vorsteher oder Verwalter/ doch vermittelst unserer Confirmation und Bestetigung drinn zu setzen / und aus erheblichen Ursachen wieder zu verlauben/ welcher semptlich Uns und etlichen so die Landschafft verordnet/ nemlich Georg Below zu Kargou, Dietrich Messe zu Zulou, Clauß von Oldenbourg zu Gremelen/ und Johann Cramon zu Wuserin/ von seiner Haußhaltung jährlich Rechnung thun/ und was an Einkommen entübriget und ersparet wird/ dem Closter zum Besten angewendet/ dagegen auch die Jungfrauen nach unserer gefasten Reformation leben und wandeln / und durch die Landschafft gewisse Ordnung der Haußhaltung/ auff unsere Ratification gemacht und darinnen gehalten werden soll. Es soll aber die Hochgebohrne Fräulein Ursula Hertzogin zu Mecklenburg ꝛc. ꝛc. und Ebtißin zu Ribnitz/ unser freundliche Vetterin an vollkommener Regierung / Administrirung / Bestellung und Geniessung gemeldtes Closters Ribnitz/ die Zeit Ihrer L. Lebens dadurch in nichts gehindert/ keine Jungfrau auch ohne Ihrer L. Vorwissen und Bewilligung hinein begeben/sondern alles in vorigen Stande (ohne daß sich die Jungfrauen unserer neuen Closter-Ordnung gleich dem andern gemeß verhalten sollen) bey ihrer L. Leben gelassen werden. Wann aber genanntes Fräulein die jetzige Aebtißin nach GOttes Willen verstürbe/ so soll diß Kloster Ribnitz in aller Maß / wie Dobbertin / an eine Ehrbare Landschafft und derselben Verordnung kommen/daran Wir Sie auch nicht hindern sollen noch wollen/Wir wollen auch aus sondern Gnaden/ und unserer getreuen Landschafft Bitte willen / das Closter Dobbertin/Ribnitz/ und Malchau mit Tageleistungen/ so je bißweilen hiebevor darinn gehalten worden/ desgleichen mit dem Aufftritt und Atzung Uns und unserer Diener und Gesindes / und derselben zugehörige Unterseßen und Paurleuten mit allen Fuß-und Fuhr-Diensten/ fürnehmlich auch mit den 14. tägigen Hasen-Jäger ablagern/ so Wir von Alters hero im Kloster gehabt/ hinführo verschonen/ und Uns derselben hiemit begeben haben / jedoch/ vorbehaltlich unsers Herbs Ablagers im Kloster Dobbertin und des alten Jägers Ablagers/ so Wir auff des Klosters Paurleuten von unsern Vor-Eltern erblich hergebracht/ wie Wir denn auch die alten wohlhergebrachten Ablager in beyden Kloster Ribnitz und Malchau gleicher gestalt Uns vorbehalten.

Zum fünfften soll männiglichen frey stehen/ der sich an unserm Consistorio oder Kirchen-Gericht beschwehret vermeinet / davon ordentlicher Weise/ an unser Hoff-Gerichte zu appelliren/ und summariè seine Beschwerung zu deduciren/ auff der rechtlichen Wohlthat non deducta deducam, & non probata probabo zu gebrauchen. Wann auch hinführo einer von unsern Superintendenten in seinen Creiß visitiren würde/ sollen ihme allezeit etliche nahe gesessene düchtige Personen von der Landschafft adjungiret werden.

Zum Sechsten wollen Wir hinführo Unsere Land-und Musterungs-Tage auf dem Juden-Berge vor unser Stadt Sterneberg halten.

Zum Siebenden soll hinführo in unser Hof-Cantzeley nachfolgender Tax in Auslösung der Brieffe gehalten werden/ in beyden Cantzeleyen zusammen.

Von einem Willbrieff/ auff verpfendete oder zum Leib-Geding vermachte Gütter von hundert einem halben.

Von neuen Lehens-Brieffen / nach Wiederung des Lehns-Gutts/ von hundert einen halben.

Von einem Gleidt einen Thaler.

Von einem Arrest-oder Relaxation-Brieff 12. Schill.

Von einem Abschied oder Vertrag nach mündlicher Verhör oder gehaltenen Partheyen Vorbescheid 1. Rthl.

Von einen Paß-Brieff zur Sewartz oder zu Lande / 1. Thl.

Von einem Tutorio oder Curatorio 16. Schill. Lübß.

Vor eine Citation oder Commission in beyden Cantzeleyen zusammen 6. Schill.

Von einem Mieth-Zettel 16. Schilling Lübß.

Vor eine Vorschrifft an Potentaten oder Fürsten / oder ansehnlichen Communen 6. Schil.

Zum achten, wollen Wir hinführo keinem von der Ritterschafft / der zu Ablegung seiner Schulden oder Wendung anderer obliegenden Noth/ sein alt Stamm-Lehen/ so nicht auff den eusserſten Fall der Anwartung oder Eröffnung stunde / verpfänden / versetzen / oder auch zum leiblichen Geding vermachen wolte/unsern Consens und Wil-Brieff weigern/ doch daß dasselbe dem nechsten Agnaten zuvor angebothen werde.

Solche obgesetzte Articul sambt und sonderlich gereden Wir bey unsern Fürstlichen Ehren vor Uns/ Unsere Erben und alle nachkommende Hertzoge zu Mecklenburg ꝛc. ꝛc. unserer getrewen gehorsahmen Landschafft gnediglich und fast jederzeit zu halten. Zu Uhrkund haben Wir Uns mit eigenen Händen unterschrieben/ und Unser Secret zu Ende dieses Brieffes aufgedruckt / der gegeben ist zum Sterneberge den andern Julii Anno der wenigern Zahl zwey und Siebentzig.

(L. S.) Hannß Albrecht/ z. M. manu propria.

(L. S.) Ulrich/ Hertzog zu Mecklenburg/ manu propria.

Revers quarta Julii Anno Funffzehen Hundert Zwey und Siebentzig zum Sternberge gegeben.

WIr von GOttes Gnaden Johanns Albrecht, und Ulrich / Gebrüdere / Hertzogen zu Mecklenburg/Fürsten zu Wenden/Graven zu Schwerin/der Lande Rostock und Stargardt Herrn/ ꝛc. Bekennen hiermit für Uns/ unsere Erben und nachkommende Hertzogen zu Mecklenburg. Nachdeme unsere liebe getreue Unterthanen aller Stände auf unser vielfältiges gnädiges Begehren und Anrügen/ sich aus unterthäniger Zuneigung/ Treue und Liebe/ so sie gegen Uns/ als ihre Erb-Herren und Landes-Fürsten tragen/ und daß Wir ihnen die drey zugesatzte Klöster Dobbertin, Ribnitz und Malchau mit mehrerer Befreiung und Erlassung derer hiebevor darauf hafftenden Beschwehrungen eingeräumet und übergeben / auch etzlichen allgemeinen und sonderbaren Beschwerungen zum Theil abgeholffen / und nochmahlen den übrigen so noch nicht abgeholffen / gnädiglich und förderlich abhelffen wollen / solches auch von Uns und ihnen assecuriret oder versichert/ und daß auch diejenigen von Adel und Städte in unserer Landschafft gesessen/ so für Uns sich in Burgschafft gelassen / oder Uns ihr Geld fürstrecket / entfreyet und bezahlet werden sollen/ doch unschädlich und unverfänglich unsers zuvor ihnen gegebenen Revers sich freywillig und ohn alle Pflicht und Schuld dahin bewegen lassen/ daß sie zu Abhelffung unserer obliegenden Schulden unterthänig bewilligt / zugesagt und versprochen/ viermahl hundert tausend Gulden jetzt gangbahrer Müntze zu erlegen / und unsere wahrhafftige richtige und ausgezahlte Schulden (fürnehmlich aber/ und daß für allen andern unsere Burger von Adel und Städte unserer Landschafft solcher ihrer Gelübden entfreyet/ und die uns Geld geliehen/ bezahlt werden) abzutragen/ sich auch der Mittel und Hülffe dadurch solches geschehen soll/mit einander unverzüglich vergleichen wollen/daß Wir demnach wie zuvorn in der Erb-Huldigung auch Annehmung der vorigen Schulden geschehen/denen von Adel u. Städten gnädiglich zugesagt/ sie bey allen ihren habenden Privilegien/Freyheiten uñ Gerechtigkeiten/(die sie von unseren löbl. Vorfahren den Hertzogen zu Mecklenburg erworben)geruhlich und wohl hergebracht haben/insonderheit die von Adel/die sonsten mit ihren ritterl. Güthern ein treuer Stand ist/

ist und seyn soll / bleiben lassen / auch dabey desgleichen bey der wahren Religion der Augspurgischen Confession über Fried und Recht gnädiglich schützen und handhaben / auch den allgemeinen und sonderbahren Uns fürgebrachten Beschwehrungen und Klagen / welchen noch nicht abgeholffen / aber dennoch liquidè und auf Siegel und Brieffe oder kundbarlichen Entwehrungen beruhen / unverzüglich und ohn alle ferner Vorweisen oder Rechtsgang abgeholffen: Die andern aber nicht so kundbahr / sondern altiorem indaginem erfordern / durch die nachgesessene unpartheische Commissarien (welche sich unverzüglich darzu erledigen sollen und wollen / oder durch Niedersetzung der Räthe oder parium curiæ wie solches dem klagenden Theil am besten gelegen / und von Uns bitten werden / noch für Michaelis den Anfang geben / und folgends mit dem allerforderlichsten und zum längsten inner Jahrs-Frist zu endlicher Erörterung / gnädiger und billiger Endschafft kommen und gelangen lassen wollen / aus diesem Anhange und gnädiger Zusage / daß diese der Landschafft jetzt abermahls geleistete freywillige Hülffe thun / und allen ihren Nachkommen daran / und also an ihren Privilegien / Freyheiten / Gewohnheiten / und von Uns habenden Revers (welchen Wir hiermit in der allerbesten Forma und Gestalt / wie solches von Rechtswegen geschehen soll / kan oder mag / vernewert / erweitert und confirmiret haben wollen) gantz unschädlich und unnachtheilig seyn soll / sie sollen auch solche und dergleichen Beschwehrungen auf sich zu nehmen und Hülffe zu leisten hinführo nicht schuldig und verpflicht seyn / sondern allewege bey ihren alten Privilegien und Freyheiten / und der alten gewöhnlichen einfältigen Landboten (wann in künfftige Zeit ein Fürstliches Fräulein ausgegeben und ausgesteuert würde / daß sie auch nichts anders dann auf vorgehende freye und gutwillige Bewilligung und sonsten nicht zu leisten sollen schuldig seyn /) gelassen / und weiters unser / oder unser Erben und nachkommenden Hertzogen zu Mecklenburg Schulde anzunehmen und zu bezahlen nicht schuldig seyn / und damit in keinem Weg mit nichten beschwehret werden sollen / da auch durch solche verwilligte Summa alle unsere ausgesatzte Burgen mit befreyet werden könten / so sollen und wollen Wir und unsere Erben und nachkommende Hertzogen zu Mecklenburg die / welcher ein jeder vorsetzet / für Uns selbst ihrer Gelübde Fürstlich ohne unserer Landschafft Beschwehrung befreyen / noth und Schadloß halten; Ferner ob Uns wohl frey stehen soll und muß / ob Wir unsere Unterthanen zu Burgen ansetzen wollen oder nicht / so versprechen Wir doch unser unterthänigen Landschafft / daß Wir hinführo niemand von unserer Ritterschafft / Städten / oder dero Einwohner / zu einigen Gelübden oder in Burgschafft sich einzulassen zwingen wollen / damit auch solche jetztgewilligte Summa der viermal hundert tausend Gulden Müntz desto füglicher und träglicher könne und möge aus- und zusammen gebracht werden / wollen Wir nicht allein gewilliget und nachgeben haben / daß alle unsere Clöster und Aempter Unterthanen (ob Wir gleich etzliche den Hochgebohrnen Fürsten / unsern freundlichen lieben Brudern / Herrn Christoffen / und Herrn Carln / Hertzogen zu Mecklenburg / zu Ihrer Liebden Unterhalt übergeben und eingeräumbt) desgleichen alle geistliche und weltliche Güter (jedoch ausgenommen das Stifft Schwerin / so lange Wir dasselbe in seinen Reichs-Anlagen laut habender Verträge nicht vertreten werden / oder sich sonsten die Stände des Stiffts auff Ansuchen unser und unserer Landschafft / welches Wir Hertzog Ulrich ihren Gnaden nachgegeben / wormit einlassen wollen) der Fürstlichen Leibgeding Unterthanen und von Adel Leib Geding und frembder Prælaten / oder anderer ausser oder innerhalb Landes gesessenen Güther / so ihre Nahrung in unsern Landen haben / und unsers Schutzes und Beschirmung geniessen / was Standes und Condition sie seyn / von unsern Vorfahren oder Uns / privilegiret oder nicht / wie die Nahmen haben mögen / niemand ausgezogen / fürnehmlich aber unsere beeden See-Städte Rostock und Wißmar / so wohl als unsere Land-Stände in solche Contribution gezogen / und nach ihren / unserer Landschafft Willen und Gefallen mügen belegt werden / sondern Wir wollen und sollen auch daranne seyn / die gnädige Verordnung und Vorsehung zu thun / daß allerdinge niemand hierinnen benandt und nicht benandt / ausserhalb bemeldtes Stiffts Schwerin sich selbst oder sonsten jemand ausziehen und eximiren / sondern die von gemeiner Landschafft bewilligte Hülffe würcklich præstiren und leisten sollen / Wir sollen und wollen auch einer Ehrbahren Landschafft die freye Disposition und Dispensation über der Zusammenbringung / und gleich von einander Theilung der bewilligten Summen / so wohl ander Ausgaben solcher Hülff geruhiglich lassen / und ihnen das sonderlich vorschreiben und assecuriren / so soll auch der Nothstand von den vorigen Land-Hülffen / so vorhanden / oder noch in unsern Aemptern oder bey andern unsern Unterthanen restiren / oder auch von neuen vor unsern Befehlhabern aufgenommen werden / in diese Summa der viermahl hundert tausend Gülden / geschlagen und darzu gebracht und angewandt werden / da auch von obgemeldten Puncten und Artickeln einer oder mehr

mehr solte übergangen / nachgelassen / und in Versäumniß gestellet / und von Uns nicht würcklich vollzogen / und ins Werck gerichtet werden / (welches doch nicht geschehen soll /) so soll alsdenn auf deren Fall auch dagegen eine unterthänige Landschafft der bewilligten Hülff Folge zu leisten / ferner und weiter zu contribuiren / unverstricket und unverbunden seyn / sondern dieselbe auf vorhergehende Cognition der Sachen / so vor unsern niedergesetzten Land- und Hoff-Räthen auf der klagenden Parthey Ansuchung alsbald und unverzüglich angestellet werden soll / so lange einzustellen und fallen zu lassen / sampt und ein jeder insonderheit gut Fug und Macht haben / auf welchem Fall Wir Sie auch mit ernstlichen Schreiben / Mandaten und Pfandungen / gantz und gar verschonen / und nicht beschweren wollen / solches alles und jedes / wie obgeschrieben / haben Wir sambt und sonderlich als die regierende Landes-Fürsten für Uns und unsere freundliche liebe Brüder / Hertzog Christoffen und Hertzog Carln / und unser Erben und nachkommende Hertzogen zu Mecklenburg unsern Unterthanen / von Adel und Städten zugesagt und versprochen / zusagen und versprechen ihnen solches alles sämptlich / und jedes insonderheit / und in Krafft und Macht dieses unsers offenen Brieffes und Revers, bey unsern wahren Worten / Fürstlichen Ehren / Würden und Glauben / solches stet / fest / unverbrüchlich und auffrichtig zu halten / und zu vollnziehen / darunter nichts fürzunehmen / und zu handeln / noch jemand anders dawider zu handeln verstatten / alles getreulich und ungefehrlich. Urkundlich haben Wir unser Insiegel wissendlich an diesen Brieff hangen lassen / den Wir auch mit eigener Hand unterschrieben haben / geschehen zum Sternberge den 4ten Julii Anno der wenigern Zahl im 72. und siebentzigen Jahre.

(L. S.) Johann Albrecht / Hertzog zu Mecklenburg / manu propria.

(L. S.) Ulrich / Hertzog zu Mecklenburg / manu propria.

Assecurations-Revers, sub dato Güstrow, 23. Febr. 1621.

VOn GOttes Gnaden Wir Adolph Friedrich und Hannß Albrecht, Gebrüdere / Hertzogen zu Mecklenburg / Coadjutor des Stiffts Ratzeburgk / Fürsten zu Wenden / Graven zu Schwerin / der Lande Rostock und Stargard Herrn ꝛc. Thun kund und bekennen hiermit vor Uns / unsere Erben und nachkommende Hertzogen zu Mecklenburg / Nachdem unsere getreue Land-Stände von Ritterschafft und Städten / bey jetzigem Land-Tage Uns unterschiedliche Gravamina und Beschwerung übergeben / und unsere gnädige Verbesser- und Abschaffung derselben unterthänig gebethen / daß Wir Uns darauff und bey einem jeden Puncte insonderheit in Gnaden erkläret / verpflicht und anheischig gemacht / folgender gestalt und also:

Erstlich den Punctum Religionis betreffend / haben Wir unser getreuen Ritter- und Landschafft in Gnaden versprochen und zugesagt / daß Wir Sie und einen jeden insonderheit bey der ersten unverenderten Anno der wenigern Zahl 30. der damahligen Römischen Kayserlichen Majestät Churfürsten und Ständen des Heiligen Reichs übergebenen Augspurgischen Confession, und in unsern Fürstenthumen und Landen bis anhero allenthalben gelehrt / und gepredigten Lutherischen Religion und in unser publicirten Kirchen-Ordnung / verfaster Lehr / Glauben und Bekändtniß / und deren Exercitio, in allen und jeden Kirchen und Schulen unser Fürstenthumb / Lande / Städten / Aempter und Dörffer / auch in specie im Thumb zu Güstrou (dessen Reformation, Wir Hertzog Hannß Albrecht uns begeben / und darinn nur allein die Sepultur und Leich-Predigten für Uns und Unser Religions-Verwandten wie ingleichen da Wir mit unserer Hoffstadt auff andern unsern Residentz-Häusern Uns auffhalten / und daselbst obberührter unser Religions-Verwandten jemand mit Tode abgehen würde / denselben allda begraben / und die Leich-Predigt den Ordinari Gottesdienst unverhinderlich / verrichten zu lassen / reserviren und vorbehalten / ohne einige Veränderung in doctrinalibus und ceremonialibus geruhiglich verbleiben lassen wollen.

II. Zum andern verpflichten Wir Uns auch in allen und jeden Kirchen und Schulen (keine ohn allein unser Hertzog Hanß Albrechts Schloß-Kirchen nachgesetzter maßen ausgenommen) auch in der Universität zu Rostock / keine andere als obberührter Augspurgischen Confession und Lutherischen Religion Verwandte und zugethane Prediger / Professores, Lehrer und Schul-Diener zu instituiren / anzunehmen oder zu gedulden.

III. Und soll fürs dritte das Consistorium, welches neben dem Jure Episcopali nach wie vor gemein bleibt / die Inspection haben / daß in allen und jeden obbemeldten Kirchen / Schulen und Universität zu Rostock keine andere dann die angedeutete Kayser Carl dem Fünfften zu Augspurg übergebene unveränderte Confession und Lutherische Religion / gelehret und geprediget / weniger einige andere dann dero zugethane und wahrhafftig verwandte Kirchen- und Schul-

Diener angenommen eingesetzt oder vergeldet werden.

IV. Und da zum Vierdten deren einer oder ander im Lehr und Leben verdächtig/ oder schuldig befunden wird / soll das Consistorium in unser beyder Nahmen ohn einige Klage / für sich ex officio zu inquiriren/ die Sache zu cognosciren/ darinn zu sprechen / die schuldig Befundene ihres Dienstes zu entsetzen und abzuschaffen/ und den Beampten oder Städten darunter der condemnirte seßhafft / die execution zu demandiren Fug und Macht haben / Immassen es auf angestellte Klagen / Vermüge des Consistorii Ordnung / gehalten und sonsten bey derselben/ wie auch der Kirchen- und Superintendenten-Ordnung ohne was in diesem Revers in specie anders disponirt/ nach wie vor allenthalben ungeändert gelassen werden soll.

V. Fürs fünffte soll den Appellationibus vom Consistorio und bey den Cantzeleyen ans Hoff-Gericht ihr unbehinderter starcker Lauff nach wie vor gelassen werden.

VI. Zum Sechsten soll das Consistorium mit keinem andern als der oberwehnten unveränderten Augspurgischen Confession und Lutherischen Religion zugethanen Persohnen besetzet werden.

VII. Es behalten aber Wir Hertzog Hannß Albrecht fürs Siebende Uns hiermit bevor auf- oder an unsern Residenz-Häusern die bereits gebauete Capellen zu erweitern / oder daselbst ietztberührter maßen neue Kirchen zu bauen/ und wann Wir Uns mit unserer Hofstadt allda aufhalten werden/ durch unsere Ordinari-Hoff-Prediger/ so Wir zu unserer Schloß-Kirchen zu Gustrau bestellt / für Uns und unsere Hof-Diener predigen zu lassen / dahin aber niemand eingepfarret/ weniger den eingepfarrten andern Kirchen des Orts an ihrem exercitio der Lutherischen Religion einige Verhinderung und Eintrag zugefüget werden soll.

VIII. Ebener maßen behalten Wir Uns fürs Achte/ bevor/ auf unser Hof-Stadt/ unser Edel und etliche wenige andere Knaben/ so in der Kirchen singen/ doch nicht wider ihren/ ihrer Eltern und Verwandten willen/ privatim instituiren zu lassen. Es sollen aber daneben keine andere Schulen der Reformirten Religion angerichtet/ sondern dieselben alle und jede auch in specie die Thum-Schule zu Güstrow/ in welcher das Ministerium die Inspection behalten soll; bey dem Exercitio der offtgedachten ungeänderten Augspurgischen Confession und Lutherischen Religion nach wie vor gelassen / und die Knaben anderer gestalt nicht instituiret werden.

IX. Und weil zum Neundten durch etlicher Prediger ungebührliches Schmälen und Schelten/ offtmahl viel Unruhe erreget / und die Gemeine dadurch nicht gebessert/ weniger die Kirche gebauet wird/ als wollen Wir Uns deswegen einer sonderbahren Ordnung vergleichen/ wie es solchenfalls damit gehalten werden soll / und dieselbe vor die Publication unser getreuen Ritter und Landschafft communiciren und mittheilen / und da jemand der Prediger wider solche Ordnung freventlich handeln/ und auf beschehene 2. mahlige Erinnerung von seinem Unfuge nicht abstehen wolte/ so soll Uns Hertzog Hannß Albrecht denselben zu erlauben / und einem andern der obberührten unveränderten Augspurgischen Confession und Lutherischen Religions-Verwandten Prediger/ an seine Stelle wieder um einzusetzen frey und bevor stehen. Es soll aber den Predigern die Reformirte Lehr und deren Authorn mit ausdrücklicher Nennung derselben gebührlich zu widerlegen/ und mit Grunde Göttliches Worts zu refutiren die Theologicas controversias auf der Cantzel perspicuè und bescheidentlich zu tractiren/ auch die jetzo gewöhnliche Confessional-Nahmen zum Unterscheid der Lehr und Lehrer / ohne Schmähen zu gebrauchen/ ingleichen der Reformirten Lehrer eigene Worte aus ihren Büchern und Schrifften zu allegiren/ und also die Zuhörer für allerhand Lehre/ wie die Nahmen haben mag/ so der ihrigen zuwider/ treulich und fleißig zu warnen/ und zur Beständigkeit in ihrer bekandten Religion zu ermahnen/ nach wie vor unbenommen seyn.

X. Fürs Zehende/ wollen Wir die Disposition über die Oeconomien Güter/ ein jeglicher in seinem Antheil behalten / und sollen dieselben jedes Orts unverrückt gelaßen; Die Kirchen- und Schul-Diener an ihren Unterhalt und Besoldungen in nichts verkürtzet/ oder solche Güter zu ichtwas anders als ad pias causas angewandt/ auch den Bürgern und Einwohnern in Städten an ihren einhabenden Oeconomie-und Kirchen-Aeckern/ kein Eintrag zugefüget / sondern dieselben ungehindert dabey gelassen werden/ solten aber von solchen Oeconomie-Güthern gantze Dörffer veralieniret und veräußert werden/ auf den Fall wollen Wir es bey Verordnung des gemeinen beschriebenen Recht verbleiben lassen.

XI. Zum Eilfften sollen die Relationes Visitationum, so viel der Prediger und Zuhörer Lehr und Leben betrifft/ Item Synodorum ins Consistorium eingeschickt/ und denjenigen darunter der visitirte Ort belegen/ daneben zugefertiget werden.

XII. Anreichend fürs zwölffte das Jus nominandi und vocandi pastores Ecclesiarum, erachten Wir recht / Christlich und billig seyn/ daß den Gemeinen/ so wohl auf dem Lande/ als in Städten/ auch denen/ so das Jus patronatus & vocandi ministros Ecclesiæ nicht haben/ keine Pastores und Seel-Sorgers/ die sie zuvor nicht gehöret/ oder sonsten am Leben/ Wandel/ Lehr und Gaben/ tadelhafft und nicht qualificiret/ beygebracht und aufgedrungen werden/ Wollen auch unsern Superintendenten über dieser unserer Verordnung festiglich zu halten / mit Ernst auferlegen und befehlen/ und erklären uns demnach in Gnaden dahin/ wann Uns ins künfftige einer von Adel oder die Räthe in Städten eine Persohn / die Er oder Sie zu seinen oder ihren Seel-Sorger aus erheblichen Ursachen gerne haben / und befördert sehen möchten/ nominiren/ und umb unsere gnädige Bewilligung und Confirmation unterthänig anhalten würden/ daß Wir Uns darauf nach Befindung der fürgeschlagenen Persohn Qualitäten und Geschicklichkeit/ doch unbegeben des Juris patronatus aller gnädigen Gebürniß wollen zu erzeigen wissen.

XIII. Zum Dreizehenden soll das Hoff-Gericht nach wie vor gemein bleiben / und mit keinem andern als den obberührten Augspurgischen Confession- und Lutherischen Religions-verwandten Persohnen/ nach Ausweise des Assecurations-Revers de Anno 1572. besetzt/ und von einem jeden unter Uns 2. Persohnen/ deren einer des Land-Richters/ der andere des Vice-Land-Richters Officium verwalten sollen / continuirlich gehalten werden/ und wollen wir Uns mit Zuziehung unser getreuen Ritter- und Landschafft wegen Reformir-und Besserung desselben vergleichen und vereinbahren.

XIV. So sollen auch fürs Vierzehende die Contributiones gemein bleiben / und die Land-Täge zum Sternberge und Malchin umbschichtig gehalten werden.

XV. Die Erhöhung der Zölle vors Funffzehende betreffend/ wollen Wir derselben den alten hergebrachten Herkommen nach/ und einen jeglichem bey seiner hergebrachten Exemption und Freyheit derselben unbeeinträchtiget verbleiben lassen. Und da von den Hauß-Vögten/ Land-Reutern und Zöllnern den zuwider einige Mißbrauch eingeführet worden/ wollen Wir solches auf gebührliche Notification wiederum abschaffen.

XVI. Zum Sechszehenden wollen und verordnen Wir/ daß die Baurs-Leute die ihnen um gewissen Zinnß oder Pacht eingethane Huffen/ Acker oder Wiesen/ daferne sie keine Erb-Zinnß/ Gerechtigkeit/ Jus emphyrevticum oder dergleichen/ gebührlich beyzubringen/ dem Eigenthums-Herrn auf vorhergehende Loßkündigung/ nulla vel immemorialis temporis detentatione obstante unverweigerlich abzutreten und einzuräumen schuldig seyn sollen.

XVII. Was fürs Siebenzehende der Beampten und Land-Reuter Execution-Gebühr betrifft/ lassen Wir es bey unsern publicirten Execution-Ordnung in Gnaden verbleiben/ und seyn darüber festiglich zu halten gemeinet.

XVIII. Den zu jetziger Contribution verordneten Land-Kasten fürs Achtzehende betreffend/ können Wir in Gnaden geschehen lassen/ daß die freye Disposition, Verwaltung und Dispensation derselben/ so lange die Uns unterthänige bewilligte Zehenmahl hundert tausend Gülden auf- und beysammen gebracht / und zu Befreyung unser beschwehrten Fürstlichen Einkommen wiederum verwandt oder angeleget / Unser Ritter- und Landschafft ungehindert / gelassen werden/ wie Wir dann derselben hiermit und in Krafft dieses/ auf jetztberührter Maß nochmals gnädig bewilligen und nachgeben / belangend aber die Reichs-Creiß- und andere dergleichen Steuern / so mit uns und unsern Fürstenthumen und Landen principaliter zu Nutz und Frommen gereichen / soll es mit dem Land-Kasten dergestalt gehalten werden / daß bey Uns und unsern nachkommenden regierenden Hertzogen zu Mecklenburg/ jederzeit zween Schlüssel und bey unserer getreuen Landschafft gleichfalls zween Schlüssel / einer bey denen von der Ritterschafft / und der andere bey denen von Städten hinführo seyn/ auch die Einnehmer in unser und gemeiner Landschafft Nahmen bestellt und beeydet/ und die einkommende Gulden/ in unser verordneten und der von Landschafft Deputirten Beyseyn/ gebührlich berechnet/ und was übrig / ohne der Landschafft unterthänige Beliebung nicht in unsere/ sondern allein zu des Landes und gemeinen Besten gebrauchet/ und verwendet werden soll.

XIX. Fürs Neunzehende wollen Wir keinen unser getreuen Unterthanen an seiner Jagt-Gerechtigkeit / die er über Rechtsverwehrete Zeit legitimè hergebracht/ geruhiglich gebraucht/ und noch in possessione vel quasi rechtmäßig hat/ einige Behinderung/ Turbation und Einhalt erzeigen/ oder solches von den unserigen/ zu beschehen verstatten/ Uns auch der verjagten ander gestalt nicht / dann von unsern löblichen Vorfahren beschehen/ jederzeit gebrauchen/ und soll in dem Ausschreiben zur Vor-Jagt eine gewisse Zeit nach Verfliessung derselben sich ein jeder seines Rechtens und Befugniß zu gebrauchen/ allewege specificiret und nahmhafftig gemacht werden/ damit auch wegen des Jäger-Rechtens hinkünfftig kein Streit erreget werden mügen/ als lassen Wir geschehen/ wann die Jagd-Hunde in Verfolgung des auffgetriebenen Wildes über

über die Gräntzen lauffen/ daß alsdann den Jägern frey stehe/ ihre Büchse niederzulegen/ die Winde zu hinterhalten/ und die übergelauffene Jagt-Hunde von des Benachbarten Grund und Boden wieder zu hohlen und aufzukoppeln. Wann auch gehetzte Winde mit den Hasen über die Grentze lauffen und fangen/ so soll der Jäger denselben alsofort aufzunehmen fug und Macht haben/ doch daß er ihn nicht an Sattel binde/ sondern ungebunden davon führe. Würde auch ein Thier uff eines Grund und Boden geschossen/ und über die Grentze lauffen und fallen/ so soll den Jägern erlaubet seyn/ mit Hinterlassung der Büchsen und Pistolen dasselbe alsofort in continenti aufzunehmen und wegzubringen

XX. Weil auch zum zwantzigsten/ zu Erhaltung redlichen Glaubens und Credit, wider die säum- und ausfellige Schuldener und Burgen vor Jahren scharffe Zwang-Mittel gebraucht/ auch deswegen eine sonderbahre Constitution Anno 1602. wider die muthwillige Falliten publicirt worden; Als wollen Wir jetztgenannte Constitution auf der Falliten Ehe-Weiber/ so ihrer Ehe-Männer Umschläge verrichten/ selbst mit Zehren banquetiren und in aller Uppigkeit leben/ und also ihrer Ehe-Männer und deren Creditoren Ungelegenheit und Schaden selbst Ursachen/ und dessen überwiesen werden/ zugleich mit gezogen haben/ und weil wir daneben von unsr getreuen Landschafft und Wiedereinführung der Einlager in Unterthänigkeit ersuchet worden; Als haben Wir ihrer unterthänigen Bitte aus den von ihnen angezogenen Ursachen aus Gnaden geruhet. Constituiren/ ordnen und wollen demnach/ daß ein Burge/ wann er für jemand ausgenommen wird/ seinen Principalen/ es sey gleich die Obligation aufs Einlager gerichtet oder nicht/ Krafft dieser Constitution zu richtiger Zahlung und Einreitung ermahnen soll/ würde aber dieselbe/ auf Anhoffen oder sonsten in den beliebten Zahl-Fristen nicht erfolgen/ so soll der Principal nebenst den Bürgen 14. Tage darnach einreiten/ und zugleich seinen Neben-Burgen zum einreiten erfordern/ und derselbe auch alsobald darauf nebens zwey Pferden und einem Diener sich einzustellen/ schuldig seyn/ damit auch die Unkosten des Einlagers nicht zu hoch gesteigert/ und den für diesen darunter fürgelauffenen Mißbräuchen gewehret werden möge als soll jeden einreitenden Bürgen/ die erste Woche alle Tage 4. fl. für sich/ seinen Diener/ und 2. Pferde/ die andere Woche aber 6 fl. jeden Tag und so fort an verordnet seyn/ und da alsdann der Principal seine Bürgen vom ersten Tage des Einreitens nicht bezahlen würde/ so soll à primo die moræ auff jeden Tag vor jedes hundert einen halben fl. loco Interesse angeschlagen/ am letzten Tage aber des 14. tägigen Einreitens die Burgen würcklich bezahlen/ und da solches nicht geschicht von der Zeit an statt des Interesse jede Woche 2. fl. auf 100. über gewöhnliche Zinnse zu geben schuldig seyn/ so bald aber die Burgen würcklich bezahlen/ und des Principalen Obligation und Cession an sich bringen/ so sollen sie alsdann in continenti auf ihr erstes Ansuchen und Vorzeigung der Obligation und Quittung in des Principalen Güter gerichtlich immittiret und angewiesen werden/ und dieselbe/ da sich ein Concursus Creditorum ereignet/ uff vorhergehende Commission und Liquidation gebührlich taxiret/ und auf Furzeigung der eingelösten Original-Obligationen und des Wirths Verzeihnüß/ ohne einige fernere Liquidation und Moderation für die ausgezahlte Haupt-Summen/ Zinse und Unkosten dem Gläubiger alsobald in solutum zugeschlagen/ und ferner von denselben verkaufft/ und jeder besage seiner Obligation jure prioritatis cuique salvo daraus contentiret und bezahlt gemacht; Solte aber noch Verkauffung der Güter sich befinden/ daß die Schulden alle nicht bezahlet werden können/ so soll alsdann der Debitor in einem dazu verordneten Schuld-Thurm geworffen werden. Daferne auch der Bürgen einer oder mehr auf beschehenes Ermahnen nicht einreiten würde/ so soll derselbe dem Principal gleich geachtet, und mit ihm vorgesetzter maßen procediret werden/ und da der eine oder andere obgesatzter Ordnung zuwider sich auf fluchtigen Fuß setzen/ und seine aufgesatzte Bürgen mit benehmen/ oder auch seiner Creditorum fugam defraudiren würde/ so soll der oder dieselbe von Helm und Schild/ Ehr und Redlichkeit offentlich vertheilet/ und des Landes verfestet werden/ und soll die Constitutio durch keine Appellation suspensiret/ oder dessen Effect behindert werden/ inmassen sich die Landschafft aller Suspensiv-Mittel/ so darwider fürgenommen werden möchten/ auf diesen allgemeinen Land-Tage unanimi placito verziehen und begeben haben/ und soll diese Constitution so wol ad præsentes als futuros casus dirigiret und gerichtet seyn.

XXI. Die übermäßige Sammlung des Wassers zum Ein und zwantzigsten belangend/ seynd Wir darumber nochmahls gebührliche Erkundigung förderlichst anzustellen/ und so viel müglich/ unser getreuen Unterthanen Schaden und Nachtheil zu verhüten und abzuwenden in Gnaden geneigt.

XXII. So wollen Wir auch fürs Zwey und zwantzigste einem jeden in seinem Antheil/ Unsere Land-Vögte/ vermöge des Anno 1572. der Landschafft gegebenen Assecurations-Revers zu den

den Land-Sachen in fürfallenden Nöthen zu Rath ziehen und gebrauchen.

XXIII. Inmaßen Wir auch fürs Drey und zwantzigste/ zu Verkündigung Reichs- und Creyß-Steuern geschehen lassen können/ daß in solchen Fällen allemahl Land-Tage gehalten werden/ und wollen Wir alsdann wann Wir in der Persohn selbst nicht erscheinen/ die Unserige mit gebührender Instruction dahin schicken und abfertigen; solten aber dabey etwa hochwichtige Sachen einfallen/ dazu unser Presenz von nöthen/ wollen Wir Uns nach Befindung dergestalt zu bezeigen wissen/ wie Wir es unserm Land und Leuten zuträg- und ersprießlich erachten werden.

XXIV. Zum Vier und zwantzigsten wollen Wir unser getreuen Ritter- und Landschafft in Gnaden gewilliget und nachgegeben haben/ daß in alten Lehen die Agnaten/ so eines Nahmens/ Schild und Helms seyn/ wann sie sich schon der Sipschafft halber nicht berechnen können/ einander succediren mögen.

XXV. Fürs Fünff und zwantzigste wollen Wir den Gebrauch dieses Fürstenthums/ daß der Bürgen Erben in Bürgschafften/ so in specie auf die Erben nicht gerichtet/ zu keiner Zahlung verbunden/ hiemit in Gnaden confirmiret und bestätiget haben.

XXVI. Wie Wir ingleichen fürs Sechs und zwantzigste den Gebrauch/ daß die Bürgen ungeacht sie allen beneficiis und Einreden renunciret/ dennoch mit Erlegung ihres Stranges sich entfreyen können/ wo sie sich nicht des Mecklenburgischen Land- und Hof-Gerichts gebraucht/ in specie verziehen und begeben/ hiemit confirmiren und bekräfftigen.

XXVII. Weil auch zum Sieben und zwantzigsten wegen der Erb-Jungfrauen/ und wie weit sich derselben erlangtes Privilegium erstrecket/ eine Zeithero viel Streit und Irrungen fürgegangen; Als haben Wir auf unser getreuen Ritterschafft selbst eigen unterthäniges Gutachten die Sachen dahin verabschiedet/ daß die Erb-Jungfern/ die ihnen angefallene Lehn-Güter/ Zeit ihres Lebens frey/ ungehindert jemands/ doch allein Jure usus fructus einhaben/ nutzen und genieſſen sollen und mögen. Im Fall auch einer Erb-Jungfrauen Vater nicht viel an Bahrschafft und Allodial-Güthern auf seinen Todes-Fall hinter ihm verlassen würde/ daß sie darvon gebührlich ausgesteuret werden könte/ so soll Ihr der Braut-Schatz ex feudo pro quantitate ejusdem, weniger nicht/ und ungeacht ihres habenden Nießbrauchs abgerichtet und gefolget werden. Doch sollen die Erb-Jungfern die einhabende Lehen weder gantz noch zum Theil zu alieniren/ zu veräußern/ oder auch zu deteriorren und zu verringern/ und das harte Bau- und Mast-Holtz weiter denn zu des Lehn scheinbahren Nutz und Frommen zu verhauen/ keinesweges bemächtiget/ oder den Lehn-Folger auf den einem oder andern Fall/ allen erweißlichen Schaden und Nachtheil zu erstatten/ auch die Gebäu unter Tach und Schwell in gutem Wesen zu erhalten/ schuldig und verpflicht seyn/ die auf dergleichen Lehen auf Ableiben des Lehen-Manns haffende Schulde/ dafern dieselbe von des Verstorbenen Nachlaß nicht bezahlet werden können/ sollen von den Erb-Jungfern/ so lange Sie sich ihres Privilegii gebrauchen/ gebührlich verzinset/ aber die Haupt-Summa von den Lehens-Folgern endlich wieder erleget und bezahlet werden.

Wann von den Erb-Jungfern in dem Lehn-Guthe dergleichen Besserungen angerichtet werden/ die den Lehens-Folgern zu besondern Nutz und Frommen gereichen können/ so sollen ihr oder ihren Erben dieselben nach billiger Ermeßigung zuwachsen; Was aber der Vater in dem Lehn gebauet und gebessert/ gar nicht refundiret oder wieder erstattet werden. Es soll aber eine Erb-Jungfer gar keine neue Gebäu/ ohne Vorwissen der Lehn-Folger anzurichten/ bemächtiget/ oder dafür keine Wiedergeltung gewärtig seyn.

Als auch vor diesen in Streit und Zweiffel gezogen/ da mehr denn eine Erb-Jungfer verhanden/ und deren eine Todes verfähret/ ob derselben Antheil an die überlebende Schwestern oder dem Lehens-Folger verfalle; Demnach setzen und ordnen Wir/ daß die Erb-Jungfern/ wann sie ihres Vatern Lehn ungetheilet und pro indiviso gebrauchen und genieſſen/ einer der andern succediren/ hätten sie aber die Lehn unter sich getheilet/ der Verstorbenen Antheil auff die nächste Agnaten und Lehn-Träger/ oder an Uns den Lehn-Herrn/ nach gestalten Sachen/ respective verstammen und fallen soll.

Endlich wollen Wir/ da einer unser Lehn-Leute/ der nicht in unsern Fürstenthumben und Landen häußlich gesessen/ ohne männliche Leibes-Lehens-Erben Todts verfahren/ und allein Töchter hinter ihm verlassen solte/ da dieselbe weniger nichts/ als wann der Vater unter unser Bothmäßigkeit sein Domicilium und stetige Bau-Wesen gehabt/ obberührtes Privilegii fähig seyn nützen und genieſſen sollen.

XXIIX. Daß auch fürs acht und zwantzigste die verwittibte Edel-Frauen/ wann Sie zur andern Ehe schreiten/ ihren einhabenden Witthumb/ gegen Erstattung des eingebrachten Ehe-Geldes/ Besserung/ und was dem anhängig/ den Lehen-Folgern cediren und abtreten/ erachten Wir den Rechten und Herkommen gemeß;

Es

Es wäre dann / daß in der Heurath- und Wittthumbs-Beschreibungen so mit Fürstlichen und vetterlichen Consens aufgerichtet / eines andern versehen und enthalten / dabey es dann billig zu lassen / jedoch soll es mit denselben / der Melioration und Deterioration halber / allermassen wie oben im Punct von Erb-Jungfern disponiret / observiret und gehalten werden.

XXIX. Wir constituiren und verordnen auch hiemit fürs Neun und zwantzigste / daß die Lehn so jemand über 30. Jahr und mehr besessen / geruhiglich in keine Wege hinführo sollen revociret werden.

XXX. Der aus einen Geschlecht ins ander verkauffter Lehn halber erklären Wir Uns fürs Dreyßigste in Gnaden dahin / daß in dergleichen Fällen des Käuffers sämptliche Vettern / so sich mit ihm der Agnation und Sipschafft halber bis auf den 5ten Grad exclusivè gebührlich zu berechnen / in der Kauff-Verschreibung und Fürstlichen Consens nominatim mit begriffen / und das verkauffte Lehen / quoad ipsos nominatos und derselben Leibes-Lehn-Erben in infinitum pro feudo antiquo gehalten / und solches auch auf die vor diesem bereits erkauffte Lehn gezogen werden sollen.

XXXI. Demnach haben Wir fürs Ein und dreyßigste unser getreuen Ritterschafft die besondere Gnade gethan / daß Sie einem Lehn-Mann anererbte Schulden / und darinn sie sonsten / wegen gebührlicher Aussteuer- und Abfindung seiner respectivè Töchter / Schwester und Bruder / doch daß solches nicht übermäßig geschicht / durch Feuerbrunst / Ungewitter und andere Casus fortuitos ohne sein Hin- und Fahrläßigkeit aus Göttlicher unwandelbarer Verhängniß / gerathen möchte / aus dem Uns eröffneten Lehne bezahlet / und abgerichtet werden soll / doch mit dieser ausdrücklichen Bescheidenheit / Geding und Vorbehalt / daß der letzte Lehn-Träger ein Inventarium oder specificirte Designation der ihm anererbten Schulden innerhalb 4. Wochen / nachdem ihm das Lehn heimgefallen / vermittelst Eydes zu ediren / und in die Cantzeleyen einzuschicken. Und wann Er dann zur Aussteuer seiner Töchter und Schwester / oder auch in andern Fällen / so ietzt vermeldet / einer Anleihung einer gewissen Summa Geldes benöthiget / solches Uns und unsern nachkommenden regierenden Landes-Fürsten / als den Lehn-Herrn / supplicando zu erkennen zu geben / und um gnädigen Consens und Bewilligung unterthänig anzuhalten / schuldig und verpflicht / Wir aber und unsere Nachkommen zu Abtragung anderer und mehrer Schulden / wie obberührt / nach Eröffnung der Lehn keines weges obligiret und gehalten seyn sollen und wollen.

XXXII. So lassen Wir auch zum Zwey und dreyßigsten geschehen / daß die von der Ritterschafft und Städten / auf ihren unstreitigen Grund und Boden / da einer dem andern an Wasser und Wied keinen Schaden zufüget / und die Unterthanen auf gewissen Mühlen zu mahlen nicht verbunden seyn / unbehindert Mühlen bauen mögen.

XXXIII. Zum Fall auch fürs Drey und dreyßigste die Gewohnheit oder Constitutio in der Chur-Brandenburg von Märckischen Bürgen neben Meckelnburgern / oder auch anderer Herrschafft Unterthanen / bürglich gelobet / daß die Märckische Fidejussores in solidum ob sie sich schon also verschrieben / nicht belangt / oder der ausländischen Strenge zu bezahlen gedrungen werden mögen / wider die Meckelnburger observiret werden solte / wollen Wir es ebenmäßig wider die Märckischen Bürgen in solchen Fällen ihn wiederum also halten.

XXXIV. Das schädliche Müntz-Wesen und desselben Remedirung fürs Vier und dreyßigste betreffend / wollen Wir es an unser treueiferigen Lands-väterlichen Fürsorg / Mühe und Fleiß so viel Uns immer zu erheben müglich / nichts erwinden lassen / und Uns noch bey wehrenden diesem Land-Tage einer heilsamen Müntz-Ordnung vergleichen.

XXXV. Zum Fünff und dreyßigsten / wollen Wir zu Verhütung künfftiger Disputaten / mit Zuziehung unser getreuen Landschafft / eine gewisse Formulam Obligationis, wie es mit Verschreib und Entrichtung der in specie oder ander Sorten gehalten werden soll / abfassen und publiciren lassen / darnach auch in unsern Cantzeleyen und Hoff-Gericht verabschiedet und gesprochen werden soll.

XXXVI. Gestalt Wir auch fürs Sechs und dreyßigste / mit Zuziehung unser getreuen Ritterschafft und Landschafft ein gemein Land-Recht in teutscher Sprache / damit ein jeder wie seine Sache im Gerichte zu treiben / selber verstehen könne / zusammen bringen und abfassen / und nach derselben in den Cantzeleyen und Hoff-Gericht sententioniren und sprechen lassen wollen.

XXXVII. Wann Wir Uns auch fürs Sieben und dreyßigste aus erheb und beweglichen Ursachen zu Nutz und Frommen unser Fürstenthumbe und Lande mit jemand in Confœderation und Bündniß absonderlich einlassen würden / dazu unser getreuen Landschafft Contribution von nöthen / so wollen Wir die Land-Räthe alsdenn mit darzuziehen / und ihres Raths gebrauchen.

XXXVIII. Wir seynd auch zum Acht und dreyßigsten hinführo keine Lauff-Plätze und Durch-

Durchzüge in- und durch unsere Fürstenthumbe und Lande / oder zu ander gestalt nicht / dann auf Maaß wie in den Reichs-Abschieden versehen / zu verstatten gäntzlich gemeint und entschlossen.

XXXIX. Würden Wir auch fürs Neun und dreyßigste (welches GOtt gnädig abwenden wolle) in solche schwere Mißverstände und Uneinigkeit gerathen / und zu den Waffen greiffen / so wollen Wir unser getreue Ritter und Landschafft / wie auch die Stadt Rostock / wann dieselbe in Terminis verbleiben / und sich dem auffgerichteten Vertrage gemäß verhalten wird / und keinen Auffstand unter sich / oder auch sonsten Rebellion erregen / und mit unrechter Gewalt gegen Uns und unsere Unterthanen nichts tentiren / unsere getreue Landschafft / wie auch die Stadt Wismar mit Hemmung der Ab- und Zufuhr oder sonsten anderer Thätlichkeiten / ingleichen der Stadt Rostock wieder die andere Städte / und in specie wider die Stadt Wismar / in obgedachten Fällen zu Wasser oder zu Lande nicht auffordern / oder gebrauchen.

XL. Zum Viertzigsten lassen Wir es wegen des geklagten Mältzen / Brauen / Vorkäufferey und Handwercker auf den Dörffern / bey unserer ausgekündigten Policey-Ordnung nochmahl bewenden / und wollen wider solche eingerissene Mißbräuche gebührende Verordnung zu machen / und mit der Execution darauf zu verfahren wissen.

XLI. So erklären Wir Uns fürs Ein und viertzigste in Gnaden dahin / da jemand aus der Ritter- und Landschafft straffwürdig befunden / daß Wir unerkandten Rechtens wider ihn nicht verfahren / sondern ihm zuvor mit seiner Nothdurfft vermüge des Assecuration-Revers de Anno 1572. gebührlich hören wollen.

XLII. Zum Zwey und viertzigsten haben wir gnädig bewilliget und nachgegeben / daß diejenige / so von unsern Fiscalen in peinliche Ansprüche genommen werden / si delicta casualia non dolosa sint, und es sonsten delicti qualitas permittirt und zuläßet / allein bey Eröffnung des End-Urtheils sich in der Persohn zu stellen / angelobet / und darüber gewöhnliche Caution zu præstiren verpflicht und schuldig seyn / solches aber ad notoria & enormiora delicta darüber in dem Anno 1606. zum Sternberge übergebenen generali gravamine und abermahls von unser getreuen Ritterschafft bey der Landtags-Versammlung daselbsten gantz beschwerlich geklagt worden / nicht gezogen und verstanden / sondern darunter Inhalts des Anno 1572. den 4ten Julii der Ritter- und Landschafft gegebenen Assecurations-Revers allerdings procedirt / verfahren / und das Ubel mit Eifer und Ernst gestraffet werden soll.

XLIII. Was die Bestraffung der unter denen von Adel länger mehr zu- und überhand nehmenden Unzucht fürs Drey und viertzigste anreicht / ist derowegen in unser publicirten Policey-Ordnung Tit. von Todtschlag / Ehebruch ꝛc. §. Würde auch cum duobus seqq. allbereit Verordnung geschehen / darauff Wir auf gebührliches Anhalten die Execution ohne Ansehen der Persohn ohnweigerlich ergehen zu lassen / oder auch nach Befindung des Delicti und der beschuldigten Persohnen Qualitäten und Beschaffenheit / ausserhalb denen Fällen / so Leib- und Lebens-Straffe auf sich tragen / den Verwandten die Vermaurung personæ delinquentis zu verstatten / in Gnaden urbietig.

XLIV. Fürs Vier und viertzigste wollen Wir unser getreuen Landschafft ausgetretenen Bauren in unsern Aemptern nicht aufhalten / sondern auf gebührliches Ansuchen und Beweißthumb ihren Herrn wiederum folgen lassen.

XLV. Zum Fünff und viertzigsten wollen wir wegen der geklagten / und von den Beambten oder andern neuangelegten Krüge Erkundigung anstellen / und dieselben nach Befindung hinwiederum abschaffen.

XLVI. Betreffend fürs Sechs und viertzigste der Bauren übermäßige Kosten / bey Hochzeiten / Gilden und Kindtauffen / wollen Wir zu Abschaffung derselben gebührende Anordnung zu machen wissen.

XLVII. So viel zum Sieben und viertzigsten die entlauffene Knechte und Dienst-Bothen zur Erndt und andrer Zeit belanget / soll deswegen / daß kein Knecht oder Magd von jemanden Jahr-Dienst angenommen werde / sie haben denn ihres guten Abschiedes und Verhaltens glaubwürdigen Schein vorgezeiget / nothwendige Ordinanz gemacht / und der Ubertretter derselben gebührend gestraffet werden.

XLVIII. Ingleichen erachten Wir fürs acht und viertzigste zu Erhaltung Gehorsamb / Treu und Redlichkeit unter den gemeinen Gesinde hoch nöthig zu seyn / daß kein reisiger Knecht / Gutscher / Voigt / Müller / Schäffer und dergleichen Gesellen / die nicht ihres redlichen Verhaltens und Abschiedes von ihren vorigen Junckern oder Herrschafft gebührlichen Schein und Kundschafft / die ein jeder auf sein Eyd und Pflicht ihnen mittheilen / nicht fürzulegen / von jemand zu Dienst auf- und angenommen werden. Dannenhero Wir unsere hiebevor deshalb publicirte Mandat zu renoviren gemeinet / deren ein jeder unser Unterthanen bey unnachläßiger Straff 50. Thlr. gehorsamlich zu geleben schuldig / und hiermit nochmahls und ernstlich befehliget seyn soll.

XLIX. Schließlich und zum Neun und viertzigsten

tzigsten wollen Wir auch den angenommenen Appellationen ans Kayserl. Kammer-Gericht/ doch mit Erinnerung sich der muthwilligen und frevelhafften Appellationen dagegen zu enthalten/ ihren stracken Lauff und unser getreuen Ritter- und Landschafft bey ihren wohlhergebrachten Privilegiis, Assecurations-Revers, Erb-Verträgen/ Appellation-Recessen/ Frey- und Gerechtigkeiten allenthalben ruhiglich verbleiben lassen/ und darwider niemand beschweren.

Zu Urkund haben Wir diesen Brieff in vor-

(L. S.)

Adolph Friedrich/ Hertzog zu Mecklenburg/ manu propria.

gesetzten Constitutionibus, Concessionibus, Belieb- und Verordnungen/ in allen Clausulen und Puncten/ für Uns/ unsere Erben und nachkommende Hertzogen zu Mecklenburg/ mit unserer eigenen Händen Subscription und anhangenden Fürstlichen Insiegeln bestätiget/ und geben zu Güstrau/ den drey und zwantzigsten Monaths Februarii nach Christi unsers Erlösers und Seeligmachers Geburth/ im Eintausend Sechshundert und ein und Zwantzigsten Jahre.

(L. S.)

Hannß Albrecht, Hertzog zu Mecklenburg/ manu prop.

Revers sub dato Güstrow 23. Febr. Anno 1621.

VOn GOttes Gnaden Wir Adolph Friedrich und Hannß Albrecht, Gebrüdere/ Hertzogen zu Mecklenburg/ Coadjutor des Stiffts Ratzeburg/ Fürsten zu Wenden/ Graven zu Schwerin/ der Lande Rostock und Stargard Herr/ Bekennen hiermit vor Uns/ unsere Erben und nachkommende Hertzogen zu Meckelnburg/ Nachdem unsere liebe getreue Unterthanen aller Stände sich aus unterthäniger Zuneigung/ Treu und Liebe/ so sie gegen Uns/ als ihre Erb-Herren und Landes-Fürsten tragen/ sich freywillig und ohn alle Pflicht und Schuld dahin bewegen lassen/ daß Sie zu Abhelffung unser obigen Schulde unterthänig bewilliget/ zugesagt und versprochen/ zehen mal hundert tausend Gulden zu erlegen/ und von diesen iezt verflossenen Anthoni an/ alsofort Sechs mal hundert tausend Gülden mit den Zinsen/ und von ermeldter Zeit über sechs Jahr Zweymal hundert tausend Gülden gleichfalls mit den Zinsen und folgends über zween und von abgewichenen Antonii an zu rechnen/ über acht Jahren die übrigen 200000. Gülden sambt den Zinsen anzunehmen/ und also unsere Schulden abzutragen/ sich auch der Mittel und Hülffe/ dadurch solches geschehen soll/ mit einander unverzüglich vergleichen wollen/ daß Wir dennoch/ wie zuvor in der Erb-Huldigung geschehen/ denen von Adel und Städten gnädiglich zugesagt/ Sie bey allen ihren habenden Privilegien/ Freyheiten und Gerechtigkeiten (wie sie von unsern löblichen Vorfahren/ den Hertzogen zu Mecklenburgen erworben/ geruhiglich und wohl hergebracht haben) insonderheit die von Adel die sonst mit ihren Ritterlichen Gütern ein freyer Stand ist und seyn soll/ bleiben lassen/ auch dabey/ desgleichen bey der Anno 1530. Käyser Carl V. Chur-Fürsten und Ständen des Heiligen Römischen Reichs in Augspurg übergebenen unveränderten Confession und Lutherischen Religion/ und bey Fried und Recht/ gnädiglich schützen und handhaben/ auch den allgemeinen und sonderbahren Uns fürgebrachten Beschwerungen und Klagen welchen noch nicht abgeholffen/ aber dennoch klahr und uff Siegel und Brieff oder kundbahrlichen Erbwehrungen beruhen/ unverzüglich und ohn ferner Vorweisen oder Rechts gantz abgeholffen/ die andern aber/ welche nicht so kundbahr/ sondern altiorem indaginem erfordern/ durch die nachgesetzene unpartheiliche Commissarien/ welche sich unverzüglich darzu erledigen sollen und wollen/ oder durch Niedersetzung der Räthe/ oder parium curiæ, wie solches dem klagenden Theil am besten gelegen/ und von Uns bitten werden/ noch vor Johannis den Anfang geben/ und folgends mit dem allerförderlichsten und zum längsten innerhalb Jahrs Frist zu endlicher Erörterung gnädiger und billiger Endschafft kommen und gelangen lassen wollen/ mit diesem Anhange und gnädigen Zusage/ daß diese der Landschafft iezt abermahls geleistete freywillige Hülffe ihnen und allen ihren Nachkommen daran/ und also an ihren Privilegien/ Freyheiten und Gewohnheiten und von Uns habenden Revers, welchen Wir hiermit in der allerbesten Form/ Maß und Gestalt/ wie solches von Rechtswegen geschehen soll/ kan oder mag/ verneuert/ erweitert und confirmiret haben wollen/ gantz unschädlich und unnachtheilig seyn soll. Sie sollen auch solche und dergleichen Beschwerungen auf sich zu nehmen und Hülffe zu leisten/ hinführo nicht schuldig noch verpflichtet seyn/ sondern allewege bey ihren alten Privilegien und Freyheiten/ und der alten gewöhnlichen einfältigen Land-Beten/ wann in künfftigen Zeiten ein Fürstlich Fräulein ausgegeben und ausgesteuret würde/ daß sie auch und nichts anders/ dann auf vorhergehende frey- und gutwillige Beliebung/

und

und sonsten nicht/ zu leisten sollen schuldig seyn/ gelassen/ und weiter Unser/ oder Unsere Erben und nachkommende Hertzoge zu Meckelnburg Schulde anzunehmen und zu bezahlen nicht sollen schuldig seyn und damit in keinem Wege mit nichtem beschweret werden/ damit auch solche iezt bewilligte Summa der 100000 Gulden desto füglicher und träglicher könne und möge auff- und zusammen gebracht werden/ wollen wirs nicht allein gewilliget und nachgegeben haben/ daß alle unsere Klöster/ Aempter und Unterthanen/ desgleichen alle Geistliche und weltliche Güter der Fürstl. Leib-Geding Unterthanen und der von Adel Leib-Geding und frembder Prälaten/ oder anderer ausser- oder innerhalb Landes gesessener Güter/ so ihre Nahrung in Unsern Lande haben/ und Unsern Schutz und Beschirmung geniessen/ wes Standes oder Condition die seyn/ von Unsern Vorfahren/ oder Uns/ privilegirt oder nicht/ wie die Namen haben mögen/ niemand ausgezogen/ mögen belegt werden/ sondern wir wollen und sollen auch daran seyn/ die gnädige Verordnung und Versehung zu thun/ daß allerding hierin niemand benannt oder nicht benannt/ sich sesbst oder sonst iemand auszunehmen oder zu eximiren/ sondern die von gemeiner Landschafft gewilligte Hülffe/ würcklich præstiren und leisten sollen/ wir sollen und wollen auch einer ehrbaren Landschafft die freye Disposition und Dispensation über der Zusammenbringung und gleich von einander Theilung der bewilligten Summen/ so wohl ander Ausgaben solcher Hülffe geruhiglich lassen/ und sonderlich ihnen das vorschreiben und assecuriren; so soll auch der Nachstand von der vorigen Tripel-Hülffe/ so vorhanden/ oder noch in unsern Aemptern oder bey andern unsern Unterthanen restiren/ oder auch von neuen von unsern Befehlshabern auffgenommen worden/ in die Summa der 100000 Gülden geschlagen/ und darzu gebracht und angewendet werden.

Da auch von obgedachten Puncten und Artickeln ein oder mehr solten übergangen/ nachgelassen/ und in Säumnüß gestellet und von uns nicht würcklich vollnzogen/ und ins Werck gerichtet werden/ (welches doch nicht geschehen soll/) so soll alsdenn auff den Fall/ auch dagegen eine unterthänige Landschafft der bewilligten Hülffe Folge zu leisten/ ferner und weiter zu contribuiren unverstricket und unverbunden seyn/ sondern dieselbe auff fürgehende cognition der Sachen/ so vor unsern niedergesetzten Land- und Hoff-Räthen auff der klagenden Partheyen Ansuchung alsbald und unverzüglich angestellt werden sollen/ so lange einzustellen/ und fallen zu lassen/ samt und ein ieder insonderheit gut Fug und Macht haben/ auff welchem Fall wir sie mit ernstlichen Schreiben Mandaten und Pfandungen gantz und gar verschonen/ und nicht beschweren wollen. Solches alles und iedes/ wie obgeschrieben/ haben wir sämtlich und sonderlich/ als die regierende Landes-Fürsten/ vor uns und unsere Erben und Nachkommende Hertzoge zu Mecklenburg unsern Unterthanen von Adel und Städten zugesagt und versprochen/ zusagen und versprechen ihnen solches alles sämtlich/ und ieder insonderheit/ in Krafft und Macht dieses unsers offenen Briefs und Revers, bey unsern wahren Worten/ Fürstl. Ehren/ Würden und Glauben/ solches stet und fest unverbrüchlich und auffrichtig zu halten/ und zu vollziehen/ dawider nichts fürzunehmen und zu handlen/ noch iemands andern darwider thun gestatten/ alles getreulich und ungefehrlich. Urkundlich haben wir Unser Insiegel an diesem Brieff hengen lassen/ den wir auch mit eigener Hand unterschrieben haben. Geschehen zu Güstrow/ den drey und zwantzigsten Februarii/ nach Christi Unsers Erlösers und Seeligmachers Geburt/ Eintausend Sechshundert ein und zwantzigsten Jahre.

Adolph Friedrich/ Hertzog zu Mecklenburg/ manu propria. (L. S.)

Hannß Albrecht/ Hertzog zu Mecklenburg/ manu propria. (L. S.)

Und Uns darauff obberührte Ritterschafft und Land-Stände in unterthänigen Gehorsam angeruffen und gebethen/ daß wir als iezt regierender Römischer Käyser obbestimmte Verträge/ und was demselben allerding anhängig/ alles ihres Innhalts zu ratificiren/ zu confirmiren und zu bestetten geruhen wollen/ des haben wir angesehen/ solcher gedachter gemeiner Landschafft unterthänig/ demüthig und ziemlich Bitte/ und darumben mit wohlbedachten Muth/ gutem Rath und rechter wissen/ auch damit das erhobene Mißvernehmen aus dem Wege geräumt/ und allezeit gutes vernehmen zwischen Herren und Unterthanen verbleibe/ und fortgepflantzet werde/ obgeschriebene Verträg als iezt regierender Römischer Käyser in allen und ieden ihren Puncten/ Clausuln/ Articuln/ Inhalt/ Meynung und Begreiffungen/ doch mit dem Vorbehalt und diesem Verstand und Maß/ daß der punctus Religionis in alle wege verstanden werden solle/ wie solches die heilsamen Reichs-Constitutiones, von Religion-Frieden an sich selbsten mit sich bringen/ und derenthalben darinnen ausdrückliche Versehung geschehen ist/ dabey wir auch viel gedachte Meckelnburgische Land-Stände schützen und handhaben wollen/ gnädiglich ratificirt/ confirmirt und bestätiget. Thun das/ ratificiren/ confirmiren und bestättigen/ diß alles obberührter massen

aus Römischer Käyserlicher Macht/ Vollkommenheit hiemit wissentlich in und mit Krafft dieses Brieves/ was wir gedachter Ritterschafft und Land-Ständen/ daran Rechts- und Billigkeit wegen zu confirmiren und zu bestetten haben/ confirmiren und bestettigen sollen und mögen/ und meinen/ setzen und wollen von obberührter Unser Käyserl. Macht/ daß obinserirte Verträge/ und was derselben allerdings anhängig in allen und ieden ihren Wort/ Puncten/ Clausuln/ Articuln/ Inhalt/ Meinung- und Begreiffungen obangeregt- und nicht anders verstandner maßen stet/ vest und unverbrüchlich gehalten und vollnzogen/ auch von niemanden/ wer der oder die auch seyn mögen/ weder innernoch ausserhalb Gerichts darwider etwas fürgenommen/ gehandelt/ oder unterstanden werden solle/ in gar keinerley Weise noch Weg/ doch Uns/ und dem Heil. Reich an Unser Ober und Lehnschafft und sonst männiglich an seinen Rechten und Gerechtigkeiten unvergriffen und unschädlich/ und daß der punctus Religionis obangedeuteter Gestalt/ und nicht anders/ als wie solches die heilsame Religion und profan-Frieden an sich selbsten mitbringen/ und derenthalben darinnen ausdrückliche Versehung geschehen ist/ dabey auch sie die offtgedachte Land-Stände von uns/ wie obgeschrieben/ gnädigst geschützet und gehandhabet werden sollen.

Und gebieten darauff allen und ieden Churfürsten/ Fürsten/ Geistlichen und weltlichen Prälaten/ Grafen/ Herren/ Rittern/ Knechten/ Haupt-Leuten/ Land-Voigten/ Vitzdomben/ Voigten/ Pflegern/ Verwesern/ Amptleuten/ Schuldheißen/ Burgermeistern/ Richtern und Räthen/ Burgern/ Gemeinen/ und sonst allen andern Unsern und des Heil. Römischen Reichs Unterthanen und Getreuen/ in was Würden/ Stand oder Wesen die seyn/ ernstlich und vestiglich mit diesem Brieff/ und wollen/ daß sie vorgedachte Ritter- und Landschafft insgemein an ob inverleibten Verträgen auch dieser unserer Ratification, Confirmation und Bestätigung nicht irren noch hindern/ sondern gedachte Land-Stände/ und dero Nachkömmling deren geruhiglich freuen/ gebrauchen/ genieſſen/ und gäntzlich dabey bleiben lassen/ auch von Unsers und des heiligen Reichs wegen/ darbey schützen und handhaben/ und darwider nit thun/ noch das iemand andern zu thun gestatten/ in keine Weise noch Wege/ als lieb einem ieden sey/ Unser und des heiligen Reichs Schirmen/ Ungnad und Straffe/ und darzu ein Pön/ nemlich funffzig Marck löttigs Goldes zu vermeiden/ die ein ieder/ so offt er freventlich darwider handelte/ Uns halb in Unser und des Reichs Cammer/ und den andern halben Theil mehr vielberührten Land-Ständen sämtlichen unnachläßig zu bezahlen verfallen seyn soll. Mit Urkund diß Brieves versiegelt/ mit Unsern Käyserl. anhangenden Siegel/ gegeben in Unserer Stadt Wien den 17. Tag des Monaths Februarii nach Christi Unsers lieben Herrn und Seeligmachers Geburth 1626. Unserer Reiche des Römischen im 7den/ des Hungerischen im 8ten und des Böhmischen im 9ten Jahren.

Ferdinand.

Dt. Peter Henrich von Stralendorff/

(L. S.)

Ad mandatum Sacræ Cæsareæ Majestatis proprium.

Johann Söldner D. m. pr.

Hector Freising.

IX.

Käysers Ferdinandi II. Diploma, worinn das Fürstenthum Mecklenburg mit allen seinen Pertinentien/ Herrn Albrecht/ Hertzogen zu Friedland/ unterpfändlich eingeräumet worden/ de Anno 1628.

WIr Ferdinand der Ander/ von GOttes Gnaden erwehlter Römischer Käyser/ zu allen Zeiten Mehrer des Reichs/ in Germanien zu Hungarn/ Böheimb/ Dalmatien/ Croatien und Sclavonien/ ꝛc. König/ Ertz-Hertzog zu Oesterreich/ Hertzog zu Burgund/ zu Braband/ zu Steyer/ zu Kärndten/ zu Crayn/ zu Lützenburg/ zu Würtemberg/ Ober- und Nieder-Schlesien/ Fürst zu Schwaben/ Marggraff des Heil. Römischen Reichs/ zu Burgau/ zu Mähren/ Ober- und Nieder-Lausitz/ gefürster Graff zu Habspurg/ zu Tyrol/ zu Pfierd/ zu Kiburg und zu Görtz/ Landgraff in Elsaß/ Herr auff der Windischen Marck/ zu Portenau/ und zu Salins. Entbieten N. allen und ieden des Hertzogthums Mecklenburg/ Fürstenthums Wenden/ Graffschafft Schwerin/ und Herrschafften Rostock und Stargard angehörigen Ritterschafften/ Land-Ständen/ Lehenleuten/ und sonst allen Unterthanen daselbst ingemein/ niemand davon ausgenommen/ was Würden/ Stands oder Wesens die seyn/ unsere Gnade/ und fügen euch hiermit zu vernehmen: Demnach nunmehr weltkündig/ in was hochschädlich uns und dem gantzen Reiche äußerste gefährliche/ mit frembden Confœderanten längst gemachte Conspiration und Bündnißen mit dem König in Dännemarck und dessen Adhærenten/ sich

sich auch etliche Stände des Nieder-Sächsischen Creyßes/ insonderheit aber Adolph Friedrich und Johann Albrecht/ wider Uns/ ihren Käyser und Herrn/ derogestalt eingelassen und vertieffet/ daß ob wir wohl viel unterschiedliche/ gantz gnädigst treu und mehr dann vätterliche Anmahnungen und Warnungen/ special-bewegliche Schreiben und Schickungen an sie gethan und abgehen lassen/ allhie bey demselben/ doch so viel wir bißhero vernehmen können/ das geringste nicht verfangen wollen/ dahero und dieweil wir endlich gesehen/ daß auch Unsere zu mehrmahlen zu des gantzen Cräyßes Wissenschafft aller Orten offentliche/ angeschlagene und publicirte Käyserliche Mandata Avocatoria, sampt aller darin begriffenen Käyserlichen gantz ernsten Bedräuungen/ angesetzten unnachläßigen Pönen und Straffen/ nichts wurcken wollen/ sondern gantz verächtlich hindangesetzt/ und in Wind geschlagen worden/ vorernennte Hertzogen zu Mecklenburg/ sich zumahln aber von ihrem einmahl gefaßten gegen Uns und dem Heil. Reich/ gantz unverantwortlichen Fürsatz/ keines weges abwendig machen lassen/ sondern in vielgedachter Conspiration halsstarrig verharret/ und in ehegedachtes Königes Consilia, mit Unfuge wider uns fürgenommene Actiones und Thätlichkeiten/ consentiret/ und derselben alle mügliche Assistenz geleistet/ aus welcher Beypflichtunge und Adhærenz dann fürgestossen/ daß nit allein der Edle Nieder-Sächsische Creyß/ als auch zum Theil der Ober Sächsische durch den leidigen vorgangenen Krieg/ allerdings verheeret/ so dann auch öffentliche Feldschlachten/ Unserem Käyserlichen Heer geliefert ja so gar nechst Uberfallung Unserer Erb-Länder/ den Feind Christliches Namens/ den Türcken/ in das Spiel gezogen/ und zu höchster Gefahr der Christenheit/ Unsere Vestungen und Gräntz-Häuser in Hungarn zu belägern/ angefrischet worden/ daß wir dannenhero gleichsam genöthiget/ ehegedachten König und dessen Adhærenten/ weiter mit macht zu begegnen/ und den Krieg in sein des Königs und seiner Adhærenten Land/ darinnen er dißmahlen seinen Ursprung gehabt/ zurücke zu schwelen/ worbey nun der allmächtige GOtt Uns in unserer gerechten Sache dermassen beygestanden/ daß wir nit allein mehrgedachten König/ als Anfängern und Caput angeregter Conspiration, vermittelst unserer Käyserlichen Armaden/ von des Heil. Reichs Boden verjaget/ und ein grossen Theil seiner Länder darüber eingenommen/ sondern auch seiner im besagten Nieder-Sächs. Creyße/ gehabten Anhangs/ (darunter vielgedachte Hertzoge zu Mecklenburg nicht die geringsten gewesen/) Länder und Herrschafften uns durch Heeres-Krafft bemächtiget/ an welchen inhabender Ländere Uns dann ungezweiffentlich das Jus Retentionis zustehet/ biß wir des angewandschweren Unkostens und Schadens Abtrag/ von denjenigen Landen und Herrschafften/ so darzu Ursach gegeben/ vollkommlich erlangen/ und aber zu Ertragung der unerschwinglichen Krieges-Last/ so ehest besagter König zu Dännemarck und seine Adhærenten verursachet/ neben andern Heroischen und tapffern Diensten/ welche in Uberwindung und Dämpffung unserer Feinde/ widerwärtigen und ungehorsamen Stände/ dem heiligen Reich und Unserm Hauß Oesterreich/ der Hochgebohrner/ Unser Oheimb des Reichs Fürst/ und lieber Getreuer/ Albrecht Hertzog zu Friedland/ ꝛc. Unser Kriegs-Rath/ Cämmerer und General-Feld-Hauptmann/ unverdrossen geleistet/ noch darüber in Annehmung und Bestallung unterschiedlicher Regimenter/ wie auch zu dero Unterhaltung ansehnlichen Spesen und Unkosten angewendet; als haben wir um ein Theils solches Kriegs-Unkosten/ auch erst angeregter angenehmer Diensten willen/ wir nicht weniger/ damit wir Uns dieses Lands desto besser versichern/ dergleichen Gefahr hinführo nicht mehr zu besorgen haben mögen/ obgedachtes Fürstenthumb Mecklenburg mit allen seinen Pertinentien/ Ein- und Zuhörungen/ Renten und Einkommen/ Seiner Liebden zu einem Unterpfand eingesetzet/ Thun das auch hiemit wissentlich in Krafft dieses Brieffs/ also und dergestalt/ daß Seine Liebden/ deroselben Erben/ mehrbesagtes Hertzogthumb Mechelnburg/ Fürstenthumb Wenden/ Graffschafft Schwerin/ Herrschafft der Lande Rostock und Stargarden/ samt allen denselben angehörigen Land und Leuten/ allermassen dasselbe vorernannte Hertzogen zu Mechelnburg inne gehabt/ mit allen desselben Fürstlichen Obrigkeiten/ Ehren/ Nutzen/ Ein- und Zugehörungen/ auch allem deme/ so von Gerechtigkeit wegen darzu von Alters hero gehörig/ davon nichts ausgenommen/ in ihrem Gewalt und Besitz nehmen/ auch so lange nutzen und nießen sollen/ biß Seiner Liebe angeregte Kriegs-Kosten erstattet und bezahlt worden/ Inmaßen wir dann zu solchem Ende der Edlen und Vesten/ und des Reichs liebe Getreuen/ Johann Altringer/ Freyherr/ Unsern Kriegs Rath bestalten Obristen/ Obristen Muster-Zahl- und Qvartierungs-Commissarien/ und Reichardt von Walmenrode/ unsern Rath/ zu unsern Käyserlichen Commissariis und Executoribus vorgenommen und verordnet/ auch euch allen und einem ieden insonderheit der Eydtpflichtlichen Verwandniß/ mit welchem ihr bißhero ehebesagten Hertzogen Adolph Friedrich und Johann

Albrechten/Gebrüdern verhafftet und verbunden gewesen/ von Rechtswegen/ aus Römischer Käyserlicher Macht und Vollkommenheit/ gnüglich absolvirt/und allerdings ledig erkläret haben wollen.

Hierneben und dem allen nach/ so befehlen wir allen ieden obermeldten/sampt und sonders/ hiemit gnädig und ernstlich/daß ihr bey Vermeidung Unserer hierauff gehörigen ernstlichen Straff und Ungnade/zu Verhütung eurer weiter eigenen Ungelegenheit und Verderbnüße/ vielbemeldten Unsern Commissarien/ biß auff Unsere fernere Käyserliche Verordnung/ alsbald nach Einhändigung und Verlesung dieses/ ohne einige Ausrede/Weigerung und Entschuldigung/allen schuldigen Gehorsam leistet/ auff deroselben Erfordern und Begehren/gehorsamlich erscheinet/ und obgedachtes Hertzogs in Friedland Liebden die gebührliche Pflicht und Huldigung erstattet/und sonsten in gemein alles dasjenige thut/erzeiget und vollenziehet/ was getreuen und gehorsamen Ständen gebühret und obliegen ist.

Wie nun solches Euch allen sampt und sonders/und der Eurigen zu Nutz und Gutem gereichen wird/ und wir uns zu Euch alles obliegenden schuldigen Gehorsams/ ungezweiffelt und in allewege versehen/ also und in unverhofften Fall einiger Widersetzlichkeit und Verweigerung/werdet ihr allen Schaden und Gefahr/ so hieraus unfeilbar erfolgen wird/ niemand mehr dann Euch selbsten zuzumessen und zu klagen haben. Das meynen wir ernstlich/ und seyn euch sonsten mit Käyserlichen Gnaden gewogen. Geben auff Unserm Käyserlichen Schloß zu Prag/den ersten Tag Aprilis Anno 1628.

X.

Hertzog Albrechts zu Friedland Commissoriale, die Uberehmung des Hertzogthums Mecklenburg betreffend/ de Anno 1628.

Wir Albrecht von GOttes Gnaden/ Hertzog zu Friedland und Sagan/ Römischer Käyserlicher Majestät Kriegs-Rath/ Cämmerer/und General-Obrister Feld-Hauptmann/ꝛc. Bekennen hiermit und thun kund allermänniglichen/Nachdem die Römische Käyserliche auch zu Hungarn und Böheim Königliche Majestät Unser allergnädigster Herr/ Uns und Unsere Erben/um Unserer deroselben und dem heiligen Reich wie auch dero Höchstgeehrten Ertz-Hauß geleisteten treuen Diensten willen/ Insonderheit aber/ damit wir Unsers zu Vollführung des Kriegs/ auch Dempff- und Uberwindung höchstgedachter Ihrer Käyserlicher Majestät widerwärtigen ungehorsam Unterthanen und Feind/ausgelegten schweren Unkostens halber/ eines Theils versichert seyn mögen/daß Ihr von allen Rechtwegen/insonderheit aber jure Retentionis nunmehr zuständ- und innhabendes Hertzogthum Mechelnburg/ Fürstenthum Wenden/Grafschafft Schwerin/ und Herrschafften der Lande Rostock und Stargard/ samt allen deroselben angehörigen Recht und Gerechtigkeiten/ allermaßen dieselbe Hertzog Adolph Friedrich und Johann Albrecht Gebrüdern letzthin/wie auch die vorigen Hertzogen zu Mecklenburg/von Alter hero inne gehabt und genoßen/zu einem wahren Unterpfande/ so lang und viel zu geniessen/eingesetzet und verschrieben haben/ biß Uns obangeregter Kriegs-Unkosten zu Unsern Genügen und würcklicher Satisfaction wiederum erstattet und bezahlet würde/ wie dann hochgedacht Ihre Käyserliche Majestät zu diesem Ende gewisse Commissarios gnädigst deputirt und verordnet haben wollen/ welche Uns besagtes Hertzogthum/ Fürstenthum/ Grafschafft/Land und Leute/ würcklich einantworten und übergeben/ auch derentwegen die Land-Stände und Ritterschafft/Rath und Unterthanen/auff einen gewißen Tag und Ort/ in Ihr Käyserlich Majestät Namen beschrieben/ dieselbe ihren vorigen Pflichten/ damit sie ehebenennten beyden Hertzogen Adolph Friedrichen und Johann Albrechten/Gebrüdern/ bißhero verbunden gewest/ aus habender ihnen auffgetragenen Käyserlichen Gewalt und Macht erlassen/dieselbe freysprechen/und darauff zu huldigen und zu schweren gehalten lassen sollen/wir aber vielen anderen Uns der Zeit obliegender wichtiger Geschäfft und Verrichtung halber angeregter Einantwort und Lands-Huldigung in der Person/wie gern wir auch wolten/ ja nicht beywohnen können noch mögen/daß wir dennoch den Wohlgebohrnen Herrn Heinrich von St. Julian Ritter/Römischer Käyserlichen Majestät bestalten Obristen/ wie auch Edlen und Hochgelahrten Herrn Justo Lindern/ und Heinrich Nieman/ beyder Rechten Doctorn hierzu Commission und Befehlich/ auch Unsern vollkommenen Gewalt und Macht zugestellet und gegeben haben/ Thun das auch hiemit/ geben/zustellen und auffragen/ ehegemeldten Herrn Obristen Heinrich von Sanct Julian/wie auch Justo Lindern/ und Heinrich Nieman/ allen vollkommenen Gewalt hiemit wissentlich und in Krafft dieses/ also und dergestalt/daß sie an Ort und Enden/ wohin vor Ehrengedachten Käyserlichen Commissarien/ mehrberührtes Hertzogthumb und Landen/Ritterschafft/ Land-Stände/ und die von Städten zu erscheinen/ vorschreiben/ und sie dessen erinnert worden/ sich in unserm Nahmen præsentiren/ allen sampt und sonders/ in unsere Pflicht und Gelübde nehmen/ wie gewöhnlich/ huldigen lassen/ darauf folgends die Possession mehrbesagten Hertzogthums Mecklenburg/ Fürstenthums Wenden/Grafschafft Schwerin/so wol der Herrschafft der Lande Rostock und Stargard in unseren Nahmen würcklich abtretten/ auch alle und jede hohe und niedere Officirer/ Ampt-Leute und Diener/ wie dieselbe Nahmen haben mögen/Uns getreu/gehorsam und gewärtig zu seyn/ sich schweren lassen/ diejenigen aber/ so uns nicht dienen/ obangedeuteten Ihrer Kayserl. Majestät gnädigsten Befelich nachzukommen/ sich nur weigern/oder aber hierzu nicht etwa gnungsamb qualificirt befunden werden/ absetzen/ und andere an ihre Stelle verordnen/ auch alles dasjenige thun oder verrichten/ was Wir selbst in der Persohn gegenwertig zu thun befugt wären/ vornehmen und verrichten köndten oder wolten/ hieran sich nicht irren/ abhalten/ oder verhindern lassen wollen/ da auch vorgemeldte unsere Commissarien eines mehrern Gewalts/als hierinnen begriffen/bedürffig wären/demselben wollen Wir ihnen in der allerbesten und beständigsten Form/wie solche von Rechts oder der Orten Gewohnheit wegen/ am kräfftigsten und beständigsten geschehen köndten/ hiemit wissentlich zugestellt und geben haben/ Wir wollen auch mehrernandten unsern Commissarien und Gewalttragenden dieses/ wegen aufgetragener Commission, mit Verrichtung halber/ allerdings Schadloß zu halten/ und gegen männiglichen zu vertreten/hierunter in Gnaden versprochen/und Uns darzu verbunden haben/ alles getreulich und ohne Gefehrde. Mit Urkund dieses Briefs unterm Fürstlichen Secret-Insiegel/ mit eygener Hand Unterschrifft/ geben zu Prag den 9. April. Anno 1628.

XI.

Abschied derer zu Tradition des Hertzogthums Mecklenburg/ und dessen Pertinentien, an Hertzog Albrecht zu Friedland, verordneter Kayserlichen Commissarien, der Ritterschafft/Städten und Ständen ertheilet/ de Anno 1628.

Zu wissen, als dem Allerdurchleuchtigsten, Großmächtigsten und unüberwindlichsten Römischen Kayser Ferdinand dem Andern/ unserm allergnädigsten Herrn/ und dessen Kayserlichen Majestät also beliebig gewesen/ aus gewissen antringenden Ursachen/ auf hiesig Hertzogthumb Mecklenburg/Fürstenthumb Wenden/ Grafschafft Schwerin/ Herrschafft der Lande Rostock und Stargard/ und was hierzu von Rechts und Gewohnheit wegen/ immer gehörig gewesen/ und noch ist/ ein sonderbares und special jus retentionis seu hypothecæ, nach laut und Einhalt allerhöchstgedachter Ihr. Kayserl. Majestät an Uns dero des Orts verordnete Commissarien/ unterm Dato den 1. Aprilis, jüngsthin abgegangener Kayserlichen Commission, und beygeschlossenen Kayserlichen Patents/ allergnädigst zu veranlassen/ und zu geben/ dasselbe aber dem Durchleuchtigen/ Hochgebohrnen Fürsten und Herrn/ Herrn Albrechten/ Hertzogen zu Friedland und Sagan/mehr allerhöchstgedachter Ihrer Kayserlichen Majestät Kriegs-Rath/ Cämmerer/ und General-Obristen Feld-Hauptmann/ auch des Oceanischen und Balthischen Meers Generaln/in Ansehung derjenigen heroischen und rapffern Diensten/ so Allerhöchstermeldt Ihr. Kayserlichen Majestät und dem Heil. Reich/ jetzt hochangeregten Hertzogen zu Friedland Fürstlichen Gnaden unverdrossen geleistet/ Inhalts obangeregten Patents allergnädigst überlassen/ darneben aber Uns den Kayserlichen Commissarien/gewisse Commission und Befelch ertheilet/ eine löbliche Ritterschafft/Städt und Stände obangezogener Fürstenthumben und Landen/von denjenigen Pflichten und Eyden/ damit sie allerseits den beyden Herren Hertzogen Adolph Friedrichen und Johann Albrechten zu Mecklenburg/ biß dahero verpflicht/verbunden und verwandt gewesen/ allergehorsamst zu erlassen/ gäntzlichen davon zu absolviren und zu erledigen/ und obangeregte Fürstenthumben und Landschafften/sambt vorhergemeldten/ Ritterschafft/ Städt und Ständen/an hochermeldte Se. Fürstliche Gnaden zu Friedland/ꝛc. und in ihrer Abwesenheit an dero Hochansehnliche Herren Stadthalter und Commissarien/ allerunterthänigst zu verweisen/ selbige darein zu immittiren/einzusetzen/ auch in ihren Gewalt und Besitz zu überlieffern/ alles mehrern Inhalts/deren unter obberührten dato abgangenen/ und an die gesamte Stände ausgefertigten Original-Patents/ welchem Kayserlichen allergnädigsten Befelch/ Wir zu allergehorsamster Folge/ viel ehrengemeldte Ritterschafft/Städt und Stände/bey guter Zeit anhero nach Güstrow beschrieben/ die auch in ziemlicher Frequenz und Anzahl den dritten dieses/ auf dem Rathhauß daselbsten erschienen/ die Proposition

sition und habenden Kayserlichen Befelch und Commission, gehorsambst angehöret/ auch darauf die Original-Kayserliche Patenten und Commissionen/ ihnen vorzeigen/ fürlesen/ und hernacher davon nothdürfftige Copias wiederfahren lassen/ die darauf/ weil das Werck unter ihnen zu communiciren und zu deliberiren/ Dilation und Zeit/ bis auf den eingefolgten Mittwochen/ den fünfften/ endlichen bis auf den eingefolgten Donnerstag den sechsten dieses/ auch darbeneben/ daß sie wegen der Sachen Importanz und Wichtigkeit/ noch diesen Termin sucheten/ nicht in Unwillen zu verstehen/ sondern darfür halten/ daß es zu schleuniger Abhelffung/ keines weges aber den Kayserlichen ernstlichen Befehlchen aus Handen zu ziehen/ (darfür sie GOtt behüten wolle) fürnehmlich angesehen wäre/ gebeten/ auch erhalten/ und hernach Sonnabends den achten dieses/ von ihren Eyden und Pflichten/ damit sie hochbesagten Hertzogen zu Mecklenburg/ bis zu der Zeit verknüpfft gewesen/ aus habender Kayserlicher Macht und Befehlch/ allerdings absolviret/ erlediget/ auch zumahl und gäntzlich sie davon ledig und loß gesprochen und gestracks darauf des Hertzogen zu Friedland Fürstliche Gnaden/ und in dieser ihrer Abwesenheit/ dero hochansehnlicher befehlichter Commissarius und Stadthalter/ der Wohlgebohrne Herr/ Herr Heinrich von S. Julian, Freyherr/ Ritter und Obrister über ein Regiment Fuß-Volck/ in obberührte Hertzog- und Fürstenthumb zu Mecklenburg und Wenden/ sampt der Grafschafft Schwerin/ Landen zu Rostock und Stargard/ mit allen ihren Pertinentien/ Ein- und Zugehörungen/ Rendten und Einkommen/ allermaßen selbige Herr Adolph Friedrich und Johann Albrecht/ Gebrüdere/ Hertzogen zu Mecklenburg/ innen gehabt/ auch aller solcher Fürstenthumb und Landen/ Obrigkeiten/ Rechten und Gerechtigkeiten/ Ehren/ Nutzen/ Ein- und Zugehörungen/ wie nicht weniger in alles das/ was von Rechts und Gewohnheit wegen/ darzu von Alters her gehöret/ darvon nichts ausgenommen/ neben angehörigen Ländern auch demselben zustehenden andern Erb-Ländern/ Regalien/ Hochheiten/ Ober-Herrlig-Rechten und Gerechtigkeiten/ würcklichen immittirt/ eingesetzt/ und in seinen Gewalt und Besitz geliefert/ auch Sambstages den achten dieses/ das Homagium vor Uns den Kayserlichen Commissarien/ sampt jetzt wohlermeldtem Frey-Herrn von S. Julian/ im Nahmen und von wegen Sr. Fürstl. Gnaden als Committenten/ auf vorhergangene Hand-Angelöbnis/ an Eydes statt/ würcklichen/ und mit aufgehobenen zweyen Fingern/ geleystet worden.

Hierauf wird nun im Nahmen/ und von wegen allerhöchstgedachter Ihr. Kayserl. Majestät unsers allergnädigsten Herrn/ endlichen verabscheidet/ auch respective vielwohlgemeldter Ritterschafft/ Städten und Ständen/ hiemit ernstlich anbefohlen/ hinführo und ins künfftige/ niemand anders/ wer der auch sey/ als allein hochangeregten Hertzogen zu Friedland Fürstlichen Gnaden/ und in ihrer Abwesenheit/ deroselben jedesmahl wohlverordneten Herrn Stadthaltern und Regenten/ nach laut und Inhalts ob vielangezogenen Kayserlichen und dis Orts in gantzer Versamblung fürgelesenen communicirten/ und wohleingenommenen Patents und Commissionen/ allen und obliegenden Gehorsamb/ Respect auch alle andere gebührende Schuldigkeiten/ Inhalts dickbesagter Kayserl. Patenten und Commissionen/ auch hernacher abgelegten würcklichen Eyd und Pflichten zu leisten/ sich darnach zu reguliren/ zu confirmiren und zu bequemen/ als solches gehorsamen und getreuen Ständen zustehet/ oblieget und gebühret; Inmassen Wir die Commissarien hieran nicht zweiffeln/ sondern uns alles Gehorsambs/ zuförderst gegen Allerhöchstgemeldter Kayserl. Majestät/ dem Heil. Römischen Reich/ und vielhocherwehnter Fürstlichen Gnaden zu Friedland/ und jedesmahls S. Fürstl. Gnaden Herrn Stadthalter und Regenten/ gewiß versehen/ und sie die Ritterschafft/ Städt und Stände/ nachmahln durch diesen Abscheid/ darzu ernstlichen vermahnen und erinnern/ auch ihnen den gesampten Ständen diesen Abscheid gedoppelt/ in gleichlautender Form/ unter unser Hand und gewöhnlichen Pettschafft/ zu ihrer Nachrichtung hinterlassen wollen: So geben Gystrow den achten May Anno 1628.

XII.

Hertzogs Johann Albrechts zu Mecklenburg Schreiben an Kayser Ferdinandum II. worinn Er vor sich und seinen Herrn Bruder/ Hertzog Adolph Friedrichen/ um Restitution derer Mecklenburgischen Lande Ansuchung thut, de Anno 1629.

ALlerdurchleuchtigster, Großmächtigster, Unüberwindlichster Römischer Käyser/ E. Kayserl. Maj. seynd meine Aller-unterthänigste Dienste stets bevor/ Allergnädigster Herr.

E. Keyserl. Maj. erinnern sich allergnädigst/ nachdem bey deroselben ich auff meiner Wiedersacher unbegründeten Bericht/ und unbilliches Getrieb in Ungnad gebracht/ und unerhörter Sache

Sache aus meinem Land und Fürstenthumb/ darunter auch meiner geliebten Gemahlin und Kinder wider E. Käys. Maj. Willen und Verordnung nicht verschonet/ vertrieben und verstossen worden/ was massen ich nicht allein solches alles E. Käys. Maj. zu allerunterthänigsten Ehren und Respect gedultig über mich ergehen lassen. Sondern auch zu niemanden anders als nechst GOtt zu deroselben als meinen allergnädigsten Kayser und Herrn meine einzige Zuflucht genommen/ und umb allergnädigste audienz und Verhör aller unterthenigst und inständiges Fleißes angehalten/ auch dieselbe umb so viel eher und leichter zu erhalten so vieler vornehmer Chur- und Fürsten unterschiedliche und offters erwiederts bewegliche Intercessiones übergeben lassen. Und ob zwar auff sothanes mein billigmeßiges unterthenigstes Suchen ich über ein gantzes Jahr in der Frembde/ da ich mich mit grosser Beschwär/ weiln ich aller meiner Intraden und Vorraths so ühr plötzlich beraubet worden/ auffbringen und alles vor den baaren Pfennig auffs theuerste vergelten und bezahlen müssen/ gantz unbeantwortet gelassen worden/ nicht desto weniger in grosser Gedult beständig ausgehalten/ der gewissen unterthänigsten Hoffnung/ Es würde doch endlich E. Kayß. Maj. mir als dero unterthänigsten Reichs-Fürsten je dasselbe was dem Allergeringsten auf der Welt nicht soll noch kan versaget werden/ nemblich allergnädigste Audientz allergnädigst wiederfahren lassen/ Es ist mir aber leider von meinen Wiedersachern aller Acces und Zutritt zu E. K. M. dermassen verschrencket und versperret worden/ daß zu deroselben ich nicht kommen/ noch von allen dem/ was gegen mir vorgenommen und hauffen weiß eingegeben worden/ das allergeringste nicht habe zu sehen noch zu meiner Defension mächtig werden können/ sondern bin gantz ungehöret von meinem uhralten Stamm-Hause und Fürstenthumb jämmerlich verstossen/ und da hingegen erleben und erfahren müssen/ daß ein ander für sich und seine Erben/ ja auch so gar seine sämbtliche Agnaten und zwar cum libera disponendi facultate gantz unerhörter Weise investiret und belehnet/ und hernach erst eine Declaration dessen ich beschuldiget werde/ hin und wieder ins Reich geschicket und vertheilet worden/ so mir numehr auch zuhanden kommen/ daraus ich mit Schmertzen erfahren/ wie höchlich sich meine Wiedersacher müssen bemühet und angelegen seyn lassen haben/ E. Kayß. Maj. solche Sachen/ so Theils auf lautern Ungrund beruhen/ und mir in Ewigkeit nicht sollen überbracht werden/ theils wieder mein Sinn und Gedancken/ auff andern Verstandt/ mit Verschweigung der vornehmsten Circumstanten/vnd was auff meine Seiten gedienet/ unverantwortlicher Weise gedrehet/ interpretirt und invidiose exaggeriret und mir zu keiner geringen Verletzung meiner Fürstlichen Reputation und Ehren gereichen/ hauffen weise an- und vorzubringen/ dadurch Sie E. Kayß. Maj. Hertz und Gemüthe von mir gantz abalieniren und bey deroselben zu meiner eussersten Verunglimpff und Unterdruckung mich in schwere Ungnad stürtzen und also ihr unbilliches Intent mit Macht hinaus führen möchten/ auch zu dem Ende/ und solches umb so viel besser zu erlangen (weil sie vermerckt/ daß ihrem Vorhaben nichts mehr zuwiederlauffen würde/ als wenn es zu ordentlicher Verhör und Cognition gedeyhen solte) alles was sie wieder mich fürgebracht und eingeschoben pro notorio venditiret und angeben/ und daß darinn E. Kayß. Maj. niemand hören dörffte/ vermeindtlich ausführen lassen/ auch leider per insignem sub- & obreptionem darinn es E. Kayß. Maj. ergangen/ wie vielen mehren löblichen Kayßern so darüber in ihren publicirten Gesetzen selbst höchlich klagen/ nach ihrem höchsten Wunsch und Contentement gegen mich erhalten und zu Wege bracht/ Ja man hat sich auch noch daran nicht einmahl begnügen lassen/ sondern noch neulicher Tagen zu meiner gäntzlicher Hinwegräumung ein neues/ ob solte ich mich in Bauers-Kleider verkleidet und in meinen Landen herum vagirt und allerhand practiciret haben/ vorgegeben/ und deßwegen gantz unverkündigter Sache alsbald gegen mich die vor E. Kayserl. Majest. und allen Chur-Fürsten und Ständen des Heiligen Römischen Reichs unverantwortliche Verordnung auff mich allenthalben zu passen/ machen/ und zu dem Ende Reuter auf mich reuten lassen/ da ich doch mit GOtt bezeugen mag/ daß seither ich durch meinen Wiederparthen aus meinen Landen so unbillicher Weise verdrungen worden/ daß ich darinn nicht gekommen noch bey solchen betrübten Zustand zu kommen begehret/ viel weniger in solcher Fastnachts-Kappe auffziehen/ sondern da ich jemand etwas wolte/ und mir nicht E. Kayserl. Maj. Respect höher wäre/ denselben wohl auff andere Manier begegnen und unter Augen tretten wolte. Wie schmertzlich mir nun dasselbe alles und daß ich nicht allein von meinem uhralten Stamm-Hause und Fürstenthumb/ welches ohn einigen ungebührlichen Ruhm zu melden/ meine Königl. und Fürstl. Vorfahren nun bey die zwey Tausendt Jahr hero continua serie auff mich verstammet/ und dem Heiligen Römischen Reich zu dessen Nutz/ Ehren und Besten gutwillig auffgetragen/ auch in vielen Occasionen demselben und E. K. M. hochlöblichen Vorfahren so viel tapffere und ersprießliche Dienste mit Dar-

setzung des jhrigen getreulich geleistet/ich so gantz vngehöret ärger/ als der geringste Bauersmann vertrieben vnd verstossen worden/vnd ein Fremder mit seiner gantzen Vace so theils E. Kayserl. Majestät vnd dero Heiligen Reichs zu Nutz vnd besten kaum ein Fuß aus der Stelle gesetzet/ theils bey jhren geleisteten Diensten sich also befinden/daß sie das Meinige wohl vergessen könten vnd solten sich wieder hinein gesetzet vnd dasselbe mit vnwiederbringlicher Landschädlicher Verwüstung der Holtzung vnnöthiger Niederreissunge vieler vester / statlicher Gebäw/ vnd/ mit vnerhörten Exactionibus dermassen verderbet vnd ruiniret/daß es zu erbarmen/sondern mir auch noch darüber auff mein Leib vnd Leben passen zu lassen sich vnternehmen dürffen/ nicht anders als wenn man im Heiligen Röm. Reich vor redlicher Deutscher Fürsten Haab vnd Gütter/ Leib vnd Leben pro libitu zu disponiren und zu arbitriren freye Macht und Gewalt hätte/ mir zu Hertzen gehen und treten müsse/ vnd wie schwerlich ich aus eingepflantzter Affection zu meinem vhralten Stamm-Hause vnd Fürstenthumb/ dasselbe/so gering es auch ist/ werde vergessen können/ Solchs haben E. Kayss. Majest. als ein tapffer vnd aus vhralten Hochlöb. Käys. König. vnd Fürstlichen Stamm vnd Geblüte gebohrner Fürst nach dero hochbegabten Käyserl. Discretion leicht vnd höchst vernünfftigen zu ermessen/ vnd als ich dann wegen so gantz vngnädiger vnverhoffter Verstossung fast in die Gedancken gerathen/ daß auf meiner Wiedersacher continuirliches Bemühen bey E. Kayss. Maj. ich bey solcher Beschaffenheit nun viel weniger als zuvor/mein vnterthänigst ferner anzulangen bißher inn vnd zurück gehalten. Damit aber E. Kayss. Maj. vnd der gantzen erbarn Welt ich nochmahls vnterthänigst vnd klärlich zu verstehen geben möchte/ daß dieses scharffes procedere mich von dem allervnterthänigsten schuldigen hohen Respect, welchen zu E. Kayserl. Maj. als meinem allergnädigsten Kayser vnd Herrn ich jederzeit getragen/ noch nicht ab vnd anders wohin gewendet/sondern meine gefaßte Christliche Gedult E. Kayss. Maj. zu ehren/dieses alles noch bißher vberwunden habe / vnd damit ich in meinem Gewissen vor GOtt vnd meiner geliebten Posterität vnd jedermännig lich / daß ich nichts an demüthigen vnterthänigsten Suchen/Flehen vnd Bitten habe erwinden lassen / so viel mehr entschuldiget seyn möchte.

So habe ich demnach/ bevorab weil ich weiß/ daß E. Kayserl. Maj. nach dero mir gerühmten sanfften Kayserl. Gemüthe vnd angebohrnen milden Güthe nicht von sich selbst/sondern durch meiner Wiedersacher vnbegründetes Angeben vnd vnauffhörliches vngestümmes importuniren vnd Anhalten hierzu gebracht vnd bewogen worden/ dieselbe nochmahls durch dieses mein allervnterthänigstes demüthiges Schreiben gehorsamst anlangen/ vnd jhr meine Nothdurfft vortragen wollen/ nicht daß dieselbe ich mit grosser Weitlauffigkeit vnd ausführlicher Deduction der Sachen wolle auffhalten/sondern nur so viel in aller Kürtze berichten/ daß sie daraus allergnädigst erfahren sollen/ daß mir von meinem Wiedersacher wieder sein eigen mir gegebenes Gezeugniß Gewalt vnd Vnrecht geschehe/ daß ich also durch jhn von meinen Land vnd Leuthen verdrungen vnd verstossen worden / der vngezweiffelten vesten allervnterthänigsten Zuversicht/wann E. Kayss. Maj. dasselbe also von mir vernehmen werde/ vnd diese meine continuirliche allervnterthänigste demüthige Bezeigung/ flehen vnd bitten/ vnd daß ich mich auch noch in so schweren Bedruck vnd Elend dennoch vnabsetzlich vnd vestiglich an E. Kayss. Maj. halte/ erwegen vnd betrachten / sie werde nach dero hochberühmten Kayserl. Rechtliebenden vnd gütigen Gemüthe nicht vorbey können / sondern sich mit Kayserl. Gnaden weiter zu mir wenden/ vnd mich in diesem grossen Bedruck und Beschwer nicht länger stecken noch zu eusserster Desperation gerathen lassen / Komme derohalben nochmahls als ein hochbeträngter vnd gehorsambster Fürst vnd Vetter zu E. Kayserl. Maj. als meinen allergnädigsten Herrn und hochgeehrten geliebten Herrn Vettern / vnd suche bey deroselben allergnädigste Kayser-vnd väterliche Hülffe vnd gnadenreiche Restitution zu meinen armen Landen vnd Leuten / vnd damit dieselbe bey E. Kayss. Maj. ich vm so viel ehe vnd gewisser auf dieses mein vnterthänigstes Suchen erhalten vnd erlangen möge/ So wil deroselben zu aller gehorsamsten Ehren vnd Respect ich mit weitläufftiger Deduction der gantzen Sachen / wie oberwehnet nicht verdrießlich seyn/vnd demnach nicht anziehen/ daß ich nicht allein vor dieser des Nieder-Sächs. Creyses gemachten Verfassung aus getrewer vnterthänigster Devotion zu Eur. Kayss. Maj. Diensten vnd Besten alles gethan/ was mir immer möglich gewesen/ vnd E. Kayss. Majestät jederzeit vnd sonderlich aus der wieder Hertzogen Christian zu Braunschweig vnd Lüneburg den Jüngern auf mein embsige Bemühung gefaste tapffere Resolution in der That allergnädigst verspüren / sondern ich auch in meinen Hertzen vnd Gewissen vergewissert bin/ daß ich für meine Persohn bey deroselben vorgewesen Nieder-Sächsischen Creiß Defension niemahls wieder E. Kayss. Maj. noch einigen gehorsamen Stand des H. Reichs einige böse Intention gehabt / jemand entweder das seinige zu nehmen/ oder jhn darinn zu vervnruhigen / sondern nur einzig

eintzig vnd allein/ vermöge Göttlicher Natürlicher vnnd aller Weltlichen Rechte mich vnnd meiner armen Lande vnd Leuthe für der Reichskündigen erbärmlichen Kriegs-Beschwerden vnd pressuren zu conserviren vnd in guten Friede zu erhalten/bevorab weil ich gesehen / daß so vielen gehorsamen Fürsten wieder E. Käys. May. Willen vnnd Befehl jhr Lande so erschrecklich ruiniret vnd verderbet worden / vnd sie davon weder jhre bene merita noch E. Käy. May. hohe autoritet vnd gnädigster Wille nicht salviren können/vnd dann daß sothanes Defension Werck je nicht ein Newes Werck/sondern nur eine reassumption vnnd Execution der vorigen von E. Käys. May. selbst allergnädigst beliebten Creiß Abschieden gewesen / darin außtrücklich enthalten/daß die Thür des Creyses allen Kriegenden Partheyen gesperret / vnnd derselbe zu E. Käy. May. vnterthänigsten devotion in Fried vnnd Ruhe erhalten vnnd conserviret werden solte/ vnnd ich daher in meinem Gewissen darfür gehalten / daß mir auff so viel beschehene Klage vnd Ersuchung meiner mit Kreiß-Fürsten anders nicht gebühren wolte/ alß solche Abschiede wieder denjenigen so zu erst den Creyß darwieder turbiren vnd betrüben würde / in vigore helffen zu erhalten/vnd als mich vnd die armen meinigen bey den vnsern müglichster massen zuschützen vnnd hand zu haben. Inmassen denn meine Intention ultra terminos illos defensionis niemahls gangen noch gerichtet gewesen/vnd ich dahero so vielen vornehmen Potentaten jhr Suchen/so demselben etwan zu wieder gelauffen/abgeschlagen/auch gegen des Manßfelders Anzug meine sonderbahre dispLicentz gnugsam an dienlichen Orten zu verstehen geben/ den Frieden so emsich befordert vnd gesuchet / vnd endlich durch beschehene renunciation an die Königl. Würde zu Dennemarck mich von dem Wercke abgethan/vnnd was mir deßwegen in meinem Lande damals wiederfahren / mit Gewalt vber mich gehen lassen/ vnd meinen Vnterthanen zu Boitzenburg wegen der Bretter/sie von der angedröhetn vnnd für Augen schwebenden total Einäscherung zu conserviren, vnd sonsten hin vnnd wieder im Lande majoris mali evitandi causa dem Dennemärck. Volck/damit das gantze Volck erfüllet gewesen/ zu geben vnd zu præstiren anbefehlen müssen/ solches offenbahr vnd meine Höchsterwehnten Potentaten gegebene resolutiones vnnd jhr Königl. Würde zu Dennemarck vor wenig Wochen vnterm Dato Crempe den 15. Septembris an E. Käy. Maj. ertheilete vnnd sub No. 1. beygelegte intercessionales gnugsam bezeugen/vnnd mit mehren/wann ich zu rechtmäßiger defension were verstattet worden/klärlich solte außgeführet seyn worden / also daß meine Wiedersacher solten befunden haben / daß viel leichter allerhand grobe abscheuliche Crimina welche sine dolo malo & destinata animi voluntate & proposito lædendi nicht comittiret worden/jemand mit Vngrund beyzumessen / als mit Bestand zu beweisen vnd zu vberbringen / vnd daß das angegebene Notorium mercklich würde obscuriret vnnd dargegen erwiesen worden/ daß nicht gnug factum aliquod pro notorio vnd ad condemnationem sufficienter anzuziehen / dafern es nicht verè notorium noch seine qualitates auch notorie seyn/vnnd daß deßwegen/ cum facillimus in eo sit lapsus, billich jederman zuhören/vnnd zu seiner defension zu verstatten sey/ in Betrachtung/ daß gleich wie es sonsten mit männigen Menschen (daß ich nur ein geringes privat Exempel anziehe) der ad sui defensionem der Gegen-Wehr sich gebrauchet vnd einen andern entleibet/sehr vbel stehen würde, daß er darumb / daß das factum sive homicidium ipsum notorium alsobald vngehöret / ob es dolose oder cum moderamine inculpatæ tutelæ, oder auch excessu moderaminis geschehen sey/ oder nicht/verurtheilet / vnnd zur Straffe gezogen vnd geführet werden solte / Also auch ob zwar notorium, daß ich mich zu der Nieder-Sächs. Creißes defensions verfassung / wie vor diesem offt geschehen/ also auch dißmal verstanden/ mir demnach gleichfals Vngütlich geschehen/daß ich ehe vnd beuor ich gehöret vnd vberwiesen/ob dasselbe dolo malo & destinata animi voluntate & proposito lædendi S. V. Cæs. Majestatem bey mir geschehen oder nicht / bin verurtheilet/vnd des meinigen entsetzet worden/ da es denn also weit fehlet / daß solches notorium gewesen seyn solte/daß es mir auch nicht einsmahl durch rechtmäßige vnd ordentlich auffgenommene Beweißthumb hette sollen dargethan werden.

Dieses alles bin ich anjtzo in specie vnd außführlich zu deduciren auß angedeuter Vrsach nicht gemeinet / sondern wil es an seinen Orth gestellet seyn lassen/ vnd nur dieß einige vnwiedertreibliche fundament E. K. M. zu dero allergnädigsten dijudication aller vnterthänigst heubtsechlich vortragen vnd zu Gemüth führen/daß wann schon alle demselben/ was meine wiederwärtige vor mir angebracht/ in Warheit so were/vnd ich also E. K. M. dadurch offendiret vnd erzürnet hette / dennoch dieselbe sich in dero letzten Käys. mandato vnterm Dato Wien den 3 Julij. Anno 1627. gegen mich aus Käys. Güte vnnd Milte dahin allergnedigst erkleret/ daß wofern ich nach so thanen Mandato vollkomlich pariren vnd gehorsamen vnd solche parition bey dero Generaln gebührlich dociren würde/

mir alß denn dero Käy. Gn. vnd alles meinige in vorigen Stand reſerviret ſeyn vnd verbleiben ſolte.

Nun habe ich ſo thanen E. Käyſ. Maj. allergnädigſt Befehlich den 1. Aug. S. V. Anno ejusdem mit allervnterthänigſten reverenz vnd Ehrerbietigkeit empfangen vnd debito modo ac forma acceptiret / vnnd darauff alsbald vnd zwar ipſo inſinuationis die zu conteſtirung meiner gehorſambſten parition meine Geſandten zu den Herrn Generalen abgeordnet vnd durch dieſelbe / ſo bald ſie nur auff erlangten Paß zu ihnen kommen könen / mich zu allen / worin ich ihnen zu E. Käyſ. May. Dienſte einige aſſiſtenz vnd Vorſchub leiſten könte / vnd noch in meinen vnnd meiner armen erſchöpfften Vntherthanen euſerſten Vermogen / offeriret vnd anerbotten / vnd wie ſich darauff des Hertzogs zu Friedland vnterhabende Armada meinen Landen genähert / jhnen alle Päſſe / Veſtungen / Städte vnd Plätze eröffnet / auch dem Obriſten von Arnheimb / wie er Batzow die Reſidenz-Stadt des Stiffts Schwerin belägert / auff ſein Begehren aus meiner Stadt Roſtock / darin ich mich damahls auffgehalten / mit Proviant / Geſchütz / vielen Centner Pulver vnd andere Munition vnd Notthurfft allen möglichen Vorſchub gethan / vnd alſo Ew. Käyſ. May. obangeregten Befehlich eine dermaſſen vollkommene ſatisfaction vnd parition gehorſamſt geleiſtet / vnd mich alſo erwieſen / daß ich in meinem Hertzen vergewiſſert bin / daß kein einiger Menſch / ſo wohl von E. Käyſerl. Maj. allda damahls gelegenen ſoldateſca als auch andern redlichen Leuten alſo gefunden werden der ein anders mit Warheit ſagen könte / vnd dem ſolche meine Treweriferige Bezeigungen nicht ſolten bewuſt noch bekand ſeyn / als auch daß vmb derentwillen von dem Königl. Dennemarckiſchen Volck / ſo ſich auff dem Ländlein Pöhlen / ſo eine kleine bey der Wißmar belegne vnnd meines geliebten Bruders Ld. zugehörige Inſel iſt / noch damals gehalten vnnd verſchantzet gehabt / mir nicht allein feindlich zugeſetzt / ſondern auch auff meine nach dem Graffen von Tylli abgeordnete Geſandten ſo in der Rückreiſe geweſen / vmb die Stadt Wißmar bey Tag und Nacht zu Waſſer vnd Land dermaſſen ſtarck gepaſſet vnd vorgewartet worden / daß ſie bey 6. Wochen in ſelbiger Stadt liegen müſſen / ehe ſie jhren Händen entkommen vnd wieder zu mir gelangen können / inmaſſen denn ſolches alles jedermenniglich bekandt / vnd vber das nicht allein mit des Obriſten von Arnheimbs ſub No. 2. beygelegten vnd den 8. Aug. 1627. datirten Schreiben / darinne er dieſe formalia ſetzet: Ich vernehme mit höchſter Freude / daß ſich E. F. Gnaden von dem Könige zu Dennemarck abgethan vnd ſo gantz gutwillig anerbotten / zu Anzeige jhrer Vnterthänigen Devotion der Röm. Käyſ. May. alle jhre Städte / veſte örther vnnd das gantze Land zu Jhrer May. Dienſten mir einzureumen / zweiffele auch nicht / Jhre Käyſ. May. werden ſolches alles in allen Gnaden auffnehmen vnd E. F. Gn. gantz willfertige Erzeigung derſelben hinwiederum empfinden laſſen / ſondern auch mit Ew. Käyſ. May. Generalen eigne Gezeugnüß in ſeiner meinen Abgeſandten zu Dönitz / alda ſie jhn endlich angetroffen / den 20. Auguſti eodem Anno &c. gegeben reſolution mit dieſen Worten ſtattlich bezeuget vnd beſtettiget wird: Das zwar nicht ohne / daß ich von jhme bißhero für Feind gehalten / ſich auch von mir vnnd meinen Landen vnnd Leuthen nicht anders als Feindliche oppoſition vnd Wiederſetzung vermuthet hette / weil aber der Röm. Käyſerl. auch zu Hungarn vnd Böheimb Königl. May. meines allergnädigſten Herrn endelichen vnnd letzſten Monitorial vnd Abmahnungs-Schreiben ich gebührlich in Acht genommen vnd anbefohlner Maſſen mich accommodiret / vnd bezeiget / auch realem paritionem in allen gebührlichen Oertern zeitlich dociret vnd erwieſen / Alß wolte jhm auch ſeines Orts nicht anders gebühren / alß alle hiebevor gefaſtete impreſſionen vnd Argwohnige Gedancken hindan geſetzt / aller höchſt gedachter jhr Käyſ. May. haben den Befehlich gemeß / mich vor dero devoten und gehorſamen Fürſten vnd nicht für Feindt zu halten / ſondern vielmehr mich ſambt meinen Landen vnd Leuthen mit ſeiner vnterhabenden Armee in Käyſ. Schutz zu nehmen / dannenhero ich von jhm nichts feindſeliges zu befahren / ſondern vielmehr alles guten vnnd möglichſter Verſchonung feſtiglich zu verſehen vnd zu getröſten hette / in maſſen ſolches auß beygefügter Relation meiner Räthe ſub No. 3. mit mehrern zu erſehen / er auch darauff / weil er der Zeit Gelegenheit nach / zu E. Käyſ. Maj. Dienſten das gantze Land mit Einqvartierung nicht verſchonen können / mir auff etzliche Ampter ſalvaquardia ertheilet.

Dieſes ſeindt nun / allergnädigſter Käyſer vnnd Herr / Warhaffte auch Hell- vnd Sonnenklare Sachen / darauff gehe vnd ſtehe ich / vnnd laſſe darüber zu förderſt E. Käyſ. Maj. vnd ſonſten die Erbare Welt judiciren vnd vrtheilen / ob ich nicht E. Käyſ. May. oberwehnten letzten Käyſerl. Befehlich ein vollkommenes Begnügen vnd ſatisfaction geleiſtet / vnd bin deſſen in meinen Hertzen vergewiſſert / wenn E. Käyſ. May. hiebeuor dieſes alles alſo recht were vnterthänigſt berichtet worden / ſie ſich nach dero rechtliebenden vnd gütigen Käyſerl. Gemüthe nimmer von einigen Menſchen hetten würden bewe-

bewegen laſſen / das jenige vber mich zu verhangen / was geſchehen / vnnd darein ich leider nun in die zwey Jahr einen groſſen Betruck / da ich aller meiner Intraden vnd Vorraths ſo vhrplötzlich beraubet worden / mich mit meiner Gemahlin vnnd Kindern befinde / vnd doch E. Käyſ. May. zu allerunterthänigſten Ehren vnd Reſpect noch gedultig aushalte.

Darum ich denn auch vervrſachet worden bin / dieſes allervnterthänigſte Schreiben an E. Käyſ. May. zu thun vnd dahin zu trachten / daß es deroſelben zu eigen Handen ſelbſt geliefert werden / vnd ich alſo darauff dero eigenhändliche allergnädigſte reſolution erlangen möchte. Bitte derohalben allervnterthenigſt ſie daſſelbe nicht allein in Gnaden auffnehmen / ſondern mir auch die groſſe Käyſerl. Gnad erweiſen / vnnd es ſelbſt vnbeſchwerd verleſen vnd mein aller vnterthenigſtes Suchen daraus allergnädigſt vernehmen wollen / alßdenn ich der vngezweiffelten feſten allervnterthenigſten Zuverſicht lebe / Sie werde nach dero hochberümbten rechtliebenden vnd güttigen Käyſerlichen Gemüthe auff meine ſo vnlaugbahre vnnd mit meines Kegentheils eignen Gezeignüß ſo ſtattlich docirte gehorſambſte parition auch mir hinwiederumb deroſelben in viel erwehnten Mandato verſprochene Käyſ. Gnade vnd conſervation meiner Land vnd Leuthe allergnedigſt wiederfahren / vnd mich nebenſt meines geliebten Bruder Hertzog Adolph Friedrich zu Mecklenburg Ld. welche an ietzo zu vnſer geliebten Frau Muhmen vnd Mutter / der Königl. May. ꝛc. Vnd Fraw Witwen zu Dennemarck verreiſet / vnd derentwegen bey dieſer ietzigen Gelegenheit E. Käyſ. May. gleichfals mit mir allervnterthänigſt hierumb zu bitten vnd zu erſuchen ſind dißmahl verhindert worden / nun mehr nach ſo lang außgeſtandenen Trübſal vnd Betrengnüſſen zu vnſern vralten Fürſtl. Stamhauſe vnnd durch ſo viel Kriegspreſſuren vnd angelegte vnerhörtes Exactiones gantz ruinirten armen Vnterthanen allergnädigſt reſtituiren / vnd da je etwan bey der vorgeweſenen Defenſions Verfaſſung icht was ſolte vorgegangen ſeyn / darüber ſich E. Käyſ. May. offendirt, vnd gegen vns zur Vngnad bewogen were / welches vns denn hertzlich leid ſein ſolte / ſolches alles / weil bey vns keine Intention vnd Vorſatz E. Käyſ. May. zu beleidigen / ſondern vns nur bey dem geringen vnſern nach möglichkeit zu conſerviren geweſen / wir auch nebſt vnſern Gemahlin vnnd Kindern ſchon eine geraume Zeit in groſſen Betruck vnd Elend mehr denn allzuviel erlitten vnd ausgeſtanden / allergnädigſt ſchwinden vnd fallen / vnd vns nach dero allergnädigſten Verſprechniß zu vorigen Käyſerl. Gn. vnd Hulden vnzweiffentlich wiederkommen vnd gelangen laſſen / darumb dann E. Käy. May. ich für mich vnnd hochgedachtes meines Bruders Liebden höchſtes fleiſſes hiermit nochmahls will erſuchet vnd gebeten haben / dieſelbe hiermit allervnterthänigſt verſicherend / das wir ſolche allergnädigſte Käyſerl. Bezeigung Zeit unſers Lebens mit Danckbarem Hertzen erkennen vnnd mit vnſern gehorſambſten allervnterthänigſten Dienſten in beſtändiger treue vnd devotion gegen dieſelbe zu verſchulden / vns höchſtes Fleiſſes vnnd dermaſſen angelegen ſeyn laſſen wollen / daß ſie daran verhoffentlich ein allergnädigſtes Wolgefallen haben vnd tragen / vnnd vns alle ferners Käyſerl. Gnade zu erweiſen Vrſachen haben ſolle. Womit E. Käyſ. May. in Erwartung einer allergnädigſten Huldreichen reſolution ich des Allerhöchſten mächtigen Schutz zu lang geſundem Leben vnd continuirlichen glückſeeligen Regierung vnd derſelben mich zu allen Käyſerl. Hulden vnd Gnaden allervnterthänigſt empfeiende. Datum Lübeck den 20. Octobris Anno 1629.

Ew. Käyſ. May.

Aller Vnterthänigſter gehorſamſter Fürſt / Hanß Albrecht Hertzog zu Mecklenburgk.

XIII.

König Guſtav Adolphs in Schweden Mandatum, **an die Mecklenburgiſche Unterthanen / denen Hertzogen von Mecklenburg wiederum beyzutreten** / de Anno 1630.

WIr Guſtaff Adolph von GOttes Gnaden / der Schweden / Gotthen / und Wenden König / Groß-Fürſt in Finnland / Hertzog zu Ehſten vnd Carelen / Herr über Ingermanland / ꝛc. Fügen hiemit Euch / der beyden Fürſtenthümern Mecklenburg eingeſeſſenen Unterthanen / Geiſt- und Weltlichen Herren / Adel / Bürgern / und Bauren / niemand ausgeſchloſſen / hiemit ſamt und ſonders zu wiſſen / welcher Geſtalt / wir mit höchſter Verwunderung vernommen / und gleichſam für Augen anſehen müſſen / daß Ewer nicht wenig / Ewre von GOtt vorgeſetzte Uhralte Lands-Fürſtliche hohe Obrigkeit / Unſere freundliche liebe Vettern / Brüder und Gevattern / die Hoch-würdigen / Hochgebohrne Fürſten / Herrn Adolph Friedrichen / und Herrn Hannß Albrechten / Gebrüdere / Hertzogen zu Mecklenburg / Fürſten zu Wenden / Graffen zu Schwerin / der Lande Roſtock und Stargardt Herrn / ꝛc. Als ſie von

dem General von Wallenstein/ wider Göttlich und aller Völcker Rechte/die natürliche Billigkeit und Reichs-Satzungen / insonderheit aber/ den hochverpoenten Teutschen Land-Frieden/ ohne eintzig gegebene rechtmäßige Ursache / mit Kriegs-Macht überzogen/ wider GOttes austrücklichen Befehlch und Ewre schwere Pflicht/ Eyde und Schuldigkeit / damit Ihr so wohl Ihr. Ihr. Lbd. Lbd. als Ewern gemeinem Vaterland/bevorauß aber der allein seeligen Evangelischen Gemeindten in Teutschland hoch verbunden/dergestalt liederlich deserirt und verlassen/ daß Ihr den Rest damit schändlichen geärgert und zu gleichmäßigen Abfall verführet / ja Euch theils gar in des Wallensteins Dienst/ ehe und bevor Ihr von gemeldter Euer Lands-Fürstlichen hohen Obrigkeit ewrer Eyde erlassen/vergessentlich begeben. Wann wir aber Uns in viel Weg verbunden befinden Uns unserer so nahen Blutsanverwandten / wider dergleichen verhasten und verdammlichen ungerechten Gewalt/und Betrangnüß/durch ungezweiffelten Beystand des Allerhöchsten/ so weit mit Christlichen Eyfer anzunehmen/daß Sie zu dem Ihrigen fürdersambst völlig wieder gelangen mögen/ zumahl Uns / als einem Glied der Evangelischen Kirchen / obliegen will / auff die Conservation unserer allein seeligmachenden Religion (anderer nunmehr der gantzen Welt fürgelegten/ und Uns zu diesen Waffen bewegenden Ursachen zu geschweigen) ein wachendes Auge zu haben / und dann dero Behuff (nachdemmahl keine Hoffnung zu friedlichen Mitteln über unsern angewandten Fleiß an der Gegenseiten erblicken wolle) nunmehr mit einer Armee zu Roß und Fuß / nach glücklicher Eroberung des Rübnitzischen Paßes / in Meckelnburg angelanget: So wollen wir euch sambt und sonders / gnädigsten Ernstes/ Krafft dieses unsers offenen Königlichen Briefs / zuvorderst wohlmeinentlich ermahnet haben / daß Ihr Angesicht dieses/ wie Christlichen / Rittermäßigen / und redlichen tapffern Unterthanen gebühret / nicht alleine Ewer alten von GOtt und der Natur vorgestellten Obrigkeit / denen Hertzogen von Mecklenburg / wiederum beytretten/und Euch nach Vermögen/ wohlgemeinet zu Uns in unser Lager/oder zu andern unsern Trouppen/ wo dieselben sonsten / oder bey den Fürstenthümern Mecklenburg anzutreffen/ verfüget/sondern auch alle diejenige/ welche das Commando/Namen und Titul des von Walleinstein führen / präteudiren/ oder demselben/es geschehe auch unter was Prätext es wolle/ in einige Wege aßistiren / oder zu Hülffe kommen/ wie Feinde und Räuber GOttes der Evangelischen Kirchen / und des Vatterlands Verfolger/gefangen nehmet/zu Uns überbringet/überfallet/ niederschlaget/ und außtreibet / und also nichts mit allem unterlasset/ was zu oberwehnter Ewrer Schuldigkeit erfordert wird. Dafern Ihr nun aber dem allermaßen nicht nachsetzet/ sondern ewer vermeint Wohlleben/Haab und Güter mehr / als ewre Pflicht / Ehr und Seeligkeit respectiret und liebet / wollen wir Euch als Meynäidige/Trewlose/und von Ihrer Obrigkeit Abtrünnige / ja ärgere Feinde und Verächter GOttes und seiner Kirchen / dann die Wiederwertige selber / mit Fewer und Schwerdt zu verfolgen/ und zu bestraffen unvergessen seyn. Den Willfährigen aber hiemit / nach Befindung / unsern Königlichen Schutz/Gunst und Gnade miltiglich angebotten haben. Datum in unsern Königlichen Haupt Qvartier Rübnitz den 28. Sept. An. 1630.

XIV.

Revers der verwittibten Hertzogin zu Mecklenburg Güstrau / Frauen Eleonoren Marien/Hertzogs Johann Albrechts hinterlassene Frau Gemahlin / welchen Sie wegen der Education ihres Printzen Gustavi Adolphi/an Hertzog Adolph Friedrich zu Mecklenburg Schwerin Anno 1637. ausgestellet.

VOn GOttes Gnaden/ wir Eleonora Maria/ Hertzogin zu Mecklenburg / ꝛc. Gebohrne zu Anhalt/ Fürstin zu Wenden / Grafin zu Schwerin/ der Lande Rostock und Stargard Frau/ ꝛc. Wittwe ꝛc. Uhrkunden hiermit und Krafft dieses/ nachdeme der Hochgebohrne/ Hochwürdige Fürst/ Herr Adolph Friederich / Hertzog zu Mecklenburg / ꝛc. Fürst zu Wenden Administrator des Stiffts und Graf zu Schwerin/der Lande Rostock und Stargard Herr / unser freundlich geliebter Vetter und Schwager/den auch Hochgebohrnen / Hochwürdigen Fürsten/Herrn Gustav Adolphen/ Hertzogen zu Mecklenburg/ ꝛc. Erwehlten Bischoffen des Stiffts Ratzenburg / Fürsten zu Wenden/Grafen zu Schwerin/der Lande Rostock und zu Stargard Herrn/ unser freundl. geliebtes Söhnlein/von uns am 17. hujus persönlich/und gantz wider unsern willen abgenommen/und zu sich in dero Education und Aufferziehung gezogen hat/und uns dabenebenst nunmehr/besage der auffgerichten Ehepacten und Leib-Gedings-Verschreibung / unsere verordnete Leib-Gedings Aempter zu beziehen und dieses Residentz Hauß zu quittiren freundlich andeuten lassen/wir aber Ihr Lbd. freundlich ersuchet

chet und angelanget/ uns nach 6. Wochen/ wegen ietziger beschwerlichen Winters-Zeit und gefährlichen Kriegs-Läuffte/ die Habitation darauff zu vergönnen/ mit dem freundlichen Anerbieten/ daß Wir uns auf unsern eigenen Kosten den Unterhalt verschaffen wolten/ und darunter hochermeldtes unsers geliebten Söhnleins Lbd. im geringsten nicht beschweret/ noch mit einigen Spesen graviret werden solte / und dann hochgedachte Ihre Hertzog Adolph Friedrichs Lbdn. uns darinn so weit freundlich gratificiret und gewillfähret / daß / wofern Wir deroselben einen Reverß unter unser Hand und Siegel ausantworten / und sie darinn/ wegen mehrermeldtes unsers geliebten Söhnleins/ und daß dessen Lbd. durch uns oder die unsrigen Ihr. Lbd. nicht wiederum von abhänden gebracht/ noch ihrer Education auff einige Weise oder Masse wiederum entzogen/ oder sonst darunter einige Gefährlichkeit gebrauchet/ auch die zu Lübeck von Ihr. Lbd. versiegelte/und durch die Unserigen von dannen transferirte / unsers geliebten Söhnleins Sachen/ Kisten und Kästen/zu Verhütung S. unsers lieben Söhnleins Lbd. unwiederbringlichen Schaden und Nachtheil / in dem Stande / wie sie zu Lübeck gestanden / ehist Ihr. Lbd. wieder anhero geliefert werden solten/ Fürstlich und beständig versichern würden / sie alsdann uns zu freund-vetterlichen und schwägerlichen Gefallen geschehen lassen wolte / daß Wir von dato nach 6. Wochen auf unsern eigenen Kosten und Unterhaltung/ ohne einige unsers geliebten Söhnleins Schaden oder Beschwerde/ auf diesem Residentz-Hause/ und zwar demselben Stock und Gemächern/darauff Wir bißhero / und seithero unsers hochseeligen in GOtt ruhenden hertzliebten Herrn und Gemahls Lbd. tödtlichen Hintritt logiret gewesen / uns mit unsern bey uns habenden Frauenzimmer und Bedienten/ iedoch ohne einige andere Anmaßung oder Präjuditz/ auffhalten und verbleiben möchten / nach Ablauff aber sothaner Frist (es wäre dann/daß wir wegen kundbarer Unsicherheit unser Leib-Geding zu bewohnen / auf unser freundlich Ansuchen/ von Ihr. Lbd./ die sich dann nach Beschaffenheit der Umstände freundlich hierinn gegen uns alsdann vernehmen zu lassen / freundschwägerlich erkläret/eine geraumere Zeit erhielten) unweigerlich von hinnen abziehen solten/ und wir uns dann solches alles/weil wir ein mehrers nicht erhalten können/belieben und gefallen lassen.

Diesem nach versprechen und verpflichten Wir Uns hiemit und Krafft dieses/ bey unserm Fürstlichen Trauen/und waaren Worten / auch Verlust aller unser an den uns verschriebenen Leibgedings-Aemptern zustehenden Rechten und Gerechtigkeiten / daß wir mehrerwehntes unsers geliebtes Söhnlein / aus Sr. Lbden. Hertzog Adolph Friedrichs Handen und Mächten / Zucht und Education, weder durch uns selbsten / oder unsere Angehörige und Assistenten/noch sonsten iemand anders/ heimlich oder öffentlich nit nehmen / noch anders wohin bringen/ noch ichtwas deßwegen zu tentiren anstellen und verhengen lassen / sondern für solches alles/und daß viel hochgedachter unser geliebtes Söhnlein in ihres Hertzog Adolph Friedrichs Lbden. Mächten und Education sothane Zeit über sicherlich verbleiben möge / S. Lbden. eine gnugsame Gewähr und Sicherung seyn / doch mit dem Bedinge/ daß Wir unser geliebtes Söhnlein unterweilen zu sehen und zu sprechen bekommen möchten/auch daneben st alle die Sachen/Kisten und Kasten/ so wir von Lübeck wegführen und bringen lassen / also und wie sie von dannen transferiret worden/so bald müglich und aufs längste gegen Ostern in S. Lbden. sicher Gewarsamb anhero liefern und ausantworten lassen wollen / iedoch unsern Rechten / so wir in dieser Sache zu haben vermeynen / und bey der Röm. Kayserl. Majest. unserm allergnädigsten Herrn / zu erlangen verhoffen / im geringsten nichts begeben/ sondern Uns in allewege für völlig vorbehalten. Zu Vrkundt und unverbrüchlicher vester Haltung / haben wir diesen Revers und Verpflichtung mit eigenen Händen unterschrieben/und mit unserm Fürstlichen Pittschafft bestättiget / Actum Güstrau den 22. Januarii Anno ein tausent sechs hundert sieben und dreyßig.

(L. S.)

Eleonora Maria/
H. z. M. W.

XV.

Käysers Ferdinandi III. Privilegium de non appellando, vor die Hertzogen zu Mecklenburg, de Anno 1651.

WIr Ferdinand der Dritte / von GOttes Gnaden / erwöhlter Römischer Kayser ꝛc. Bekennen vor Uns und unsere Nachkommen am Heil. Römischen Reich offentlich mit diesem Brieff/ und thun kund allermännigliches / daß Uns der Hochgebohrne Adolph Friedrich/ Hertzog zu Mecklenburg / Fürst zu Wenden / Schwerin und Ratzenburg / auch Graff zu Schwerin / der Landen Rostock und Stargart Herr/ unser lieber Oheim und Fürst/ für

für sich/ und in Vormundschafft des auch Hochgebohrnen Gustav Adolphen / Hertzogen zu Mechlenburg/ Fürsten zu Wenden / Schwerin und Ratzeburg/ auch Grafen zu Schwerin/ der Landen Rostock und Stargart Herrn/ unsers lieben Oheims und Fürstens/ in glaubwürdigem Schein fürbringen / und zu erkennen geben lassen/ einen Confirmations- und Bestätigungs-Brief über ihr anererbt und von weyland unsern lieben Herren Vettern und Vorfahren am Reich / Kayser Maximiliano dem II. den 26. Februar. 1569. ihren Vettern und Vorfahrern weyland Johann Albrechten und Ulrichen Gebrüder/ Hertzogen zu Mechlenburg gegebenes Privilegium de non appellando, welches unser vielgeehrter Herr Vatter und Vorfahrer am Reich/ Käyser Ferdinand der Ander / glorwürdigsten Andenckens/ als damals regierender Römischer Kayser/ Jhr. Lbd. Lbd. unterm dato Wien den 9. Julii des verwichenen 1621. Jahrs aus bewegenden Ursachen gnädigst ertheilet/ wie auch die darinn begriffene Summa der 300. fl. dahin und solcher gestalt extendiret / erweitert/ erstrecket/ und J. J. Lbd. Lbd. dahin befreyt haben/ daß in Sachen/ welche über 600. fl. Rheinischer Müntz nicht antreffen / von den Urtheln/ Erkandtnissen/ Decreten/ so derohalben an Jhr. Jhr. Lbd. Lbd. Land- oder Hoff-Gerichten des Fürstenthums Mecklenburg / und demselben einverleibten Landen ausgesprochen und eröffnet worden/ niemand/ wer der auch seye / weder an unser/ noch unsere Nachkommen Käyserl. oder Königl. Cammer-Gericht im Heil. Römischen Reich appelliren/ suppliciren noch reduciren sollen noch mögen/ in keine Weiß/ welche Summam dann höchstgedachter unser geliebter Herr Vater und Vorfahrer am Reich Kayser Ferdinand der II. am 23. Octobr. des 1623. Jahrs aus bewegenden Ursachen bis auf die 1000. fl. Rheinisch extendirt und erhöhet/ ferner/ und mehrers Inhalts obgedachter ertheilten Kayserlichen Confirmations und Bestättigungs/ auch erneuerter Extension und Beweiterungs-Brieffs. So gebe doch leyder! die tägliche Erfahrung mehr als zu viel zu erkennen/ daß viel zanckstichtige Personen und Partheyen/ da ihnen gleich ein rechtmäßiges Urtheil an Jhr. Jhr. Lbd. Lbd. Cantzleyen/ oder allgemeinen Land- und Hof-Gericht ausgesprochen würde / sich doch an demselben nicht wollen ersättigen lassen/ sondern thäten in ihren unbefügten Sachen zu gefährlicher Verhinderung der heylsamen Justiz an unserm Kayserlichen Cammer-Gericht Appellationes einwenden/ dadurch die rechtliche Cognition suspendiret/ Jhr. Jhr. Lbd Lbd. die Hand geschlossen/ und denen obsiegenden Theilen mit mercklichem Schaden ihr wohlerlangtes Recht verzogen und aufgehalten/ hierdurch sie von geringer Sachen wegen in euserstes Unvermögen und Verderben gesetzt/ auch ihre Urtheil/ und zu recht erhaltene Sachen aus den Händen zu stellen und niederzulegen gedrungen worden / und Uns darauff unterthänigklich anlangen und bitten lassen / daß wir J. J. L. L. und deroselben Unterthanen obbestimmten unsern Confirmations- und Begnadigungs-Brief auf die darin begriffene Summa der 1000. fl. Rhein. noch auf eine höhere und sichere Summam zu extendiren uñ zu verstreckē gnädiglich geruheten / das haben wir angesehen solcher obgenanter unserer lieben Oheimen uñ Fürsten/ Hertzogen Adolph Friedrich / und Gustav Adolphen zu Mecklenburg / Gevettern/ demüthige / ziemliche Bitte / auch die sehr angenehme/ getreue / nützliche und ersprießliche Dienste / so Jhr. Jhr. Lbd. Lbd. Vorfahrern und sie theils selbsten unsern Vorfahren Römischen Kayserrn und Königen / dem Heil. Reich / und unserm löbl. Ertz-Hauß Oesterreich/ wie auch uns seyther unser angetrettenen Regierung bis dato in manchfältige Wege erzeigt und erwiesen haben/ noch täglich thun/ und hinführo wohl erweisen/ und thun können sollen und mögen/ und sonderlich damit männiglich zu schleunigen Rechten geholffen / und mit auffzüglichen Appellationen nicht zu verderben geführt werden/ auch darum mit wohlbedachtem Muth / gutem Rath und rechten Wissen/ als jetzt regierender Römischer Kayser / denen gemeldten unsern lieben Oheimen und Fürsten diese besondere Gnade gethan/ und die in erwehnten unsers freundlich vielgeliebten Herrn Vaters/ Kaysers Ferdinand des andern glorwürdigsten Andenckens gegebenen Confirmation- und Begnadigungs-Brieff erlaubt/ und bewilligte 1000. fl. Rhein. in Müntz noch weiter / als nehmlich auf 500. Gold-Gülden / jeder zu zwey Reichs-Gülden gerechnet/ und also in eine Summa auf 2000. fl. Rhein. von neuem gnädigst extendirt/ erweitert und erstrecket/ auch zugleich auf die Jh. Jh. Lbd. Lbd. durch den zu Münster und Oßnabrück aufgerichteten allgemeinen Friedens-Schluß loco æquivalentis mit zugeeigneten Fürstenthumben Schwerin und Ratzeburg absonderlich und ausdrücklich mit dirigirt und gerichtet: Thun auch solches hiemit von Römischer Kayserl. Macht/ Vollkommenheit / wissentlich in Krafft dieses Brieffs / und meynen / setzen und wollen / daß nun hinführo in Ewigkeit niemand / in was Würden/ Stand oder Wesen der seye/ von keinen Bey- oder End-Urtheilen/ Erkäntnissen/ oder Decreten/ so in Jhr. Jhr. Lbd. Lbden. und dero Nachkommen regierenden Hertzogen zu Mechlenburg Cantzleyen / Land und Hof-Gerichten desselben Hertzogthums Mechlenburg/ und dessen

sen einverleibten Landen/ noch in deren Fürstenthumen Schwerin und Ratzenburg ausgesprochen und eröffnet würden / in Sachen / da die Klag und Haupt-Sach nicht über eintausend Gold-Gülden Rhein. oder 2000. fl. Rheinisch Haupt-Summa / sondern dieselbige Summa oder darunter werth wäre / desgleichen auch in allen und jeden Sachen/ in welchen die gemeine Kayserliche Rechten / oder die Constitutiones, Observanz und löbl. Gewohnheiten Jhr. Jhr. Lbd. Lbd. Land keine Appellation verstatten und zulassen/ in specie in Schuld-Sachen/ allda das Debitum bekanntlich / oder sonsten scheinbar/ liquidum und richtig; ob gleich solche Schuld weit ein mehrers als die angeregte privilegirte Summa der 1000. fl. Gold-Gülden/ oder 2000. fl. Rhein. austrüge/ und dann in den Injurien-Handlungen/ in welchen der Verleumbdungen/ Frevel / Schmach und Schelt-Wort halber bürgerlich (sintemahlen in denjenigen Injurien/ welche criminal seynd / es ohne das seine richtige Maaß hat/ und von demselben / Vermöge der Rechten nicht appellirt werden kan) ad æstimationem geklagt würde / und die billiche Æstimation die obbestimmte 1000. Gold-Gülden oder 2000. fl. Rheinisch nicht übertreffe/ von Jh. Jh. Lbd. Lbd. Cantzleyen/ oder dero Land- und Hoff-Gericht an unser/ und unsere Nachkommen am Reich Kayser oder König / Reichs-Hof-Rath/ oder Cammer-Gericht im Heil. Röm. Reich/ oder wohin das sonsten immer seyn möchte/ nicht appelliren/ reduciren/ oder sonsten einige Klag/ Provocations- oder Verzugs-Mittel / wie die Nahmen haben/ jetzt oder künfftig erdacht/ oder genannt werden mögen/ es seye gleich in unsern Kayserlichen Rechten/ und des Reichs Satzungen exprimiret oder nicht / anstellen sollen noch mögen/ in keinerley Weiß noch Wege / sondern dieselbe Urtheile / Erkänntnissen und Decreta in allem ihren Jnhalt gantz kräfftig/ mächtig und gültig seyn / auch stät/ fest und unverbrüchlich bleiben vollentstrecket/ und an Jh. Jh. Lbd. Lbd. und dero nachkommenden regierenden Hertzogen zu Mechlenburg Cantzleyen/ Land- Hof- und andern Gerichten Jhr. Jhr. Lbden. Lbdn. Land Mechlenburg und Fürstenthümber Schwerin und Ratzenburg/ woselbst die Urtheil/ Mandata und Bescheid ergangen / ferner vollführt und procedirt werden sollen / wie sichs gebührt/ von allermänniglichen unverhindert / und ob darüber durch einen oder mehr von einigem Urtheil oder Bescheid/ die nicht über 1000. Gold-Gülden oder 2000. fl. Rhein. wie obstehet / betreffe/ oder in Sachen / von welchen die gemeine Kayserl. Rechten Jh. Jh. Lbd. Lbd. Lands-Constitutiones, Observanz und löbl. Gewohnheiten keine Appellation verstatten und zulassen / in specie in Schuld-Sachen/ da das Debitum bekanntlich / oder sonst scheinbar / liquidum und richtig/ oder in denen obspecificirten Injurien/ Handlungen appellirt/ supplicirt/ reducirt/ und sonsten obbesagter massen geklaget / welcher gestalt oder von wem das geschehe / und dieselbe Appellation, Reduction, Supplication, oder einige andere Verzugs- und Provocations-Mittel ein oder mehr von unserm oder unsern nachkommenden am Heil. Römischen Reich Käyser oder König Hof- und Cammer-Gericht aus Unwissen oder Vergessenheit angenommen würden; So setzen / ordnen und Wollen wir doch/ daß solches dieser unserer weitern Begnadigung/ Extension, Erstreckung und Freyheit unnachtheilig und unabbrüchig/ auch dieselbe Appellation, Reduction, Supplication, oder obgeschriebener massen einig andere Verzugs- oder Provocations-Mittel und was darauf gehandelt/ geschlossen oder fürgenommen würde/ gantz Krafftloß/ untauglich untüchtig seyn solle; Welches Wir auch alles und jedes von obberührter Unserer Kayserlichen Macht / Vollkommenheit und rechtem Wissen/ jetzt alsdann / und dann als jetzt/ untauglich erkennen / erklären/ aufheben/ cassiren und vernichten/ in der allerbesten beständigsten Form/ Maaß und Weiß/ als wir das thun sollen und mögen; Es sollen auch obbemeldte beede unsere Oheimben und Fürsten Hertzog Adolph Friedrich und Gustav Adolph zu Mechlenburg Gevettere / und ihre Nachkommen regierende Hertzogen zu Mechlenburg/ und Fürsten zu Schwerin und Ratzenburg sich obberührter unserer Freyheit und Begnadigung zu gebrauchen/ solche Urtheil/ die also 1000. Gold-Gülden/ oder 2000. fl. Rheinisch/ oder darunter/ wie oben lautet/ betreffen/ zu vollentziehen/ und ferner / wie sich nach rechtlicher Ordnung und löblicher wohlhergebrachten Lands-Gebrauch gebühret/ zu handeln/ und zu vollentführen völlige Macht und Gewalt haben/ und sich die darwider ausgehende Prohibitions-Proceß nicht irren zu lassen/ auch dardurch wieder Uns/ unsere Nachkommen am Reich Römischen Kayser und König / oder unser Kayß. und Königl. Reichs-Hof-Rath und Cammer zu Speyer/ oder ander unser Gericht keines wegs mißhandelt haben/ und sonsten unverhindert allermänniglich; Gestalten Wir dann obiges alles von denen Appellationen/ so wider die gemeine Rechte Jhr. Jhr. Lbd. Lbd. Lands-Constitutiones, Observanz und löblichen Gewohnheiten von Jh. Jh. Lbd. Lbd. Cantzleyen / oder dero Land- und Hof-Gericht fürgenommen werden/ daß nehmlich solche Appellationes pro malitiosis, frivolis & temerariis, und also für unzuläßig gehalten werden/ und darwider keine Inhibitiones gelten sollen/ ebenfalls/ und

und austrücklich hiemit verstanden / auch über das dem Judici à quo wie an sich recht und billich, die Cognition, ob sothanen unrechtmäßigen Appellationen zu deferiren seye / oder nicht? hiemit reserviret und fürbehalten haben wollen / da auch gleich die Haupt-Sach über 1000. Gold-Gülden oder 2000. fl. Rhein. werth wäre. So solle doch einem jeden Appellanten zuvor / und ehe seine Appellation deferiret wird / aufgelegt werden / den Eyd Calumniæ oder für Gefährde zu schwören / daß er glaube / eine rechtmäßige Sach zu haben / und nicht appellire / im Gemüth und Meynung die Sach durch seine Appellation aufzuhalten / seinen Widerpart an seiner Gerechtigkeit zu verhindern oder zu verlängern / oder einigen Wegs umzutreiben und auszumatten / sondern in Hoffnung und Zuversicht / besser Recht zu erlangen / als die in erster Instanz gesprochene Urtheil mit sich bringen thäte / und dann auch über das solcher Appellant schuldig seyn solle / genungsame Caution und Versicherung entweder durch untadelhaffte Bürgen / oder gerichtliche Einsetz- und Deponirung einer zulänglichen genungsamen Summen / baares Geldes / oder wie Jh. Jh. Lbd. Lbd. Gericht denen beschriebenen Rechten und Lands-Gewohnheiten nach die Caution für genungsam erkennen oder mögen / zu thun / wann er der Appellation fällig und verlustig würde / dem Appellaten seine aufgewendete Expensen / Unkosten und verursachten Schaden zu refundiren / ehe und bevor nun vorbeschriebener maßen solches alles geschehen / soll der gethanen Appellation, (wofern anderst dieselbe Sach den Rechten Jhr. Jhr. Lbd. Lbd. Lands-Constitutionen / Observanz und löblichen Gewohnheiten / und diesem Privilegio nach / zu appelliren zuläßig) nicht deferirt und verhänget werden; Zum Fall auch innerhalb 10. Tagen nicht appellirt / und innerhalb 30. Tagen (à die latæ sententiæ alles anzurechnen /) das Juramentum Appellationis, und Leistung der Caution obbeschriebener maßen der Appellant würcklich nicht præstirt hätte / er auch / daß er solches zu thun willig seinem Gegentheil zu sehen und zu hören nicht verkündiget hätte / noch durch den Richter à quo daran verhindert worden wäre so soll die Appellatio deserta, und die Urtheil vorigerInstanz zu Kräfften erwachsen seyn / nicht anderst / dann ob die Sach über 1000. Gold-Gülden / oder 2000. fl. Rheinisch sich nicht beloffen hätte / und von Anfangs alsofort inappellabilis gewesen wäre: Jedoch Uns / und dem Heiligen Reich an unserm / und sonst männiglichen an seinen Rechten und Gerechtigkeiten unvergriffen und unschädlich / und gebieten darauf allen und jeden Churfürsten / Fürsten / geistlichen und weltlichen / Prælaten / Grafen / Freyherren / Rittern / Knechten / Landvögten / Hauptleuten / Vicedomen / Vögten / Pflegern / Verwesern / Amptleuten / Land-Richtern / Schultheißen / Burgermeistern / Richtern / Räthen / Bürgern / Gemeinen / und sonst allen andern unsern und des Heiligen Römischen Reichs Unterthanen und Getreuen / in was Würden / Stand oder Wesen die seynd / ernstlich und festiglich mit diesem Brieff / und wollen / daß sie obbenannten Hertzog Adolph Friedrich / Sr. Lbd. Pfleg-Sohn Hertzog Gustav Adolphen / Gevettern zu Mechlenburg / und Jhr. Jhr. Lbd. Lbd. regierenden Nachkommen Hertzog zu Mechlenburg / und Fürsten zu Schwerin und Ratzenburg / bey dieser unserer ihnen aus wohlaffectionirten Gnaden ertheilten Kayserlichen Freyheit abermahligen Extension, Erweiter- und Erhöhung gerühiglich verbleiben lassen / und hierwider nicht thun / noch das jemand andern zu thun gestatten / in keine Weise noch Wege / als lieb einem jeden seye unser und des Reichs schwere Ungnad und Straffe / und darzu eine Pœn, nehmlich ein hundert Marck löthiges Golds zu vermeiden / die ein jeder / so offt er hierwider thäte / Uns halb in unser und des Reichs Cammer / und den andern halben Theil mehrgemelten unsern lieben Oheimen und Fürsten / oder ihren Nachkommen regierenden Hertzogen zu Mechlenburg / und Fürsten zu Schwerin und Ratzenburg / unnachläßlichen zu bezahlen verfallen seyn solle. Mit Urkund dieses Brieffs besiegelt mit unserm Kayserlichen anhangenden Insiegel / der gegeben ist in unserer Stadt Wien den 28. des Monats Octobr. nach Christi unsers lieben HErrn und einigen Seeligmachers Gnadenreichen Geburt im 1651sten / unserer Reiche des Römischen im 15. des Ungarischen im 26. und des Böheimischen im 24 Jahr.

Ferdinand.

(L. S.)

Vt. Ferdinand Graff Kurtz.

Ad Mandatum Cæs. Maj. proprium.

Wilhelm Schröder.

XVI.

Hertzog Adolph Friedrichs zu Mecklenburg Schwerin Testamentum, de Anno 1654.

Im Nahmen der heiligen hochgelobten Dreyfaltigkeit, GOttes des Vaters, des Sohnes, und des Heil. Geistes.

§. 1. THun von dessen Gnaden Wir Adolph Friedrich / Hertzog zu Mecklenburg, ꝛc. hiermit kund und bekennen / daß Wir zu Christlich bedächtigen Gemüth gezogen / wie alle Menschen ohne Unterscheid der Jahre der Sterblichkeit einmahl unterworffen / und jeden sein Ziel gesetzet / welches er nicht übergehen kan / und also je nichts gewissers als der tod / nichts ungewissers aber / als die Stunde desselben / daher ein jeder Christ billich eine jede Stunde für die letzte zu achten / und darauf zu gedencken hat / wie er nicht allein in Christlicher Bereitschafft mit wahren gläubigen Hertzen zu einen seeligen Abschied sich schicke / damit wann der HErr des Hauses kommt / und anklopffet / man wachend erfunden werde / und Jhme bald aufthue / sondern auch vorhin / ehe er mit unversehener plötzlichen Schwachheit überfallen / und dadurch daran verhindert werde / bey gutem Verstande sein Hauß nach GOttes Befehl und seiner heiligen Exempel / durch gute vernünfftige Disposition- und letzten Willens Verordnung also versehe und beschicke / damit nach seinem Christlichen Hintritt gute Richtigkeit verlassen / und zwischen seinen Erben und Nachkommen alle Irrungen und Streitigkeiten nach Müglichkeit verhütet / und die GOtt wohlgefällige erbauliche Concordia zu seines Nahmens Ehre / und Jhnen selbst eigenen besten gestifftet und erhalten werde.

§. 2. Dieweil dann Uns der Allmächtige in den Regenten-Stand gesetzet / mit Fürstenthum / Land und Leuten / auch lieben Fürstl. Kindern gesegnet / Wir auch schon leider für Augen sehen / wie es nach unserm in GOttes Händen gestellten tödtlichen Hintritt sich zu aller Weitläufftigkeit veranlassen wolle; so haben Wir so viel mehr Ursache darauf zu gedencken / daß nach unsern Christlichen Hintritt / der allein in GOttes Händen stehet / eine gute Richtigkeit hinterbleiben / auch die Regierung Christlöblich und wohl geführet / unsern Landen und Leuten wohl vorgestanden und haußgehalten werde.

§. 3. Solchem nach haben Wir mit wohlbedachtem Muth und zeitig vorgehabtem Rath / guter Wissenschafft und aus eigener Bewegniß / auch noch bey guter Vernunfft / und ietziger Zeit GOtt lob! noch gesunden Leibe / demselben unsern lieben getreuen GOtt zu Lob und Ehren / auch unsern Erben und Nachkommen / Landen und Leuten zu gut / diesen unsern letzten und liebsten Willen aufgerichtet. Thun das auch hiermit in Krafft dieser nachfolgenden Disposition in der besten und beständigsten Form / als es von Rechts- und Gewohnheits wegen geschehen soll / kan oder mag.

§. 4. Wollen demnach zuförderst unsere freundliche liebe Söhne und Töchter hiermit väterlich und ernstlich ermahnet und erinnert / unsern Land-Räthen und sämmtl. unserer getreuen erbarn Ritter- und Landschafft auch Hof-Marschalln / Cantzlern / Cammer- und Cantzley-Directorn / Räthen / Beamten und allen und jeden unsern Dienern und Unterthanen aber gnädig anbefohlen / und auf Ihre Uns treu-geleistete Pflicht eingebunden haben / dieses unsers Testaments / und letzten Willens Verordnung in allen seinen Puncten und Einhalt steiff / fest und unverbrüchlich zu observiren und zu halten / und darwider nichts vorzunehmen noch zu handeln.

§. 5. Anfänglich dancken Wir dem ewigen wahren GOtt und seinen eingebohrnen geliebten Sohn / unserm einigen HErrn und Heylande Christo JEsu / daß er aus dem Schooß / seines himmlischen Vaters / Uns und dem gantzen menschlichen Geschlechte zu gute / in diese Welt kommen / wahre menschliche Natur an sich genommen / und dadurch sein unschuldig bitter Leyden und Sterben und Blut-Vergiessen / uns von Todt / Teuffel und Hölle erlöset / seinen Himmlischen Vater versöhnet und dadurch die Gnade und Würckung GOttes des Heiligen Geistes in der heiligen Tauffe / den Bund eines guten Gewissens mit uns aufgerichtet / das Licht des seeligmachenden Glaubens in unserm Hertzen angezündet / mit dem Testament seines H. Leibs und Bluts versiegelt / und bey dem wahren Erkäntniß seines allein seeligmachenden reinen Worts bishero erhalten / auch in vielen schweren väterlichen Heimsuchungen / Creutz und Wiederwärtigkeiten Christliche Gedult bescheret / unsere Hälffe / Trost und Stärcke in den grossen Nöthen / die Uns troffen haben / gewesen / und daraus gnädiglich errettet; Seine göttliche Gütigkeit von gantzen Hertzen und Seelen imbrunstig bittende / Uns bey solcher gnadenreichen Erkäntniß und Bekäntniß bis zu unserm nach dero gnädig väterlichen Willen bestimmten Christseel. Abschiede / aus lauter Gnad und Barmhertzigkeit zu erhalten und behalten / alle unsere Sünde / damit Wir ihn erzürnet / aus Gnaden zu verzeihen / dieselben in die Tieffe des Meers zu werffen / und derer um des bittern Leidens und Sterbens seines lieben Sohnes / nicht mehr zu gedencken. Da es auch nach seinem göttlichen Willen sich zutrüge und begebe / daß aus überhand nehmender Leibes-Schwachheit, Schmertzen und andern menschlichen auch bey den wiedergebohrnen Auserwehlten GOttes sich ereignender Infirmität / anklebender menschlichen Blödigkeit / wir ungedultig und kleinmüthig würden / oder unsere Vernunfft / Sinn Verstand geschwächet / und Wir in Reden oder sonst mit Gedancken dieser Welt uns plagen wolten / uns nach dem Reichthum seiner Herrlichkeit / mit göttlichen kräfftigem Trost stärcken /

stärcken/ daß Wir all unser Anliegen/ Schmertzen und Betrübniß zu den allerheiligsten Füssen unsers liebsten gecreutzigten HErrn und Erlösers JEsu Christi niederlegen/ denselben in unserm Hertzen behalten/ in seine unschuldige/ Bluttrieffende/ und für alle unsere Sünde vollkommlich bezahlende Wunden uns einwickeln/ und des Apostolischen Spruchs eingedenck bleiben/ daß dieser Zeit Leiden nicht werth sey der Herrlichkeit/ so an uns offenbahret werden solle/ auch daß wir einen GOtt haben/ der da hilfft/ und einen HErrn/ HErrn/ der vom Todt errettet/ mit dem Königlichen Propheten David/ auch unserm HErrn Christo am Stamm des Creutzes unsere letzte Worte seyn lassen: In deine Hände befehl ich meinen Geist/ du hast mich erlöset du getreuer GOtt/ und wann wir nicht mehr reden können/ so wolle er unser letztes Seufftzen annehmen/ uns mit einem sanfften vernünfftigen Christlichen Abschiede beseeligen/ und die unverwelckliche Crone der von ihm so theuer erworbenen himmlischen Gerechtigkeit des ewigen seeligen Lebens durch die herzliche Barmhertzigkeit seines himmlischen Vaters beylegen/ und zu seinem himmlischen Erben aus lauter Gnaden/ ohne unser Verdienst und Würdigkeit annehmen wolle. Amen!

§. 6. Unsern verblichenen Leib/ wann er nach GOttes Willen aufgelöset/ und unsere Seele davon geschieden/ befehlen wir der Erden unser aller Mutter/ davon er genommen/ und dazu er wieder werden muß/ und wollen/ daß derselbe ungeöffnet in ein gut Eichen hölzern Sarg geleget/ und mit gewöhnlich bey Fürstlichen Personen Begräbniß üblichen Ceremonien/ Gesängen Leich-Predigten/ doch ohne sonderlichen Uberfluß und Gepränge zu Dobran in deme darzu von Uns zugerichteten Begräbniß in sein Ruhe Kämmerlein gebracht/ und beygesetzet werde/ der ungezweifelten kindlichen Zuversicht/ der gütige GOtt werde denselben/ durch den allmächtigen Posaunen-Schall an jenem grossen jüngsten Tage/ mit allen Christgläubigen Leibern zum ewigen Leben gewißlich auferwecken/ mit der Seele wieder vereinigen/ und bey sich in unaussprechlicher Freude und Wonne erhalten und behalten.

§. 7. Bey und nach geschehener unserer Begräbniß/ sollen gebührliche Verehrungen/ Spände und Allmosen an Kirchen/ Schul-Dienern/ auch Hauß- und andern armen Leuten/ sonderlich allhier bey unserer Residenz-Stadt und zu Dobran ausgetheilt/ und dieselbe Christlich bedacht werden/ wie es bey Fürstlichen Leichen/ sonderlich bey unsern löblichen Vorfahren üblich und herkommen. Unserm Beicht-Vater ordnen und vermachen Wir hiermit pro legato 100. Rthlr. welche unsere Erben alßbald nach Publication dieses unsers Testaments demselben entrichten sollen.

§. 8. Anlangend nun hæredis Institutionem, welche pro capite & basi eines Testaments gehalten wird/ haben wir uns dahin bedacht/ daß ob wohl unser ältester Sohn Hertzog Christian uns fast hart und offt offendiret/ und dahero wohl Ursach gehabt/ ihme ein Widriges zu bezeugen/ daß Wir ihme dennoch solches alles (jedoch in guter Hoffnung/ daß er von weiterer Offension ablassen/ und sich eines bessern bedencken werde wozu Wir ihme von GOtt dem Allmächtigen kräfftigen Beystand seines Heiligen und guten Geistes hertzlich wündschen) väterlich vergeben wollen.

§. 9. Und als Wir durchs Instrumentum Pacis drey unterschiedliche respective Hertzog- und Fürstenthümer hinter uns verlassen/ benanntlich das Hertzog hum Mecklenburg Schwerinischen Theils das Fürstenthum Schwerin, und das Fürstenthum Ratzeburg; So wollen Wir/ daß unser Sohn, Hertzog Christian/ als unser ältester und erstgebohrner Sohn/ in unserm Hertzogthum Mecklenburg Schwerinischen Antheils/ und darzu gehörigen Graff- und Herrschafft Lehn und eigen/ beweg- und unbewegliche Pfandschafften/ Schuld und andern Forderungen/ und alles was Wir ietzo haben/ oder künfftig zu ietztbesagten Hertzogthum quocunque titulo acquiriren und erlangen werden/ es sey an Vorrath/ Baarschafft/ Kleinodien/ Silber-Geschirr/ Munition, Artollerey, und allen andern/ wie das Namen hat/ und genannt werden mag/ (doch dasjenige/ worinn Wir unsere übrige freundl. liebe Söhne respective instituiret/ und den andern/ wie auch Töchtern/ zu ihrem Deputat und Unterhalt verschaffet/ und sonsten noch legiren möchten/ welches uns auch außer diesem Testament zu thun allezeit freystehet/ ausgenommen) unser wahrer rechtmäßiger Erbe und Successor in unsers Hertzogthums Regierung alleine/ so lange er lebt/ oder nach seinen Absterben/ sein ältester Sohn/ und weiter dessen ältester Sohn/ und so forthin gradatim und ordine successivo, oder da derselbe keine Mannes-Leibs-Lehnfähige Erben verliesse/ unser zweyter Sohn/ Hertzog Carl zu Mecklenburg/ und dessen ältester Sohn/ und von demselben posterirende Söhne/ allemal der älteste/ auch in Mangel deren/ unsere übrige freundliche liebe Söhne/ und ihre Nachkommen auf gleiche Weise/ wie vorhin gemeldet/ allezeit der älteste nach Art und Eigenschafft der Primogenitur-Rechten/ oder der ersten Geburt seyn sollen/ maßen Wir ihn und respective sie dazu hiemit instituiret/ auch respective vulgariter, pupillariter oder jure fideicommissi, wie solches nach Verordnung der Rechte conjunctim, vel divisim am kräfftigsten geschehen soll/ kan oder mag/ in perpetuum substituiret haben wollen.

§. 10. Unser Fürstenthum Ratzeburg betreffend/ wollen Wir in selbigem/ mit allen Zugehörungen/ nehmlich den Thum zu Ratzeburg/ der Residenz Städtlein und Ambt Schenberg/ und allen andern von den versterbenden Thum-Herrn noch habenden Anwartung/ nichts mit allen davon ausgeschlossen/ allermaßen solches alles die vorigen Herren Bischöffe/ Probst/ Dechant, Senior und andere Capitulares frey und ruhig besessen/ zu geniessen und zu beherrschen gehabt/ und durch den Friedenschluß auf Uns transferiret worden/ samt Lehn und Eigen/ Pfandschafften/ Schuld- und andern Forderungen/ und allem was Wir anietzo daselbst haben/ oder künfftig noch dahin/ mit wohlbedachtem Muth/ daß es dabey bleiben soll/ bringen werden/ es sey an Vorrath/ Mobilien/ Silber Geschirr/ Vieh/ und Hauß-Geräth/ Betten Leinen/ Wollen und allen andern beweg- und unbeweglichen Güthern/ wie dieselbe nach unserm Tode darauf verhanden seyn mögen/ unsern andern angebohrnen Sohn Hertzog Carln zu unserm ohnzweiffentlichen Erben/ hiermit einsetzen/ maßen Wir auch gleicher gestalten in unserm Fürstenthum Schwerin und allen dazu von Alters her gehörigen Pertinentien (jedoch die Thum-Kirche/ Bischoff-Hoff und sämtliche Capitular-Prediger und Schul-Diener Häuser samt dem Jure Patronatus & Episcopali über Kirchen und Schulen in der Residenz Schwerin/ wie auch die Schelffe mit dem Werder und Hinter-Hoff/ sambt des Capitels Höfen/ Medewege und Rampe/ samt denen dahin zu Dienst gelegenen Dörffern/ wie auch der Bischoffs-Mühlen/ ausgenommen/ als welche Stücke alle um Verhütung besorglichen Streits und Widerwillens/ zu ewigen Zeiten/ zu unserm Hertzogthum Mecklenburg Schwerinischen Theils/ wegen der Zuwachs und respective Abganges dieser so einträglicher Stücke und Pertinentien des Fürstenthums Schwerin einen Viertel des Reichs und Creyß-Anlagen dem Fürstenthum Schwerin abnehmen und tragen helffen/ auch unser Successor im Hertzogthum Mecklenburg Schwerinischen Theils/ denen Thum-Predigern/ Kirchen- und Schul Dienern zu Schwerin aus denen Ihm ietzo vom gewesenen Stifft Schwerin zuwachsenden Intraden ihre Stipendia und Unterhalt richtig geben und reichen/ und hingegen alle die andern Gefälle/ so von Alters im gewesenen Stifft Schwerin nach Schwerinischer Kirchen/ Schulen/ Oeconomie, Structur, Monitur, und wie das Nahmen haben mag/ einiger maßen gegeben worden/ demselben seinen Brüdern/ deme nach dieser unserer letzten Verordnung das Fürstenthum Schwerin zukommen wird/ zu Unterhaltung eines eigenen Superintendentis und Einrichtung einer wohlbestalten Schulen überlassen soll) als Stadt und Ambt Buzow/ denn auch Ambt und Stadt Warin/ auch den Hof Marckstorff/ und unsern neulich gehandelten Hof-Gollentien/ und dazu von vorigen Bischoffen Hertzog Ulrichen gelegten Diensten und Dörffern/ samt allen auff Bützow und Warin/ auch ietzbenannten/ und sonst darzu gehörigen Höfen/ befindender Mobilien/ Viehe/ Haußrath/ Betten/ Leinen und Wollen/ und allen beweg- und unbeweglichen Güthern/ wie dieselbe nach unserm Tode darauf verhanden seyn werden/ zu unserm Successorn und Erben/ unsern dritten gebohrnen Sohn Hertzog Johann Georgen/ wohlwissend und wohlbedächtlich einsetzen und instituiren.

§. 11. Wegen der Schulden/ worinn Wir leyder! wegen der vielen Kriegs-Pressuren gerathen/ in welchen Wir auch den meisten Theil unserer GOtt weiß beschwerlichen Regierung passiren müssen/ und dahero weder zu Ablegung der Schulden/ noch darauf sich gehäufften Zinsen gelangen können/ ist diß unserer letzterer Wille und Meinung/ daß solche alle unsers Hertzogthums Mecklenburg Successori, Hertzog Christian, oder da derselbe ohne männliche Leibes-Erben abgehen würde/ unserm Ihm substituirten Erben Hertzog Carln und denen förderst substituirten Erben abzutragen zukommen sollen. Jedoch welche Dörffer und Güther Wir im Fürstenthum Ratzeburg oder Fürstenthum Schwerin/ Zeit unser darinn gehabten Regierung/ an unsere Creditores veralieniren/ verpfänden und verschreiben müssen/ daß zu deren Abtragung und Reluition nicht Hertzog Christian, besondern eines jeden Fürstenthums pro tempore Besitzer gehalten seyn solte/ und was er deshalber bezahlt/ dessen Capitals (zumahln er der Zinsen halber Zeit seiner Regierung des Dorffs und Guths genossen) wieder Erstattung von seinem Successore erwarten solle.

§. 12. Unsern geliebten übrigen Söhnen/ Hertzog Gustaph Rudolphen, Hertzog Friedrichen/ und Hertzog Philipp Ludwichen, sollen jährlich/ und zwar einem jeden absonderlich 3000. Rthlr. von unserm ältesten Sohne/ oder dessen Successore in der Regierung/ ohnfehlbarlich an guten harten/ unverschlagenen/ an Schrot und Korn gerechten/ auch allenthalben im Reich/ sonderlich aber in diesem Lande gang- und gebigen in specie Rthlrn. zu zweyen Zielen/ nemlich

Ostern und Michaelis, in ihre sicherste Gewahrsam ausgezahlet und geliefert werden.

§. 13. Da auch GOtt der Allmächtige/ Uns mit unserer hertzgeliebten Gemahlin noch mehr Söhne beschehren würde/ soll denenselben/ und einem jeden absonderlich 2000. Rthl jährlich zu ihren Unterhalt aus der Cammer gelieffert/ und unfehlbarlich ausgezahlet werden.

§. 14. Und soll hierzu unser Sohn Hertzog Carl oder dem unserer Söhnen / das Fürstenthum Ratzeburg / nach dieser unserer Verordnung/zukommen wird/ so fort des gesambten gewesenen Capituli Intraden mit dem Fürstenthum Ratzeburg consolidirt worden / und nicht ehe an Hertzog Gustaph Adolphen 1000. Rthl. und an Hertzog Friedrichen auch 500. Rthl. jährlich in zweyen Terminen erreichen lassen. Und soll unser ältester Sohn / oder dessen Successor diese jährliche Deputat-Gelder seinen jüngern Gebrüdern in obgesetzten Terminen jährlichen baar und richtig erlegen oder Ihnen Aemter einräumen/oder auch adeliche Güter für sie erhandeln und kauffen/ die jährlich so viel tragen können/daß Sie daraus diese Deputata ohne einigen Abgang zu heben und zu geniessen haben mögen.

§. 15. Unser ältester Sohn aber soll nicht schuldig seyn angeregte Deputata gemeldten unsern jüngern Söhnen eher zu liefern/ bis ihrer jeder das 18de Jahr seines Alters erfüllet immittelst aber dieselbe bey unser hertzgeliebten Gemahlin Lbd. Hoffstadt auf ihren Witwen Thum zu lassen/ und zu deren Unterhaltung bis auf 12. Jahr jährlich 600. Rthl. nachgehends aber bis auf Completirung des 18den Jahres 1000. Rthl. der Frau Mutter unwägerlich zu entrichten.

§. 16. Und wollen Wir denselben unsern Söhnen wie auch unmündigen Fräulein Töchtern; iezt gedachte unsere hertzgeliebte Gemahlin samt unsern beeden ältesten Söhnen zu Vormündern gesetzet haben/ daß selbige sie allerseits mit treuen und redlichen der wahren ungeänderten Augspurgischen Confession zugethanen Hofmeistern/Præceptoren/Dienern/ und anderer zu rühmlichen Education Fürstlichen Kinder gehörigen Nothdurfft und Exercitiis versehen/ und zu der Gottesfurcht und allen Fürstlichen Tugenden erziehen lassen mögen / auch dero respective Fräulein Töchter und Schwester Bestes und Gedeyen/ wie getreuen Vormünden eignet und gebührt / allewege suchen zu wissen und befördern sollen.

§. 17. Damit man auch der Religion halber so viel desto mehr gesichert sey/ sollen iezt gedachte Vormünder keinen zum Hoffmeister/ Præceptore, und andern Dienern bey unsern jungen Söhnen annehmen und bestellen / er habe denn vorhin einen Revers unter seiner Hand und Siegel von sich gegeben / und einen leiblichen Eyd auf die Augspurgische unveränderte Confession, deren Apologie und Formulam Concordiæ, auch unsere Mecklenburgische Kirchen-Ordnung geschwohren/ dabey festiglich und beständig zu verharren.

§. 18. Da es sich auch begeben würde / daß für unsern in GOttes Händen gestelleten tödtlichen Hintritt / unser ältester Sohn Hertzog Christian ohne Leibes-Erben allschon verstorben/ und unser Sohn Hertzog Carl also unser Successor in unserm Hertzogthum Mecklenburg Schwerinischen Theils werden würde / soll es allerdings mit ihm auch also gehalten werden/ und er zu allen dem/ was Hertzog Christian sonsten zu thun obgelegen / obligirt und verbunden seyn. Ingleichen / daß er das Fürstenthum Ratzeburg mit allen seinen Pertinentien seinen dritten gebohrnen nechstfolgenden Bruder Hertzog Johann Georgen/ besage Inventarii, so bey Occupirung jedes Fürstenthums gemachet und aufgerichtet werden soll / gegen Wiedererstattung der eingelöseten Obligationen wieder abtretten/ und dieser hingegen das Fürstenthum Schwerin seinem 4ten gebohrnen folgenden Bruder Hertzog Gustaph Rudolphen ebenmäßig gegen Erstattung eingelöseten Obligationen räumen soll. Und wollen Wir gnädig und in Krafft dieses unsers letzten Willens/ daß wenn der eine oder andere Bruder dieser gestalt ohne Leibes Lehens-Erben abgehen würde/ daß alsdenn es allezeit also gehalten / daß die jüngern Brüder gradatim in der vorigen Brüder Stelle treten / und des regierenden Hertzogen zu Mecklenburg Schwerinischen Theils Cammer/ also der jüngern Brüder vermachten Apanagii enthaben werden solle.

§. 17. Eine ebenmäßige Bewandniß soll es auch haben/wenn etwan (das der getreue GOtt gnädig abwenden und verhüten wolle) der hochgebohrne Fürst, Herr Gustaph Adolph Hertzog zu Mecklenburg ꝛc. unser freundlich vielgeliebter Vetter/ Sohn und Gevatter/ diese Welt ohne Hinterlassung männlicher Leibes-Lehn-Erben gesegnen würde/ da dann vermöge brüderlicher Vorträge, allewege zwo Regierungen verbleiben müssen / und also unser 2ter Sohn Hertzog Carl zur Güstrowschen Regierung kommen würde / daß alsdann derselbe ebenwohl das Ratzeburgische / dem tertio genito, und dieser dem quarto genito das Schwerinische Fürstenthum / und so fort an / besage Inventarii eröffnen müsse; Jedoch soll auf diesen Fall derselbe unser Sohn/ deme das Güstrowische zufallen würde / allen den übrigen Brüdern / so viel Ihrer Apanagium

gium aus der Mecklenburg. Schwerinischen Cammer sonsten zu fordern gehabt haben / den Halbscheid desselben zu geben/ und also der Hertzogl. Schwerinischen Cammer die halbe Bürden abzunehmen/ auch die Schuld des Güstrowschen Theils alleine abzutragen gehalten seyn. Sonsten unsere junge Söhne und derer Heyrath betreffend/ haben sie mit Heyrathen nicht zu eilen/in Erwegung/wenn sie mit Fürstl. Kindern von GOtt gesegnet würden/ daß die ihnen verordnet / respective Fürstenthümer und Deputata zu deren Unterhalt wenig erklecken/bey erfolgender Division und Subdivision es gar geringe particulas geben/ und davon einen Fürstl. Stand zu führē schwer fallen würde. Da aber Ihrer ein oder der andere sich verehlichen wolte/sollen sie darinnen nechstvorhergehender Anruffung GOttes vorsichtig und mit Ihrer Brüder und anderer nechst angehöriger Freunde Rath verfahren/ und etwan auff solche Oerter und Personen gedencken/da sie eine ansehnliche Mit-Gifft oder Land und Leute erlangen/ und unser Fürstl. Hauß damit vermehren möchten. Würde es aber Ihnen an solcher Gelegenheit zu vermählen ermangeln/wollen wir lieber / daß sie mit einer ehrlichen züchtigen Jungfer privat-Standes in eine solche Christliche Ehe/welche man nennet/matrimonium ad morganaticam contractum sich begeben / und darinnen keusch und züchtig leben / als daß sie sich mit unkeuscher Brunst qvälen sollen. Massen wir insgemein unsere Söhne vor das schändliche Laster der Hurerey und Unzucht / die iezo auch wohl bey hohen Personen sehr eingerissen/ und fast vor kein Laster mehr gehalten werden will/auff das treulichste verwarnet / und sie zu Christ-Fürstlicher Zucht / keuschen Leben und Wandel vermahnet haben wollen/denn auff die Hurerey und Unzucht/ GOttes gerechter Zorn und unausbleibliche Straffe am Leib und der Seelen zu erfolgen pfleget.

§. 19. Obangeregte Fürstenthümer und Deputata sollen unsere jüngere Söhne erblich haben/und unser ältester Sohn oder dessen Nachkommen regierende Hertzogen zu Mecklenburg nicht Macht haben/ solche Deputata unsern jüngern Söhnen oder ihren Erben abzulegen/sondern sollen dieselbe auff Ihro ehrl. Mann-Leibes-Lehens-fähige Erben/ Hertzogen zu Mecklenburg/und so lange solche verhanden/ auff dieselbe erblich deriviret; werden und verstammen.

§. 20. So viel aber deroselben Töchter und Fräulein anlangen thut / soll auff beschehenes Ersuchen der regierende Landes-Fürst es dahin richten/ daß ihnen dem Herkommen nach / von E. E. Ritter- und Landschafft gleich des regierenden Herrn Fräulein die Ehe-Steuer gereichet werde.

§. 21. Da aber eines oder mehr/unserer Söhne/ ohne Hinterlassung Männlicher Leibes-Lehens-Erben derogestalt versterben solte / daß auch das eine oder auch beede Fürstenthümer/ Schwerin und Ratzeburg erlediget würden/ soll alsdann solch erlediget Fürstenthum wieder an unser Hertzogthum Schwerinschen theils consolidiret werden / und soll darin auffm Eröffnungs-Fall keine successio der verstorbenen Brüder / Töchter / oder auch noch lebenden Schwestern/ besondern blößlich und allein der assensus posteriorum adhuc viventium fratrum Raum und Statt haben; Jedoch da einer oder ander unser Söhne/deme wir dieser beeden Fürstenthümer eines verordnet / ohne nachgebohrnen Bruder / oder auch ohne Leibes-Lehns-oder Landes-Erben versterben würde/ soll zwar das Fürstenthum besage Inventarii an unser Antheil Meckl. Hertzogthums wieder verfallen / alleine die übrige Erbschafft soll billig verbleiben/ entweder zu Testamentl. oder auch ab intestato Käyserl. Rechten Disposition.

§. 22. Unsere mit unserer hertzgel. Gemahlin gezeugete liebe Töchter / so viel deren Zeit unsers Absterbens bey Leben und unverheyrathet seyn/ wider dem / wird unser hertzgeliebte Gemahlin die hochgebohrne Frau Maria Catharina gebohrne zu Braunschweig und Lüneburg / Hertzogin zu Mecklenburg ꝛc. welche bey ihren verschriebenen Leib-Gedinge/ nach der Wittwenthums-Verschreibung/ von unsern sämtlichen Söhnen und Erben Fürstl. geschützet/manuteniret/ und gehandhabet werden solle / da dieselbe der Zeit nach im Leben seyn wird/zu sich auff ihren Witwenthum nehmen/ immassen wir sie darum freundlich und fleißig ersuchen.

§. 23. Und soll unser ältester Sohn und dessen successor in der Regierung des Landes Mecklenburg hochged. unserer Gemahlin Lbd. vor die Verpflegung und Unterhalt/ an Kost/ Kleidung und anderer Nothdurfft biß auff 12. Jahr/ jedes Jahr 400. Rthlr. nach 12. Jahren aber / biß sie ausgesteuret / auff iedes Fräul. 600. Thlr. dafür danckbarlich entrichten. Massen er auch iezt erwehnte 600. Rthr. unser aus der ersten Ehe noch übrigen ältesten Tochter Fräul. Sophia Agnesa eben wohl richtig erlegen soll/immassen wir hochged. unsere Gemahlin/ besagte unsere Tochter auffs fleißigste recommendiren/mit freundlicher Bitte sie allerseits zur Gottseeligkeit und allen Fürstl. Tugenden anzuführen/Ihnen mit Rath unserer beeden älterer Söhne/auch anderer nechst angehörigen/so viel müglich an Fürstliche/ oder vermögen-

gende Gräfl. Personen/die unserer wahren Augspurgischen Confeßion zugethan/ zur Heyrath zu verhelffen/und dazu allen mütterlichen Vorschub und Beförderung zu erweisen/ gestalt zu Ihr. Liebd. unser festes und gewissers Vertrauen und Zuversicht stehet.

§. 24. Unser von unserer vorigen ersten Ehe noch übrige Fräul. Tochter Agnesa betreffend/ da derselben nicht beliebẽ wolte/nach Unsern tödtlichen Hintritt bey dero ietzigen Frau Mutter auff dero verschriebenes Leib-Gedinge sich zu begeben/soll Ihr über vorige 600. Rthl. zu Ihren Unterhalt biß Sie verheyrathet/ das Kloster-Amt Rühme/mit aller Jurisdiction und darzu gehörigen Pertinentien dergestalt eingethan werden/ daß zuförderst denen darin begebenen Conventualen Ihre Gebühren richtig davon entrichtet werden/was aber alsdann noch übrig/ solcher zu Ihrer Unterhaltung verwendet werden solle. Und soll ihr frey stehen/ob sie alsdann uñ Kloster-Hofe wohnen/oder zu Ihrem Bruder in Bützow sich begeben wolle/ da Ihr dann für ihre Person/ und bey ihr habenden Jungfern/ein bequemes Logiment von gedachten ihrem Bruder soll eingeräumet werden/ gestaltsam auch der Bruder/ dem nach unsern seeligen Absterben/ das Fürstenthum Ratzeburg zufallen wird/Ihr auch jährlich/(jedoch nicht ehender/als Ihm der Probstey oder Dechaney-Hof heimgefallen) 500. Thl. so fort aber diese beede Höfe dem Fürstenthum incorporiret werden/1000. Rthlr/Zeit ihren Fräulein-Standes/ ohnfehlbarlich reichen solle. Wenn sie aber nach GOttes Willen verheyrathet würde/ soll das Kloster Rühme vor als nach ein Kloster bleiben/ und vor demselben unserm Sohne/dem das Fürstenthum Schwerin zukommt/ darauff genaue Aufsicht gehalten werden/daß darin alles erbarlich/löblich und züchtig daher gehen möge. Solte auch eines von unsern Fräulein anderer Ehe/ nach Fräulein Sophien Agnes Abstandt/ belieben habẽ/sich als ein Frl. Domina oder Regentin des Klosters/ desselben Vortheils zu bedienen/soll selbiges auch darzu gelassen werden/und was nach vorher richtig abgestatteten/ darin begebener conventualen Gebühr übrig/ zu ihrer bester Unterhaltung geniessen.

§. 25. Wenn Unsere Fräul. Töchter vermählet werden/soll einer ieden über die gewöhnl. Fräulein- oder Ehe-Steuer/zu Kleinoden/ Geschmeide/ Silber-Geschirr/ und anderer Geschmuck 5000. Rthlr. Meckl. Währung von unsern ältesten Sohne/ oder deme zu der Zeit regierenden Hertzog zu Mecklenburg ohnverzögerlich gefolget/ Ihrer und keine damit auffgehalten werden; Hingegen sollen unsere Töchter bey währenden Fürstl. Beylager/ wie bey diesen und andern Fürstl. Häusern gebräuchlich und herkommen/ gewöhnlich verzicht/ vor sich/ ihre Erben und Nachkommen thun/ und mit solcher Aussteuer/ als Ihrer legitima allerdings contentiret und abgefunden seyn/ und zu ewigen Tagen/weiter nichts zu fordern oder zu suchen haben.

§. 26. Diese offtangeregte Deputata und Unterhalt/ wollen wir/ wie allbereit gemeldet/Ihnen unsern Fräulein/ lieben Söhnen und Töchtern honorabili institutionis Titulo berührten juris primogenitur æ und anderer Fürstl. Häusern Gewohnheit nach/zugeeignet und verordnet haben. Also und dergestalt/ wenn schon selbige Deputata die legitimam juris communis nicht anreichen/noch ersetzen würden/ daß sie deswegen an Unsern Successorn und Landes Meckl. Regenten keine Actio ad supplementum, oder sonsten haben/und intendiren/ sondern an diese Unsere väterliche Verordnung sich begnügen lassen sollen/in Erwegung Unser Sohn der Landes-Fürste nicht allein Unser Fürstenthum und Lande/ mit deme darauff hafftenden schweren Schulden-Last/und anderen Beschwehrden annehmen/ sondern die Reichs-Creyß- und Landes-Bürden/ mit Schick- und Besuchung der Reichs-Creyß-Deputation und anderer Tage abtragen/ und was sonsten zu Führung geziemenden reputirlichen Fürstl. Staats/ Fürstl. Regierung und Administration der Justice, einem Lande eines regierenden Landes-Fürsten/so nicht ein geringes erfordert/ von nöthen/ allein übernehmen und abtragen muß.

§. 27. Wir wollen uns zwar nicht versehen/daß unser ältester Sohn dasjenige/ was wir/ wie vorgemeldet/unsern jüngern Söhnen/ auch unsern Töchtern deputiret und verordnet/ difficultiren und auffhalten werde/ in Ansehung/ daß sie davon Ihre nothwendige Alimentation und Unterhaltung nehmen müssen/ und es ja die höchste Unbilligkeit wäre/ daß er die Landes-Nutzungen erheben/ und den übrigen seinen Brüdern und Schwestern/das Ihrige auffhalten/und zu bestimmter Zeit nicht erreichen wolte. Da aber über und wieder geschöpffte bessere Hoffnung und Zuversicht solches geschehen/ und der regierende Landes-Fürst angeregte Deputata zurück behalten oder zu rechter Zeit nicht lieffern würde/ sollen unsere jüngere Söhne/ und deren Erben/auch unsere Töchter ihm darzu vorher in Güte Freund-Brüder- und Schwesterlich ersuchen/und auff diese Unsere väterliche ernste Disposition aus brüderlicher Treue und Schuldigkeit erinnern/ und da darauff die Gebühr nicht folget/ die verordnete Herrn Executores Testamenti, und andere hochansehnliche nechste Anverwandte/ Ihre Autorität zu interponiren freundlich und beweglich ersuchen/auch an dem hochlöbl. Käyserl. Cammer-Gericht oder Käyserl. Reichs-Hoff-Rath mit Producirung eines vidimirten Extracts dieser unsern Verordnung/ wohl gar Mandata pœnalia sine clausula de solvendo, gleichwie in Alimentation und andern Sachen/ so paratam Executionem haben/gebräuchlich/ auswürcken/ und dadurch zu unaufhaltlicher Reichung ihres deputats denselben anhalten.

§. 28. Wann auch ohne unser Verschulden/ in Ansehung wir so genau und sparsam/ als immer möglich/ offt gehalten/allen Uberfluß und Uppigkeit gemieden/dennoch eine grosse Schulden-Last/theils von unsern Groß-Vor- und Eltern/vor uns gefunden/ theils durch das langgewährte unsägliche Kriegs-Wesen/ und gewaltsamer Entsetzung unserer Landen und Leuten/bey währenden unsern vierjährigen Exilio, da wir unserer Lande Intraden destituiret/ dennoch unsern Unterhalt haben und leben müssen/ selbige immer gestiegen/wir auch zu dem Kriegs- und Recuperations-Kosten Unserer Lande/ Gelder auff schwere Zinnse auffnehmen müssen/ auch nicht unsere Lande in dem Stande/wie wir sie verlassen/ wiederfunden/ so seyn wir zu unser erblichen Ritter- und Landschafft der gnädigen Zuversicht/sie werden unsern Sohn/ dem alsdann regierenden Fürsten unsers Hertzogthums Mecklenburg/ als getreuer Land-Stände und Unterthanen über das/ was sie Uns an verwilligter Contribution noch schuldig/ und nachständig/also unter die Arme greiffen und zu steuren/damit unser Fürstl. ehrliche Name allenthalben gerettet/ unser Sohn der angehende neue Landes-Fürst sublevirt/in keinen Discredit gesetzet/an Führung Fürstl. geziemden Staats- und löblichen Landes-Regierung/es Ihme nicht ermangeln/ und unser Fürstl. Hauß bey seiner rühmlichen hergebrachten Würde/Zierde/ Hoheit und Reputation conserviret und erhalten werde.

§. 29. Worbey dann unsere getreue Ritter- und Landschafft sich in unterthäniger Danckbarkeit erinnern/ und zu Gemüthe ziehen werden/daß durch Recuperation Unserer Lande/ sie auch von dem unerträglichen frembden absoluten Dominat gerettet/ in vorigen Stand und Freyheit reponiret/und bey der wahren seeligmachenden Religion und Ubung des reinen Worts GOttes/ und der heiligen Sacramenta/als der wahren Seelen-Speise und höchsten Guths/dagegen alle andere Schätze und Reichthümer dieser Welt weniger denn gar nichts zu achten/ sie benebenst Ihrer posteritäten/ lieben Kinder und Nachkommen/ erhalten worden/ auch daß wir Zeit unserer währenden Regierung/Ihnen ihre hergebrachte Privilegia und Freyheiten nicht gemindert/ sondern vielmehr gemehret/einen ieden bey seinen Rechten erhalten/ auch in vielen occasionen die Güte der Schärffe vorgehen lassen. Und sollen unsere Söhne hingegen für fernern Schulden sich treulich hüten/sparsam und genau haußhalten/ auff die Haußhaltung fleißig selbst sehen/ denn das alte Sprüchwort wahr ist/des Vaters Auge und Fuß machen den Acker fett/und sollen sonderlich unsere ältere Söhne zuweiln auff die Aemter und Meyer-Höfe reisen/und sich deren Zustandes/und wie allenthalben Hauß gehalten fleißig bey dem Gesinde und Amts-Unterthanen erkundigen/ denn man dadurch offt viel Dinges erfahren/welches zu wissen hochnöthig und nützlich. Banquete, grosse unnöthige Gastereyen/überflüßige weitläufftige Hoffhaltungen sollen sie meiden/ auff kostbahre frembde Sachen/ köstliche Kleidungen/ stattliche Gebäude/ die ein groß Geld wegnehmen/ Kleinodien und andere kostbare Sachen/sollen sie nicht zu viel wenden/denn man daran bald Schaden nehmen und viel verliehren kan; Ingleichen sollen sie sich vor grossen Schenckungen/ hohen Spielen und Gnaden-Geldern hüten/ und sich damit nicht vertieffen/sondern allenthalben sich nach der Decke strecken/ damit die Ausgabe nicht grösser werde/ als die Einnahme.

§. 30. Vor allen Dingen aber sollen unsere Söhne/ und sonderlich der jedes mahl der Regente und Landes-Fürst seyn wird/ sich zum höchsten angelegen seyn lassen/daß der edle theure Saame des reinen alleinseeligmachenden Worts GOttes, davon die Früchte des ewigen Lebens eingesamlet werden/unverfälscht in Kirchen und Schulen geprediget und gelehret/ die H. hochwürdige Sacramenta nach der Einsetzung des Stiffters unsers HErrn JEsu Christi administriret/unsere getreue gehorsame Unterthanen bey unserer wahren Religion der ungeänderten/auff den unbeweglichen Grund der Prophetischen und Apostolischen Schrifften fundirter Augspurgischen Confeßion/ wie sie weyland Käyser Carln dem 5ten Anno 1530. von etzlichen Churfürsten und Ständen derselben zugethan/ zu Augspurg übergeben/ angenommen und verlesen worden/ deren Apologie und Formula Concordiæ, wie dieselbe bißhero im Fürstenthum und Lande öffentlich exerciret und geübet/wie auch bey unserer Christlichen Kirchen-Ordnung/wie sie von unsern in GOtt ruhenden hochlöblichen Vor-Eltern abgefasset/ und in An. 1602. revidiret und publiciret/allenthalben vermöge der Brüderlichen Erb-Verträge/Land-Reversalien und Assecurationen gelassen/und daran keines weges verhindert/ und zu anderer widriger irriger Lehr/ sie haben Namen wie sie wollen/geführet werden/ auch selb-

sten sich nicht darzu verleiten noch anführen lassen.

§. 31. Derowegen wir unsere Söhne für alle andere irrige Lehren und Ketzereyen und Schwermereyen zum allertreul. väterl. und ernstlich so lieb ihnen ist die höllische Pein / die ewig ohn Ende seyn wird / zu vermeiden / verwarnet / und ihnen anbefohlen und eingebunden haben wollen / von unserer wahren Religion angeregter Augspurgischen ungeänderten und in unserer Kirchen-Ordnung wiederhohlten Religion im allergeringsten / es geschehe auch unter was Namen und Prætextes immer wolle / nicht abzuweichen / sondern alles dabey und in vorigen Stande und Wesen und unverbrüchlich zu conserviren und zuerhalten / gelehrte treue Superintendenten / Pastorn und Predigern / die in obermeldter unserer Christlichen Religion und Lehre richtig / im Leben und Wandel untadelhafft / erbar und also gethan seyn / daß sie ihren Zuhörern neben heilsamer Lehre / auch mit guten Exempeln und Christl. Zucht und erbaren Leben vorleuchten / zu bestellen. Denn wenn ein Prediger und Kirchen-Diener schon wohl GOttes Wort / und dem Glauben ähnlich / lehret und predigt / aber ärgerlich dabey lebet / so reisset er dasjenige / was er mit einer Hand gebauet / mit der andern wieder nieder / derowegen denn unsere Söhne fleißige Inspection darauff zu haben. Und weil zu solchem Ende die gemeine und particular-Kirchen-Visitationes angesehen / so sollen sie darauff sehen / daß dieselbe vermöge Kirchen-Ordnung / jährlich fortgesetzt / und darauff nach einkommener Relation verabschiedet / darüber fest gehalten / und würcklich vollzogen werde.

§. 32. Wir haben leider mit betrübten Augen und Hertzen angesehen / was massen bey vergangner Kriegs-Unruhe / und unsern unverschuldeten Exilio das Kirchen-Wesen unter andern nicht wenig / auch dahero in Unordnung auch der Kirchen-Bau in grossen Abgang gerathen / und gar baufällig worden / daß in etlichen Jahren die Kirchen-Visitationes unterlassen. Derowegen dieselben mit allen Fleiß fortzu setzen / und nicht von einer Zeit zur andern / von einem Jahr zum andern auffzuschieben. Dieweil auch die Schulen / Seminaria Ecclesiæ und Reipublicæ oder rechte Pflantz-Garten seyn / daraus man zur Kirchen und Regiment-Wesen taugliche subjecta ziehen und nehmen muß / als sollen unsere Söhne / jeder an seinem Orte / sonderlich aber dessen substituirter / als regierender Hertzog zu Mecklenburg dieselbe auch / und sonderlich unsere hohe Schule zu Rostock / als ein sonderbares Kleinod / dieses und auch anderer Lande / in gnädigen guten Befehl haben / daran seyn / daß dieselbe mit qualificirten / gelehrten und treuen / und der Augspurgischen ungeänderten Confeßion zugethanen Professoribus und Præceptoribus versehen / die Jugend in Christl. Lehre / freyen Künsten und andern Tugenden wohl erzogen / und das Land / damit in Geist- und weltlichen Stande versehen werde: Es ist einem Fürstenthum und Regenten in Bestellung beeder Stellen ein grosses Vortheil / wann geschickte und erfahrne Leute im Lande zu bekommen / dann wann man dieselbe von andern fernern Oertern beruffen und erfordern muß / kan man ohne Mühe und schwere Kosten / sie nicht auffbringen und erlangen.

§. 33. Und demnach die Kirchen- und Schuldiener ihren nothdürfftigen Unterhalt haben / und wer dem Altar dienet / davon leben muß / als ist eine sonderbahre Nothdurfft / daß auff Kirchen- und Schul-Gefälle gesehen / die Güter nicht zerrissen / veräusert oder verwüstet / sondern vielmehr gemehret / zusammen und in guten Bau und Besserung gehalten / jährlich darüber richtige Rechnungen / vermöge unser Ordnung abgehöret / und den einreissenden Gebrechen zeitlich remediret und abgeholffen werde. Uber unsere Consistorial- und Kirchen-Gerichte soll en gedachte unsere Söhne / jeder an seinen Orte auch treulich halten und dasselbe mit tüchtigen geschickten und gewissenhafften Leuten bestellen.

§. 34. Zu Räthen und andern Dienern sollen auch keine andere als oberwehnter Religion zugethan / und die oberwehnten eydlichen Religion-Revers unter ihrer Hand und Siegel von sich geben / angenommen und bestellet werden / und da iemand bey währender Bedingung die Religion änderte / demselben soll man seiner Dienste in Gnaden erlassen: Denn es kan zuweiln eine Person sonderlich wenn sie in Autorität und Ansehen ist / viele andere / auch wie es die Erfahrung giebt / die Herrschafft selber auff Irrwege bringen / gleichwie ein räudig Schaaff die gantze Heerde ansteckt / derowegen solche Leute billig zu meiden / und vom Halse zu schaffen / denn wer das Pech angreifft / kan sich leicht damit besudeln.

§. 35. Insgemein aber bey Bestellung der Dienste und Annehmung der Räthe und Diener / sollen nach des Königl. Propheten Davids Lehre und Exempel unsere Söhne nach den Treuen im Lande / die GOtt fürchten / wahrhafftig und dem Geitze feind seyn, und fromme und redliche Diener gerne bey sich und in ihren Diensten haben / denn ein Herr und sein gantzes Hauß offt um eines frommen Dieners willen von GOtt gesegnet wird / wie solches die Exempel Jacobs und Josephs bezeugen. Ohrenblä-

bläser / Fuchsschwäntzer und Danck-Verdiener / die andere treue Diener fälschlich antragen / und damit Gnade zu erwerben / und ihren Nutzen zu suchen pflegen / sollen sie nicht dulden / noch ihnen Gehör geben / und wenn jemand angetragen / denselben gleich darüber vernehmen / und so alsdenn der Anbringer falsch befunden / denselben exemplarisch abstraffen und fortschaffen / und hiebey was der König David / der ein Mann nach dem Hertzen und Willen GOttes gewesen / im 101. Psalm setzet / in Obacht behalten / welchen Psalm unser in GOtt ruhender Groß-Herr-Vater in seinem Testament unserm Hrn. Vater hochseel. zu solchem Ende fleißig zu lesen anbefohlen / und wir solche Vermahnung billig wiederhohlen.

§. 36. Unsere Söhne sollen auch selbsten der Gottesfurcht, als der einigen Brunqvelle / daraus alle Christ-Fürstliche / GOtt wohlgefällige Tugenden herfliessen, sich befleißigen / dann dieselbe ist zu allen Dingen gut / hat die Verheißung dieses und des zukünfftigen Lebens; Klugheit / Weißheit und Verstand sind treffliche Gaben / aber wer GOtt fürchtet / über dem ist niemand / spricht der weise Mann Syrach / denn die Gottesfurcht gehet über alles / wer dieselbe fest hält / wem kan man den vergleichen? Sie ist ja der Weißheit Anfang / und wer darnach thut / des Lob bleibet ewiglich. Und weiln beydes das gute Wollen und Vollbringen von dem gütigen GOtt von oben herab kömmt / so sollen unsere Söhne denselben ohne Unterlaß darum anruffen / daß er ihnen beybehalten wolle den Geist der Weisheit und Verstandes / wolle ihnen ein gehorsam Hertze geben / daß Sie die Ihnen von seiner Allmacht anvertrauten Land und Leute recht regieren mögen / und zu verstehen geben / was gut oder böse ist.

§. 37. Die heilsame Justiz, als die rechte Grundfeste und höchstes Kleinod aller wohlbestallten Regimenter / sollen unsere Söhne sich höchlich angelegen seyn lassen / damit dieselbe einem jeden ohne Ansehen der Persohn schleunig gedeyen und wiederfahren möge. Zu welchem Ende unsere Cantzeley und Hoff-Gerichte mit gelehrten redlichen und geübten Leuten / jederzeit zu bestellen / und darauff fleißig zusehen / daß die Cantzeley und Hoff-Gerichts-Ordnung in guter Observanz gehalten werde / denn GOtt der Allmächtige / zu Handhabung Rechtens und Gerechtigkeit den Regenten-Stand vornehmlich eingesetzt / das Recht zur Richtschnur und die Gerechtigkeit zum Gericht verordnet / und diese 2. Stücke demselben sonderlich befohlen / wordurch sie dann / indem sie Land und Leuten zu Regenten gesetzt / Dispitores Justitiæ werden / und die Verhelffung Rechtens niemand schwer machen / vielweniger jemand Rechtloß lassen sollen / sondern das böse mit Ernst abstraffen / das Gute fördern und schützen / den Armen und Geringen durch den mächtigern und grössern wieder Recht nicht beschwehren lassen / verlassener Wittwen und Waysen sich treulich annehmen / denenselben gnädiges Gehör geben / und ihnen zu ihren Rechten schleunig und unverlängt verhelffen; Mord / Ehebruch / Diebstahl und andere grobe Sünde / Schande und Laster sollen unsere Söhne sonderlich des Landes Mecklenburg Regente und Land-Fürst nicht ungestrafft lassen / denn GOtt der Obrigkeit das Schwerdt nicht umsonst angegürtet / sondern zur Rache und Straffe dessen / der böses thut / doch soll er auch in solchen Fällen / da die Pardonirung nicht wider Gottes Wort und dessen Gewissen läufft / Fürstliche Clementz und Güte einwenden / und nach gestalten Sachen / dieselbe der Strenge vorziehen / denn die Sanfftmuth und Gütigkeit unter den fürnehmsten Fürstlichen Tugenden eine ist / welche einen Regenten angenehm und beliebt macht bey den Unterthanen / gereicht ihm auch bey andern zu Lob und Ehren / und preiset der HErr Christus selbst die Sanfftmüthigen und Barmhertzigen seelig / denn die werden wieder Barmhertzigkeit erlangen und das Land besitzen. Es wird auch weyland dem Höchlöbl. Kayser Rudolph rühmlich nachgeschrieben / daß er hat pflegen zu sagen: Ihm habe wol ehe gereut, daß er zu hart / ernst u scharff gewesen / daß er aber sanfftmüthig und gütig gewesen / habe ihn nie gereuet.

§. 38. Unsere Söhne sollen sich auch der Leutseligkeit befleissen / gegen Höhere dienstbafft / gegen gleiches Stands höfflich und freundlich / gegen geringere aber gnädig und gütig sich bezeigen / einen jeden wenn ers begehret / vor sich kommen lassen / auch von armen geringen Leuten Supplicationen annehmen / zuweiln persöhnlich hören / ihren Beschwehren / nach thunlichen billichen Dingen / abhelffen / und mit guter gnädiger Erklärung von sich lassen. Hochmuth und Uppigkeit / welche andere gute Qualitäten und Tugenden verpfänden / sollen sie meyden / denn wer zu Grunde gehen soll / wird zuvor stoltz / und bezeuget die Heilige Schrifft und vergangene Exempel / daß GOtt die hoffärtigen Fürsten vom Stuhl herunter geworffen / und demüthige darauff gesetzt / Fressen / Sauffen / Völlerey und Schwermerey / daraus ein unordentlich Wesen entstehet / GOtt zu Zorn bewegt / seine Gaben unnützlich verthan / und zu andern Sünden und Lastern gleichsam ein Zunder angeleget / und die Thüre geöffnet wird / sollen sie auch meiden / und sich der Nüchtern und Mäßigkeit / dabey sie Gott besser dienen / obliegender Regierungs und anderer Geschäffte besser wahrnehmen / und ihre Ge-

Gesundheit erhalten können / sich befleißigen. Denn der weise Mann Syrach erinnert / wann einer sich mäßig halte / so lebt er desto länger. Ihre Frau Mutter unsere hertzgeliebte Gemahlin sollen unsere Söhne und Töchter ehren / lieben / und ihre mit aller Ehrerbietung Reverence und Gehorsam begegnen / dieselbe in ihrem Witwenthum und Alter ja nicht betrüben oder Ursach geben / daß sie wider Sie zu GOtt seufftze / und dadurch seinen gerechten Zorn auf sie bringe / denn GOttes Wort bezeuget / daß des Vaters Seegen den Kindern Häuser baue / aber der Mutter Fluch sie wieder niederreisse. Die mit unsern freundlichen lieben in GOtt ruhenden Bruder Hertzog Hannß Albrechten zu Mecklenburg hochseel. aufgerichteten brüderlichen Erb-Verträge / Abschiede und Punctationes, so von Uns mit eigenen Händen unterschrieben und besiegelt / sollen sie fest und unverbrüchlich halten / davon im geringsten / ohne beyderseitigen guten Willen nicht abweichen / noch zugeben und geschehen lassen / daß andern Theils davon sonderlich in dem Paß von Erhaltung unserer wahren Religion / Augspurgischen Confession, oder sonsten abgetreten werde. Weil auch unser geliebter hochseel. Groß-Herr-Vater / Hertzog Johann Albrecht zu Mecklenburg eine wohlbedächtige hochvernünfftige Testaments- und letzten Willens-Verordnung aufgerichtet / und darinn von unsers Fürstenthums und Landes Zustand und Regierung allerhand nützliche Erinnerung gethan / so sollen unsere Söhn dasselbe nicht ausser Acht lassen / sondern je zuweilen verlesen / und worinn es dieser unserer Verordnung nicht zuwider / und sonst practicable, observiren. Was unsere Söhne mit guten Bedacht jemand zusagen / versprechen / verbriefen und verschreiben werden / das sollen sie fürstlich halten / und ihre Fürstliche Worte nicht hinterziehen / und übele Nachrede und Verschimpffung verursachen; Dann wie ein köstlich-edler Stein in einem güldenen Ringe sehr schön herfür leuchtet / und denselben zieret; also illustriret und erleuchtet eines Fürsten Person und Actiones, Treue / Glauben und Haltung / Zusage und Versprechniß. Vorhin aber sollen sie wohl bedencken / was sie zusagen und versprechen / sonderlich aber vor grosser Schenckung und Gnaden-Gelder / bevorab beym Truncke sich hüten / was aber doch einmahl bedächtlich versprochen / wann es schon mit ziemlichen Unstatten vollenzogen werden solle / im Werck erfüllen.

§. 39. In allen Handlungen mit Frembden oder Einheimischen / mit hohen oder niedrigen Standes-Personen / sollen sie apert und auffrichtig ohne Betrug und Argelist sich erweisen / Mund und Hertz übereinstimmen lassen / und alle Falschheit meiden. Gleichwohl dabey in Verschweigung Ihrer Geheimniß / Vorsichtigkeit und Klugheit gebrauchen / und niemand davon etwas offenbahren / dem es nicht zu wissen gebühret. Dieweil auch eines Fürsten und Regenten Sicherheit / Macht und Vermögen guten Theils darinne bestehet / daß er von seinen Landes-Ständen und Unterthanen mehr geliebet denn gefürchtet werde / so haben unsere Söhne / sonderlich des Hertzogthums Mecklenburg Regente / mit allem Fleiß dahin zu sehen / daß sie der Unterthanen / als damit sie heben und legen / die ihnen auch in Nöthen ihrer Pflicht und obliegender Schuldigkeit nach / unterthänig beyspringen / und unter die Arme greiffen müssen / gehorsame Affection, Liebe und Treue erlangen und behalten; Sintemahl die Devotion, so nur auf Furcht bestehet / ist nicht beharrlich und sicher / währet auch nicht länger als die Furcht selber. Denn die aus der Erfahrung bewährte Regul wahr bleibt / daß metus non sit diuturnitatis custos. Solche beständige Devotion, Liebe und Treue der Unterthanen / ist vornehmlich zu erlangen und zu erhalten / durch unpartheyische durchgehende Administration der Justiz, ernste Bestraffung des Bösen / Schutz der Frommen und Belohnung des Guten / auch gnädige Verstattung eines unterthänigen Zutritts und Gehörs der Unterthanen / wodurch die Gemüther gewonnen / und gute Affection erhalten wird / so dann auch / daß die Unterthanen und Land-Stände bey ihren wohlhergebrachten Privilegien / Gerechtigkeiten und Freyheiten / so Ihnen von unsern löblichen Vorfahren und Uns selbst gnädig concediret und gegönnet / gelassen / conserviret und geschützet werden.

§. 40. Gestalt dann unser Sohn / der künfftige Regent des Landes Mecklenburg unser E. R. und Landschafft See- und Land-Städte / gnädig dabey lassen / und Ihnen gemeldte Ihre Privilegia confirmiren und bestätigen / und deswegen kein Mißtrauen und innerliche Unruhe erwecken soll / denn dadurch leicht grösser Unrath entstehen / und ein Frembder / zu der Herrschafft und der Unterthanen grossen Schaden / in das Spiel kommen kan / wofür mit höchstem Fleiß man sich zu hüten. Dabey Wir dieses gleichwohl nothwendig erinnern / daß / so wohl die von unserer Ritterschafft als den Städten mehrmahls unterm Prætext ihrer Privilegien sich allerhand unverantwortliche Dinge unterfangen / dieselbe wider den Buchstaben in andern und fremden Verstand ziehen / und daraus gleichsam materiam litis nehmen / auch wohl Privilegia und Landes-Gebräuche præsupponiren / und sich selbst einbilden / da keine verhanden seyn: So hat unser Sohn des Landes Mecklenburg künfftig

künfftig regierender Landes-Fürst darauf zu sehen / daß solche Extensiones nicht gestattet / und was in den Reversalien / aufgerichteten Verträgen und Abschieden nicht befindlich / oder sonsten erweißlich / keinesweges unter angemaßeten Vorwandt der Privilegien und Landes-Gebräuche Ihnen nachgesehen und eingeräumet / oder aber auch mehrere und solche Privilegia, so etwan zu Abbruch und Schmälerung der Landes-Fürstl. Hoch- und Obrigkeit gereichen / concediret werden.

§. 41. Vor ungewöhnlichen neuen und beschwerlichen Steuern / die ohne Noth erfordert werden / und bey den Unterthanen viel Seufftzen / auch an statt des Seegens den Fluch erwecken / sollen unsere Söhne allerseits sich hüten / und gewiß dafür halten / omne aurum, quod cum subditorum lachrymis colligitur, adulterinum esse, und daß allein der Seegen des Allerhöchsten / der auch durch der Unterthanen eyfriges Gebeth vor ihre Obrigkeit erworben wird / reich mache; Wann auch aus andringender Noth und Wohlfarth des Vaterlandes / Reichs-Creyß- oder Landes-Steuern bewilliget und erhoben werden sollen / daß der eine für den andern sonderlich der Arme für den Reichen nicht beschweret / sondern eine durchgehend unpartheyische Gleichheit nach eines jeden Vermögen / so wie man es nennet / per æs & libram geschicht / observirt und gehalten werde / ohne Unterscheid der Personen.

§. 42. In wichtigen schweren Sachen / daran dem gantzen Lande gelegen / soll des Landes Mecklenburg regierender Landes-Fürst / die Land-Räthe mit zu Rathe ziehen / Ihr Gutachten darüber in Gnaden vernehmen / und nach Befindung dasselbe in geziemender Consideration haben. Wenn auch die Sachen von gar hoher Importanz, auf vorhergehende Communication mit der Fürstlichen Güstrowischen Linie einen Land-Tag veranlassen / und nach Inhalt unser brüderlichen Erb-Verträge / mit dessen Ausschreib- und Führung des Directorii Wechsels-Weise verfahren / und über die darauf gemachte Abschiede und Schlüsse fest halten. Daß unser gesamtes gemeines Hof Gerichte mit gottsfürchtigen / ehrbarn / gelahrten und der unveränderten Augspurgischen Confession zugethanen / erfahrnen Land-Räthen und Assessoren / Adel und Gelehrten / vermöge unser brüderlicher Verträge / wohl besetzt und bestellet werde / gute Vorsorge und Aufsicht haben. Die Gräntze / Geleite / Jägde / und andere unsers Fürstlichen Hauses Hoheit betreffende Sachen / durch die / denen sie unter Hand gegeben / wohl verwahren / und an gehörigen Orten zu Rechte ausüben lassen / oder in Güte ohne Schmälerung und Abgang unsers Hauses Gerechtigkeit componiren und beylegen / frembde ausländische und andere neue Bündnissen / daraus Krieg und Weiterung unserm Land entstehen könte / sollen unsere Söhne meiden / und weiln nunmehr das Heil. Röm. Reich wieder zur Ruhe und voriger Sicherheit gelanget / bey dessen heilsamen und Fundamental-Gesetz und Verfassungen / als darauf Chur-Fürsten und Stände / Würde / Hoheit und Rechte teutsche Freyheit beruhet / fest halten / und sich davon durch keine andere Respecte und Intentiones abwendig machen lassen. Die jedesmal erwehlte und gekrönte Röm. Kayserl. Majestät / als das Oberhaupt und höchste Obrigkeit / in schuldigsten Gehorsam veneriren / GOtt was GOtt ist / und dem Kayser was des Keysers ist / geben. Die Herren Churfürsten / als die forderste Glieder und Haupt-Säulen des Reichs / in gebührenden Respect halten / darneben mit andern / sonderlich benachbarten Fürsten und Ständen in Freundschafft / guten Vernehmen / friedlich und wohl sich begehen / auch sonsten mit auswärtigen Potentaten gute Correspondence halten / und dieselbe ohne grosse Noth nicht offendiren.

§. 43. Die Kayserliche Reichs-Lehn und Regalia zu rechter Zeit / so offt es zu Fall kommt / muthen / und durch Säumniß keine Gefahr und Weiterung causiren. In frembde oder auch einheimische Kriege sollen unsere Söhne sich nicht leichtlich und ohne Noth mischen / denn solches nicht ohne Gefahr; die übrigen unsere jungen Söhne / denen Wir keine Land und Leute vermachen können / mögen sich wohl in rechtmäßigen in- und äuserlichen Kriegen versuchen / und ritterlich erweisen / aber dabey vorsichtig und klüglich sich gouverniren / und alle sonsten bey dem Kriegs-Wesen in Schwang gehende Leichtfertig- und Uppigkeiten / sonderlich Trunckenheit und Hurerey meiden. Unsere von GOttes Gnade von Uns ersessene / und von unsern in GOtt ruhenden hochlöblichen Vor- und Eltern / Hertzogen zu Mecklenburg / auf uns geerbte Fürstenthum und Lande Mecklenburg sollen beysammen gelassen / auch zu ewigen Zeiten in keine mehrere / als in die zwo Regierungen Schwerinisch- und Güstrovische subdividiret / nicht zertrennet / veräusert / oder in andere Wege zerrissen / auch ausser dem äußersten Nothfall / nicht verpfändet und beschweret / sondern vielmehr dahin gesehen und getrachtet werden / wie durch ordentliche zu recht beständige Mittel etwas herzu gebracht / und verbessert werde / jedoch sollen darunter die beyden Fürstenthümer Schwerin und Ratzeburg nicht mit gemeinet seyn.

§. 44. Demnach auch dieser Lande Wohlfahrt

fahrt guten theils in den Commerciis, Handel und Wandel bestehet / soll unser in des Landes Mecklenburg regierender successirender Sohn sich angelegen seyn lassen / daß dieselbe sonderlich vermittelst unser Seestadt und Hafen in gutem Flor erhalten / und dadurch gute Nahrung ins Land gebracht werde. Zu Beförderung der Commercien ist hochnöthig / daß von allen Plackereyen die Strassen rein gehalten / den Strassen-Räubern allenthalben aufgepasset / und dieselbe ohne einige Gnade andern zum Abscheu zu gehöriger Straffe gezogen werden. Dabeneben daß gute Müntz / darnach alle Handlungen zu richten / vermöge des Heil. Reichs Müntz-Ordnung / valviret und geschlagen / und aller Profit und Eigen-Nutz dabey zurück gesetzet werde / sintemahl die Müntze nicht darzu erfunden / und angeordnet / daß damit Gewerbe zu treiben und Nutzen zu suchen / sondern daß dieselbe in menschlichen Handlungen gleichsam eine Mensura und Scheidung der Leute sey. So bald man aber damit aus Geitz und Eigennutz / gleich andern Wahren / Handlungen treiben / und durch Zusatz Nutzen haben will / und also diese communis mensura verfälschet wird / entstehet daraus anders nichts / denn ein gemeiner Betrug und verderblicher Schaden / wie es vor wenig Jahren die leidige Erfahrung gegeben / und noch. So hat auch ein Fürst daran um so viel mehr einen Eckel und Abscheu zu haben: Weiln er sein Gepräge / Wapen / Titul / Bildniß und Nahmen darauf schlagen / und gleichsam dadurch männiglich bey seinen Fürstlichen Ehren / guten richtigen Gehalts der Müntze / und für allen Betrug versichern läßt / nicht weniger als sonsten / durch eine unter seiner Hand und Siegel von sich gegebene Obligation. Derowegen auf das Müntz-Wesen gute Achtung zu haben / und denen vortheilhafften Müntz-Meistern auf die Hände zu sehen / denn Wir selbst erfahren / daß solcher unrechtmäßiger Gewinn nicht der Herren / sondern der Müntz-Meister / Aufwechseler und dergleichen Practicvenmacher und eigennütziger Diener ist. Unsere Söhne sollen auch dahin sehen / daß die Wälde / sonderlich das harte Holtz geheget / und nicht verwüstet / die Wild-Fuhren / als darob ein Herr bey vielen und schweren Regierungs-Obliegen und Geschäfften zuweilen seine Ergötzlichkeit suchen kan / in gutem Wesen erhalten / und das Wild nicht verlöset werde. Jedoch die Jagden zu rechter Zeit anstellen / und sonsten die Hofhaltung zur Nothdurfft bürschen lassen / damit die Vielheit des Wildes denen armen Unterthanen nicht zu beschwerlich sey. Die Hof-Ordnung sollen sie auch in guter Richtigkeit erhalten / und die Küchen-Tage- und Wochen-Rechnung fleißig besehen und belegen / Inventaria über Silber-Geschirr / Zinn-Werck und andern Haußrath aufheben lassen / den jährlichen Ambts-Rechnungen / so viel möglich / selbst beywohnen / oder wem sie in ihrer Abwesenheit gehöret / ihnen darauf umständlich referiren lassen / was dabey für Mangel und Gebrechen vorfallen / advertiren / ändern / und allen Unterschleiff in Zeiten vorkommen / auch nicht zugeben und gestatten / daß die Beampten mit denen Amts-Gefällen und Nutzungen oder mit denen Ambts-Geldern / Gewerbe / Handlungen oder Verkauff treiben.

§. 45. Unsere geheimbde Räthe und andere Beamten und Diener / so Zeit unsers Absterbens verhanden und in Diensten seyn würden / soll unser Sohn dem dis Land Mecklenb. Regierung anfällt / ihrer noch stehenden Salarien halber ehrlich contentiren / bey einander behalten / und keinen von denselben / der uns redlich und treulich gedienet / und dabey nach unserm Tode continuiren / und in Diensten bey ihnen bleiben will / abdancken / verstoßen / oder ohne sonderbahre Ursach offendiren / und zu Resignation treiben / sondern über einen jeden und dessen rechts- und billigmäßigen Ampts-Verrichtungen die Hand halten / denn wie ein Herr selber seine Diener hält / so werden sie auch von andern respectiret und gehalten. Die Besoldung sollen den Dienern zu rechter bestimmter Zeit abgegeben und bezahlt werden / damit ein jeder so viel desto fleißiger und embsiger diene / und sein Amt nicht mit Seufftzen und Ungedult verrichte / denn verdienter und vorenthaltener Lohn schreyet in dem Himmel / ist auch eines Herrn und Regenten Verderben und Schaden / wenn er der Diener Besoldung aufschwellen / und zu hohen Summen zusammen wachsen läst / und sonsten nicht reputirlich. Denen Räthen und Dienern / so sonderbahre nützliche / Uns und unserm Fürstenthum und Landen ersprießliche Dienste geleistet / und ins künfftige leisten können / sollen unsere Söhne Gnade erweisen. Unser Sohn des Landes Mecklenburg Regente / ihre restirende Besoldung / wie obgemeldt / ihnen richtig abstatten und reichen lassen / und sie sonsten Fürstlich bedencken / damit dieselben ihre treue und nützliche Dienste / Ergötzlichkeit und Belohnung / und andere darinn auch also fortzusetzen Anlaß haben. Gleichermaßen sollen es auch unsere Söhne in den Fürstenthümern Schwerin und Ratzeburg halten / daß sie nehmlich denen Dienern / so ihre Besoldung aus denen Fürstenthümern bekommen / auch ihre Salaria richtig reichen und nachzahlen lassen sollen. Vielfältige Abwechsel und Aenderung der Diener ist einem Herrn / Land und Leuten nicht verträglich / auch nicht reputirlich / und geschicht der Auswechsel

wechsel selten zur Verbesserung. Was wir unsern Dienern geschencket / oder nochmahls schencken werden / dabey soll es billig bleiben / und niemand dawider molestiret werden. Alte abgelebte Diener / so Alters / und anderer zustehender Gebrechlichkeit halber nicht mehr fortkommen können / sollen nicht verstossen oder verlassen / sondern ihnen gebührender Unterhalt verschaffet werden. Der Armen im Lande und in den Städten / Wittwen und Wäysen / sollen sich unsere Söhne und Töchter / Christl. und mitleidend annehmen / ihnen Allmosen mildiglich reichen; und einen ieden zurecht helffen und darauff sehen / daß die Armen- und Gottes-Häuser erhalten werden / auch wann GOtt bessere Zeit beschehret / und sie segnet / neue anrichten / und dieselben mit nothdürfftigen Einkommen versorgen.

§. 46. Unser Fürstlich Archivum, als das fundament der Fürstl. Regierung in Reichs-Creyß und Land-Sachen / soll in guter Ordnung und Richtigkeit conserviret werden / damit wann etwas vorfällt / die dazu gehörige Acta und Documenta an seinem Orte zu finden / und vollkömmlich zur Hand gebracht werden können / dann in Manglung dessen sich leichtlich verstossen / und ein Fehler begangen werden kan / so hernach so bald nicht zu corrigiren / und soll darüber der Cantzler die Ober-Aufsicht haben / und der Archivarius und Registratores, ohne dessen Vorwissen / nichts daraus in Orginali, oder Copiis, ohne sein Vorwissen und Bewilligung / es fordere oder begehre es / wer da wolle / ediren oder communiciren. Wenn auch etwas / so von sonderbarer Importanz daraus begehret würde / soll es der Cantzler vor sich nicht gestatten / sondern auch andere geheimbde Räthe vernehmen.

§ 48. Und weiln durch die Wallensteinische Regierung / und denn auch durch die Fürstl. Fr. Wittib zu Strelitz / als sie sich unsern gel. Vettern und Sohns Hertzog Gustavi Adolphi zu Mecklenburg Lbd. Vormundschafft angemasset / zu Schwerin und Güstrau nicht wenig aus den Archivis weggebracht worden / so soll unser ältester Sohn / so wohl hochgedachtes unsers gel. Vettern und Sohns Lbd. sich höchlich angelegen seyn lassen / daß alles wiederum restituiret / redintegriret und ergäntzet werde. Es sollen auch unsere beede im Fürstenthum Schwerin und Ratzeburg succedirende Söhne ieder an seinem Orte ein richtiges Archivum anrichten / zu dessen Behülff unser Sohn / dem das Hertzogthum Mecklenburg Regierung alsdenn zukommt / Ihnen alle darzu dienende uhrkundliche Original und Copias, Brieffe und Uhrkundte willig lich und unverwehrt ausfolgen lassen.

§. 49. Als auch unser in GOtt ruhender Groß-Herr Vater eine ansehnliche Bibliother von allerhand seinen Büchern in allen Materien zusammen gebracht / dieselbe auch von uns augiret und vermehret worden / soll unser Sohn unsers Landes Mecklenburg Successor dieselbe alleine und beysammen und in guten Wesen unverrückt behalten / und etwa jährlich 100. Thlr. darauff zu verwenden. Zu Executoren dieses unsers Testaments haben wir wohlbedacht nahmentlich erwehlet / die Durchl. Hochwürdige / Hochgebohrne Fürsten / Herrn Johann Georgen / Hertzogen zu Sachsen / ꝛc. des Heil. Römischen Reichs Ertz-Marschall und Churfürsten ꝛc. und Se. Lbd. Sohn / Herrn Augustum postulirten Administratorn des Primat- und Ertz Stiffts Magdeburg / Hertzog zu Sachsen ꝛc. Wie auch Herrn Christian Ludwig / Hertzogen zu Braunschweig und Lüneburg / und Herrn Friedrichen / Erben zu Norwegen / unsere Frl vielgel. Herrn Vettern / Vater / Sohne / Brüder und Gevatter / und denn auch unsere benachbarte die Käyserl. und des Heil. Röm. Reichs freye Stadt Lübeck / in derer Archivum wir dieses unser Original-Testament verwahrlich beylegen lassen wollen.

§. 50. Bitten und ersuchen demnach Ihr. L. L. L. L. wie auch L. und Rath wohlgemeldter Stadt Lübeck hiermit Freund-vetterlich und fleißig wenn der allmächtige GOtt uns aus diesem zergänglichen Leben durch den zeitlichen Tod abfordern wird / daß sie alsdenn ihre vertraute Räthe und Legatos ingesammt anhero schicken / und diß unser Testament solenniter in præsenz unserer Land- und Regierungs-Räthe / und aller die sie darzu erfordern nöthig erachten / gebührlich publiciren / und eröffnen / und daß diesem unsern letzten Willen gebührlich nachgelebt / und derselbe in allen seinen Puncten und Inhaltungen exequiret werde / mit höchsten Fleiße sich angelegen seyn lassen wollen / gestalt wir deßwegen eine sonderbahre Confidence und Vertrauen zu Ihren L. L. L. L. auch ihnen sämtlich gesetzet haben.

§. 51. Letzlich / weilen diese Disposition, und was wir darinnen verordnet / unser Testament letzter Wille und Verordnung / auch an sich selbsten erbar / billig / Göttlich und weltlichen Rechten gemäß / zu unserer Söhne und Fürstl. Hauses Nutzen Ehr und Reputation, ingleichen unserer Land und Leute Wohlfarth angesehen ist. So wollen wir unsere Söhne hiermit väterlich / und bey ihren kindlichen Pflichten und Gehorsam / damit sie uns vermöge des allerhöchsten Gebothes und natürlichen Schuldigkeit obligirt und verbunden seyn / und so lieb ihnen ist / der von GOtt verheissene Seegen / des Gehor-

horsams der Kinder gegen die Eltern zeitliches und ewiges Wohlergehens zu erlangen/und die schwere Flüche des Kindlichen Ungehorsams zu vermeiden/ernstlich erinnert haben/diß unser Testament steiff und fest und unverbrüchlich in allen seinen Puncten und Clausuln zu observiren/und darwider nichts vorzunehmen/ gestalt denn unser ältester Sohn Hertzog Christian sich in gebührender Schuldigkeit dessen/ gegen Uns sich schon vorhin verreversiret und anheisig gemacht/ wie der hiebey liegende Original-Revers mit mehrern ausweiset.

§. 52. Unsern Räthen/beambten Diener und Landt-Ständen und Unterthanen/befehlen wir hiemit bey denen Pflichten/ wormit sie uns verwand sind/ und so lieb ihnen ist GOttes Zorn und Straffe zu vermeiden/gnädig und ernstlich/ auch ihres Theils/ und an ihren Ort darob und daran zu seyn/ daß wider diß unser Testament nichts berathschlaget/geschlossen oder zu Wercke gerichtet werde.

§. 53. Und da über und wider alle unsere bessere Hoffnung und Zuversicht dergleichen vorgehen uñ geschehen solte/wollen wir höchst-hoch- und wohlermeldte/ hierinne erbethene Executorn zum freundl. nochmahls ersuchet und gebeten haben/ihre hohe und vielvermögende Autorität zu interponiren/und daran zu seyn/ daß diese unsere Disposition, alles ihren Inhalts vollenzogen/ und desselben unabbrüchlich nachgesetzt/und darüber gehalten/ sonderlich auch hochged. unsere Hertzogl. Gemahlin/ bey ihrem verordneten Wittwenthum/und was wir J. Lbd. sonsten vermacht/ gelassen/ und darwider von niemand/ er sey auch wer wolle/ molestiret und betrübt werde/gleichwie dieselbe/daß ihnen hierinnen dergleichen geschehe/ gerne sehen/ wündschen und haben mögen.

§. 54. Solte auch diß unser Testament und letzter Wille/aus Mangel einer Solennität und Zierlichkeit/ vor kein solenne Testamentum, nach Schärffe der Rechten bestehen/und passiret werden können/ so wollen wir/ daß es nichts desto weniger/als ein Testamentum patris inter liberos bestehen/ oder die Krafft eines andern zu rechte beständigen letzten Willens in bester Maaß und Form/wie es immer zu Recht bestehen kan/ haben/ und von unsern Söhnen und Erben treulich gehalten/ und keines weges darwider gehandelt werden solle/ alles bey Vermeidung GOttes gerechten Zorns/ und in den Rechten darwider verordneten Straffen.

§. 55. Wir behalten uns aber doch ausdrücklichen bevor/ dieses unser Testament und letzten Willen iederzeit über kurtz/ oder nach Gelegenheit der Zeit/oder demnach der Allmächtige uns weiter mit Erben seegnen/ oder andere Aenderung sich begeben möchten/zu mutiren/ zu mehren/ zu mindern/ und gar ab-oder dabey zu thun.

§ 56. Da wir auch über diß ein oder mehr Codicill auffrichten/oder durch andere letzte Willens-Verschaffung etwas weiteres nachgehends vermachen/legiren/ nuncupiren/ verschreiben oder verordnen würden/solches alles soll also kräfftig und gültig seyn/als wann es diesem unserm Testament würcklich inseriret und darin begriffen wäre.

§. 57. Dessen zum wahren Urkund und rechtmäßigen Beglaubigungen/haben wir unter diese testamentliche und letzten Willens Disposition zu Ende mit eigener Hand unsern Namen gesetzet/und unser Fürstlich Insiegel daran hängen lassen/ auch an die hierzu sonderlich erforderte Zeugen begehret/ sich gleichfalls mit eigenen Händen zu unterschreiben/und ihr Insiegel daran zu hängen/geschehen und signirt zu Schwerin den 31. Octobr. nach JEsu Christi unsers Erlösers und Seeligmachers Geburt im 1654ten Jahr.

Adolph Friedrich/ Hertzog zu Mecklenburg.

XVII.

Frauen Christinen Margarethen/ gebohrner und vermählter Hertzogin zu Mecklenburg Protestation, daß die Schwerinische Ministren nicht befugt/ die zwischen Ihro und Ihres Gemahls Hertzog Christians zu Mecklenburg Schwerin obschwebende Strittigkeiten zu entscheiden/de Anno 1660.

VOn GOttes Gnaden/wir Christina Margaretha/gebohrne und vermählte Hertzogin zu Mecklenburg ꝛc. Fügen hiemit zu wissen: Nachdem uns nicht allein für guter Zeit durch den gemeinen Ruff vorkommen/daß der durchleuchtigste Fürst/ Herr Christian/ Hertzog zu Mecklenburg ꝛc. Unser freundlich geliebter Herr Gemahl/ in denen zwischen Sr. L. und uns obschwebenden schweren Mißverständnüssen/einige dero Ministros vermeintlich zu Richtern constituiret/und denenselben über solche zu cognosciren/ und rechtlichen Entscheid zu geben/ committiret habe; sondern wir auch ob deme/daß in jüngstverwichenem Monath Martio ein Notarius von Schwerin sich bey Uns anmelden lassen/mit vorgeben/ daß er wegen solcher genennten Ministros uns einige Schreiben zu insinuiren hätte/ die Muthmaßung schöpffen müssen/ daß dieselbe sothaner Richterlichen Qualität in der That sich zu unterziehen gemeint;

Und

Und wiewohl wir die dießfals obschwebende Nullitäten/und unsere dagegen habende wohlgegründete Ursachen besagtem Notario, der sie dann auch nach Erforderung seines tragenden Amts gebührlich wird referirt haben/zur Genüge anzeigen lassen/also daß derselbe vorgehabter Insinuation sich begeben müssen; daher wir dann uns billich versehen hätten/ es würden obgedachte Ministri darob den Unfug ihres Vornehmens erkennet/und alle weitere Unverantwortlichkeit eingestellt haben; Uns aber doch über alles Vermuthen äußerlich berichtet werden will/ob solten sie dessen ungeachtet/ mit ihrem vermeintlichen nichtigen Proceß fort zufahren vorhabens seyn; Wir auch zwar solches auff seinem offenbahren Ungrund beruhen lassen könten/als welches auff allem Fall uns an unserer Gerechtsame einigen Abbruch nicht thun kan. Alldieweil es iedoch beydes der Röm. Käyserl. Majestät/ unserm allergnädigsten Herrn/ zu unverantwortlichen Eingrieff dero allerhöchsten Käyserl. Autorität gereichen/auch unsern angestammeten Würden/ Stand/ und GOtt Lob/biß ietzo wohl hergebrachten Fürstlichen Leumuth viel zu nahe treten würde. Inmassen mehr als genugsam bekant und notorium ist/was gestalt nach Entstehung dieser leydigen Irrsalen/und als wir durch hochgedacht unsers Herrn Gemahls Liebd. wider uns vorgenommene herbe Verfahrungen/ des Allerhöchsten Ober-Haupts Schutz und Protection uns untergeben/ und unsere Sicherheit ausserhalb Haußes/ biß zu Vergleich oder Austrag der Sachen suchen müssen: Die in GOtt ruhende Röm. Käyserl. Majestät Glorwürdigsten Angedenckens durch dero Hochpreißlichen Reichs-Hof-Rath sich der Sache unterzogen/ und nicht allein in causa principali, sondern auch absonderlich in puncto sævitiæ dero Käyserl. allergnädigste Commision ergehen lassen/ welcher Commision mehr hochged. unsers Herrn Gemahls Liebd. sich wie billich/ submittiret/darinne würcklich eingelassen/ deren Extension auff unterschiedliche Chur und Fürsten des Reichs selbst gesucht und erhalten/ welche dann annoch nicht geendiget/ sondern von der ietzt regierenden Römischen Käyserl. Majestät/ unserm allergnädigsten Herrn/ continuirt/ sub dato den 24. Septembr. abgewichenen Jahrs renovirt/ und an die Herren Commissarien ausgefertiget worden. Vor denen wir auch/ wie wir jedes mahls uns erkläret und erbotten/ die höchstdringende Ursachen so uns bewogen/zu Sicherung Leib/Lebens und Ehre/ uns unter Ihrer Käyserl. Majestät Schutz und Protection an diesen Ort/ biß zu ein oder anderley Austrag der Sachen zu begeben/ werden darthun/ und darauff entweder in Güte oder zu Recht der Entscheidung abwarten können. Dahero dann nicht zu begreiffen/ mit was beständigem Schein oder Vorwand gemelte Schwerinische Ministri diese Sache von der Röm. Käyserl. Majestät Reichs-Hof-Rath/und darinne angeordneter Commision, da sie annoch Rechtsschwebend ist/ solten abziehen/und einige Cognition darinn anstellen können.

Allhier nicht zu berühren/ was es ohne das mit diesen Streitigkeiten/ so wohl in materialibus als formalibus für eine Bewandnüß hat/um welcher willen/wann es gleich zu obangeregter schwebender Litispendenz nicht gelanget gewesen wäre/dannoch dieser vermeintlichen Richtere Jurisdiction auff keinerley Wege hätte fündiret seyn können; Indem wir wegen unsers Fürstlichen Herkommens und Standes keinem andern/als der Röm. Käyserl. Majestät/ und des Heil. Reichs höchsten Gerichten/nach Ausweisung der bekandten Reichs-Constitutionen unterworffen; darüber dann nicht allein insgemein vielfältige/sondern auch insonderheit unsere Person betreffende unterschiedliche trefliche præjudicia vorhanden/ unter denen vornemlich der allerhöchst-seelig gedachten Röm. Käyserl. Majestät/an weyland Hn. Hertzog Augustum zu Sachsen/und dessen Consistorium, in hac ipsa causa & ipsissimis terminis, als unsers Hn. Gemahls Liebd. daselbst im Hertzogthum Nieder-Sachsen ein gleichmäßige unbefugte Desertions-Klag angestellet/ ertheilte inhibition sub dato 3. Octobr. anno 1653. welche dann so wohl hoch bemeltes Hn. Hertzogen zu Sachsen/ dahmaligen vermeintlichen Judicis, als auch unsers Herrn Gemahls Liebd. vorlängst in rem judicatam erwachsen lassen/ also daß S. L. um so viel weniger ichtwas thätliches darwieder vornehmen oder die Action, so sie einmahl ins Hertzogthum Nieder-Sachsen gehörig geachtet/ woselbsten sie auch per rem judicatam sich geendiget/ und Ihr. Käyserl. Majestät überkommene Cognition so vielmehr stabilirt/nunmehr wieder in Mecklenburg anstrengen; Nochweniger aber in propria causa, da sie partis-Stelle vertreten/zugleich Judex seyn/und also die Jurisdiction, so sie selbst nicht haben/ andern nicht demandiren können.

Wie dann über das auch bekant/ was es im Hertzogthum Mecklenburg mit der Geistlichen Jurisdiction, oder Jure Episcopali für eine Bewandnüß hat/daß nemlich dieselbe beyden Fürstlichen regierenden Linien pro indiviso zustehet/ und dem ebenmäßig gemeinem Hof-Gericht subordinirt ist/daher sie absque consensu cujuscunque Interessentis nicht separiret/ und also/ wann wir gleich unserer Person/oder dieser Sache

che halber einen solchen mediat Gerichts-Zwang unterworffen weren / welches doch niemahls gestanden wird / dannoch von Sr. Ld. Seite allein darinnen nichts beständiges vorgenommen werden könte. Um so vielmehr / weil man noch zur Zeit in solchen terminis nicht versiret / darüber ein Geistliches Gericht cognosciren könte. Massen unsere Streitigkeiten das vinculum matrimoniale an sich selbst nicht / sondern nur zeitliche Güter / sævitiam maritalem, Beschützung wider Gewalt / und Verschaffung der Alimenten betreffend; Einige Desertion aber / woraus dieses vermeinte Judicium sich formaliſiren will / keines weges qualificiret werden kan / es müste dann wenigst der punctus sævitiæ, welcher secularis cognitionis, und wie ob angeregt / albereits rechthängig ist / zuförderst erörtert worden seyn.

Aus welchem allen handgreifflich zu verspühren / wie dieses angemaßte Judicium mit lauter nullitäten allenthalben umgeben ist / die vermeinte Richtere auch samt und sonders / aus solchen und andern vielen Ursachen uns zum höchsten suspect und verdächtig sind. Gestalt da nöthig / gehöriger Zeit und Orts deduciret werden soll / wie nicht allein die fundation dieses Gerichts mit dem Mackul der Partheyligkeit behafftet / sondern auch die vermeinten Richtere alsbald im Anfang sich nicht enthalten können / dieselbe an den Tag zu geben / indeme solche præsuppositæ, ipsi citationi, wiewohl ohne das nulliter institutæ, einverleibt / welche vim sententiæ in sich haben / daher sie anderst nicht als cognita causa & audita utraque parte hätten statuiret werden können / deßwegen sie auch evidentissimum & irreparabile gravamen nach sich ziehen. Zugeschweigen / was wegen integrität der Acten / und darzu gehörigen fundamental-Stücken vorgangen / auch gegen ein oder anderer Mitglieder in specie zu erinnern.

So haben wir diesem allen nach dienlich erachtet / diesen Mecklenburgischen Ministris, und vermeintlich constituirten Richtern hierdurch dero vorhabenden Unfug nochmahls vor Augen zu stellen / und sie von demselben günstiger Wohlmeynung abzumahnen / uns versehende / sie werden die einlauffende Umstände / wohl beherzigen / die zwischen unsers Herrn Gemahls Liebd. und uns leider! eingerissenen Mißverstände zu erweitern / die Wunde tieffer zu schlagen / und die Cur zu verhoffender Reconciliation gar zu versperren / billiges Bedencken tragen; vielmehr sich bemühen / offt hochged. Sr. Liebd. von dergleichen Extremitäten / so nicht anders / als zur gäntzlichen Trennung unserer Ehe angesehen seyn können / ab- und auff die Christliche Gedancken zu bringen / daß Sr. Ld. dero Gemüth dermahleinst zu hertzlicher und gründlicher Ablegung aller unbefugten Bitterkeit und Haßes / auch daher entsprungenen bißherigen gefährlichen Machinationen / und weit aussehender Land und Leuten hochschädlichen Consilien lencken / und dasjenige in ungefärbter Auffrichtigkeit sich belieben lassen / und würcklich befördern mögen / was zu gäntzlicher Hinlegung aller Streitigkeit / vollkommener Wiedervereinigung und Herstellung / gehörigen Ehelichen Vertrauens gereichen mag.

Solte aber bey ihnen endlich ein oder ander Absehen und privat-respect ferner hin mehr als raison und obliegende Gebühr gelten / und sie noch weiter in ihren ungefundirten Beginnen fortzufahren / und eines oder mehreres in dieser Sach dergestalt vorzunehmen sich unterfangen thun wir dem allen / wie es Namen haben / und unter was Schein und prætext es geschehen mag / als zu lautern nullitäten / ungegründeten Attentaten / dürstlichen Zunöthigungen / Ehrtouchirenden Diffamationen / hochstraffbaren Verleumbd- und Injurirungen / eines für alles / und alles für eines / hiermit beständigst contradiciren / zuförderst Ihrer Käyserl. Majestät / und dann auch uns alle competirende Nothdurfft / insonderheit die zustehende rechtliche Ahndung gegen ihnen samt und sonders / nach Anweisung aller / denen an Ehr und guten Namen Verwundeten zu gut / auch insonderheit für Fürstl. Personen / zu Handhabung ihrer Dignitäten und Prærogativen verordneten heilsamen Rechte und Reichs-Gesetze ausdrücklich reserviren und vorbehalten / darüber und gegen alles wiedrige zum feyerlichsten und zierlichsten / als es zurecht am besten und beständigsten geschehen kan und mag / protestiren und bedingen.

Dessen zu uhrkund wir dieses mit unserm Fürstl. Innsiegel und eigenhändiger Unterschrifft vollzogen haben. So geschehen Wolffenbüttel den 23. Aug. Anno 1660.

(L.S.)

Christina Margaretha / gebohrne und vermählte Hertzogin zu Mecklenburg ꝛc.

XIIX.

Fernerweite Protestation Frauen Christinen Margarethen / gebohrner und vermählter Hertzogin zu Mecklenburg / wider dero Herrn Gemahls / Hertzog Christians zu Mecklenburg Schwerin vorhabende Ehescheidung und anderwärtliche Vermählung / de Anno 1663.

VOn GOttes Gnaden wir Christina Margaretha / gebohrne und vermählte Hertzogin zu Meck-

Mecklenburg / Fürstin zu Wenden / Schwerin und Ratzeburg / auch Gräfin zu Schwerin / der Lande Rostock und Stargard / Frau / ꝛc. Thun hiermit kund / und fügen zu wissen jedermännig lich; Nachdem wir aus einem an den Durchleuchtigen Fürsten / Herrn Augustum, Hertzogen zu Braunschweig und Luneburg / unsern Hochgeehrten Herrn Vettern / Schwagern und Vattern / von dem auch Durchleuchtigsten Fürsten / Herrn Christian Hertzogen zu Mecklenburg ꝛc. unserm freundl. geliebten Gemahl / de dato Butzow den 11. ietztlauffenden Monats Februarii ausgelassenen Schreiben / mit höchster Befremdung ersehen müssen / was gestalt ietzt hochged. unsers Gemahls Liebden unter dem Vorwand daß die zwischen Ihro und Uns / vor GOttes Angesicht / und der Christlichen Kirchen geschlossene Fürstliche Ehe mit dero in Gott ruhenden Herrn Vaters Displicenz angefangen: Se. Liebden bißhero / ungeachtet äuserster Bemühung / mit uns zu keiner Cohabitation gelangen können; Und drittens durch einige vorgebende Sentenz oder Urthel sich anderwerts zu verheyrathen Freyheit erlanget hätten / Ihro Unterfangen / und hochged. unsers Herrn Schwagers Liebden gleichsam intimiren wollen / zu anderweiter vermeinter Heyrath zu schreiten: Und aber obhochged. Unsers Herrn Gemahls Liebd. in gemeldten allen dreyen ihren Præsuppositis gantz unbegründete irrige Gedancken führet. Massen wegen des ersten die wahre und rechte Bewandniß / nicht allein ihre eigene Christliche Conscienz bey rechtem gesunden Nachsinnen Ihro gnugsam vor die Augen stellen / sondern auch dero vielfältige eigenhändige von Anno 1646. biß 1650. an uns / an dero in GOtt ruhenden Herrn Vatern / an verschiedene Chur- und Fürsten des Heiligen Reichs / ja an die Römische Kayserliche Majestät selbsten / ausgelassene Schreiben und Remonstrationes, der gantzen Welt überflüßig darthun können. Bey dem andern aber notorium ist / was gestalt / nachdem unsere Ehe vor dem Angesicht GOttes und seiner Kirchen / mit Fürstlichen Solennitäten und Christlichen Ceremonien vollzogen worden / wir Sr. Liebden eine geraume Zeit / und so lange Fürst-Ehelich cohabitirt / biß dieselbe / aus böser Anstifftung / unnöthige Mißverstände erreget / derselben gütliche Beylegung geweigert / Chur- und Fürstliche wohlgemeinte Interpositiones verworffen / Immittelst uns durch übles Tractament in hochbesorgende Leibes- und Lebens-Gefährung gesetzet / und also auf Sicherung unser Person biß zu güt- oder rechtlichen Austrag der Sachen unsern Kayserlichen Schutz und Protection bedacht zu seyn / wieder unsern Willen gedrungen haben: Wovon / und ob nachgehends nicht vielmehr Wir an unserm Theil / um die von Sr. Liebden gerühmte Beförderung gründlicher Reconciliation und Vereinigung bemühet gewesen / dieselbe aber hingegen solche nach Möglichkeit behindert / auch alle zu endlicher unser Trennung und Separation dienliche Mittel hervor gesucht und getrieben haben / wird und kan die Rom. Kayserl. Majestät / als das höchste Oberhaupt / und dero hochpreißlicher Reichs-Hof-Rath / auch die von deroselben allergnädigst verordnete Commission, und darinne ergangene Acta, überflüßiges Zeugniß erstatten; Dahero umb so viel weniger / bey dem dritten Præsuppositio Sr. Liebd. noch zur Zeit die Sache für eine Ehescheidungs-Gericht zubringen / einige Ursach gehabt / am allerwenigsten aber aus obigen und vielen andern mit einlauffenden Umbständen und entblickenden Nullitäten befugt gewesen sind / ein solches Judicium eigen richterlich selbst zu bestellen und anzuordnen / massen solche Nullitäten wir bereits vielfältig angezeiget / ausgeführet / und den vermeinten Judicibus intimiren lassen / auch noch ferner darzuthun und auszuführen uns fürbehalten wollen. Uber das / daß seine Liebd. auff Notification solchen dero Vorhabens / so wenig bey der Römischen Kayserlichen Majestät / als des Heiligen Reichs vornehmen Chur- und Fürsten / einigen Beyfall gefunden / sondern vielmehr dero Displicenz aus ergangenen Inhibitionen / Abmahnungen / und andern dagegen lauffenden Verordnungen und Oaverturen zur Genüge wahrgenommen: Also daß wir uns einigen Urthels oder Sentenz, dadurch Sr. Liebd. ein zu Recht und Gewissen beständige Freyheit anderwärtiger Verheyrathung hätte gegeben werden können / keines weges entsinnen: Diesem allen nach / und weil solch unsers Gemahls Liebd. war bereits von vielen Jahren und noch bey Zeit unserer Cohabitation, wiewohl in geheim / dennoch erweißlich vorgesetztes / deliberirtes und consultirtes / nunmehro aber öffentlich ausbrechendes und selbst bekennendes Vorhaben anderwärtiger vermeinten Verehligung zuförderst GOtt im hohen Himmel / als Stiffter einer unzertrennlichen Ehe: Dann Christlichem Gottseeligem Gewissen / und allgemeiner Welt-löblicher Erbarkeit / Honestät und Æquität / allen geist- und weltlichen Rechten / insonderheit unsern durch Göttliche Schickung und Providenz, mit beyderseits contestirten ungezwungenen Consens, Einwilligung und respective Einrath hoher Königlicher Chur- und Fürstlicher Anverwandten / erlangten juri & possessioni matrimoniali, und verfolglich unserer wohlhergebrachten Fürstlichen Reputation und Glimpff schnur stracks entgegen / abbrüchlich / und zum höchsten nachtheilig:

lig: Auch eine ſolche Conjunction weder für GOtt noch der erbaren Welt für keine Ehe/ſondern vielmehr vor ein unverantwortliches/ und weder in Göttlichen noch weltlichen Rechten begründetes Vornehmen nothwendig müſte zu achten und zu halten ſeyn; Zu geſchweigen/ was daraus für Aergerniß/ auf die Nachkomen für blaſme, macul, ja dem gantzen Hauß und Lande Mecklenburg und Anverwandten/ auch angelegenen Fürſtlichen Häuſern und Ländern für Weiterung/ und/ da GOtt vor ſey/ wohl ja beſorgliches Blutſtürtzen/ und anderweit ausſehendes Unheil entſtehen dörffte; So thun demſelben hiemit und in Krafft dieſes auffs beſtändigſte und kräfftigſte/ als ſolches zu recht immermehr geſchehen ſoll oder kan/ ausdrücklichen wiederſprechen/ contradiciren/ dargegen feyerlich proteſtiren und bedingen/ auch uns alle dienliche in- und auſſerhalb Rechts competirende media reſerviren und vorbehalten/ alles Unheil aber/ Aergerniß/ Verantwortung und Weiterung/ ſo auff allen unverhofften Event hieraus unvehlbar entſpringen möchte/ als woran Wir unſers Theils in unſern reinen Chriſtlichen Gewiſſen/ auch vor GOtt und der erbaren Welt unſchuldig ſind/ und entſchuldiget ſeyn wollen/ mehr Hochged. unſers Herrn Gemahls Liebd. und denjenigen/ welche Sr. Liebd. darinn einerley Weiſe/ Rath/ That/ und Einwilligung leiſten mögen/ zu Gewiſſen und Verantwortung ſchieben und anheim ſtellen: Welche unſere Contradiction, Reſervation und Entbürdung männiglichen/ inſonderheit aber denen/ an deſſen Wiſſenſchafft gelegen/ zu eröffnen und kund zu machen/ Wir dieſe Proteſtations-Schrifft/ unter unſerer Fürſtlichen Handſchrifft und Innſiegel ausfertigen/ auch hochged. unſers Herrn Gemahls Liebd. und andern/ ſo hiebey intereſſiret ſeyn mögen/ der Gebühr intimiren laſſen: So geſchehen und geben Wolffenbüttel den 16. Febr. Anno 1663. (L. S.)

Chriſtina Margaretha/ gebohrne und vermählte Hertzogin zu Mecklenburg.

XIX.

Tractat zwiſchen König Ludwig dem XIV. in Franckreich, und Hertzog Chriſtian Ludwig zu Mecklenburg/ de Anno 1663.

L'OPPRESSION que Monſieur le Prince Chriſtian Loüis Duc de Meklebourga ſoufferre en ſes Eſtats & en ſes biens, pendant les années 1658. & 1659. par les excez qui ont eſté commis, & les ravages & violences qui ont eſté exercées par les Troupes de divers Princes & Potentats, au prejudice des Traitez de Paix de Munſter & d' Oſnabruk, ſans qu' aucun des Confederez auſdits Traitez ſe ſoit mis en peine de lui en procurer les reparations & dedommagemens, bien que tous les Princes de l' Empire en fuſſent grands; Ayant fait connoitre audit Sieur Duc, que des garanties ſi generales ne peuvent avoir l' effet, qu' on s' en eſtoit proposé, à cauſe de la diverſité des intereſts & des affections de ceux, qui y ſont tenus, & que c' eſt avec juſte ſujet, que le Roi qui a toûjours témoigné un zele extreme pour la manutention de la liberté Germanique, comme auſſi pour l' obſervation deſdits Traitez, auroit jugé neceſſaire d' y pourvoir par les particulieres liaiſons & confederations avec des Princes & Eſtats cointereſſers à ladite Paix, & bien intentionnez, afin de s' oppoſer enſemble à ceux qui voudroient y donner quelque atteinte, & concourir de commun avis & concert à faire reparer les contraventions qui ſe feroient à leur prejudice. Ledit Sieur Duc avoyant d'ailleurs les bons effets que produit le Traité d' Alliance de S. M. avec quelques Electeurs, Princes & Eſtats de l' Empire, fait à Mayence le dix-huitiéme Aouſt 1658 & qui dure encore aujour d' huy, au grand bien de l' Empire & deſdits Confederez, par les Traitez & Actes de prorogation qui en ont eſté faits; Conſiderant en outre que le Roi en eſt le principal & plus ſolide appuy, à crû ne pouvoir mieux faire dans les beſoins, qu' il a, d' eſtre puiſſamment protegé, que d' avoir recours à ſa Majeſté dans la conſtitution preſente des affaires, & rechercher l' honneur de ſon Alliance. Sur quoi ſadite Majeſté ayant deſiré de correſpondre par les effets de ſa bienveillance, à la confiance que ledit Sieur Duc à fait paroitre, & pour cet effet donné Pouvoir tranſcrit à la fin du preſent Traité au Sieur Hugues de Lionne, Marquis de Freſne & de Berny, Conſeiller de ſa Majeſté en ſes Conſeils d' Eſtat, & privé, Commandeur de ſes Ordres, Miniſtre & Secretaire d' Eſtat, de conferer & convenir des conditions dudit Traité, avec ledit Sieur Duc ils en ont arreſté les articles qui enſuivent.

I. Ledit Sieur Duc declare que de ſon propre mouvement, pure & franche volunté, il ſe met avec ſes Eſtats, Villes, Places, Sujets & biens, en la protection de ſa Majeſté, la priant de l' y vouloir recevoir. Sur quoi ſa Majeſté declare pareillement qu' Elle reçoit, prend & met ledit Sieur Duc avec ſesdits Eſtats, Places, Vaſſaux, Sujets & Biens en ſon Alliance & Protection, & de ſes Succeſſeurs Rois de France, & promet en foi de Roi de les deffendre, & de s' employer ſincerement de tout ſon pouvoir pour les garantir de toute oppreſſion & violence, même de toutes charches extraordinaires, & de Qvartier d' Hyer, conformement aux Traitez de Weſtphalie, & maintenir ledit Sieur Duc dans la poſſeſſion & joüiſſance deſdits Eſtats, Places, Droits, Terres & Seigneuries qui lui appartiennent, & qui lui ont eſté remiſes, cedées & delaiſſées par leſdits Traitez.

II. Comme auſſi d' employer ſon credit, ſes offices & authorité vers les Princes de l' alliance, à ce que ledit Sieur Duc y ſoit admis & receu ſans retardement; ledit Sieur Duc promettant & s' obligeant d' y entrer du conſentement des autres Alliez, incontinent aprés la Ratification du preſent Traité: & cependant de donner ordre à ſes Deputez dans les diettes, d' appuyer de leurs ſuffrages les intereſts de ſa Majeſté & deſdits Confederez, aux fins mentionnées dans le ſuſdit Traité d' Alliance.

III. S' il arrive que le Roi veüille faire des levées de Gens de Guerre pour ſon ſervice dans l' Allemagne ledit Sieur Duc conſent dés à preſent, de leur donner paſſage & retraite dans ſes Etats, & de leur faire fournir des vivres au prix courant, même de ſouffrir que leſdites levées ſoient faites en ſes Etats, où il les favoriſera volontiers, offrant de s' employer lui-même à le faire, ſuivant les Capitulations qui en ſeront dreſſées.

IV. En cas que ſa Majeſté ſoit obligée pour le maintien de la Paix, ou pour en faire reparer les contraventions, de envoyer des Troupes dans l' Empire, ledit Sieur Duc ſera pareillement obligé de donner libre paſſage & ſeure retraite dans ſes Etats, Païs & Villes, auſdites Troupes, & de leur faire fournir des vivres, en payant au prix courant; à la charge qu' elles ſe comporteront avec tous les reſpects dûs à un Souverain, & ne pourront exiger aucunes contributions, taxes ou impoſitions, ni prendre aucuns deniers ſur les Etats & Places dudit Sieur Duc, ni rien exiger de ſes ſujets, ni de leurs Hoſtes, qu' en payant: & que leſdits Officiers & Soldats de ſa Majeſté auront l' Exercice libre de la Religion Catholique, Apoſtolique & Romaine, dans les lieux dépendans de la Seuveraineté dudit Sieur Duc, avec liberté d' y acheter des Armes & munitions de Guerre, & de les transporter hors deſdits Eſtats: Comme auſſi de donner ſeure retraite & libre entrée aux Vaiſſeaux du Roi & de ſes Sujets, dans ſes Ports, Havres & Rades, & liberté d' y ſejourner & d' acheter dans ſes Etats les bois propres à bâtir des Vaiſſeaux, & de les en ſortir pour l' uſage & ſervice de S. M. & de ſes Sujets, en payant les droits accoûtumez.

V. Le Roi s' employera volontiers par tout ou beſoin ſera, même en la Diette qui ſe tient preſentement à Ratisbonne, par les Offices de ſes Deputez & des Princes ſes Amis & Alliez pour faire avoir ſatisfaction audit Sieur Duc, de ce qui lui peut eſtre deu pour les torts & dégats qui lui ont eſté faits depuis la publication de la Paix & particulierement pour le payement de ſes contributions & rembourſement des ſommes, qui lui ſont deües même de celle de ſix cens mil livres à lui adjugée par leſdits Traitez de Paix.

VI. Le Roi interpoſera auſſi ſon autorité & ſes offices pour moyenner un accord ferme & durable, entre ledit Sieur Duc & ceux qui le pourſuivent en execution des Commiſſions qui ont eſté delivrées contre lui; en ſorte que les affaires & differens eſtans compoſez à l' amiable, ledit Sieur Duc puiſſe vivre ciapres en repos & tranquillité.

VII. Les Ratifications de part & d' autre ſeront fournies & échangées dans le temps de trois mois du jour & datte des Preſentes.

Fait double à Paris, le dix huitieme jour de Decembre 1663. Signé, DE LIONNE CHRISTIAN LOUIS. Et à coſté eſt appoſé le Cachet de leurs Armes.

Hertzogs Chriſtian Ludwigs zu Mecklenburg Ratification vorherſtehenden Tractats.

NOus CHRISTIAN LOUIS, Duc de Meklebourg, ayant revû & lû de mot à mot le Traité ci-deſſus tranſcrit, que Nous avons fait avec le Roi Tres-Chreſtien de France & de Navarre, & que Nous avons conclu & ſigné à Paris le dix-huitiéme Decembre de l' année derniere, avec Monſieur Hugues de Lionne, Marquis de Freſne & de Berny, Conſeiller de ſa Majeſté en ſes Conſeils d' Eſtat, & Privé, Commandeur de ſes Ordres, ſon Miniſtre & Secretaire d' Eſtat, qui avoit pouvoir de ce faire; Par le quel Traité nous nous ſommes engagez à ſa Majeſté d' en fournir la Ratification: Nous diſons & declarons, que nous avons le ſuſdit Traité, & tous les points & articles qu' il contient, agreé, aprouvé & ratifié, agreons, approuvons & ratifions par ces preſentes; promettant de le garder & obſerver inviolablement ſans y contre-venir ni ſouffrir qu' il y ſoit contrevenu, directement ni indirectement. En témoin de quoy Nous avons ſigné la preſente de noſtre main, & y avons fait mettre le ſcel de nos Armes. A Paris le dix-huitiéme jour de Mars 1664. Signé, CHRISTIAN LOUIS.

XX.

Kayſers Leopoldi Diploma, wegen derer Kinder / ſo aus Hertzogs Chriſtians zu Mecklenburg Ehe mit der Hertzogin von Chaſtillon erzeuget werden möchten, de Anno 1664.

LEOPOLDUS Divina favente Clementia, electus Romanorum Imperator, ſemper Auguſtus, &c. &c. Agnoſcimus & notum facimus tenore præſentium univerſis. Quòd cum Nobis Illuſtris Conſanguineus & Princeps noſter Chariſſimus, Chriſtianus, Dux Megapolitanus, per ſuum ad Nos & præſentia Comitia Legatum, humiliter expoſuerit, quòd ſua Dilectio, errores à Luthero ejusque Sectatoribus, contra veram Catholicam Romanam Eccleſiam, introductos, & hactenùs pertinaciter defenſos, in quibus, à Parentibus ſuis natus & educatus fuit, obtenta meliori informatione, deſeruerit, ac ad antiquam veram Catholicam Romanam Eccleſiam, in qua Majores ſui vixerunt, piè & Chriſtianè obierunt, redierit, ac propterea à Beatiſſimo & Reverendiſſimo in Chriſto Patre, Domino Alexandro, hujus nominis VII. præfatæ S. R. & Univerſalis Eccleſiæ Pontifice, abſolutionem, quæ in Eccleſia Romana requiritur, ab omni hæreſi, nec non facta profeſſione fidei, ac noſtræ Romanæ & Apoſtolicæ Religionis declarationem Apoſtolicam obtinuerit: Quod matrimonialis ille contractus cum Illuſtri Chriſtiana Margaretha, nata Duciſſa Megapolitana in ſecundo conſanguinitatis gradu ſibi conjuncta, antehac in Hamburgenſi Civitate, abſque diſpenſatione Pontificia, celebratus, ipſo jure nullus, invalidus, & irritus, ac ideò authoritate Apoſtolica, ſuæ Dilectioni, omni jure conceſſum ſit & licitum, etiam vivente prædicta conſanguinea ſua, obſervatâ formâ Concilii, ad alia vota tranſire, & in facie Eccleſiæ, cum alia, matrimonium contrahere, ità, ut proles quæ exindè naſcetur, & ſuſcipietur, de jure Canonico, & in Eccleſia noſtra Romana, vera ac legitima ſit, & pro tali ab omnibus agnoſci & haberi debeat. Quemadmodum Nobis, ſua dicta Dilectio Brevia Pontificia, & eorum vigore ſententiam abſolutoriam, à Reverendiſſimo Domino Cardinale, Antonio Barberino, ſubſecutam, in authenticâ formâ, exhiberi fecit, ſequentis tenoris:

Cardinalis Antonius Barberinus Epiſcopus Præneſtinenſis, S. R. E. Camerarius, Magnus Franciæ Eleemoſynarius, nec non in hac parte Commiſſarius Apoſtolicus, juxta Breve, quod infra deſcribetur, univerſis præſentes literas inſpecturis, ſalutem in Domino. Notum facimus & teſtamur, die data præſentium in Capella Palatii noſtri, in ſuburbio S. Germani à Batis, propè Pariſios, Sereniſſimum Dn. Dn. Chriſtianum, Ducem Mecklenburgenſem, coram Nobis comparuiſſe, omnemque hæreſin, quam antehac profeſſus fuerat, abjuraſſe, ac fidei Catholicæ & Apoſtolicæ & Romanæ profeſſionem, juxta formam à S. Synodo præfixam, feciſſe, Eidemque, authoritate Apoſtolica, qua fungimur, in hâc parte à vinculo Excommunicationis, quam propter hæreſin incurrerat, beneficium abſolutionis impendiſſe, & Sacramentis Eccleſiæ reſtituiſſe, injuncta Ei, pro modo culpæ, pœnitentia ſalutari. In quorum præmiſſorum fidem, has præſentes literas, manu noſtra ſignatas, per Magiſtrum Johannem Roger, publicum dicta authoritate Apoſtolicæ Curiæque Archi-Epiſcopalis Pariſienſis Notarium juratum, Pariſiis debitè immatriculatum, & commorantem, noſtrum in hâc parte Secretarium aſſumptum, fieri & ſignari, ſigillique noſtri appoſitione fecimus & juſſimus communiri. Datum Pariſiis Anno Domini 1663. 29 Sept. præſentibus ibidem Illuſtriſſimis & Reverendiſſimis in Chriſto Patribus & Dominis, D. Claudio Aurun, & Cyro de Villiers, Conſtantienſi & Petrogovienſi Epiſcopis, teſtibus ad præmiſſa vocatis & rogatis, in minuta præſentium Nobiſcum ſignatis.

ALEXANDER. P. P. VII.

Venerabilis Frater noſter, ſalutem & Apoſtolicam benedictionem. Cum non ſine ſpirituali animi lætitia nobis relatum fuit, quod *Nobilis Vir, Chriſtianus*, Dux Megapolitanus, ex Parentibus hæreticis natus, & in hæreſi Lutherana educatus, divinæ gratiæ lumine illuſtratus, viaq; virtutis agnita, Lutheranam & alias quascunque hæreſes, abjurare, & omninò deſerere, ac ad gremium S. R. E. benedicente Domino, adire decreverit: Nos, qui pro paſtorali munere, id unum præcipuè curare tenemur, ut ſi quæ oves à veritatis ſemitâ aberrent, in viam ſalutis revocentur, de tua ſingulari pietate, prudentia, ac Religionis Catholicæ & honoris Domus Dei zelo, plurimum in Domino confidi, circumſpectioni Tuæ Eundem Chriſtianum Ducem, prævia abjuratione, judiciali & extrajudiciali, Lutheranæ, & aliarum quarumlibet hæreſium hujusmodi, per Eum in manibus tuis facienda, ac recepta ab Illo profeſſioni Catholicæ fidei, juxta articulos, dudum à ſede Apoſtolicâ propoſitos, ab iisdem hæreſibus, ac quibusvis excommunicationis & interdicti, aliisque Eccleſiaſticis ſententiis, Cenſuris & pœnis, per Eum propter præmiſſa, quomodolibet incurſis, injuncta Ei aliqua pœnitentia ſalutari, aliisque injungendis, prout Ejusdem Chriſtiani Ducis animæ ſaluti, expedire cognoveris, in utroque foro, authoritate noſtra Apoſtolica, abſolvendi, ipſumque Chriſtianum Ducem in gremium ejusdem S. R. E. recipiendi, ac reconciliandi, adhibitis, ad actus prædictos, aliquo Notario publico & teſtibus, dicta authoritate, tenore præſentium, liberam & amplam facultatem tribuimus & impertimur, non obſtantibus Apoſtolicis, ac in Univerſalibus, Provincialibus & Synodalibus Conciliis, Edictis generalibus, & ſpecialibus Conſtitutionibus, ac Ordinationibus, nec non decretis, auſu & ſtylo tribunalis officii Sanctæ ac univerſalis Inquiſitionis, cæterisque contrariis quibuscunque: Datum Romæ apud Sanctam Mariam majorem, ſub annulo Piſcatoris, die ſexta Auguſti, anno 1663. Pontificatus noſtri Anno IX. Signatum S. Ugolinus &c.

In tergo ſcriptum eſt: *Venerabili Fratri noſtro Antonio Barberino, Epiſcopo Præneſtinenſi, Cardinali Antonio nuncupato S. R. E. Camerario:* & ſigillatim more Brevium. *Signatum Cardinalis Antonius Barberinus*, & ſigillatum ſigillo ſuæ Eminenti ; & inferius ſcriptum eſt ; *Antonius Abbas Baglion:* Signatum *Roger.*

Collatio præſentis copiæ facta eſt ad ſuum Originale, in pergameno deſcriptum, ſanum & integrum, cum præſentibus exhibenti eſt reſtitutum per Nos publicos, Authoritate Apoſtolicâ Curiæque Epiſcopalis Pariſienſium, Notarios juratos, ſubſignatos. Anno Dn 1663. die verò 9. Octobris. Monſimet Notarius. Roger.

Cardinalis Antonius Barberinus, Epiſcopus Præneſtinenſis, S. R. E. Camerarius, Magnus Franciæ Eleemoſynarius, nec non in hâc parte Commiſſarius Apoſtolicus, univerſis præſentes literas inſpecturis, ſalutem in Domino; Notum facimus, quod viſo per Nos certo Brevi, à Sanctiſſimo in Chriſto Patre & Domino noſtro, Domino ALEXANDRO, divina providentia Papa VII. & moderno emanato, Nobisque directo, ſub dato *Romæ apud Sanctam Mariam Majorem, ſub Annulo Piſcatoris, die ſexta Auguſti anno 1663.* Pontificatus ejusdem Sanctiſſimi Domini Noſtri Papæ *anno nono*, Signat. *S. Ugolinus.* Quo quidem Brevi exponitur, quòd Sereniſſimus Dn. Chriſtianus, Dux Mecklenburgenſis, ante aliquot annos, in Civitate quâdam Hamburgenſi cum quadam muliere, Calvinianæ hæreſi infecta, ſecundo conſanguinitatis gradu ſibi conjuncta, nulla prævia, ſuper impedimento ſecundi gradus conſanguinitatis, hujusmodi diſpenſatione, quæ nec petita fuit, nec hæreticis contrahentibus à ſede Apoſtolica concedi ſolet, nulliter & de facto contraxit, ac carnali copula conſummavit. Nunc verò præfatus Dominus Dux, qui omnem hæreſin, quam antehàc profeſſus fuerat, in manibus noſtris abjuravit, ac fidei Catholicæ Apoſtolicæ & Romanæ profeſſionem, juxta formam à S. Synodo præfixam, emiſit, & Sacramentis Eccleſiæ per Nos reſtitutis, extitit, matrimonio hujusmodi nulliter & invalidé contracto, nullatenùs expediente, & ad alia vota cum muliere, Catholica tamen, tranſire ſibi licitum eſſe, plurimùm deſideret. Nos humiliter rogavit, quatenùs ad executionem dicti Brevis procedere vellemus, & dignaremur, Nos Cardinalis Antonius Barberinus, Commiſſarius Apoſtolicus præfatus, poſtquam informatione & relatione teſtium fide dignorum, & per Nos æſtimatorum, Nobis conſtitit, omnia in dicto Brevi contenta, eſſe vera, præfatum Dn. Ducem Mecklenburgenſem, ab inceſtus reatu, ac cenſuris, & pœnis Eccleſiaſticis, per Eum, ob contractum & conſummatum abſque diſpenſatione Apoſtolica, matrimonium prænarratum, quovismodo incurſis, in utroque foro, dicta Authoritate Apoſtolica, qua fungimur in hac parte, abſolvimus, & plenariè liberamus, dictumque matrimonium, propter impedimentum dicti ſecundi gradus Conſanguinitatis, nulla ſedis Apoſtolicæ diſpenſatione ſublatum, nullum penitus & invalidum fuiſſe & eſſe, ac ipſi Dn. Duci, aliud matrimonium, cum aliquâ Principiſſa, ſeu muliere, Catholica tamen nec ullo ſibi jure prohibitum, publicè ſervatâ formâ Concilii Tridentini, contrahere, illudque in facie Eccleſiæ ſolemniſare, & in eò poſtmodùm remanere licere, dicta Authoritate Apoſtolicâ declaramus, prolemque exindè ſuſcipiendam, legitimam nunciando, prout nunciamus per præſentes, non obſtantibus Apoſtolicis, in Univerſalibus Provincialibusque & Synodalibus Conciliis, Edictis generalibus & ſpecialibus, conſtitutionibus & ordinationibus, cæterisque contrariis quibuscunque, quæ præfatus Sanctiſſimus Dominus noſter Papa, voluit, non obſtare, impoſita prius ipſi Dn. Duci pœnitentiæ ſalutari, cæteraque omnia alia facimus, prout & quemadmodum Nobis extitere commiſſa. In quorum præmiſſorum fidem, has præſentes literas, manu noſtra obſignatas, per Magiſtrum Johannem Roger, Notarium Apoſtolicum, Pariſiis commorantem noſtrum in hac parte Secretarium aſſumptum, fieri & ſigillari, ſigillique noſtri appoſitione juſſimus, & fecimus communiri. Datum Pariſiis Anno Domini 1663. 3. Octobris. Signatum *Cardinalis Antonius Barberinus*, ſigillatum ſigillo præfati Domini Cardinalis, & inferiùs ſcriptum eſt: *Antonius Abbas Baglioni, Secretarius.* Signatum *Roger.*

Collatio præſentis copiæ facta eſt ad ſuum Originale in pergameno deſcriptum, ſanum & integrum, cum præſentibus exhibenti reſtitutum, per Nos publicos, authoritate Apoſtolicæ Cu-

Curiæque Archi-Epiſcopalis Pariſienſis Notarios juratos, ſubſignatos. Anno Domini 1663. 19. Octobris.

Monſimet Notarius. Roger.

ALEXANDER P.P. VII.

Venerabilis Frater Noſter, ſalutem & Apoſtolicam Benedictionem. Qvum nobis non ſine ſpirituali animi noſtri lætitia noſtrâ relatum ſit, quod *Nobilis Vir, Chriſtianus*, Dux Mecklenburgenſis, ex Parentibus hæreticis procreatus, ac in hæreſi Lutherana educatus, divinæ gratiæ lumine illuſtratus, viaque veritatis agnitâ, Lutheranam & alias quascunque hæreſes abjurare, & omninò deſerere, ac ad gremium S. R. E. benedicente Domino, redire decreverit, Circumſpectioni Tuæ Eundem Chriſtianum Ducem, prævià abjuratione judiciali & extrajudiciali, Lutheranæ & aliarum quarumlibet hæreſium hujusmodi, per Eum in manibus Tuis faciendâ, ac receptâ ab Illo profeſſione Catholicæ fidei, juxtà articulos, dudum à ſede Apoſtolicâ propoſitos, ab Eisdem ac quibusvis excommunicationis & Interdicti, aliisque Eccleſiaſticis ſententiis, cenſuris & pœnis, per Eum, propter præmiſſa, quomodolibet incurſis, in utroque foro, authoritate noſtra Apoſtolica, abſolvendi, ipſumque Chriſtianum Ducem, in gremium Ejusdem S. R. E. recipiendi, & reconciliandi, Facultatem, per alias noſtras in ſimili forma Brevi literas, quarum tenorem præſentibus haberi volumus, pro expreſſo, ſub certis modo & forma ibidem expreſſis, tribuerimus, & impertiti ſimus: Et ſicut nobis pariter relatum fuit, memoratum Ducem Chriſtianum, ante aliquot annos, in Civitate Hamburgenſi, matrimonium cum quadam muliere, Calviniana hæreſi infecta, ſecundo Conſangvinitatis gradu ſibi conjuncta, nulla prævia, ſuper impedimento ſecundi gradus conſanguinitatis, hujusmodi Apoſtolica diſpenſatione, quæ nec petita fuit, nec hæreticis contrahentibus à ſede Apoſtolica concedi ſolet, nulliter & de facto contraxiſſe, & carnali copula conſummaſſe: reperitur nunc verò ipſe Chriſtianus Dux matrimonio hujusmodi, nulliter & invalidè contracto, ad alia vota cum muliere Catholica, tranſire ſibi licitum eſſe, Authoritate Apoſtolica declarari, plurimùm deſiderat. Hinc eſt, quod Nos, de eximia Tua fide, prudentia, pietate & integritate, plenam in Domino fiduciam habentes, Circumſpectionique tuæ per præſentes committimus & mandamus, ut poſtquam eundem Chriſtianum Ducem, abjuratis per Eum hæreſibus, à Cenſuris & pœnis Eccleſiaſticis prædictis, abſolveris, Eumque in gremium S. R. E. receperis & reconciliaveris, ipſum Chriſtianum Ducem, ſi id à Te humiliter petierit, ab inceſtus reatu, ac cenſuris & pœnis Eccleſiaſticis, per Eum, ob contractum & conſummatum, abſque diſpenſatione Apoſtolica, matrimonium prænarratum, quovis modò incurſis, impoſita Ei arbitrio tuo aliqua pœnitentia ſalutari, in utroque pariter foro, dicta authoritate abſolvas & plenariè liberes. Præterea conſtituto tibi, quod prædictum matrimonium, propter impedimentum dicti ſecundi gradus Conſanguinitatis, nulla ſedis Apoſtolicæ diſpenſatione ſublatum, nulliter, ut præfertur, contractum fuerit matrimonium, ipſum nullum penitùs & invalidum fuiſſe, & eſſe, ac propterea dictum Chriſtianum Ducem illius vinculo minimè teneri, & ipſi Chriſtiano Duci aliud matrimonium, cum aliqua Principiſſa, muliere Catholicâ tamen, nec ullo tamen ſibi jure prohibitum, publicè ſervatâ formâ Concilii, contrahere, illudque in facie Eccleſiæ ſolemniſare, & in eô poſtmodùm permanere, licere, authoritate prædictâ declarare, prolem exindè ſuſcipiendam legitimam nunciando. Nos enim plenam liberam & amplam præmiſſorum facultatem, Tibi authoritate prædicta, pariter tribuimus & impertimur, non obſtantibus Apoſtolicis, ac Univerſalibus, Provincialibusque ac Synodalibus Conciliis, Edictis, generalibus & ſpecialibus, Conſtitutionibus ac Ordinationibus, cæterisque contrariis qvibuscunque. Datum Romæ apud Sanctam Mariam Majorem, ſub Annulo Piſcatoris, die ſexta Auguſti, Anno Domini 1663. Pontificatus noſtri anno Nono; *& in fine*, S. Ugolinus. *Et retrò ſcriptum eſt:* Venerabili Fratri Noſtro, Antonio Barberino, Epiſcopo Præneſtinenſi, Cardinali Antonio nuncupato, S. R. E. Camerario: Et ſigillatum more Brevium.

Collatio præſentis copiæ facta eſt, ad ſuum originale, in pergameno deſcriptum, ſanum & integrum, cum Præſentibus exhibenti reſtitutum, per Nos publicos, authoritate Apoſtolica, Curiæque Archi-Epiſcopalis Pariſienſis, Notarios juratos ſubſignatos. Anno Domini 1663. 18. Septembr.

Monſimet Notarius.
Roger.

Si inſuper etiam Dilectio ſua humiliter à Nobis petierit, ut etiam, circa ſucceſſionem futuræ prolis in temporalibus, regalibus, feudalibus, & aliis quibuscunque bonis, Nos ſimilem declarationem benignè facere dignaremur: Nos æquè & juſtè huic petitioni clementer annuentes, nec non prædicta Brevia Pontificia, ſententiam abſolutoriam Sanctitatis ſuæ agnoſcentes, animo bene deliberato, ex certâ ſcientia, & de poteſtatis noſtræ plenitudine declaravimus, prout hiſce declaramus, quod ſi Dilectio ſua, alia repetierit vota, & matrimonium, in forma Concilii Pontificii

tificii ſententiæ & Brevium, cum alia conjuge futura contraxerit, & ex hoc proles procreaverit, quod hujusmodi proles, prout absque diſpenſatione, omni jure, Divino & Canonico, veræ & legitimæ ſunt, veræ & legitimæ erunt, neque ullum impedimentum erit, quò minùs omnium ſucceſſionum habiles ſint, in omnibus Regalibus Majoribus, Feudis Imperii, allodialibus fidei commiſſo affectis, & qvibuscunque bonis, ſicuti alia quælibet Principum & Statuum Imperii legitima proles ſuccedit, ſuccedere poſſint, & neceſſariò admittendæ ſint in ſucceſſionibus Sacri Romani Imperii Principatuum, Comitatuum, aliarumque ditionum, quæ ſua Dilectio pro nunc poſſidet, & poſthac acquirere poterit, ſecundum tenorem & literam Inveſtiturarum, excluſis Collateralibus quibuscunque, donec ex lineâ deſcendente maſculina ſuæ Dilectionis, proles ſuperſtes erit, prout tenor noſtræ inveſtituræ & primogenituræ Megapolitanæ, in literis Inveſtiturarum, à Nobis confirmatæ, ipſo jure & absque hac declaratione noſtra plenum & indubitatum effectum habere debeat; harum vigore literarum, manus noſtræ ſubſcriptione, & ſigilli noſtri Cæſarei appenſione munitarum: Quæ dabantur in Civitate Noſtra Imperiale Ratisbona, 8. Jan. 1664. Regnorum noſtrorum Romani VI. Hungarici IX. Bohemici verò VIII.

Leopoldus
Johann Philipp.
Vt. Wildericus Baro de Wallendorff.
Ad Mandatum S. C. Maj. proprium.
J. Walderode.

XXI.

Hertzogs Guſtavi Adolphi zu Mecklenburg Proteſtation wider die Eheſcheidung und anderweitige Vermählung Hertzogs Chriſtians zu Mecklenburg / de Anno 1664.

NOs Dei Gratia Guſtavus Adolphus, Dux Mecklenburgi, Princeps Vandalorum, Suerinenſium ac Ratzeburgenſium, nec non comes Suerini Terrarumque Roſtochii ac Stargardii Dynaſta, manifeſtum facimus vigore præſentium, univerſis & ſingulis, ad quos hæc res ſpectabit, imprimis vero Celſiſſimo, Illuſtriſſimoque Principi, Domino Chriſtiano, Duci Mecklenburgi, Principi Vandaliæ, Suerini ac Ratzeburgi, nec non Comiti Suerinenſium Terrarumque Roſtochii ac Stargardiæ Domino, patrueli ac affini noſtro, Noſtro dilecto, Nobis ſingulari animi commotione nuper relatum eſſe: quod Dil. ſua matrimonium, quod cum celſiſſima Principe, Domina Margaretha Chriſtina, Sorore noſtra dilecta, in conſpectu Dei ac facie Eccleſiæ contraxit, per divortium diſtrahere, ac Ducisſam de Chaſtillon ſuper inducere præſumat. Cum vero matrimonium prius ritè contractum legitimumque ſit, utpote quod in verbo Dei nuſpiam ſit interdictum, Jure Civili Cæſareo expreſſe approbatum, ubi Imperator conſtituit: Celebrandis inter conſobrinos nuptiis licentiam legis hujus indultam eſſe, ut revocata priſci juris autoritate, reſtrictis calumniarum fomentis, matrimonium inter conſobrinos habeatur legitimum, ſive ex duobus fratribus, ſive ex duabus ſororibus, ſive ex fratre vel ſorore nati ſunt. Qvodque obſervantia Romani Imperii id ipſum inter Principes perſonas Aug. Confeſſ. citra ullam diſpenſationem ſuſtineat, ſuæque dilectionis Dominus parens p. m. conſenſerit, ſequitur indubitato, ſicut divortia triſtiora & graviora ſunt, quam repudia, ita etiam majorem eſſe adhibendam curam, ne divortia contra Dei voluntatem, aut faciamus, aut approbemus, in certiſſimam eorum perniciem, qui non juſtis de cauſis divortia faciunt, idque matrimonium non niſi legitimis ex cauſis divelli poſſe, Cauſam quam forte Dil. ſua intendit, nunquam probare poterit. Nam qvalem forte in prætenſa deſertione ponere geſſit, nulla eſt, neque coram judicio competente deducta minus deciſa. Ex qvo ſimul evincitur, matrimonium illud initio legitime initum, adhuc ſubſiſtere, nec viva noſtra ſorore aliam ſuperinduci poſſe. Neque Dil. ſuam juverit mutatio religionis, cum ejusmodi inter modos ſolvendi matrimonii non ſit recepta, neque Papalis Diſpenſatio vel diſſolutio cum Pontificia Jurisdictio, utpote per pacem religioſam, nupera pace Weſtphalica confirmatam, ac fide Chriſtianiſſimi Galliarum Regis roboratam, ſuſpenſa, in Principem Auguſt. Confeſſ. nihil operari poſſit, non detrahere, ſi quid de facto fiat, cum illud juris effectum habere nequeat. Quibus poſitis Dil. ſuam fideliter monemus ac obſecramus, ut a tali infelicisſimo conamine, pro ſua prudentia, deſiſtere velit; Sin vero minus, vel ſi jam forte prædictam Ducisſam de Chaſtillon in Noſtram, Dilectæ Noſtræ Sororis, Dil. Suæ conjugis, totiusque Domus noſtræ injuriam ſuperinduxerit, non poſſimus intermittere, quin Noſtro, omniumque eorum, quorum intereſt nomine, contradicamus ac proteſtemur. Quod tali caſu facimus, actui huic ſuperinductionis illegitimo, ac plane nullo contradicimus, proteſtamur injurias legitime vindicandas ad animam revocamus, ac quicquid

quid gestum sit, in puncto prædictæ superinductionis, non recipimus, sed reprobamus. In actus hujus protestationis ac contradictionis testimonium majusque robur Nos ipsi subscripsimus, sigillum nostrum appendimus, Actis publicis per Notarium & testes debite requisitos inseri justimus, Dilectionique suæ misimus. Actum in aula Nostra Gustrovy die 23. Martii anno 1664.

XXII.

Hertzogs Caroli zu Mecklenburg Protestation wider die in Franckreich getroffene Heyrath seines Herrn Bruders/ Hertzogs Christiani de Anno 1664.

VOn Gnaden Wir Carl/ Hertzog zu Mecklenburg/ Fürst zu Wenden/ Schwerin und Ratzeburg/ auch Graf zu Schwerin/ der Lande Rostock und Stargardt Herr ꝛc. Fügen hiemit allen und iedermänniglich zu wissen/ als unsers Bruders Hertzogen Christians zu Mecklenburg Lbd. ohnerachtet dero rechtmäßig getrauete und in Fürstl. ehelicher Beywohnung lange Zeit gehabte Gemahlin/ Frau Christina Margaretha/ gebohrne und vermählte Hertzogin zu Mecklenburg/ Unsere freundl. liebe Muhme und Schwägerin/ noch im Leben/ und legitime nicht separiret/ eine anderweitige vermeintliche Vermählung in Franckreich vorgenommen/ und aber solches/ wann man dazu still schweigen würde/ zu Unsers gantzen Fürstl. Hauses/ zumahl auch zu unsern hohen præjudiz gereichen möchte/ daß solchem nach Wir darwider öffentlichen zu protestiren/ und Männiglich den Unfug des von Unsers Bruders Lbd. unternommenen Beginnens/ und die nullität der zweyten Heyrath zu remonstriren/ eine Nothwendigkeit erachtet.

Es ist demnach Reichs-kündig/ was gestalt zwischen hochgedachten Unsers Bruders und dero Gemahlin Lbd. Lbd. schwere Mißverstand und Zwietracht/ theils wegen dero Ehe-Pacten und Paraphernal-Güter/ theils anderer Beschwerung halber entstanden/ so endlich zu einem offenbahren gerichtlichen Proceß gerathen; Inmaßen die Frau Gemahlin von der abgelebten Käyserl. May. Ferdinando Tertio Glorwürdigsten Andenckens eine Commission an einige Chur- und Fürsten/ den Streit wegen der Paraphernal-Güter zu entscheiden/ auch die gütliche Composition der ehelichen Mißverstände alles Fleißes zu versuchen/ erhalten; Ob nun zwar Unsers Bruders Lbd. gebühret hette/ der Käyserlichen Majestät heilsamen allergnädigsten Verordnung sich gehorsambst zu accommodiren; So hat dennoch Sr. Ld. sich dazu Anfangs gar nicht verstehen wollen/ auch nachgehends dieselbe mit allerhand Vorwand auff- und hingehalten/ daß also dieselbe ihren gewünschten Effect der gesucheten ehelichen Vereinigung nicht erlangen mögen. Hingegen hat Sr. Ld. die Sache für ein Ihr zugethanes partheyisch/ suspect und notoriè unbefugtes Judicium zu ziehen gesuchet/ indem dieselbe dero Gemahlin anfangs für weyland Herrn Augusti, Hertzogen zu Sachsen/ Engern und Westphalen/ Christmildesten Andenckens Consistorium zur Rechtfertigung anmaßlich citiren lassen/ darwider aber die Käyserl. Maj. Mandatum Cassatorium & inhibitorium S. C. propter Notoriam incompetentiam ertheilet. Wie es nun also damit nicht angehen wollen/ hat es S. Lbd. auff eine andere Art versuchet/ indem sie propria authoritate aus ihren eigenen Dienern und Unterthanen ein also genanntes Gericht anmaßlich bestellet und niedergesetzet/ und denselben S. Ld. von dero Gemahlin zu erledigen/ auffgetragen; Wie aber der Frau Gemahlin Ld. auff der zumahl ungewöhnlichen Richter-Citation nicht erscheinen wollen/ besondern dawider auffs äusserste protestiret und contradiciret haben/ dieselbe quasi in contumaciam procediren/ und ihres Herren Befehl und Willen endlich mit anmaßlicher Loßsprechung Sr. Lbd. von dero Gemahlin ein Genügen thun müssen.

Ob aber ein solches Werck ein Gerichte zu nennen sey/ solches wird ein iedweder leicht erachten/ denn ja das vornehmste requisitum imò basis & fundamentum omnium judiciorum, nemlich jurisdictio judicis allhie fehlet; Einmahl ist gewiß/ daß so wenig im heiligen Röm. als auch in einigen andern Reich hergebracht oder zulässig/ daß jemand ihm selbst nach seinem Gutdüncken/ und wie ers ihm am bequemsten vermeinet/ zumahl wider des Gegentheils willen wie allhie geschehen wollen/ ein Gericht formiren könne/ dann sonsten seltsame judicia daraus werden wolten.

Wann etwan Unsers Bruders Gemahlin S. Ld. für dero Räthen ultrò belanget hätte/ oder da S. Ld. Actor gewesen/ dennoch dero Frau Gemahlin als Rea damit were einig gewesen/ daß die Räthe judiciren möchten/ so hätte man mögen dafür halten/ daß ein solches Gericht bestehen könte. Man hätte mögen gedencken/ quod semel placuit, semper placere debet: & Volenti non fit injuriæ. Daß aber ein Reichs-Fürst seiner Gemahlin in derogleichen Sachen seine Räthe und Diener zu Richtern obtrudiren/ und sua solius Voluntate & authoritate ein solches Gericht formiren könne/ das wird

wird niemand/ der bedenckt/ was ein Gericht sey/ sagen oder gut heissen. Man hat zwar in der Ordnung der Austräge/ die Niedersetzung der 9. 7. oder 5. Räthe/ es ist aber solcher Weg Rechtens nicht den Fürstlichen Personen/ wenn sie mit einander zu thun haben/ verordnet oder hergebracht. Dann es leidet die prærogativ des Fürstlichen Standes nicht/ daß ein Fürst oder Fürstin/ für eines andern Fürsten Diener zu Gericht stehe. Es hat demnach die Niedersetzung der Räthe allein in den einigen Fällen statt: Wann etwan ein Fürst/ als Reus (dann wann der Fürst selbst Actor ist/ so gehet es schon nicht an) von jemanden so geringer Standes/ als Prælaten/ Grafen/ Freyen/ Herren/ einem vom Adel/ Städten oder andern Privat-Personen belanget wird/ allermassen in der Cammer-Gerichts-Ordnung expresse enthalten/ auch sonsten notoriè juris, zu dem weil die Niedersetzung der Räthe ein solcher Weg der Rechtfertigung ist/ der offtmals allerhand Bedencken nach sich ziehet/ davon auch in der Cammer-Gerichts-Ordnung gemeldet wird/ als ist derjenige/ so etwan wieder einen Fürsten eine Sache hat/ nicht præcisè an die Räthe gebunden/ besondern hat Acht Wege der Austräge/ darunter er einen erwehlen mag. Es kan demnach die Niedersetzung der Räthe nicht anders geschehen/ als wanns derjenige/ so den Fürsten belanget/ selbst begehret. Wann nun ein Fürst die Niedersetzung seiner Räthe einem geringern wider seinen Willen nicht auffdringen kan/ wie viel weniger wird solches einer ebenbürdigen Fürstlichen Person geschehen können. Wann unser Bruder seine Gemahlin zu einem unpartheyischen Fürstmässigem Gericht/ es wäre auf die Austräge/ oder extra ordinationem Austregarum geschehen/ requiriret hätte. So hätte man meynen mögen/ daß S. Lbden. recht gesuchet hätten. Dieweil aber dieselbe ein von ihr selbst dependirendes Gericht haben wollen/ so muß es billig heissen: quod potuit, noluit: quod voluit non potuit.

Es haben ja die Niedergesetzte/ weder propriam noch delegatam jurisdictionem gehabt/ propriam jurisdictionem werden sie ihnen verm offentlich nicht anmaßen/ als denen über Fürstlichen Personen propria autoritate zu judiciren/ gar nicht anstehet. Und wird unsers Bruders Lbden. selbsten Ihren Dienern und Unterthanen über sich und dero Gemahlin proprio jure zu judiciren nicht gestatten. Wenn man aber delegatam jurisdictionem prætendiret/ so kan dieselbe von niemanden anders/ als von unserm Bruder selbsten/ tanquam parte delegiret seyn. Ist demnach S. Lbden. in propria Causa judex gewesen/ zumahln non tam delegatus, quam delegans pro judice zu halten/ juxta Vulgatam regulam, quod quis per alium facit, ipse fecisse putatur. Wenn aber S. Lbden. in ihrer eigenen Sache nicht Richter seyn können/ als welches wider die Natur selbst streitet/ auch über dero Gemahlin Fürstlichen Person/ wann dieselbe schon à tertio belanget wäre/ keine jurisdiction gehabt/ also dieselbe in propria Causa nur viel weniger anmaßen können; So wird nothwendig folgen müssen/ daß Se Lbden. jurisdictionem, die Sie selbsten nicht gehabt/ andern nicht auftragen können/ oder die bekante Regul müste Abbruch leiden/ quod nemo plus juris quàm ipse habeat, in aliam transferre possit; Man hat zwar dem prætendirten Gericht den Titul eines Consistorii gegeben welcher Nahme den judiciis Ecclesiasticis principum & statuum Imperii Protestantium pfleget gegeben zu werden damit hat es im Hertzogthum Mecklenburg diese Beschaffenheit/ daß dergleichen Consistorium von beyden Hertzogen so wol Schwerinischen als Güstrowischen Theils/ Vermöge der Erb-Verträge Communiter bestellet/ und in der auch gemeinen Erbland-Stadt Rostock constituiret. Wenn nun diese Sache vor ein Mecklenburgisches Consistorium gehöret hätte; So wäre das gemeine Consistorium zu Rostock forum Competens gewesen. Unsers Bruders Lbden. können ihren eigenen Unterthanen und Landsassen kein particulare Consistorium niedersetzen/ sondern müssen geschehen lassen/ daß das gemeine Consistorium zu Rostock über dieselbe judicire/ wie viel weniger hat Se. Lbden. Ihro Gemahlin/ die Ihr am Stande gleich ist/ dergleichen Consistorium auforingen können. Und den Fall gesetzet/ daß Se. Lbden. jurisdictionem Consistorialem & Ecclesiasticam in solidum gehabt hätten; Allermaßen andere protestirende Fürsten und Würden des Reichs haben; So hätten Sie dennoch dieselbe in propria Causa contra propriam conjugem nicht exerciren können. Dann es erstrecket sich die jurisdiction nicht weiter/ als auf die Unterthanen/ unter deren Zahl aber die Gemahlin nicht gehöret. Gleichwie demnach nicht folget: Princeps habet jurisdictionem Civilem, ergo eam in propria Causa, contra propriam conjugem habet: also folget auch mit nichten; Princeps Augustanæ Confessionis habet jurisdictionem Ecclesiasticam, ergo eam in propria causa contra propriam conjugem exercere potest. Item folget nicht: Princeps Augustanæ Confessionis potest constituere Consistorium in causis matrimonialibus subditorum, ergo etiam in propria causa, quam cum conjuge habet, pro lubitu Consistorium formare potest. Denn da heißt es billig/ par in parem non habet imperium.

Item qui jurisdictioni præſt, neque ſibi jus dicere debet, neque uxori, Item nequis in ſua cauſa judicet, vel jus ſibi dicat, ſi jus autem dicere non debet, Ergo nec judicem dare, cum jurisdictio ſit etiam judicis dandi Licentia. Dieſes alles ſind notiſſima und in legibus verbotenus enthaltene juris axiomata. Und will demnach der affectirte Nahme des Conſiſtorii dem eigenmächtigen Gericht nicht zu ſtatten kommen. Zudem iſt Rechtens / daß etiam in foro, alias competente judex ſuſpectus niemanden wieder ſeinen Willen könne aufgedrungen werden. Wenn denn die Domeſtici und ſonſt alle diejenigen/ quibus ab adverſa parte imperari poteſt, in den Rechten pro ſuſpectis gehalten werden; Und aber alle die von unſers Bruders Lbden. anmaßlich beſtellete Richter/ Ihre Dienere/ Geheimde und andere Räthe und Unterthanen geweſen (zu geſchweigen / daß die Directores Urheber und Anſtiffter von Sr. Lbden. ſelbſten alſo nachgehends geæſtimiret/ daß Sie dieſelbe mit Ungnaden caſſiret/ und theils noch bis auf den heutigen Tag in arreſt gehalten) Dannenhero die Frau Gemahlin wieder die Richter/ ſo Ihro obtrudiret werden wollen/ nicht allein tanquam incompetentes, ſondern auch tanquam ſuſpectos proteſtiret; Deſſen aber ohngeachtet/ dieſelbe thätlich fortgefahren: So folget nothwendig hieraus/ daß alle deren Acta, Proceſs und Sentenz, wie das immer Nahmen haben mag/ nul, nichtig/ Krafftloß und von keinen Würden ſey; Was der Proceſs anlanget/ wiſſen Wir zwar wohl/ wie das Directorium blos von unſerm Bruder dependiret/ und auf was maſſe und weiſe die übrige niedergeſetzte nach S. Lbden. Willen anmaßlich zu ſprechen judiciret worden. Wir achten aber anjetzo weitere Ausführung unnöthig/ und laſſen es bey ſo offenbarer Nullität von wegen der Perſohn der Richter bewenden.

Wir vernehmen zwar / daß einige dies nichtige Werck zu Recht zu bringen / vorwenden wollen/ es hätte müſſen à ſententia iſta intra decendium provociret werden; Und weil ſolches nicht geſchehen / wäre dieſelbe in rem judicatam erwachſen/ nach Anleitung des Reichs-Abſchieds zu Regenſpurg Anno 1654. §. Zudem auch nunmehro zum Zehenden ꝛc. Allein man leſe nur den nechſt folgenden §. da wird ſich noch eine notable Clauſul finden / dieſelbe lautet alſo: Bey denjenigen Nullitäten aber / welche inſanabilem defectum aus der Perſohn des Richters/ oder der Parthey/ oder aus den ſubſtantialibus des proceſſus nach ſich führet / verbleibet es bey der diſpoſition der gemeinen Rechte: Die gemeinen Rechte aber ſtatuiren/ quod à ſententia nulla appellare neceſſe non ſit. Dann ſonſt ein jedweder nach ſeinem Gutdüncken jemand vor ſeinen Richter conſtituiren / von demſelben ein Urthel ſprechen laſſen/ und nach Ablauff der zehen Tage rem judicatam prætendiren / daraus würde eine ſeltzame Art zu procediren/ und allerhand inconvenientien entſtehen. Als nun unſers Bruders Lbden. vermercket/ daß es auch auf dieſe Weiſe noch nicht angehen wollen / haben Sie noch ein anders / und alſo das dritte vermeintliche Mittel gebrauchet / indem dieſelbe nach Verlaſſung der Augſpurgiſchen Confeſſion und Annehmung der Catholiſchen Religion, von dem Röm. Pabſt ein Breve erhalten/ darinn dero matrimonium nullum declariret / darauff von dem Cardinal Antonio Barbarini, als Päbſtlichen Commiſſario gleichſam Sententia declaratoria anmaßlich erfolget / und unſers Bruders Lbden. zur andern Heyrath Macht gegeben worden/ welches alles in Franckreich paſſiret. Der Prætext das Matrimonium nullum zu declariren iſt geweſen / daß unſers Bruders und dero Gemahlin Lbden. Lbden. als Bruder-Kinder in ſecundo gradu conſanguinitatis einander verwand/ welche Ehe abſque diſpenſatione Pontificis nicht beſtehen könte. Nun wäre aber tempore contracti Matrimonii keine Diſpenſation von dem Pabſt gebeten / und da ſie ſchon gebeten wäre / würde dennoch dieſelbe den Ketzern/ als unſer Bruder und deſſen Gemahlin dero Zeit nach beyderſeits geweſen/ und die Frau Gemahlin noch anietzo wäre/ nicht concediret; Damit man aber um ſo mehr der Sachen eigentliche Bewandniß ſehen möge; Als iſt ſo wol das Päbſtliche Breve ſub lit. A. als des Päbſtl. Commiſſarii Ausſpruch ſub lit. B. hiebey gefüget.

Es ſind aber die Päbſtl. Proceſs mit welchen unſers Bruders Lbden. endlich durchzudringen/ und von dero Gemahlin ſich gäntzlich zu liberiren gemeinet/ eben ſo und noch viel mehr nichtig/ wie die vorige/ lauffen auch offenbahrlich wieder den theuren Religion-Fried des Heil. Römiſchen Reichs Teutſcher Nation, ſo in Anno 1555. zu Augſpurg publiciret / nachgehends durch verſchiedene Reichs-Abſchiede und Kayſerliche Capitulationes beſtätiget / vor ein Fundamental-Geſetz des Reichs/ darauf deſſen Ruhe und Eintracht beſtehet/ ſeithero gehalten/ und durch den Münſter- uñ Oßnabrückiſchen Frieden-Schluß de novo mit Zuthun auswärtiger Potentaten/ ſtabiliret worden / Krafft deſſen die Kayſerliche Majeſtät wie auch die Chur-Fürſten und Stände des Reichs beeder Religionen einander in der Religion, Glauben/ Kirchen-Gebräuchen/ Ordnungen und Ceremonien nicht zu beeinträchtigen/ ſondern dabey geruhiglich zu laſſen/ hochbetheurlich verſprochen/ darauf die geiſtliche jurisdiction gegen und über die proteſtirende ſuſpendiret. Daß nun dieſer heilſamen Conſtitution die

die gegenwärtige Päbſtliche Proceſſe zuwiederlauffen/ auch ſonſt ohnedem manifeſtis nullitatibus laboriren / ſolches wird alsdann noch klärer erſcheinen / wann berührter Proceſſe Umſtände in materialibus & formalibus beſonders conſideriret werden; Dann die prætendirte merita cauſæ, das forum und jurisdictio judicis, der Ort der angeſtellten Commiſſion, wie auch die form des proceſſus ſind nicht anders / als totidem nullitates, und contraventiones wider den Religion-Friedt.

Merita Cauſæ, und der Vorwandt / warum das Matrimonium nullum zu declariren/ beſtehen in dem impedimento conſanguinitatis und dem Mangel der Päbſtlichen Diſpenſation. Damit man aber das rechte Thema allhie/ und den Statum controverſiæ ſehen möge/ und in unnöthigen Quæſtionibus ſich nicht aufhalte; So iſt zuforderſt dasjenige/ worinn man einig / und worinn man nicht einig / wohl zu entſcheiden: Es wird demnach nicht können geläugnet werden / daß die Conjugia patruelium & conſobrinorum weder jure divino oder naturali vel gentium, noch auch jure Civili Romano verboten/ ſondern zugelaſſen. Hingegen iſt man auch in keiner Abrede/ daß die prohibitio juris pontificii poſitivi, die ſich hiebevor ad gradum ſeptimum erſtrecket/ nunmehro ad gradum quartum Lineæ collateralis incluſivè determiniret ſey; Gleichwie nun die Röm. Catholiſche des Pabſts Jurisdiction agnoſciren; alſo ſtehet denſelben anheim / wenn ſie etwa in ſecundo, tertio vel quarto gradu lineæ collateralis heurathen/ entweder von dem Pabſt Diſpenſation zu bitten/ oder aber dasjenige gewärtig zu ſeyn / was die Päbſtliche Geſetze mit ſich bringen. Ob es aber/ wenn ein proteſtirender Fürſt und Fürſtin in dictis gradibus einander heurathen/ eine ebenmäßige Beſchaffenheit habe/ das wird die Frage ſeyn. Dann weil weder unſer Bruder noch deſſen Gemahlin zur Zeit der Heurath der Catholiſchen Religion zugethan geweſen/ ſondern als zwey proteſtirende Fürſtliche Perſohnen ihre Ehe nach Recht und Gewohnheit der proteſtirenden Kirchen contrahiret / dennoch aber der Pabſt auf Anruffen unſers Bruders Lbden. dieſelbe für nichtig und ungültig erkläret/ und dazu den prætextum conſanguinitatis, und des Mangels ſeiner Diſpenſation gebrauchet/ ſo wird nach ſothaner Intention eines unter dieſen beyden nothwendig ſeyn müſſen. Entweder es müſſen die Conjugia der proteſtirenden Chur-Fürſten und Stände des Reichs / ſo ſie in gradibus jure Pontificio Poſitivo prohibitis, in ſpecie auch in gradu ſecundo lineæ Collateralis æqualis, nulla prævia diſpenſatione Pontificis, contrahiren/ illegitima nulla & invalida ſeyn. Oder aber es ſind dieſelbe zwar ab initio, und ſo lange die Contrahenten bey der proteſtirenden Religion bleiben/ legitima? ſo bald aber nur eine Perſohn zur Catholiſchen Religion tritt/ wird ein ſolches matrimonium nullum & invalidum werden/ und alſo ſolviret werden können. Eins von dieſen beeden Puncten wird nothwendig ſeyn müſſen/ weñ die Päbſtliche Declaration beſtehen ſoll. Das letztere zu prætendiren / möchte etwan einigen Schein haben/ mehr denn das erſte/ man möchte gedencken / die Aenderung der Religion hätte auch in dem Conjugio eine Aenderung gemacht; Alleine es wird dieſes von dem Pabſt und dem Cardinal Anthonio nicht prætendiret/ denn die Päbſtliche Rechte würden es ſelbſten nicht haben zugelaſſen. Es würde dem Dogmati de diſſolubili vinculo conjugii conſummati zuwieder lauffen. Es wird nicht einmahl in denen Caſibus, in welchem bey den Proteſtirenden das divortium propter delictum alterutrius Conjugis in Göttlichen Rechten zugelaſſen / gehalten wird/ bey den Catholiſchen Solutio vinculi geſtattet/ ſondern nur ſeparatio quoad thorum & menſam vergönnet; Adeo indiſſolubile halten ſie das Vinculum Conjugii; Dahero kömmt es/ daß in den judiciis Eccleſiaſticis Catholicorum die proceſſe contra Matrimonium faſt nur auff die Nullität ab initio gehen. Dann wann es ab initio legitimum geweſen / ſo iſt poſt conſummationem keine Scheidung anders als durch den Todt zu hoffen. Iſt demnach unnöthig eine Theſin, die man an Seiten des Pabſts nicht geſetzet/ zu impugniren. Es iſt nur deßwegen erinnert / damit man um den rechten Statum controverſiæ zu ſehen/ wohl annotire/ daß allhie keine ſolutio Conjugii ex poſt facto prætendiret werde / noch auch ſecundum proprias hypotheſes pontificis prætendiret werden können.

Reſtiret demnach das erſte Membrum, nemlich wenn ein proteſtirender Fürſt eine der proteſtirenden Religion zugethane Fürſtin in gradu ſecundo vel ulteriori jure Pontificio poſitivo prohibito heurathet/ daß ſolche Heurath/ zumal keine Diſpenſation vom Pabſt erlanget / ipſo jure ſtatim ab initio nichtig und ungültig ſey; Dieſes ſcheinet nun zwar eine zumahl harte und ſeltſame Aſſertion zu ſeyn; Dem ſey aber wie ihm wolle; Es iſt dieſes die ausdrückliche Päbſtliche Deciſion des gegenwärtigen Caſus, wie der Tenor des gantzen Päbſtlichen Brevis, in ſpecie auch dieſe Worte ausweiſen/ Memoratus Chriſtianus Dux ante aliquot annos in Civitate Hamburgenſi Matrimonium cum quadam muliere Calviniana hæreſi infecta ſecundo conſanguinitatis gradu ſibi conjuncta nulla prævia ſuper impedimento ſecundi gradus conſanguinitatis hujusmodi Apoſtolica diſpenſatione, quæ nec petita fuit, Nec HÆRETICIS contrahentibus, à

sede Apostolica concedi solet, nulliter de facto contraxisse, ac carnali copula consummasse reperiatur. Darauf dem Cardinal anbefohlen wird/ zu declariren/ Matrimonium ipsum nullum penitus & invalidum fuisse & esse. Woraus gnugsam erhellet / daß das Matrimonium nicht ex post facto interveniente mutatione Religionis ex parte mariti, sondern statim ab initio nullum & invalidum soll gewesen seyn. Daß die Fürstlichen Contrahenten der protestirenden Religion zugethan gewesen/ solches soll so gar der prætendirten Nullität dero Conjugii nichts benehmen / daß es auch eben der Uhrsachen halber um so mehr nullum & invalidum seyn soll. Dann die Catholischen können die Nullität gar nicht verhindern / wann sie nur Dispensation bitten/ womit es in curia Romana keine Difficultät hat. Die Protestirende aber haben darauf keine Hoffnung zu machen; Dann da heißet es: hæreticis Contrahentibus a sede Apostolica dispensatio concedi non solet. Also müssen der Protestirenden Conjugia in gradibus jure pontificio positivo prohibitis gantz unvermeidlich illegitima nulla & invalida seyn. Dieses ist in den Päbstl. Processen die ratio decidendi, wie aus den vorangezogenen Worten erscheinet; Es bestehet demnach hierinn das Crinomenon. Der Status der gemachten Controversiæ. Was aber für ein Problema daraus werde/ das wird nun ein jedweder leicht erachten / es wird aber noch klärer erscheinen / wann wir zuforderst werden angeführet haben / einige Exempla derjenigen protestirenden Königen/ Chur und Fursten/ so dergleichen Matrimonia, die anjetzo pro nullis & invalidis wolten gehalten und declariret werden/ contrahiret. Zuforderst können Wir unangeregt nicht lassen / das Exempel unsers eigenen Herrn Vatern und dessen erster Gemahlin, Unsere Frau Mutter / welche leiblicher Schwester Kinder gewesen; Nun müssen Wir billig fragen/ ob unsers Bruders Lbden. eines protestirenden Fürsten mit einer protestirenden Fürstin conjugium in secundo gradu collaterali nulla prævia dispensatione Pontificis, quæ nec petita fuit nec hæreticis contrahentibus à sede Apostolica concedi solet, für gültig und legitim, oder für nichtig und statim ab initio ungultig halte? S. Lbden. erwehlen welches Sie wollen / sagen Sie es sey legitim und gültig / wie können Sie dann prætendiren / daß ihr eigenes Matrimonium nulliter & illegitimè contrahiret sey; Sagen Sie es sey ungültig und illegitim, maßen Sie es denn in dem Päbstlichen Processe also prætendiren/ so wolle man bedencken/ was Se. Liebden ihr selbst für eine Quæstion gemachet/ indem sie ein solches Matrimonium, daraus sie selbst neben Uns entsprossen / pro nullo & invalido declariren lassen; Wir hätten gemeinet/ man würde es besser betrachtet haben. Wir gehen aber weiter. Also hat in secundo gradu consanguinitatis Herr Friedrich der ander / weyland König zu Dennemarck seines Herrn Vatern Schwester Tochter/ nehmlich Frau Sophia Hertzogin zu Mecklenburg Tochter geheurathet; In eodem gradu hat geheurathet/ unser Vetter/ Herr Johann Albrecht weyland Hertzog zu Mecklenburg/ dessen erste Gemahlin/ Frau Margaretha Elisabeth so seines Vatern Bruders Hertzogen Christoffers zu Mecklenburg Tochter gewesen; Item Herr Friedrich Ludwig / Pfaltz-Graf beyn Rhein/ Zweybrückischer Linie hat geheurathet seines Vatern Bruders Pfaltz-Grafen Johannes Tochter / Frau Juliana Magdalena Pfaltzgräfin / Item Herr Leopold Friederich Hertzog zu Würtenberg/ hat geheurathet Frau Sybillen seines Vatern Brudern / Hertzogen Johann Friedrichs zu Würtenberg Tochter; Item Herr Ludewig/ Landgrafe zu Hessen/ hat geheurathet seine Consobrinam, Frau Maria Elisabeth / Hertzogen Friedrichs zu Holstein Tochter; Item Herr Ernst Günther/ Hertzog zu Holstein / hat geheurathet Frau Augustam, seines Vatern Bruders/ Hertzogen Philipps zu Holstein Tochter. Noch jüngere Exempel hat man / indem Herr Anton Ulrich Hertzog zu Braunschweig und Lüneburg / seiner Mutter Schwester Tochter; Item Herr Christian Ernst Marggraf zu Brandenburg seine Amitam Herrn Johann Georg des andern Churfürsten zu Sachsen Frau Tochter geheurathet; Dergleichen illustria Exempla könten mehr angeführet werden.

In gradu tertio & quarto, die jure pontificio ebenmäßig verboten/ und pro impedimentis impedientibus & dirimentibus gehalten werden/ werden sich noch viel mehr finden; Nur wenige in gradu tertio Lineæ collateralis inæqualis, als der dem gradui secundo am nechsten/ anzuzeigen; So hat man noch vor dem jetzigen Religion-Frieden/ daß Hertzog Mauriz, hernach Churfürst zu Sachsen / geheurathet eines Patrui ex filia neptem, Frau Agneß / Landgraf Philipps zu Hessen Tochter / Item Churfürst Joachim Friedrich zu Brandenburg hat geheurathet Frau Catharinen seines Patrui Magni Marggrafen Johanns zu Brandenburg Tochter. Ingleichen Churfürst Christian der ander zu Sachsen hat geheurathet/ Frau Hedwig seines Avunculi Magni König Friedrich des andern zu Dennemarck Tochter/ Item in gradu tertio lineæ inæqualis hat Herr Johann Adolph weyland Hertzog zu Holstein/ Frau Augustam König Friedrichs des andern zu Dennemarck Tochter geheurathet. Item in eodem gradu hat Herr

Herr George / Landgraff zu Hessen materteræ neptem Frau Sophia Eleonora Herr Johann Georgen des Ersten / weyland Churfürsten zu Sachsen Tochter geheyrathet. Noch ein gegenwärtiges Exempel ist Herr Friedrich Wilhelmen/ Churfürsten zu Brandenburg/ welcher avunculi Magni Herr Friedrich Heinrichs/ weyland Printzen zu Uranien Frau Tochter geheyrathet. In gradu tertio lineæ collateralis æqualis sind Herrn Christians weyl. delignirten Königs zu Dennemarck Herrn Friedrichs des Dritten; Item Herrn Gustav Adolphs/ Hertzogen zu Mecklenburg Unsers Vettern und andere vornehme Exempel vorhanden. Wir achten aber dieses/ wie auch gradum quartum, nicht weniger die gradus affinitatis specialiter zu berühren unnöthig / zumahlen der notorischen Exempel dergestalt viel / daß niemand daran zweiffeln kan. Man gehe nur durch/ alle Churfürstl. und Gräfl. Familien Augspurgischer Confeßion/ man sehe an deren Genealogien / da werden sich die Heyrathen in gradibus, so sonst jure pontificio dispensation erfodern / in allen Familien finden/ da denen Contrahenten von dem Pabst dispensation zu bitten / niemahls in die Gedancken kommen/ man wird auch finden / wie Chur- und Fürsten Augspurgischer Confeßion aus dergleichen Matrimoniis herstammen/ auch guten Theils dieselbe selbst contrahiret. Solten nun sothane conjugia pro nullis & invalidis gehalten werden / (wie es der Päbstl. Proceß in Unsers Bruders Lbd. Matrimonial-Sache ratio decidendi ist /) so wolle man betrachten / was den Churfürsten und Ständen des Reichs Augspurgischer Confeßion für eine quæstio moviret werde. Es fehlet ja nichts mehr/ denn daß declaratio nullitatis aus eben demselben fundament, wie anietzo beschehen/ in einem Casu nach dem andern ergehe/ welches etwan einem oder andern / der daraus eine hohe prætension machen könte / wohlzustatten kommen möchte; man gedencket vielleicht / es würde nicht leicht Noth haben; allein die Zeiten seyn mißlich/ quod semel factum est, amplius fieri potest. Denen præjudiciis pfleget man gerne zu folgen; Es ist/ so lange der Religion-Friede gestanden / ein so hohes Præjudicium den Ständen Augspurgischer Confeßion nicht zugefüget. Es periclitiret allhie der hohe Stand der protestirenden Churfürsten und Stände/ und die Sicherheit ihres Estats. Dann wann die Ehen/ daraus sie herkommen/ oder darin sie stehen/ nicht pro legitimis wollen gehalten werden. Wie können sie denn ihres oder der ihrigen Fürstl. Standes und der tranquillität ihrer hohen Häuser sicher seyn. Wir hätten nicht gemeinet/ daß ein solch weit aussehendes Werck zu tentiren sich jemand solte unterstanden haben. Wir halten aber gäntzlich dafür/ die Catholische Herrn Churfürsten und Stände / wenn ihnen die Sache recht vorkommen wird/ werden nicht damit eins seyn/ denn daß es wider den Religion-Friede lauffe/ stehet nicht zu leugnen; In dem Religion-Fried ist die Päbstl. und andere Geistl. jurisdiction wider die protestirende ihre Ordnung und Kirchen-Gebräuche suspendiret. Die dispensation aber ist ein Actus jurisdictionis: Wer nun prætendiret/ daß der Mangel Päbstl. dispensation einem protestirenden etwas schadet / der prætendirt/ daß die protestirende Päbstl. jurisdiction unterworffen.

Ferner sind in dem Religion-Frieden die Ordnungen und Kirchen-Gebräuche der Stände Augspurgischer Confeßion zugelassen. Nun erhellet aber aus dem obigen Exempel / daß der protestirenden Churfürsten und hohen Stände des Reiches Ordnung/ Gewohnheit und Gebrauch sey/ daß sie in gradibus nicht allein quarto & tertio, sondern auch secundo heyrathen/ und keine Dispensation, wie bey den Catholischen gebräuchlich / bitten. Es ist um so weniger daran zu zweiffeln / dieweil auch der Augspurgischen Confeßion Verwandten Unterthanen Conjugia in ipso secundo gradu, wenn sie vollzogen/ in den Consistoriis Augustanæ Confessionis nicht getrennet werden.

Wenn aber die Contrahenten Fürstl. Personen oder Reichs-Grafen sind/ so wird an solchem conjugio nicht das geringste desideriret / besondern es wird plane legitimum & omni exceptione majus gehalten. Es ist eine solche Gewohnheit und Gebrauch der protestirenden in wichtigen rationibus fundiret. Der Heyrathen in gradibus jure divino prohibitis muß sich iedermann ohne Unterscheid hohen und niedrigen Standes billich enthalten. Die gradus juris positivi sind menschlicher disposition unterworffen. Und allhie ist ein Unterscheid unter Königl. Fürstl. und dergleichen hohen Standes Personen. Denn es kan offtmahls durch eine dergleichen Heyrath gutes Vernehmen zwischen zweyen verwanten Häusern zu grossen Nutzen des gemeinen Wesens gestifftet und erhalten werden; Die Päbste selbsten fundiren darauff ihre dispensationes, derowegen stehet auch denen protestirenden Potentaten / Churfürsten und Grafen des Reichs nicht zu verdencken/ daß sie solche Heyrathen unter sich gestatten/ und legitim halten. Dann sie werden der Ursachen halben / daß sie des Pabstes jurisdiction nicht agnoseiren/ und von demselben keine dispensation bitten / eine solche libertät und Mittel das bonum Publicum zu befordern ihnen nicht nehmen lassen. Es sey aber dem wie ihm wolle/ es ist genung/ daß sothane Heyrathen fundiret sind in den Ordnungen und Kirchen-Ge-

Gebräuchen der protestirenden. Selbige sind lege Publica Imperii nemlich durch den Religion-Frieden bestätiget und zugelassen / und ihnen darin kein Eintrag zu thun / hoch und theuer versprochen worden; daraus folget unwiedersprechlich / daß die Matrimonia der Protestirenden / so dieselbe nach Anlaß sothaner Ordnung und Kirchen-Gebräuche auff berührte Maße und Weise contrahiren / justa & legitima seynd / nam quod lege publica stabilitum est, legitimum est, ipse sonus Vocabuli deutet solches an / mit was Fug kan man denn sagen / daß Unsers Bruders Lbd. Heurath / so sie also auch als ein protestirender Fürst contrahiret / illegitime nulliter & de facto vollenzogen sey. Und was bedarff man weiter Zeugnüß. Der Gratiauus selbst in seinem Decreto definiret / matrimonium legitimum also: Legitimum Conjugium est, quod legali institutione vel provinciæ moribus contrahitur. C. ult. XXVIII. q. 1. Nun ist ja unsers Bruders Lbd. und dessen Gemahlin Lbd. conjugium secundum provinciæ mores contrahiret / wie vorhin ausfündig gemachet; wie kan man den anders schliessen / als daß es secundum ipsius juris canonici definitionem legitimum sey?

Solchem zu Folge haben die Käys. Maj. wie auch die Catholische Churfürsten und Stände Unsers Bruders matrimonium für legitim, und die Frau Gemahlin für unsers Bruders rechtmäßige ohnstreitige Gemahlin gehalten / erkant und geehret / da doch der gradus consanguinitatis niemanden unbekant gewesen. Mit was allerhöchstrühmlichen Eyfer die Käyserl. Maj. Ferdinandus der Dritte / Glorwürdigsten Andenckens / die Hinlegung derer entstandenen Mißhelligkeiten und redingrirung der ehelichen Liebe und Beywohnung Jhro angelegen seyn lassen / was vor eine hochansehnliche Käyserl. Commission sie dero Behuf angeordnet / solches ist annoch männiglich bekant / und die Acta weisen es mit mehren. Des Herrn Churfürsten zu Maynz Lbd. selbsten / als neben andern von Unsers Bruders Lbd. erkohrner Confident, haben ihre mediation beytragen wollen / Sie neñen es in einem Schreiben an des Herrn Churfürsten zu Brandenburg / wie auch Herrn Augusti, Hertzogen zu Braunschweig und Lüneburg / und weyland Herrn Friedrichs zu Holstein Lbd. Lbd. Lbd. ein Christliches löbliches Werck / wie es auch an ihm selbst ist; also muß ja Unsers Bruders und der Gemahlin Conjugium rechtmäßig gewesen / und dafür gehalten seyn. Sonsten hette man sich der Wiedervereinigung und Beywohnung halber nicht / sondern vielmehr der separation halber zu bemühen gehabt. Wañ es aber damahls legitimum gewesen / wie kan man dann anietzo sagen / daß es ab initio nullum & invalidum gewesen? Es kan ja die nach langen Jahren hernach gefolgete Aendrung der Religion dem Conjugio kein anders initium machen; wann man solutionem ex post facto statuirte / so möchte mutatio religionis etwas operiren. Nun ist aber vorhin erwehnet / daß dergleichen prætension nicht gemachet werde / sintemahl niemand / er sey gleich Catholischer oder Augspurgischer Confeßions-Verwanter / sagen wird / daß der Abfall von dieser zu jener / oder von jener zu dieser Religion bleibet / jus legitimi conjugii, so sie nach den Ordnungen und Kirchen-Gebräuchen ihrer Religion contrahiret / in dem Religion-Frieden radiciret; So kan ihr solches facto alterius durch den Abfall Conjugis zur andern Religion nicht benommen werden; quod nostrum est, facto alterius nobis auferri non potest, heisset die gemeine regula juris. Wenn aber solche Aenderung der Religion ex post facto kein Conjugium auffhebet / wie vielweniger kan dieselbe das initium auffheben; Es were denn / daß man wolte sagen / non fuisse, quod fuerit in summa, daß das matrimonium ab initio legitimum gewesen / das ist offenbahr / und überflüßig remonstriret / daß es ex post facto getrennet worden / oder getrennet werden können / wird an der andern Seiten selbst nicht prætendiret. Was ist denn nun noch übrig / das matrimonium ungültig zu declariren.

Es ist demnach die Päbstl. anmäßl. declaration und des Cardinals Ausspruch ex falsa causa geschehen / die ratio decidendi, so sie in dem Päbstl. Brevi und des Cardinals Sentenz enthalten / laufft contra jus constitutionis, nemlich wider den Religion-Frieden. Ferner aber ist Rechtens / quod sententia ex falsa causa aut contra jus constitutionis lata; præsertim quando falsa, illa vel juri constitutionis repugnans causa, ipsi sententiæ inserta est, ipso jure nulla sit. Daraus folget nothwendig / daß das Päbstl. Breve und des Cardinals Sentenz nichtig und Krafftloß sey. Hactenus de meritis causæ, sequitur de processu & primo de foro.

Wenn nun schon Unsers Bruders Lbd. eine andere prætension ja die gerechteste Sache von der Welt wider dero Gemahlin gehabt hette; so were es dennoch eine insanabilis nullitas, daß Se. Lbd. vor dem Pabst sothane Sache anhängig zu machen vermeinet; Sintemahl wegen der Suspension der Geistlichen jurisdiction weder der Pabst noch dessen delegatus über hochged. Gemahlin / als eine protestirende Fürstin / und über dero Fürstl. Ehestand zu judiciren die geringste Macht gehabt. Deficiente igitur jurisdictione, judicis processus nullus est, & sententia nulla.

Der

Der Ort der angestellten Commission führet ebenmäßig eine inconvenienz und nullität nach sich. Es ist dieselbe zu Pariß celebriret / den das ist auch der rechte Ort / der Teutschen Fürsten und Fürstinen Herkomen und Heyrathen zu erkundigen / und darüber Zeugen abzuhören. Es ist jeder zeit dafür gehalten worden / daß die auswärtigen Tage-Leistung und Proceße wider die Teutsche Freyheit lauffen; Und obzwar viel Sachen nach Rom gezogen / wenn dennoch eine Commission erfodert worden, so hat dieselbe aus einem Reiche ins andere nicht transferiret werden können. Denn das wird keine Nation verstatten / es läufft auch wider die Canones. Die Käyserl. und Päbstl. Rechte erfordern / daß locus judicii delegati commodus und nicht so weit entfernet sey. L. 59. ff. de jud. c. n. 1. refeript. m. 6.

Selbige Ordnungen sind zumahlen weit überschritten / indem in einer Ehe-Sache zwischen einem Teutschen Fürsten und Fürstinnen / ein Delegatus zu Pariß anmaßlich gegeben. Die Ursach ist leicht zu ermessen; dann die Bischöffe und Prälaten in Teutschland sind an den Religion-Frieden verbunden / die hätten eine solche dem Religion-Friede zuwider lauffende Commission nicht übernehmen dürffen. Darumb hat ein Geistl. in Franckreich ein Grand Aumonier de France das beste thun müssen. Es hätten auch sonst mögen allerhand impedimenta und Contradictiones in den Weg kommen / darum hat das Werck in der Frembde und Geheimte / und in der Eyl / müssen zum Stande vermeintlich gebracht werden.

Die Form des Proceßes ist also beschaffen / daß wann schon die Partheyen beyderseits der Catholischen Religion wären zugethan gewesen / dennoch derselbe für nichtig und unverbündlich von den Catholischen selbst würde gehalten werden. Denn wenn ein Catholischer mit einem andern einen Streit hätte / und der Kläger in Spanien / Franckreich oder ander abgelegenes Land sich erhübe / allda von dem Pabst einen Commissarium erhielte / der in geheimbde ohne eintzige Citation, ohn einiges des Gegentheils Verhörs zum Urtheil schritte / da würde iedermann sagen / daß der Proceß nichtig wäre / und weder die Päbstl. Rechte selbsten liesse. Wer hat denn dem Pabst und dessen Commissario die Macht gegeben / auff solche unerhörte Weise wieder die Protestirende zu procediren? Wann eine hohe Fürstl. Person von ihrem Fürstl. Matrimonio soll verdrungen / und eine andere an deren Stelle gesetzet werden / das wäre Unsers ermessens noch wohl der importanz, daß sie zuförderst darüber gehöret würde / Zeugen hat man pro forma gehöret / den Gegentheil aber nicht. Wie lässet sich ein solcher Proceß salviren? die defensio ist juris naturalis, dieselbe kan niemanden benommen werden / wie die Päbstl. Rechte selbst lehren. Man schreibet zwar dem Pabst eine grosse Gewalt zu / daß er aber die Citation in den Proceßen auslassen könne / solches wird ihm von den Canonisten nicht nachgegeben; Es bekennen es auch die Päbste selbsten / nec nos, sagt der Pabst Gregorius, contra inauditam partem aliquid possumus definire. Clem. Pastoralis de Sent. & re jud. C. 1. X. de cauf. poss. & propr. Man kan demnach nicht anders / als nach Anlaß der Rechte also schliessen; quod sententia contra absentem non citatam lata sit nullius momenti. Es mögte etwa Curia Romana diesen einseitigen Proceß darauff fundiret haben / daß die Protestirende / weil sie der Geistl. jurisdiction suspension zuwege gebracht / pro talibus zu halten / qui procuraverint, quo minus ad se citatio pervenire possit, also könte so thaner Ursachen halber in vorfallendē casibus wider sie ohne Citation woll verfahren werden. Man brauche nun diesen oder einen andern prætext zu des gegenwärtigen Processus Entschuldigung / man siehet dennoch einen Weg wie den andern / wo es hinaus läufft / nemlich zwischen zweyen Catholischen wird der Pabst zwar anders nicht / als wenn er beyde Partheyen gehöret / judiciren. Wenn aber ein Catholischer wider einen Protestirenden eine Sache hat / da mag er nun zum Pabst gehen / und begehren / dieses oder jenes mit einem Protestirenden contrahirtes negotium nullum & invalidum zu declariren; Item zu erkeñen / daß ihm dieses oder jenes vergönt / und daß solches Recht sey. Damit soll dann die Sache ihre Richtigkeit und der Protestirende nichts mehr zu prætendiren haben. Also werden die Protestirende aus den Tropffen in den Schlag-Regen kommen / und were besser / daß sie auff die suspension der Geistl. jurisdiction, nimmermehr gedacht hätten. Dann so hätten Sie ja noch zum geringsten ihre Nothdurfft vorbringen / oder durch andere vorbringen lassen können; anietzo kan durch ein einseitige declaration, durch ein einseitiges Zeugen / Verhör und Ausspruch / eine protestirende Fürstin / um Ehr und Wohlfarth gebracht / in Schimpff und Hohn gesetzet / eine Sache / daran die Succession eines gantzen Hertzogthums hanget / decidirt werden; Eine solche praxis zwischen Catholischen und Protestirenden ist nunmehr erfunden: Ob aber der Religion Fried also bestehen könne / das wird wohl niemand sich persuadiren lassen. Dieweil aber in dem Religion-Frieden diese ausdrückliche Clausul enthalten / daß gegen keine declaration oder etwas anders / so denselben verhindern oder verändern möchte / nicht gegeben / erlanget noch angenommen / oder ob es schon gegeben / erlanget oder angenommen werde / dennoch von Unwür-

den und Unkräfften seyn/und darauff weder in noch ausser Rechtens/ nicht gehandelt oder gesprochen werden solte; Item dem Instrumento Pacis Monasterienſis & Oſnabruggenſis diese Clausul subnectiret/ quod contra illius Tenorem, nulla statuta politica, ſive Eccleſiaſtica decreta, diſpenſationes, vel nullæ aliæ, quocunque nomine aut prætextu excogitari potuerint, exceptiones, unquam allegari, audiri aut admitti debeant. So kan das gegenwärtige Attentatum von männiglich anders nicht als null und nichtig gehalten werden / wenn sonſt angeregte theure Sanctiones in ihrem Vigor bleiben ſollen.

Demnach man nun an Seiten Unſers Bruders die groſſe obſtacula, ſo dem unbefugten Beginnen im Wege stehen/ leicht abnehmen können; Als iſt man um ſo mehr auff allerhand Mittel und Wege damit durchzudringen/ bedacht geweſen/ und man hat ſich aller Orten verwahren wollen; als nun die Käyſerl. Maj. unſer allergnädigſter Herr / bey der noch währenden Reichs-Verſammlung zu Regenſpurg wegen der einbrechenden Türcken-Gefahr/ auff die nothwendige Verfaſſung und Armatur bedacht/ alſo mit Geſchäfften dermaßen überladen geweſen/ daß ſie auff andere Sachen dero Gedancken nicht wohl richten können; So hat man ſothane Gelegenheit abgeſehen / Ihro Käyſerl. Majeſtät derogeſtalt sub-& obreptiret/ daß man eine ebenmäßige declaration oder gleichſam eine Confirmation des Päbſtl. Brevis und des Cardinals Sentenz unter Käyſerl. Autorität und Namen/ und zwar nicht aus dem Käyſerlichen Reichs-Hof-Rath/ ſondern durch andere Wege zur Hand gebracht/ und damit futuram prolem a Papa legitimam pronunciatam, auch capacem feudorum Regalium declariren zu laſſen vermeinet. Ob nun zwar an ihm ſelbſt offenbahr/ daß Unſers Bruders Lbd. ihr nichtiges Vorhaben nicht ſtabiliren können; So erhellet dennoch ſolches noch ferner aus folgenden oder wiederſprechlichen rationibus.

1. Es iſt dieſe sub-& obreption fundirt auff die Päbſtl. Proceße/ ſelbige/ wie hiebevor deduciret/ ſind null und nichtig/ non ſubſiſtente igitur Principali, non ſubſiſtit Acceſſorium, & ſublato fundamento, tolluntur ſuperſtructa. Wenn diejenigen/ ſo ſich hierunter gebrauchen laſſen/ ſolches der Käyſerl. Maj. in vorenthalten hätten/ würde dieſelbe ſie aus allerhöchſt berühmſten Eyfer zur manutenenz der heilſamen Gerechtigkeit auſſer allen Zweiffel abgewieſen habē.

2. Vielmehr würde Ihre Käyſerl. Majeſtät ſolches gethan haben/ wann deroſelben die transgreſſion des Religion-Friedens / wie nach der Länge vorhin deduciret / vorkommen wäre. Dann J. K. M. haben in dero Käyſerl. Wahl-Capitulation den Religion-Frieden zu handhaben/ dawider nichts ausgehen zu laſſen / oder zu geſchehen geſtatten/ oder da dem zuwider etwas ausgebracht/ oder erlangt würde / daß ſolches krafftloß/ todt und abſeyn ſolle/ feſtiglich verſprochen. Derowegen kein Zweiffel J. K. M. werde die gegenwärtige Contravention, der bey dem Pabſt ausgewürckten Proceße / zu ſonderbahren Mißfallen gereichen / und nicht geſtatten / daß den proteſtirenden Churfürſten und Ständen des Reichs/ derogleichen hohes præjudiz zugefüget werde.

3. Daß Unſers Bruders Frau Gemahlin/ nachdem dieſelbe von männiglich/ auch von der Käyſerl. Majeſt. ſelbſt davor erkant worden/ ohngehört/ und ohn alle defenſion von ihrem Matrimonial-Rechten verdrungen werde/ das werden Ihro Käyſerl. Maj. nimmermehr zugeben. Es werde dieſelbe zwar keine Cognition ſuper matrimonio bey dero Käyſ. Reichs-Hof-Rath principaliter annehmen; Sie werden dennoch aber auch keine anderwärts paſſirte einſeitige nichtige Proceß approbiren und gut heiſſen: So etwan in einem oder andern beylauffigen puncto die Sache zu J. K. M. jurisdiction legitimo modo kommen/ ſo werden dieſelbe anders nicht als cum debita cauſæ cognitione citatis & auditis partibus etwas verabſcheiden/ dann Ihre Käyſerl. Maj. ſind einen jedweden zuforderſt zu hören/ geneigt / ehe ſie etwas widriges erkennen.

4. Es wird alsdenn ſothane Cauſæ cognitio nirgends anders als im Käyſerl. Reichs-Hof-Rath geſchehen können. Dann es haben die Käyſerl. Maj. in dero Wahl-Capitulation ſich dahin erkläret/ daß ſie in Sachen / ſo præviam cauſæ cognitionem erfodern/ mit Käyſerl. Decretis nicht einmahl aus dem geheimbten Rath jemanden beſchweren laſſen wolten. Art. 4.

5. In dem Käyſerlichen Reichs-Hof-Rath ſelbſten wird keine cauſæ cognition anders / als nach Ordnung der Reichs-Satzungen/ und inſonderheit vermöge des Münſter- und Oßnabrüggiſchen Frieden-Schluſſes æquali Aſſeſſorum numero utriusque Religionis, (weil nunmehr die Sache unter Catholiſchen und Proteſtirenden verſiret/) geſchehen können. Dieweil dann diejenigen/ ſo Unſers Bruders Lbd. hierin behülfflich geweſen/ alle dieſe heilſame Ordnungen hindangeſetzet; So wird auſſer allen Zweifel die Käyſerl. Maj. ſolches ungnädig vermercken/ wenn ſie der Sachen Beſchaffenheit vernehmen wird; Es wird auch allhier dasjenige/ was die Käyſerliche Rechte de reſcriptis contra jus, contra formam legis publicæ elicitis ſtatuiren/ billig ſtatt haben / dann weil auch den vorigen gottſeeligen Käyſern derogleichen offtmahls begegnet/ wie ſie in dero Geſetzen darüber klagen; Als haben ſie nicht allein ſolches ihnen gerne hinterbringen laſſen/ beſondern es iſt auch generaliter verſehen/ und heilſamlich verordnet/ daß die Reſcripta ſub-& obreptitia den Impetranten nicht zuſtatten kommen und keinesweges attendiret werden ſolten/ wie die bekanten tituli codicis, de precibus Imperatori offerendis: Item ſi contra jus vel utilitatem publicam aliquid poſtulatum vel impetratum, und ſonſt andere Conſtitutiones mit mehren ausweiſen.

Dieweil dann durch den prætext der eigenrichterlichen/ wie auch der nichtigen Päbſtlichen Proceſſe, ſo durch die der Kayſerl. Majeſtät beſchehene ſub-& obreption nicht beſtärcket worden / unſers Bruders Liebden matrimonium nicht caſſiret noch aufgehoben / ſo folget nothwendig/ daß die anmaßliche zweyte Heurath mit der Ducheſſe de Chaſtillon für eine rechtmäßige Ehe/ auch die ex ejusmodi conjunctione etwan erfolgete Kinder nicht pro legitimis neque pro Succeſſoribus feudi Regalis können gehalten werden/ als nach Einhalt der klaren Rechte.

Nun conteſtiren Wir höchlich/ daß Wir dieſe Inconvenientien von Hertzen bedauren / hätten ein mehrers nicht wünſchen mögen/ denn daß Unſers Bruders Liebden es dahin nicht hätte kommen laſſen / beſondern mit dero Frau Gemahlin in Fried und Einigkeit zu ihrer ſelbſt eigenen hohen Reputation zum Flor und Wohlſtande des gantzen Fürſtlichen Hauſes/ wie auch Land und Leuten/ gelebet hätten/ oder aber/ da ja Se. Liebden ſolches nicht geliebet / hätte ſich gleichwohl gebühret/ daß Sie alsdann rechtliche Media zur Hand genommen / alsdann an dem Ausſchlage Rechtens ſich männiglich hätte begnügen laſſen müſſen.

Dieweil aber Seiner Liebden ein anders gefallen; So hat Deroſelben das factum quatenus factum zwar freygeſtanden / die jura aber ſind damit nicht aufgehoben. Und iſt nun an dem/ daß Uns und den übrigen Fürſtlichen Gebrüdern und Anverwandten gebühren und obliegen will / das hierunter verſirendes hohes Intereſſe unſers Fürſtlichen Hauſes/ deſſen Ehr und Würde/ Wohlſtand und Sicherheit/ bevorab auch unſere Gerechtſame / als des proximi Succeſſoris am Hertzogthumb / zum Fall unſers Bruders Liebden ohne rechtmäßige Erben nach GOttes Willen abgehen ſolte / zu beobachten; Dannenhero Wir das in ſolchen Fällen übliche Remedium proteſtationis zuforderſt zur Hand zu nehmen/ nicht umgehen können.

Solchem allen nach proteſtiren Wir hiemit offentlich/ uñ zwar (1.) wider das eigenmächtige von unſers Bruders Hertzogē Chriſtians zu Meckelnburg Lb. aus eigenen Dienern und Unterthanen in propria cauſa wieder dero Frau Gemahlin formirte nichtige Gericht deſſen Proceſs und vermeinten Ausſpruch (2.) dann wieder die in eadem cauſa contra ſanctionem pacis Religioſæ anmaßliche ausgewirckte Päbſtliche Proceſs, Indult, Breve, Sentenz des Cardinals Anthonio Barbarini, oder wie das ſonſt mag genennet werden. Item (3.) wieder die der Röm. Kayſerl. Majeſt. unſerm allergnädigſten Herrn beſchehene sub-& obreption, und allen andern Conſequentien/ Vornemlich aber (4.) wieder die erfolgte unzuläßige zweyte vermeinte Heurath mit der Ducheſſe de Chaſtillon, welche pro legitimo matrimonio keines weges zu achten; Und weil demnach die etwan daraus poſterirende Kinder legitimè nati und Lehens-fähig nicht ſeyn werden; Als wollen Wir alles Recht/ Anwartung/ Succeſſion und Lehens-Folge / ſo Uns auf den obbedeuteten bey GOtt ſtehenden Fall zuſtehen/ Uns/ wie auch unſern künfftigen rechtmäßigen Leibes-Lehns-Erben oder Succeſſorn und Nachkommen hiemit ausdrücklich bedungen und vorbehalten haben. Geſtaltſam Wir ſothane Proteſtation und Reſervation coram Notario & Teſtibus interponirt. Nicht weniger haben unſer übrigen Herren Gebrüdere Lbden. Lbden. Lbden. proteſtiret; Und Wir haben unſere Proteſtation mit einigen Rationibus zu extendiren/ und dieſelbe männiglich für Augen zu ſtellen/ eine Nothwendigkeit erachtet. Thun im übrigen alle Competentia remedia bevor behalten. Actum auff unſerm Hauſe Myrow den 6. Junii Anno 1664.

Carl/ H. z. M.
(L. S.)

A.

Pabſts Alexandri II. Breve, wegen Hertzogs Chriſtiani zu Mecklenburg Eheſcheidung und anderweiter Vermählung.

ALEXANDER. P. P. VII.

VEnerabilis frater noſter ſalutem & Apoſtolicam benedictionem. Cum Nos Nobis non ſine ſpirituali animi noſtri lætitia relato, quod Nobilis vir Chriſtianus Dux Mecklenburgenſis ex parentibus hæreticis procreatus, ac in hæreſi Lutherana educatus, Divinæ gratiæ lumine illuſtratus, viaque veritatis agnita, Lutheranam & alias quascunque hæreſes abjurare, & omnino deſerere, ac ad gremium S. R. Eccleſiæ benedicente Domino redire decreverit, circumſpectioni tuæ eundem Chriſtianum Ducem prævia abjuratione judiciali vel extrajudiciali Lutheranæ & aliarum quarumlibet hæreſium, hu-

jusmodi per eum in manibus tuis facienda ac recepta ab illo professione Catholicæ fidei juxta articulos dudum a fide Apostolica propositos, ab eisdem hæresibus, ac quibusvis excommunicationis & interdicti aliisque Ecclesiasticis sententiis censuris & pœnis per eum propter præmissa quomodolibet incursis in utroque foro auctoritate Nostra Apostolica absolvendi, ipsumque Christianum Ducem in gremium ejusdem Sæ. Ræ. Eæ. recipiendi, & reconciliandi facultatem per alias nostras in simili forma Brevis literas, quarum tenorem præsentibus haberi volumus, pro expresso sub certis modo & forma ibidem expressis tribuerimus & impartiti simus, & sicut nobis pariter relatum fuit, memoratus Christianus Dux ante aliquot annos in Civitate Hamburgensi Matrimonium cum quadam muliere Calvinianæ hæresi infecta, secundo gradu consanguinitatis sibi conjuncta, nulla prævia super impedimento secundi gradus consanguinitatis hujusmodi Apostolica dispensatione, quæ nec petita fuit nec hæreticis contrahentibus à sede Apostolica concedi solet, nulliter & de facto contraxisse, ac carnali copula consummasse reperiatur, nunc verò ipse Christianus Dux matrimonio hujusmodi nulliter & invalidè contracto, nullatenus impediente, ad alia Vota cum muliere Catholica transire sibi licitum esse authoritate Apostolica declarari plurimum desideret, hinc est, quod Nos de eximiâ tua fide, prudentia pietate & integritate plenam in Domino fiduciam habentes eidem circumspectioni tuæ per præsentes committimus & mandamus, ut postquam eundem Christianum Ducem abjuratis per eum hæresibus, ejusmodi juxta præfatarum literarum Nostrarum tenorem ab iisdem hæresibus à censuris & pœnis Ecclesiasticis prædictis absolveris eumque in gremium Sacræ Romanæ Ecclesiæ receperis, & reconciliaveris ipsum Christianum Ducem, si id a te humiliter petierit, ab incestus reatu, ac censuris & pœnis Ecclesiasticis per eum ob contractum & consummatum, absque dispensatione Apostolica matrimonium prænarratum quomis modis incursis imposita ei arbitrio tuo aliqua pœnitentia salutari in utroque pariter foro dicta autoritate absolvas, & plenarie liberes, præterea constituta tibi quod prædictum Matrimonium propter impedimentum dicti secundi gradus consanguinitatis nulla sedis Apostolicæ dispensatione sublatum, nulliter, ut præfertur, contractum fuerit matrimonium ipsum nullum penitus & invalidum fuisse & esse, ac proinde dictum Christianum Ducem illius vinculo minimè teneri & ipsi Christiano Duci aliud matrimonium cum aliqua Principissa seu muliere, Catholica tamen, nec ullo sibi jure prohibita publicè servata forma concilii contrahere, illudque in facie Ecclesiæ solemnisare, & in eo postmodum remanere, & autoritate prædicta declarare prolem exinde suscipiendam legitimam nunciando. Nos enim plenam liberam & amplam super præmissis facultatem tibi harum rerum autoritate, prædicta tribuimus pariter & impertimur non abstentibus Apostolicis ac universalibus provincialibus ac synodalibus, Conciliis edictis generalibus vel specialibus, constitutionibus & ordinationibus cœterisque contrariis quibuscunque. Datum Romæ apud S. Mariam Majorem sub annulo Piscatoris die Sexto Augusti Anno Domini 1663. Pontificatus Nostri anno nono, & in fine S. Vgolinus, & introscriptum est, Venerabili fratri nostro Anthonio Barberino, Episcopo Prænestinensi, Cardinali Anthonio nuncupato, S. R. Eæ. Camerario & Sigillatum more Brevium.

B.

Des Päbstl. Commissarii Ausspruch in Hertzogs Christians zu Mecklenburg Ehescheid- und anderweiten Vermählungs-Sache.

CArdinalis Anthonius Barberinus Episcopus Prænestinensis S. R. Eæ. Camerarius, Magnus Franciæ Eleemosinarius nec non in hac parte Commissarius Apostolicus, universis præsentes literas in specturis salutem in Domino. Notum facimus quod visi per Nos Certo Brevi à Sanctissimo in Christo Patre & Domino nostro, Domino Alexandro Divina providentia Papa VII. & moderno emanato nobisque directo sub datum Roma apud S. Mariam majorem sub annulo piscatoris die Sexto Augusti Anno 1663. Pontificatus ejusdem sanctissimi Domini nostri Papæ, anno nono Signat. S. Vgolinus. Quo quidem Brevi exponitur, quod Serenissimus Dominus Christianus Dux Mecklenburgensis ante aliquot annos in Civitate Hamburgensi matrimonium cum quadam muliere Calviniana hæresi infectâ nullâ prævia super impedimento secundi gradus consanguinitatis hujusmodi dispensatione, quæ nec petita fuit, nec hæreticis contrahentibus a sede Apostolica concedi solet, nulliter & de facto contraxit, & carnali copula consummavit. Nunc verò præfatus Dominus Dux, qui omnem hæresin quam ante hac professus fuerit, in manibus nostris abjuravit, ac fidei Catholicæ & Romanæ professionem juxta formam a Sancta synodo præfixâ emisit, & sacramentis Ecclesiæ per nos restitutus extitit, matrimonio hujusmodi nulliter & invalide contracto nullatenus impediente, ad alia vota cum muliere Catholica transire licitum esse, plurimum desideret, Nos humiliter rogavit, quatenus ad executionem dicti Brevis procedere vellemus & dignaremur. Nos Cardinalis Anthonius Barberinus, Commissarius Apostolicus, præfatus, postquam informatione & relatione testium fide dignorum, & per Nos existimatorum nobis constitit, omnia in dicto Breve contenta esse vera præfatum Dominum Ducem Mecklenburg: ab incestus reatu ac censuris & pœnis Ecclesiasticis per eum ob contractum & consummatum, absque dispensatione Apostolica matrimonium prænarratum, quovis modo incursis in utroque foro di ta Autoritate Apostolica qua fungimur in hac parte, absolvimus, & plenariè liberamus, dictumque matrimonium propter impedimentum dicti Secundi gradus consanguinitatis, nulla sedis Apostolicæ dispensatione sublatum, nullum penitus & invalidum fuisse & esse, ac proinde dictum Dominum Ducem illius vinculo minimè teneri, ac ipsi Domino Duci aliud matrimonium cum aliqua Principissa seu muliere Catholica, tamen nec illo jure sibi prohibita publicè servata forma Concilii Tridentini contrahere, illudque in facie Ecclesiæ solemnisare, & in eo postmodum remanere licere dicta autoritate Apostolica declaramus, prolemque exinde suscipiendam legitimam nunciando, prout nunciamus per præsentes, non obstantibus Apostolicis, in universalibus Provincialibus & Synodalibus conciliis, edictis, generalibus, vel specialibus constitutionibus & ordinationibus, cœterisque contrariis quibuscunque, quæ præfatus Sanctissimus Dominus St. Papa voluit, non obstare imposita prius ipsi Domino Duci pœnitentia salutari, cœteraque omnia alia fecimus prout & quemadmodum Nobis extitere commissa. In quorum præmissorum fidem has præsentes literas manu nostra obsignatas per Registrum Johannem Roger Notarium Apostolicum Parisiis commorantem, nostrum in hac parte Secretarium assumtum fieri & signari Sigillique Nostri jussimus & fecimus appositione communiri. Datum Parisiis Anno 1663. die tertia Octobris. Signatum Cardinalis Anthonius Barbarinus. Sigillatum Sigillo præfati Domini Cardinalis & inf rius scriptum est Anthonius Abbas. Paglioni Secretar.

Signatum Roger.

XXIII.

Der Hoch-Fürstlichen Herren Gebrüdere Hertzogen zu Mecklenburg/ Patent, an die Fürstlichen Mechlenburgischen Schwerinische Ritter- und Landschafft/ um ihres Herrn Bruders/ Hertzog Christians, vorgenommenen Ehe-Scheidung und anderwärtig angetretene Vermählung für nichtig zu halten, de Anno 1664.

VOn GOttes Gnaden Carl / Johann Georg, Gustav Rudolph und Friedrich / Gebrüdere/ Hertzogen zu Meckelburg ꝛc.

Es ist überall kundig/ was gestalt unsers Bruders / Herrn Christians/ Hertzogs zu Mecklenburg Liebd. dero Gemahlin/ die Durchleuchtige Fürstin Frau Christina Margaretha/ gebohrne und vermählte Hertzogin zu Mecklenburg ꝛc. Unsere freundliche liebe Muhme und Schwägerin/ der Meynung nach/ zu verstossen/ und die Ducheſſe de Chastillon für Ihre Gemahlin auszugeben/ Ihm angemaßt/ unter dem Vorwandt eines Päbstlichen Indults / dadurch Sr. Lbden. matrimonium wegen des secundi gradus consanguinitatis, für ungültig erklärt/ und Ihro zu einer andern Heyrath Macht gegeben seyn solte. Dieweil aber der Pabst krafft der in dem Religion-Fried enthaltener Suspension, der geistlichen Jurisdiction über hochgedachte unsere Schwägerin Lbden. als eine protestirende Fürstin/ keine Jurisdiction, also über dero Fürstlichen Ehestand zu judiciren keine Macht gehabt/ bevorab jothanes matrimonium von ihr mit einem damahls protestirenden Fürsten nach Recht und Gewonheit der Evangelischen Kirchen contrahirt/ zumahln daß selbiges wegen des Mangels der Päbstlichen Dispensation ungültig seyn solte/ der hohe Stand verschiedener Evangelischen Könige, Chur- und Fürsten des Reichs/ als welche aus dergleichen matrimoniis herspriessen/ oder die selbst contrahirt/ mächtig periclitiren würde/ zu geschweigen/ was sonst für offenbare Nullitäten begangen/ indem ein einseitiger Proceſs in der Frembde/ und in geheimbde/ parte adversa neque citata, neque audita nulliter angestellet/ dahero nothwendig erfolget / daß weil die prætendirte Ehescheidung nichtig und ungültig / die angemaßte Conjunction mit der Ducheſſe de Chastillon krafft Gött und weltlicher Rechte pro legitima keines weges/ noch auch die etwan daraus erzielende Kinder pro legitimis zu achten; So haben Wir solchem nach wider unsers Bruders Liebd. Beginnen/ so wohln für der Kayserlichen Majestät unserm allergnädigsten Herrn / als auch/ wo es sonst sich gebühret / und die Nothdurfft erfordert/ öffentlich protestiret/ und alle Jura und legitima remedia Uns vorbehalten/ wie dann auch die Evangelischen Churfürsten und Stände des Reichs/ des gemeinen Interesse und des hohen ihnen zugefügten præjudicii halber/

jusmodi per eum in manibus tuis facienda ac recepta ab illo profeſſione Catholicæ fidei juxta articulos dudum a fide Apoſtolica propoſitos, ab eisdem hæreſibus, ac quibusvis excommunicationis & interdicti aliisque Eccleſiaſticis ſententiis cenſuris & pœnis per eum propter præmiſſa quomodolibet incurſis in utroque foro autoritate Noſtra Apoſtolica abſolvendi, ipſumque Chriſtianum Ducem in gremium ejusdem Sæ. Ræ. Eæ. recipiendi, & reconciliandi facultatem per alias noſtras in ſimili forma Brevis literas, quarum tenorem præſentibus haberi volumus, pro expreſſo ſub certis modo & forma ibidem expreſſis tribuerimus & impartiti ſimus, & ſicut nobis pariter relatum fuit, memoratus Chriſtianus Dux ante aliquot annos in Civitate Hamburgenſi Matrimonium cum quadam muliere Calvinianæ hæreſi infecta, ſecundo gradu conſanguinitatis ſibi conjuncta, nulla prævia ſuper impedimento ſecundi gradus conſanguinitatis hujusmodi Apoſtolica diſpenſatione, quæ nec petita fuit nec hæreticis contrahentibus à ſede Apoſtolica concedi ſolet, nulliter & de facto contraxiſſe, ac carnali copula conſummaſſe reperiatur, nunc verò ipſe Chriſtianus Dux matrimonio hujusmodi nulliter & invalidè contracto, nullatenus impediente, ad alia Vota cum muliere Catholica tranſire ſibi licitum eſſe authoritate Apoſtolica declarari plurimum deſideret, hinc eſt, quod Nos de eximiâ tua fide, prudentia pietate & integritate plenam in Domino fiduciam habentes eidem circumſpectioni tuæ per præſentes committimus & mandamus, ut poſtquam eundem Chriſtianum Ducem abjuratis per eum hæreſibus, ejusmodi juxta præfatarum literarum Noſtrarum tenorem ab iisdem hæreſibus à cenſuris & pœnis Eccleſiaſticis prædictis abſolveris eumque in gremium Sacræ Romanæ Eccleſiæ receperis, & reconciliaveris ipſum Chriſtianum Ducem, ſi id a te humiliter petierit, ab inceſtus reatu, ac cenſuris & pœnis Eccleſiaſticis per eum ob contractum & conſummatum, absque diſpenſatione Apoſtolica matrimonium prænarratum quomis modis incurſis impoſita ei arbitrio tuo aliqua pœnitentia ſalutari in utroque pariter foro dicta autoritate abſolvas, & plenarie liberes, præterea conſtituta tibi quod prædictum Matrimonium propter impedimentum dicti ſecundi gradus conſanguinitatis nulla ſedis Apoſtolicæ diſpenſatione ſublatum, nulliter, ut præfertur, contractum fuerit matrimonium ipſum nullum penitus & invalidum fuiſſe & eſſe, ac proinde dictum Chriſtianum Ducem illius vinculo minimè teneri & ipſi Chriſtiano Duci aliud matrimonium cum aliqua Principiſſa ſeu muliere, Catholica tamen, nec ullo ſibi jure prohibita publicè ſervata forma concilii contrahere, illudque in facie Eccleſiæ ſolemniſare, & in eo poſtmodum remanere, & autoritate prædicta declarare prolem exinde ſuſcipiendam legitimam nunciando. Nos enim plenam liberam & amplam ſuper præmiſſis facultatem tibi harum rerum autoritate, prædicta tribuimus pariter & impertimur non abſtentibus Apoſtolicis ac univerſalibus provincialibus ac ſynodalibus, Conciliis edictis generalibus vel ſpecialibus, conſtitutionibus & ordinationibus cœterisque contrariis quibuscunque. Datum Romæ apud S. Mariam Majorem ſub annulo Piſcatoris die Sexto Auguſti Anno Domini 1663. Pontificatus Noſtri anno nono, & in fine S. Vgolinus, & introſcriptum eſt, Venerabili fratri noſtro Anthonio Barberino, Epiſcopo Præneſtinenſi, Cardinali Anthonio nuncupato, S. R. Eæ. Camerario & Sigillatum more Brevium.

B.

Des Päbſtl. Commiſſarii Ausſpruch in Hertzogs Chriſtians zu Mecklenburg Eheſcheid- und anderweiten Vermählungs-Sache.

CArdinalis Anthonius Barberinus Epiſcopus Præneſtinenſis S. R. Eæ. Camerarius, Magnus Franciæ Eleemoſinarius nec non in hac parte Commiſſarius Apoſtolicus, univerſis præſentes literas in ſpecturis ſalutem in Domino. Notum facimus quod viſi per Nos Certo Brevi à Sanctiſſimo in Chriſto Patre & Domino noſtro, Domino Alexandro Divina providentia Papa VII. & moderno emanato nobisque directo ſub datum Roma apud S. Mariam majorem ſub annulo piſcatoris die Sexto Auguſti Anno 1663. Pontificatus ejusdem ſanctiſſimi Domini noſtri Papæ, anno nono Signat. S. Vgolinus. Quo quidem Brevi exponitur, quod Sereniſſimus Dominus Chriſtianus Dux Mecklenburgenſis ante aliquot annos in Civitate Hamburgenſi matrimonium cum quadam muliere Calviniana hæreſi infectâ nullâ prævia ſuper impedimento ſecundi gradus conſanguinitatis hujusmodi diſpenſatione, quæ nec petita fuit, nec hæreticis contrahentibus a fede Apoſtolica concedi ſolet, nulliter & de facto contraxit, & carnali copula conſummavit. Nunc verò præfatus Dominꝰ Dux, qui omnem hæreſin quam ante hac profeſſꝰ fuerit, in manibꝰ noſtris abjuravit, ac fidei Catholicæ & Romanæ profeſſionem juxta formam à Sancta ſynodo præfixã emiſit, & ſacramentis Eccleſiæ per nos reſtitutus extitit, matrimonio hujusmodi nulliter & invalide contracto nullatenus impediente, ad alia vota cum muliere Catholica

tholica tranſire licitum eſſe, plurimum deſideret, Nos humiliter rogavit, quatenus ad executionem dicti Brevis procedere vellemus & dignaremur. Nos Cardinalis Anthonius Barberinus, Commiſſarius Apoſtolicus, præfatus, poſtquam informatione & relatione teſtium fide dignorum, & per Nos exiſtimatorum nobis conſtitit, omnia in dicto Breve contenta eſſe vera præfatum Dominum Ducem Mecklenburg: ab inceſtus reatu ac cenſuris & pœnis Eccleſiaſticis per eum ob contractum & conſummatum, absque diſpenſatione Apoſtolica matrimonium prænarratum, quovis modo incurſis in utroque foro di ta Autoritate Apoſtolica qua fungimur in hac parte, abſolvimus, & plenariè liberamus, dictumque matrimonium propter impedimentum dicti Secundi gradus conſanguinitatis, nulla ſedis Apoſtolicæ diſpenſatione ſublatum, nullum penitus & invalidum fuiſſe & eſſe, ac proinde dictum Dominum Ducem illius vinculo minimè teneri, ac ipſi Domino Duci aliud matrimonium cum aliqua Principiſſa ſeu muliere Catholica, tamen nec illo jure ſibi prohibita publicè ſervata forma Concilii Tridentini contrahere, illudque in facie Eccleſiæ ſolemniſare, & in eo poſtmodum remanere licere dicta autoritate Apoſtolica declaramus, prolemque exinde ſuſcipiendam legitimam nunciando, prout nunciamus per præſentes, non obſtantibus Apoſtolicis, in univerſalibus Provincialibus & Synodalibus conciliis, edictis, generalibus, vel ſpecialibus conſtitutionibus & ordinationibus, cœterisque contrariis quibuscunque, quæ præfatus Sanctiſſimus Dominus St. Papa voluit, non obſtare impoſita prius ipſi Domino Duci pœnitentia ſalutari, cœteraque omnia alia fecimus prout & quemadmodum Nobis extitere commiſſa. In quorum præmiſſorum fidem has præſentes literas manu noſtra obſignatas per Regiſtrum Johannem Roger Notarium Apoſtolicum Pariſiis commorantem, noſtrum in hac parte Secretarium aſſumtum fieri & ſignari Sigillique Noſtri juſſimus & fecimus appoſitione communiri. Datum Pariſiis Anno 1663. die tertia Octobris. Signatum Cardinalis Anthonius Barbarinus. Sigillatum Sigillo præfati Domini Cardinalis & inferius ſcriptum eſt Anthonius Abbas. Paglioni Secretar.

Signatum Roger.

XXIII.

Der Hoch-Fürſtlichen Herren Gebrüdere Hertzogen zu Mecklenburg/ Patent, an die Fürſtlichen Mechlenburgiſchen Schweriniſche Ritter- und Landſchafft/ um ihres Herrn Bruders/ Hertzog Chriſtians, vorgenommenen Ehe-Scheidung und anderwärtig angetretene Vermählung für nichtig zu halten, de Anno 1664.

VOn GOttes Gnaden Carl / Johann Georg, Guſtav Rudolph und Friedrich / Gebrüdere/ Hertzogen zu Meckelburg ꝛc.

Es iſt überall kundig/ was geſtalt unſers Bruders / Herrn Chriſtians/ Hertzogs zu Mecklenburg Liebd. dero Gemahlin/ die Durchleuchtige Fürſtin Frau Chriſtina Margaretha/ gebohrne und vermählte Hertzogin zu Mecklenburg ꝛc. Unſere freundliche liebe Muhme und Schwägerin/ der Meynung nach/ zu verſtoſſen/ und die Ducheſſe de Chaſtillon für Ihre Gemahlin auszugeben/ Ihm angemaßt/ unter dem Vorwandt eines Päbſtlichen Indults / dadurch Sr. Lbden. matrimonium wegen des ſecundi gradus conſanguinitatis, für ungültig erklärt/ und Ihro zu einer andern Heyrath Macht gegeben ſeyn ſolte. Dieweil aber der Pabſt krafft der in dem Religion-Fried enthaltener Suſpenſion, der geiſtlichen Jurisdiction über hochgedachte unſere Schwägerin Lbden. als eine proteſtirende Fürſtin/ keine Jurisdiction, alſo über dero Fürſtlichen Eheſtand zu judiciren keine Macht gehabt/ bevorab ſothanes matrimonium von ihr mit einem damahls proteſtirenden Fürſten nach Recht und Gewonheit der Evangeliſchen Kirchen contrahirt/ zumahln daß ſelbiges wegen des Mangels der Päbſtlichen Diſpenſation ungültig ſeyn ſolte/ der hohe Stand verſchiedener Evangeliſchen Könige, Chur- und Fürſten des Reichs/ als welche aus dergleichen matrimoniis herſprieſſen/ oder die ſelbſt contrahirt/ mächtig periclitiren würde/ zu geſchweigen/ was ſonſt für offenbare Nullitäten begangen/ indem ein einſeitiger Proceſs in der Frembde/ und in geheimbde/ parte adverſa neque citata, neque audita nulliter angeſtellet/ dahero nothwendig erfolget / daß weil die prætendirte Eheſcheidung nichtig und ungültig / die angemaßte Conjunction mit der Ducheſſe de Chaſtillon krafft Gött und weltlicher Rechte pro legitima keines weges/ noch auch die etwan daraus erzielende Kinder pro legitimis zu achten; So haben Wir ſolchem nach wider unſers Bruders Liebd. Beginnen/ ſo wohln für der Kayſerlichen Majeſtät unſerm allergnädigſten Herrn / als auch/ wo es ſonſt ſich gebühret / und die Nothdurfft erfordert/ öffentlich proteſtiret/ und alle Jura und legitima remedia Uns vorbehalten/ wie dann auch die Evangeliſchen Churfürſten und Stände des Reichs/ des gemeinen Intereſſe und des hohen ihnen zugefügten præjudicii halber/

ber/ der Sachen sich allbereits angenommen/ welches Wir euch hiermit notificiren wollen/ auf daß ihr euch hierunter also/ wie es die Wohlfarth auch des Vaterlands Pflicht/ und das Gewissen erfordert/bezeiget/und mit keinem Actu, so etwa den Schein einer unzeitigen Approbation der nichtigen Heyrath nach sich führen möchte/schwere Verantwortung auf euch ladet; Dessen Wir Uns gäntzlich versehen/ und euch mit Gnaden und geneigten Willen wohl zugethan verbleiben. Datum den 24. Octobr. Anno 1664.

An die Fürstl. Meckelburg. Schwerin. Ritter- und Landschafft.

XXIV.

Hertzogs Carls zu Mecklenburg Brieff an der Evangelischen Stände Gesandten zu Regenspurg, die Cassation desjenigen betreffend, was in seines Herrn Bruders, Hertzog Christians Ehescheidungs-Sache/so wohl vom Pabst als Kayser ergangen, de Anno 1664.

VOn GOttes Gnaden C[illegible]/ Hertzog zu Mecklenburg/ Fürst zu Wenden/Schwerin und Ratzeburg/ auch Graf zu Schwerin/ der Lande Rostock und Stargard Herr.

Unser Freundschafft/wohlgeneigten Willen/ und gnädigen Gruß zuvor/ Hoch Wohl- und Wohlgebohrne ꝛc.

Ob Wir zwar nicht zweiffeln/ dieselbe werden von Ihnen selbst wohl ermessen/was für ein hohes Præjudiz, dem gesambten Evangelischen Wesen/ unsers Bruders/ Herrn Christians/ Hertzogs zu Mechlenburg Lbd. zugefügt/ indem dieselbe nach verlassener Augspurgischen Confession, und angenommener andern Religion, durch den Römischen Pabst/dero Fürstlich matrimonium mit Frau Christinen Margarethen/ gebohrner und vermählter Hertzogin zu Mecklenburg/ unser freundlich lieben Muhmen und Schwägerin/ sub prætextu Consanguinitatis, nullum declariren/ und Ihro zu einen andern Heurath/Macht geben lassen/ auch über solches Indult, unter Kayserl. Authorität/ und Nahmen/ eine Confirmation zuwegen gebracht/ und darauf ihre anderwärtige nichtige Heyrath fundiren wollen; Dieweil Wir aber sambt unsern Herren Gebrüdern und Anverwandten/ der künfftigen Succession halber/für andern hierunter gravirt werden wollen/ dannenhero Wir wider solches thätliches Beginnen eine ausführliche Protestation zu interponiren/ nicht umhin gekönt/ darinnen Wir die grossen Nullitäten und Contraventiones wider den Religions-Frieden und andere Reichs Satzungen/ sammt dem hohen unleidlichen/ allen Evangelischen Chur-Fürsten und Ständen des Reichs/ zugezogenen Præjudiz deduciret; So haben Wir dieselbe denen Herren hiemit zu communiciren/ eine Nothwendigkeit erachtet/ mit dem freundund günstigen Ersuchen/ Sie wollen der Sachen Bewandtniß daraus mit mehrerm vernehmen/ dann auch sich erinnern und zu Gemüth führen/ wie treulich die gottseelige Vorfahren/ weyland Chur-Fürsten und Stände des Reichs Augspurgischer Confession, in dergleichen Fällen einander gemeinet und vertreten/ damit der Religion halber/niemand von seinem Recht vertrungen werden möchte/ welche Christliche Intention GOtt dergestalt secundiret/ daß man gleichwohl bis dahin/ bey dem Religion- und Profan-Frieden/ und andern heylsamen Reichs-Satzungen/ erhalten worden/dannenhero Wir das zuverläßige Vertrauen zu unsern Religions-Verwandten gesetzt/ dieselbe werden bey der jetzo unserm Fürstlichen Hauß zugestossenen Gefahr/ die Hand nicht abziehen/ sondern Uns mit freund- und gutwilligen Beystand zu treten/und die Abwendung des hohen vorstehenden Præjudicii, zu Verhütung der sonst unausbleiblichen weitergehenden Consequentien/ ihnen bestes Fleißes angelegen seyn lassen. Ob nun zwar die Herren/im Nahmen dero hohen Principalen und Obern/ auff gegenwertigen Reichs-Tag/ der Sachen so weit angenommen/daß sie bey der Kayserlichen Majestät um Cassation dero Confirmation über die Päbstliche Processe, Ansuchung gethan/ so würde dennoch bey noch währendem Reichs-Tage/ der Sachen noch ferner und mit besserm Nachdruck/ geholffen werden können/ wenn sie belieben wolten/ dis/ als ein Reichs-Gravamen, wie in dergleichen Fällen hievor geschehen/zu proponiren/ und bey der Kayserlichen Majestät und Ständen der andern Religion um Remedirung/ inständig anzuhalten/ nicht weniger die Cassation der Kayserlichen sub-& obreptitie zuwegen gebrachter Confirmation, nochmahls zu urgiren/ mit angehefftter einmüthiger Erklärung/ daß Sie die Stände Augspurgischer Confession die Päbstliche angemaßte Declaration und Indult, sambt allen Anhang und Consequentien/ nicht als nichtig halten könten/ und wolten/ darwieder Sie den Religion-Fried/ und andere Reichs-Satzungen/ wolten bedungen/ und den Fürstlichen Interessenten ihre Gerechtsame vorbehalten haben; Nicht weniger würde/ Unsers unvorgreifflichen Ermeßens/ zuträglich seyn/ wann

wann die Herren im Nahmen dero hohen Principalen und Obern/ der Königlichen Würde in Franckreich/ die hohe Zufug dieses von unserm Bruder vorgenommenen Wercks/und das dem gesammten Evangelischen Wesen/hiedurch zugezogene Præjudiz, remonstriren lassen wollen/ mit dem Ersuchen/ Ihr. Königliche Würde würden darinn nicht gehelen/sondern der Ducheſſe de Chastillon ernstlich inhibiren/einer solchen Heurath/daraus dem Heiligen Römischen Reich grosse Unruhe und Weiterung entstehen könte/sich anzumaßen/nachdemmalen Ihro Königliche Würde schon vorhin sich Königlich erkläret/ daß sie unsers Bruders und dessen rechtmäßiger Gemahlin Frau Christinen Margarethen Fürstl. Conjugio, zum Nachtheil und Præjuditz, nichts verhengen oder authorisiren wolten; in welchem Vorhaben dieselbe/ durch der gesammten Stände Schreiben/ umb so mehr würden gestärckt werden. Gleichwie wir nun verschiedene Chur- und Fürsten Augspurgischer Confession dieser wegen insonderheit angelanget/ Also haben Wir auch die Herren ingesamt/ im Nahmen dero hohen Principalen und Obern/ hiermit ersuchen wollen/der Sachen hohe Angelegenheit in reiffe Consideration zu ziehen/ und einmüthig dahin zu cooperiren/ damit dem Unwesen noch in Zeiten vorgebauet/ und weiter Unheil verhütet werde; Das erfordert des gemeinen Evangelischen Wesens hierunter versirende hohe Angelegenheit/ und unser gesambtes Fürstliche Hauß/ wird sich über der rühmlichen willfährigen Assistenz dero Religions-Verwandten hoch zu erfreuen haben. Die Wir ꝛc. Datum auff unserm Hauß Mirau/ den 12. Novembr. 1664.

An der Evangelischen Stände Gesandten zu Regenspurg.

XXV.

Reichs-Conclusum vor-Mecklenburg Schwerin/ die Moderation des Reichs-Steuer-Quanti, wegen der Oerter/so im Westphälischen Frieden an die Cron Schweden abgetreten worden, betreffend, de Anno 1686.

DEr Höchstansehnlichen Käyserl. Commission, dem Hochwürdigsten Fürsten und Herrn/Herrn Sebastian/ Bischoffen/ und des heil. Röm. Reichs Fürsten zu Passau/Kayserlichen Principal Commissario, und dem Hochwohlgebohrnen Grafen und Herrn/Herr Gottlieb/ des Heiligen Römischen Reichs Grafen von Windischgrätz/ ꝛc. Kayserl. Mit Principal-Repræsentanten/ bleibet hiemit gebührend ohnverhalten/ was massen des Herrn Hertzogs von Mecklenburg-Schwerin Fürstliche Durchl. bey allhiesigem Reichs-Convent, die gezihmende Ansuchung gethan/ daß/ weiln die zum Hertzogthum Mecklenburg-Schwerinischen Hauses hiebevor gehörige Städte und Aempter/ Wißmar, Pol und Neuen-Closter vermöge des Westphalischen Frieden-Schlusses an die Cron Schweden abgetreten worden/ sie von dem sothaner cedirten Oerter halben/ bißanhero zu des Reichs-Steuren übertragenen Quanto gäntzlich entlediget und befreyet werden möchten.

Gleichwie man nun nicht unterlassen/ solches in allen dreyen Reichs-Collegiis ordentlich zu überlegen; Als ist dafür gehalten und geschlossen worden/ daß Seiner Fürstlichen Durchlauchtigkeit zu Mecklenburg-Schwerin/ als welche obbenandte Oerther nicht besitzen/ das auf denenselben hafftende Quantum abzunehmen/und im übrigen die Sache wegen sothanen Abgangs an den Nieder-Sächsischen Cräiß zu verweisen/ und daselbst zu rectificiren und zu reguliren seye/ womit ꝛc. Signat. Regenspurg den 6. May 1686.

XXVI.

Geheime Neben-Declaration Hertzog Friedrich Wilhelms zu Mecklenburg-Schwerin gegen Chur-Brandenburg in puncto Successionis, de Anno 1693.

FRiedrich Wilhelm Hertzog zu Mecklenburg, Thun kund ꝛc. Als wir uns gegen den Durchl. Friedrich den III. Chur-Fürsten zu Brandenburg/ wegen der Eventual-Erbhuldigung in unser Hertzogthum/ auch beyden Fürstenthümern/ Vermöge unserer heute dato ausgestellten Reversalen erkläret haben/ daß Wir demnach auch solche Declaration auf das Hertzogthum Güstrow/ wann dasselbe nach GOttes Willen vacant würde/gestaltsam es alsdann von GOtt und Rechtswegen uns und unserer Linie/ vermöge des Primogenitur und Linialischen Successions-Rechts/ und nach Weyland unsers Ahn-Herrn/Hertzog Johann Albrecht des I. Anno 1573. gemachten/ von Kayserlicher Majestät Anno 1574. confirmirten/ auch von desselben Herren Söhnen/ weyland Hertzog Johannessen/ und weyland Hertzog Sigismund Augusten in Anno 1586. ratificirten Testaments/ anheim fällt/ extendiret haben wollen/ dergestalt/ daß gleichwie Wir in dem Mecklenburg-Schwerinischen/ also auch in dem Güstrowi-

ſtrowiſchen Hertzogthum und Landen/ die Anzeige der Eventualen dem Churfürſtlichen und Marggräfl. Hauſe Brandenburg competirende Succeſſion thun laſſen wollen. Im übrigen daſſelbe/ was in unſerer erſtgedachter Erklärung in den Schweriniſchen bedungen/ auch in den Güſtrawiſchen Landen uns und unſern Succeſſoren auch den Landes-Ständen reſerviende. Uhrkundl. Gegeben Schwerin den 12. Julii 1693.

Friedrich Wilhelm.

Nota. Die Declaration iſt in Parte Speciali des Reichs-Archivs/ bey Chur Brandenburg pag. 278. zu finden.

XXVII.

Geheime Neben-Declaration Churfürſt Friedrich des III. zu Brandenburg, gegen Hertzog Friedrich Wilhelm zu Mecklenburg-Schwerin/ wegen der Eventual-Succeſſion, und was deme mehr anhängig/ de Anno 1693.

Wir Friedrich der Dritte ꝛc.

Thun hiermit für Uns/ und unſere Erben und Succeſſores, die Churfürſten und Marggrafen zu Brandenburg kund/ und bekennen/ Als heute dato zwiſchen Uns und dem Durchl. Hochgebohrnen Fürſten/ Unſerm freundlichen lieben Vetter/ Herr Friedrich Wilhelm, Hertzog zu Mecklenburg (tot. Tit.) wegen unſer Eventual-Erbhuldigung/ in denen Mecklenburgiſchen Landen/ ſo wohl Hertzog- als pro locis coronæ Sueciæ ceſſis vigore inſtrumenti pacis Weſtph. de Anno 1648. ſurrogirten beeden Fürſtenthümern Schwerin und Ratzeburg/ es zu unſerm Vergnügen verglichen worden/ wie die desfalls errichtete Uns von Ihr. Liebden und hingegen von Uns Ihr. Liebden extradirten Receſs mit mehrem beſagen/ daß Wir demnach ſolches alles nach buchſtäblichem Inhalt nochmahls genehm halten/ und dabeneben für Uns und unſere Succeſſores die Churfürſten und Marggrafen zu Brandenburg promittiren und verſprechen/ Ihro Hertzog Friedrich Wilhelms zu Mecklenburg Liebden und dero Linie/ nach der Uns gethanen Remonſtration, Ihres daran habenden Rechts zu der Succeſſion und Poſſeſſion des Hertzogthums Güſtrau/ nach Göttl. Schickung/ mit zeitlichem Ableben/ des ietzo daſelbſt noch regierenden Herrn Hertzog Lbden. behülflich zu ſeyn/ auch ſonſt in gedachten uns durch unſern geheimen Rath und Hauptmann der Aemter Müllenhoff und Müllenbeck/ Friedrich Rudolff Ludewig von Canitz/ repræſentirten Deſideriis, und welche uns noch ferner müſſen eröffnet werden/ alle vermögſame Aſſiſtenz, zu Ihr. Liebden und Ihres Hauſes/ auch Lande und Leute Beruhigung/ Conſervation und Beſten/ in und auſſerhalb Gerichts zu thun und zu leiſten. Dann auch Ihr. Liebden und dero Hauß/ von des Johanniter-Ordens Comptorey Prætenſion, in Anſehung des Mecklenburgiſchen mit Cedirung der Stadt und See-Hafens Wißmar/ Poel und Neu-Cloſter/ und Walfiſches/ und vor als auch nach dem Weſtphäliſchen und Niemwegiſchen Friedens-Schluß/ erlittenen groſſen Verluſt und Krieges-Schadens liberiren und befreyen zu helffen; Für Uns aber wollen Wir Hochgedachtem Fürſtlichen Hauſe alle diejenige Præſtanda remittiren/ welche Wir als Patronus ordinis ſchon ietzo oder noch künfftig von dem Fürſtlichen Hauſe Mecklenburg fordern könten; Uhrkundlich unter unſer eigenhändigen Unterſchrifft/ und angehängtem Churfürſtl. Inſiegel. So geſchehen und gegeben zu Potzdam den 13/23. Julii des 1693ſten Jahres.

Friedrich Churfürſt.

Ev. Danckelman.

Nota. Dieſe Haupt-Erklärung iſt in Parte Speciali des Reichs-Archivs/ bey Chur-Brandenburg/ pag. 279. zu befinden.

XXIIX.

Kayſers Leopoldi Lehen-Brieff vor Hertzog Friedrich Wilhelm zu Mecklenburg-Schwerin/ de Anno 1693.

Wir Leopold von GOttes Gnaden/ erwöhlter Römiſcher Kayſer/ zu allen Zeiten Mehrer des Reichs. tot. Tit. Bekennen offentlich mit dieſem Brieff/ und thun kund allermänniglich wiewohl wir aus Kayſerlicher Höhe und Würdigkeit/ darinnen uns der Allmächtige nach ſeiner Göttlichen Fürſehung geſetzet hat/ auch angebohrner Güte und Mildigkeit/ allen und jeden unſern und des Heil. Reichs Unterthanen und Getreuen unſere Gnade und Gütigkeit zu erzeigen geneigt/ ſo iſt doch unſer Kayſerlich Gemüth billig mehr gewogen denjenigen/ die unſere und des Heil. Reichs Glieder ſeynd/ und uns die Bürde und Sorgfältigkeit des heiligen Reichs mit tragen helffen/ Uns auch ſtete Lieb und Treue erweiſen/ mit unſern Kayſerl. Gnaden zu bedencken. Nachdem uns nun der Durchl. Hochgebohrne Friedrich Wilhelm/ Hertzog zu Mecklenburg tot. tit. unſer lieber Oheim und Fürſt/ durch ſeiner Lbden Ehrbahrn Bottſchafft und hierzu zu Uns abgeſchickte Geſandte und Räthe/ die Ehrſame gelehrte/ auch unſere und des Reichs liebe Getreue/ Ernſt Chriſtoph von Koppelow, und Johann Adam Dietrich/ beeder Rechten Doctorn/ allerunterthänigſt angeruffen und gebethen/ daß Wir Sr. Lbden. dero Lehen Hertzogthum/ Fürſtenthum/ Lande/ Grafſchafft/ Herrſchafft und Gemeinſchafft/ ſo ſie bißhero von dem H. Röm. Reich zu Lehen inne haben und reſpectivè nach weyland Adolph Friedrichen Hertzogen zu Mecklenburg tödtlichen Abgang/ auf weyland Chriſtian Hertzogen zu Mecklenburg/ als deſſen älteſten Sohn/ zum halben Theil/ inhalt darüber aufgerichteten brüderlichen Erbtheilungs-Receſſen erblich gekommen und verfallen/ und hiebevor ſo wohl Er Hertzog Adolph Friedrich vor ſich und in Vormundſchafft dero Vettern und damahligen Pflege-Sohns Hertzogen Guſtav Adolph zu Mecklenburg Lbden/ von dem Allerdurchl. Fürſten Herrn Ferdinand dem III. Röm. Kayſern Chriſtſeliger Gedächtniß/ als auch von Uns ſelbſt/ beede Chriſtian und Guſtav Adolph Hertzoge zu Mecklenburg/ ein jedweder zum halben Theil/ zum Lehen empfangen und getragen/ anietzo aber auff erfolgtes tödtliches Abſterben erſtberührten Hertzog Chriſtians/ auff Ihro Lbden/ als deſſen nächſten Agnatum jure ſucceſſionis und dero dem Fürſtlichen Hauß von langen Jahren her uſuirter primogenitur und lineal-ſucceſſion rechtmäßig devolvirt und gefallen ſeyn/ und nunmehro von Uns als regierenden Röm. Kayſer von neuen zu erſuchen und zu empfangen gebührete/ zu Lehen zu reichen/ und zu leihen gnädiglich geruheten; So haben Wir angeſehen ſolch bemelt unſers lieben Oheimb Friedrichs Wilhelms Hertzogen zu Mecklenburg demüthige fleißige Bitte/ auch die angenehme treue nützliche Dienſte/ ſo Sr. Lbden. vordere Hertzogen zu Mecklenburg/ unſern Vorfahren/ Römiſchen Kayſern und Königen/ und dem H. Reich offt willig gethan haben/ und Sr. Lbden. hinführo Uns/ und dem Heil. Reich/ nicht weniger zu thun unterthänigſt erbiethig ſeyn/ auch wohl thun ſollen und mögen/ und darumb mit wohlbedachtem Muth/ guten Rath und rechten Wiſſen/ denſelben Friedrich Wilhelm Hertzogen zu Mecklenburg/ und deſſen Manns Leibs Lehens-Erben/ die vorbeſtimmte ihre Lande/ mit Nahmen die Hertzogthüme/ Fürſtenthüme und Herrſchafften Mecklenburg/ Stargard/ Werle/ das man nennt das Land zu Wenden/ Roſtock und die Grafſchafft Schwerin/ mit allen ihren Zubehörungen/ Zinſen/ Renten auf Waſſer und Land/ wie die mit gemeinen und ſonderlichen Worten genennet werden mögen/ mit allen Gnaden/ Freyheiten und Rechten/ gar nichts ausgenommen/ zu rechten geſambten Handen gnädiglich zu Lehen gereichet und verliehen/ und Ihnen dazu die ſondere Gnad gethan/ reichen und verleihen/ und thun Ihrer Lbden. dieſe ſondere Gnade von Röm. Kayſerl Macht/ Vollkommenheit wiſſentlich in Krafft dieſes Brieffs/ als ob einer aus den beſagten beeden Gevettern von Todes wegen abgehen/ und keine männliche Lehen-Erben hinter ihm verlaſſen würde/ daß alsdann des verſtorbenen Theils Land und Leute an den Lebendigen und ſeine Lehens-Erben kommen und verfallen ſollen/ als offt das bey Uns oder unſern Nachkommen am Reich zufallen kommt/ und dieſelbe ihre Land und Leuthe Hertzog- und Fürſtenthümer/ Herrſchafften und Grafſchafften ſollen allezeit bey Ihnen und ihren Lehns-Erben in entſchiedenen Lehen bleiben. Inmaſſen dann auch die von weylandt Hertzog Adolph Friedrichen/ und Hanß Albrechten/ Gebrüdere/ Hertzogen zu Mecklenburg Lden vermöge des den 3. Mart. Anno 1621. zu Güſtrau verfaſten Theil-Receſs und Erb-Vertrags vorgenommen/ und von höchſt gemelt unſerm Herrn und Vater ſeel. Herrn Ferdinando dem Dritten/ Römiſchen Käyſern/ in jüngſt ausgegebenen Lehen-Brieffen confirmirte Erbtheilung ihrer Lande ihnen und ihren Lehens-Erben/ an ihren geſamten Landen keinen Schaden bringen/ ſondern dieſelbe ihre Hertzogthüme/ Herrſchafft/ Grafſchafft/ Land und Leute ſollen allezeit nach Vatterlichen Stammes Lienien/ und darnach von einem an den andern kommen und fallen gleicher weiße/ als ob ſie von einander nicht geſetzet noch getheilet geweſen/ ohne alle Gefehrde. Wir haben auch den obgenannten Hertzog Friedrich Wilhelm zu Mecklenburg von ſondern unſern Käyſerl. Gnaden/ nicht allein obangezogenen den dritten Martii 1621. gemachten brüderlichen Erbtheilungs-Receſs und Vertrag in allen ſeinen Puncten und Clauſulen/ ſondern auch alle und iede ſeine Hertzog-Fürſtenthume/ Graff- und Herrſchafft/ Herrlichkeit/ Lehenſchafft/ Wehr/ Handfeſte/ Gnade/ Freyheit-Brieffe/ Privilegia, gute Gewohnheit und Herkommen/ ſo er von weyland unſern Vorfahren/ Röm. Käyſer/ Königen/ uns und dem Heil. Reich erworben/ und endlich hergebracht/ gnädiglich erneuert/ confirmirt und beſtättiget/ erneuren/ confirmiren und beſtätigen/ auch die hiemit von obberührter unſer Käyſerl. Macht Vollkommenheit wiſſentlich/ und in Krafft dieſes Brieffs/ und meynen/ ſetzen und wollen/ daß er und ſeine Lehens-Erben nun

nun hinführo bey ihren vorbestimmten Hertzog-Fürstenthümer / Graff- und Herrschafften / Herrlichkeit und Lehen-schafften / als obgeschrieben stehet / geruhiglich bleiben / derselben gebrauchen / nutzen und geniessen sollen und mögen von allermänniglich ohnverhindert / doch uns und dem Heil. Reich an unsern und sonst männiglich an seinen Rechten ohnvergriefflen und unschädlich. Der mehr genannte unser liebe Oheim Friedrich Wilhelm / Hertzog zu Mecklenburg / hat uns auch darauff durch obbesagte seine gevollmächtigte Gesandten gewöhnlich Gelübd und Eyd gethan / und dem Heil. Reich von solcher Lehen wegen / getreu / gehorsam und gewärtig zu seyn / zu dienen und zu thun / als sich von einem Fürsten und getreuen Lehen Mann / seinen rechten Herrn von Rechts- oder Gewohnheit wegen zu thun gebühret. Ohngefährlich / mit Uhrkund dieses Brieffs besiegelt / mit unserm Käyserl. anhangenden Insiegel / der geben ist in unserer Stadt Wien den 26ten Monaths-Tag Augusti / nach Christi unsers lieben Herrn und Seeligmachers Gnaden reicher Geburt im 1693. unserer Reiche des Röm. in 36ten / des Hungarischen im 39ten / und des Böheimischen im 37. Jahre.

Leopold.

ut. Leopold Wilhelm Graff zu Königs-Egg.

ad Mandatum &c.

Caspar Florenz Conspruch.

Gegenwärtige Abschrifft ist nach der Käys. Reichs-Hoff-Cantzley-Registratur collationiret und gleichlautend befunden worden. Wien den 11. Martii 1707.

(L. S.)

Johann Friedrich Wenning / Registrator.

XXIX.

Käysers Leopoldi Lehen-Brieff vor Hertzog Friedrich Wilhelm zu Mecklenburg über das Fürstenthum Schwerin / de Anno 1693.

WIr Leopold. totius titulus major, bekennen öffentlich mit diesem Brieff / und thun kund allermänniglich / nachdem der zwischen dem Allerdurchlauchtigsten Fürsten und Herrn Ferdinando III. Römischen Käyser / unsern freundlich geliebten Herrn Vattern und nächsten Vorfahren am Reich / hochseel. Gedächtnüß / und beeden confœderirten Cronen Franckreich und Schweden / auch dero und ihren Gesandten / mit zu thun und belieben Ihro Majest. und Lbden und des Heil. Reichs darzu absonderlich beruffenen Churfürsten und Ständen zu Münster und Osnabrück am 24. Octobr. des verwichenen 1648sten Jahrs geschlossene unterschriebene / folgendes Tags publicirter / und von allerseits hohen interessirten Theilen ratificirter Friede / unter andern auch diß mit sich bringet / und vermöge des 12. Articuli ist verglichen worden daß für den grossen Abgang / so das Fürstl. Hauß Mecklenburg / und in specie weil. der Hochgebohrne / unser lieber Oheimb und Fürst / Adolph Friedrich / Hertzog zu Mecklenburg-Schwerin erdultet / Sr. Lden / und wann dieselbe ihren männlichen Leibes-Lehens-Erben abgiengen / auch dero Vettern und damahligen Pfleg-Sohn / dem auch Hochgebohrnen / unsern lieben Oheim und Fürsten / Güstrauischer Linie / das Stifft Schwerin / als ein weltliches Fürstenthum / und immerwährendes ohnmittelbares Reichs-Lehen / samt allen Gerechtigkeiten schrifftlichen Uhrkunden / Archiv, Registern und andern Zugehörungen / mit der Macht und Freyheit / auff Absterben der ietzigen annoch überlebenden residirenden Canonicorum, deren Güter und Gefälle zu sich zu nehmen und der Fürstl. Schwerinischen Tafel zu zueignen / auch deßwegen auff allgemeinen Reichs- und Nieder Sächsischen Creyß-Tägen / Session, Titul und Stimmen zu haben / bleiben / dasselbe nebst all demjenigen / so Ihro Lden und dero Vettern und damahligen Pfleg Sohn in vorbesagten Instrumento pacis dicto Articulo tribuiret worden / und anhero wort und buchstäblichen Inhalts nachfolgender Gestalt inseriret und gesetzet ist Artic. 12. für dasjenige aber / so dem Hertzog von Mecklenburg zu Schwerin Herrn Adolph Fridericum, mit der Veräusserung der Stadt und Hafens Wißmar abgehet / soll ihm und seinen männlichen Leibes-Erben zukommen / die Bisthümer Schwerin und Ratzeburg / als ein immerwährendes ohnmittelbares Lehen / (jedoch vorbehaltlich des Hauses Sachsen Lauenburg / und anderer benachbarten / wie auch besagten Stiffts hinwieder an ihren zuständigen Rechten) samt allen Gerechtigkeit / schrifftlichen Uhrkunden / Archiv, Registern / und andern Zugehörungen und Freyheiten an beeden Orten nach Abgang ietziger Zeit residirenden Canonichen die Canonicaten abzutilgen und alle Aufkünffte und Gefälle der Fürstl. Tafel zu appliciren / und soll auch dieser Stiffter wegen / bey denen Reichs- und Nieder-Sächsischen Creyß-Conventen seine Session, auch zweyfachen Fürstlichen Titul und Stimmen haben / auch ob zwar dessen Bruder Sohn / Herr Gustav Adolph / Hertzog zu Mecklenburg / zu Güstrau / hiebevor Administrator zu Ratzeburg designirt worden / dieweil jedoch er nicht weniger als

als seines Vattern Bruder die restitution seiner Hertzogthümer erhalten / hat man vor billig erkennet / weil seines Vatern Bruder Wißmar abstehet / daß er auch hingegen dieses Bistumb sich begebe / und dasselbe abtrette / es solle aber besagtem Herrn Gustav Adolphen zu einer Widerlage zwey derjenigen Canonicaten / so nach gegenwärtiger Vergleichung der gravaminum den Augspurgischen Confeßions-Verwandten gebühren / eines in Stifft Magdeburg / das ander im Stifft Halberstadt / so mit dem ersten ledig fallen / conferirt und gegeben werden / so viel die 2. angesprochene Canonicaten des Thums zu Straßburg belanget / da ichtwas den Augspurg. Confeßions-Verwandten Ständen deßwegen vermöge gegenwärtiger transaction davon gebühret / sollen dem Hauß Mecklenburg aus solchen Renten die portiones zweyer Canonicaten jedoch ohne Nachtheil der Catholischen angewiesen seyn; da aber die Schwerinische Mans-Linie solte abgehen / und die Güstrow. überbleiben / alsdann soll diese jenen succediren / zu mehrer Begnügung und Bestattung aber des Hauses Mecklenburg / sollen demselben die Commenthureyen des Ordens Sancti Joannis Hierosolymitani Mirow, und Nemerow, so in selbigen Hertzogthum gelegen / vermög der Verordnung in 5ten Artic. 9no hieroben exprimirt / zu ewigen Tagen biß der Zwyspalt wegen der Religion im Heil. Röm. Reich beygeleget / abgetreten werden / und zwar der Schwerinischen Linie Mirow, der Güstrauischen Linie aber Nemerow, mit diesem Beding / daß sie besagtes Ordens Bewilligung selbst zuwege bringen / und demselben / wie auch dem Churfürsten zu Brandenburg / als dessen Patron / so offt sich der Fall begeben wird / was bißhero geleistet worden / auch forthin leisten; Es will auch die Röm. Käyserl. Maj. dem Hauß Mecklenburg die hiebevor erhaltene Zölle an der Elbe zu ewigen Tagen bestättigen / mit Erlassung der Reichs-contribution, so ins künfftig (jedoch ausgenommen / was zu contentirung der Schwedischen Völcker gehöret /) angelegt werden möchten / so lang biß die Summa auff 200000 Reichs-Thaler ersetzet seyn wird; Es soll über das die Winger. Forderung / als welche aus Veranlassung des Krieges entstanden / auch die darüber geführte Proceßen und ergangenen decreten allergnädigst auffgehoben seyn / also daß weder die Hertzogen zu Mecklenburg weder die Stadt Hamburg derentwegen hinführo weiter nicht besprochen werden können noch sollen / behalten / uñ deßwegē bey dem Röm. Käysern / so offt sich der Fall begiebt / die Belehnung suchen / und die Pflicht leisten sollen / immassen dann mehr gedachter Hertzog Adolph Friedrich zu Mecklenburg für sich und in Vormundschafft dero Vettern und damahligen Pfleg-Sohns Hertzog Gustav Adolphs Liebden / obberührtes Fürstenthum Schwerin samt dessen Regalien / nach Inhalt mehr erwehnten Frieden-Schlusses von weyland unsern freundlich geliebten Herrn Vater / Käyser Ferdinand III. Christmildester Gedächtnüß / den 11. Mart. 1651. wie auch nachgehends von uns selbsten vorgedachten Hertzog Adolph Friedrichs nachgelassener ältester Sohn / und berührter Hertzog Gustav Adolph / nach Inhalt unser ihnen ertheilten Lehen zu Lehen empfangen hat / und uns nun hierauff der durchlauchtig-hochgebohrne Friedrich Wilhelm / Hertzog zu Mecklenburg / Fürst zu Wenden / Schwerin und Ratzeburg / auch Graff zu Schwerin / der Lande Rostock und Stargard Herr / unser lieber Oheim und Fürst / durch Sr. Lden gevollmächtigte Räthe und Anwaldt / die Ehrsame / Gelehrte / auch unsere und des Reichs liebe Getreue / Ernst Christoph von Koppelow, und Johann Adam Dietrich / der Rechten Doctor, demüthialich anruffen und bitten lassen / daß wir auff Ableiben obgedachten Hertzog Christians / deme Ihre Liebden / als proximus Agnatus jure successionis, und der in dem Fürstlichen Hauß von langen Jahren hero usuirten Primogenitur und Lineal-Succession gefolget seyn / in Krafft und zu Folge ietzangeregten Frieden-Schlußes Sr. Lbden. dem Hauß Mecklenburg Schwerinischen Theils / und dessen Successorn / auch in eventum, und da die Schwerinische Linien mit Tode abgehen solte / der Fürstl. Mecklenburg. Güstrowischen Linie bemeldten Fürstenthum Schwerin und dessen Regalia, mit allen und jeglichen Mannschafften / Herrschafften / Geist- und weltl. Lehnschafften / Ertzten / Bergwercken / Landen / Leuten / Bürgen / Schlössern / Städten / Märckten / Dörffern / Wildtbahnen / Weydneyen / Ehren und allen denen Rechten / so ihnen Vermög Frieden-Schlußes gebühren / und darinnen vorbehalten worden / wie nicht weniger mit allen Würden / Zierden / hohen und niedern Gerichten / Aembtern / Gütern / Renten / Zinsen / Gülten / Nützen und Zugehörungen / so von uns dem H. Reich zur Lehen rühren / und Ihro Lbden. und ermelten Fürstenthum Schwerin und obbeschriebenen Successorn zugehören / zu Lehen zu verleihen / und alle und jegliche solches Fürstenthums Recht / Freyheit und Gewohnheit / alt Herkommen / eigen Hand-Vesten / Privilegien und Brieffe nebst allem dem / so in Instrumento Pacis wörtlich gesetzet ist / respectivè zu verneuern / zu confirmiren und zu bestättigen gnädiglich geruheten. Das haben wir angesehen / solche Sr. Lbden. demüthige Bitte / und dabey gnädiglich erwogen / daß zu Erhaltung des so lang desi-

derirten Friedens das beste Kleinod ihres Landes/als Stadt und Hafen Wißmar und Ambt Pohl/Insul Wallfisch und Ambt Neu Closter/ mit allen Pertinentiis hergeben/und den Schwedischen/ mit Belieben unsers Herrn Vatters und des Heil. Reichs zurück lassen müssen/ auch ferner betrachtet/ die getreue angenehme und willige Dienste/ so Seiner Liebden Vorfahren Röm. Kayserm und Königen/und dem H. Reich gethan haben/ und dieselbe hinführo nicht weniger zu thun sich willig erbiethen/ auch wohl thun mögen und sollen/ und darum mit wohlbedachtem Muth/ guten Rath und rechten Wissen/ demselben unsern Oheim und Fürsten Hertzog Christian zu Mecklenburg/dem Hauß Mecklenburg Schwerinischer Linie/ und dessen Successorn/ und nach dessen Absterben dem Hauß Mecklenburg Güstrowischer Linie/ und dessen Successorn besagtes Fürstenthum Schwerin und dessen Regalien mit allen und jeglichen inn- und ausserhalb Landes gelegenen Zugehörungen/ auch nach Besag des Frieden-Schlusses/ Capituls-Gütern und allen und jeglichen Mannschafften/Herrschafften/ geist- und weltlichen Lehenschafften/Ertzten/Bergwercken/Landen/ Leuten/ Bürgen/ Schlössern/ Städten/ Märckten/ Dörffern/ hohen und niedern Gerichten/Gerichts-Zwangen/auch den Bann über das Blut zu richten/ Wildtbahnen/ Weydneyen/Ehren/ auch allen denen/ Vermöge Frieden-Schlusses ihme gebührenden/ und darinn vorbehaltenen Rechten/ Würden/ Zierden/ Aembtern/Gütern/Renten/ Zinsen/Gülden/ Nutzen und Zugehörungen/ wie dann solches hiebevor die Bischöffe zu Schwerin auch das Capitul daselbst innen gehabt und genutzt haben/ auch Vermöge obgedachten Frieden-Schlusses auff Sr. Liebden und deren männlichen Leibs-Lehens-Erben Hertzogen zu Mecklenburg Schwerinischer Linie und nach deren Absterben auff die Hertzogen zu Mecklenburg Güstrowischer Linie/ und deren Successorn kommen sind/ auch dem Fürstenthum Schwerin/ihm rechtlich zugehören und all das jenige/ so Ihrer Lbden. in instrumento pacis æquivalentis loco gegeben/ und hiebevor speciatim gesetzet ist/ als Röm. Kayser/ zu Lehen gnädiglich gereichet und geliehen/ Ihre Lbden. und deren obgedachten Successorn/ auch Vermöge Frieden-Schlusses das Capituls-Recht/ Freyheit/ Gewohnheit/ altes Herkommen/Lehen/ aigen Hand-Vesten/ Privilegia und Brieffe/ wie die gemeiniglich und sonderlich lauten/gleicher weiß/ als ob die von Wort zu Wort hierinn begriffen wären/ verneuert/ confirmirt und bestätiget/ verleihen/ reichen/ verneuern/ confirmiren und bestättigen solches alles von Röm. Kayſ. Macht Sr. Lbden Hertzog Friedrich Wilhelm/ dem Hauß Mecklenburg Schwerinischer Linie/ und dessen Successorn/ und nach Abgang derselben dem Hauß Mecklenburg Güstrowischer Linie/ und dessen Successorn/ Krafft dieses Brieffs/was wir demselben von obgedachten Frieden-Schlusses/auch von Billigkeit und Rechts wegen/ davon zu verleihen haben/und meinen setzen und wollen/ daß mehr genanntes Friedrichs Wilhelms Hertzog zu Mecklenburg Lbden. und dessen Successores, auch nach Absterben der Schwerinischen Linie die Mecklenburg-Güstrowische Linie das obberührte Fürstenthum Schwerin/ des Capituls Gütern/ und deren Regalien/ mit allen ihren vorgeschriebenen Zugehörungen von uns und dem H. Reich Lehens-weise in allermassen und rechte/ wie hiebevor die Bischöffe und Capitularen zu Schwerin dieselbe innen gehabt/ und die jetzige annoch überlebende restirende Canonici inne haben/ besitzen/ gebrauchen und geniessen sollen und mögen/ zu ewigen Zeiten/ von allermänniglich ohnverhindert/ doch uns und dem H. Reich an unser Obrigkeit und sonst männiglich an seinen Rechten und Gerechtigkeiten unvergriffen und unschädlich/ Sr. Lbden. Hertzog Friedrich Wilhelm und deren vorgeschriebenen Successoribus, so wohl Schwerin als Güstrowischer Linie/ soll auch frey und bevor stehen/ Vermöge des Friedenschlusses dieserhalb den Nahmen eines Reichs-Fürsten/ und dahero Wappen und Helm zu führen/auch auf Reichs- und Creyß-Conventen Session und Stimmen zu haben/ massen wir sie auch Krafft dieses damit aus Röm. Kayserl. Macht investiren und belehnen und solche Würde Ihro gnädigst conferiren/ auch all dasjenige so Ihro Lbden. Groß-Vatern wie auch dero Vettern in instrumento Pacis gegeben worden/ confirmiren/ und Krafft dieses bestättigen/die obberührte Anwaldt haben uns auch darauff im Nahmen und in die Seele obgemeldte Hertzogen Friedrich Wilhelms zu Mecklenburg Lbden. Vermöge ihres Gewalts/ so sie uns in glaubwürdigen Schein vorgebracht gewöhnlich Gelübdt gethan und Eyde abgestattet uns/ und dem Heyl. Reich von solches Fürstenthums uñ dessen Regalien wegen/treu gehorsam und gewärtig zu seyn/und uns von Sr. Lbd. rechten natürlichen Herrn zu halten und zu erkennen/zu dienen und zu leisten/als daß ein Fürst des Heil. Reichs einen Röm. Kayser oder König seinen Lehen-Herrn/von solchen Lehen wegen/zu thun schuldig und pflichtig ist/und gebiethen darauff allen und jeglichen des Fürstenthumbs Schwerin Mannen annoch lebendigen und restirenden Canonicis, Ambtleuten/Edlen/ Burgermeistern/ Rahten/ Burgern/ Voigten/ gemeinen Hintersassen und Unterthanen/ in was Würden/Stands oder Wesens die seynd/ernstlich und vestiglich mit diesem Brieffe/ daß die obgedacht. Hertzog Friedrich Wilhelms zu Mecklenburg Liebden dem Hause Mecklenburg Schwerinischer Linie/ und dessen Successoribus, und dessen Abgang/ dem Hause Meckelnburg Güstrowischer Linie/ und dessen Successorn/ in allen und jeden Sachen und Geschäfften dero und besagtes Fürstenthums Schwerin Regalia, Lehen und Gerechtigkeit berührende/ als ihren rechten und ordentlichen Herrn/ ohne alle Irrung und Wiederrede/ gehorsam und gewärtig seyn/auch allen unsern und des Reichs Unterthanen und Getreuen/ in was Würden/ Stand oder Wesens die seynd/ von Röm. Käyserl. Macht/ ernstlich und wollen/ daß Sie Ihro Hertzogen Friedrichs Wilhelm zu Mecklenburg Lbden. und deren Successoren wie auch nach Abgang der Schwerinischen Linie der Fürstl. Güstrowischen Linie bey dieser unser Kayserl. Verleihung Confirmation und Bestättigung geruhig und gäntzlich bleiben/ und in obberührter massen gebrauchen und geniessen lassen/ und davon Sr. Liebden und deren Successorn beyderseits Linien/ doch wie obgeschrieben/ nicht hindern noch irren/ noch das jemanden anders zu thun verstatten/ als lieb einen jeden ist/ unser und des Reichs schwere Ungnade und Straffe/ und dazu ein Pœn nehmlich 50. Marck löthigen Golds/ zu vermeiden/ die ein jeder so offt er freventlich hierwieder thäte/ halb in unser und des Heil. Reichs Cammer/ und den andern halben Theil obgedachten Hertzog Friedrichs Wilhelms Lbden. so wohl für seine leibliche männliche Erben/ als auch der Güstrowischen Linie Descendenten/ Agnaten und Nachkomen/ unnachläßig zu bezahlen/verfallen seyn solle ohne gefährde. Mit uhrkundt dieses Brieffs so besiegelt mit unsern Kayserl. anhangenden Insiegel/der gegeben ist in unserer Stadt Wien den 26. Monats-Tag Augusti im 1693. unserer Reiche des Römischen im 36. des Ungarischen im 39. und des Boheimischen im 37sten Jahr.

Leopold.

Leopold Wilhelm Graff zu Königs-Egg.

Ad Mandat. S. C. M. prop.

Caspar Florenz Conspruch.

Gegenwärtige Abschrifft ist nach der Kayserlichen Reichs-Hoff-Cantzley Registratur collationirt/ und gleichlautend befunden worden/ Wien den 11. Martii 1707.

(L. S.) Johann Friedrich Wenning/ Registrator.

XXX.

Kayſers Leopoldi Lehen-Brieff vor Hertzog Friedrich Wilhelm zu Mecklenburg-Schwerin, über das Fürstenthum Ratzeburg, de Anno 1693.

WIr Leopold von GOttes Gnaden/ erwöhlter Römischer Kayser/zu allen Zeiten Mehrer des Reichs/ in Germanien/ zu Hungarn/ Böheimb/ Dalmatien/ Croatien und Sclavonien ꝛc. ꝛc. König/ Ertz-Hertzog zu Oesterreich/ Hertzog zu Burgund/ zu Brabandt/ zu Steyer/ zu Kärndten/ zu Crain/ zu Lützenburg/ zu Wirtemberg/ Ober- und Nieder-Schlesien/ Fürst zu Schwaben/ des H. Röm. Reichs Marggrafe zu Burgau/ zu Mähren/ Ober- und Nieder-Laußnitz/gefürsteter Graffe zu Habspurg/ zu Tyrol/ zu Pfird/ zu Kyburg und zu Görtz/ Landgrafin Elsaß/ Herr auf der Windischen Marck/ Portenau und Salins. Bekennen offentlich mit diesem Brieff/ und thun kund allermänniglich; Nachdem der zwischen dem Allerdurchlauchtigsten Fürsten und Herrn Ferdinand dem 3ten/ Röm. Käyser/ unsern freundlich geliebten Herrn Vatern/ und nächsten Vorfahren am Reich/ höchstseel. Gedächtniß/und den beeden confœderirten Cronen Franckreich und Schweden/ auch dero und ihren Gesandten/ mit zu thun und zu belieben Ihro Maj. und Liebden und des Heil. Reichs dazu absonderlich beruffenen Churfürsten und Ständen zu Münster und Oßnabruck am 24sten Octobris, des verwichenen 1648. Jahrs geschlossener unterschriebener/folgendes Tags publicirter und von allerseits hohen interessirten Theilen ratificirter Frieden/ unter andern auch dieses mit sich bringet/und vermöge des 12. Articuli ist verglichen worden/ daß für den grossen Abgang/ so das Fürstliche Hauß Mecklenburg/ und in specie weyland der Hochgebohrne unser lieber Oheim und Fürst/ Adolph Friedrich/ Hertzog zu Mecklenburg/ Schwerinischer Linie/ erduldet/ Sr. Liebden/ und wann dieselbe mit ihren männlichen Leibs-Lehens-Erben abgiengen/ auch dero Vettern und damahligen Pflege-Sohn den auch Hochgebohrnen unsern lieben Oheim und Fürsten Gustav Adolphen Hertzogen zu Mecklenburg/ Güstrauischer Linie/ das Stifft Ratzeburg/ als ein weltliches Fürstenthum/ und immerwehrendes ohnmittelbahres Reichs-Lehen/ samt allen Gerechtigkeiten/ schrifftlichen Uhrkunden/Archiv, Registern und andern Zugehörungen/ mit der Macht und Freyheit/ auff Absterben der jetzigen annoch überlebenden residirenden Canonicorum derer Güter und Gefälle zu sich zu nehmen/ und der

Fürstl. Ratzeburgische Tafel zueigney/auch deßwegen auff allgemeinen Reichs- und Nieder-Sächsischen Creyßtägen/ Session, Titul und Stimme zu haben/ bleiben sie dieselbe/ nebst all demjenigen/ so Ihro Lbden. und dero Vatern und damahligen Pflege-Sohn in vorbesagtem instrumento pacis dicto articulo tribuiret worden/und dahero Wort und buchstabl Einhalts nachfolgender Gestalt inseriret und gesetzet ist; Art. 11. für dasjenige aber/so dem Hertzogen von Mecklenburg-Schwerin/Herrn Adolph Friedrichen mit Veräußerung der Stadt und Havens Wißmar abgehet/ solle Ihm und seinen männlichen Leibs-Erben zukommen/ die Bißthümer Schwerin und Ratzeburg/ als ein immerwehrendes ohnmittelbahres Lehen (jedoch vorbehältlichen des Hauses Sachsen-Lauenburg/ und anderer benachbarten/ wie auch besagten Stifft hinwieder an ihren zuständigen Rechten) samt allen Gerechtigkeiten/ schrifftlichen Uhrkunden/Archiv, Registern und andern Zugehörungen/ auch Freyheiten an beeden Orten/ nach Abgang der jetziger Zeit residirenden Canonichen, die Canonicaten abzutilgen/ und alle Einkünfften und Gefälle der Fürstl. Tafel zu appliciren/ und soll auch dieser Stifter wegen/ bey des Reichs- und Nieder-Sächsischen Creyß-Conventen seine Session und zweyfachen Fürsten-Titul und Stimme haben/ und ob zwar dessen Bruders Sohn/ Herr Gustav Adolph Hertzog zu Mecklenburg/zu Güstrau hiebevor Administrator zu Ratzeburg deligniret worden/ dieweil jedoch er nicht weniger als seines Vettern Bruder die Restitution seiner Hertzogthümer erhalten/hat man vor billig erkennet/ weil seines Vatern Bruder von Wißmar abstehet/ daß er auch hingegen dieses Bistumbs sich begebe/und dasselbe abtrete/es soll aber besagtem Herrn Gustav Adolph zu einer Wiederlage/ zwey derjenigen Canonicaten/ so nach gegenwärtiger Vergleichung der Gravaminum, der Aug. Conf. Verwandten gebühren/ eines im Stifft Magdeburg/das andere im Stifft Halberstadt/ so mit dem ersten ledig fallen/conferirt und gegeben werden; so viel die 2. angesprochene Canonicaten des Thums zu Straßburg belanget/ da ichts was den Augspurgischen Confessions-Verwandten Ständen deßwegen/ vermöge gegenwärtiger Transaction davon gebühret/ sollen dem Hauß Mecklenburg aus solchen Renten die Portiones zweyer Canonicaten/ jedoch ohne Nachtheil der Catholischen angewiesen seyn/ da aber die Schwerinische Manns-Linie solte abgehen/ und die Güstraui che überbleiben/ alsdann solle diese jener succediren; Zu mehrer Begnügung und Erstattung aber des Hauses Mecklenburg/ sollen demselben die Commendereyen des Ordens Sti. Johannis Hierosolymitani, Wyrau und Nemmau/ so in selbigen Hertzogthum gelegen/ Vermöge der Verordnung/ so im 5ten Artic. 9no. hieroben exprimirt/ zu ewigen Tagen/ biß der Zweyspalt wegen der Religion im H. Röm. Reich beygelegt/abgetreten werden/ und zwar der Schwerinischen Linien Mirow/ und Güstrowischer Linie aber Nemmerow/ mit diesem Beding/ daß sie besagtes Ordens Bewilligung selbsten zuwegen bringen/ und demselben/ wie auch dem Herrn Churfürsten zu Brandenburg/ als dessen Patron, so offt sich der Fall begeben wird/was bißhero geleistet worden/ auch forthin leisten. Es will auch die Röm. Kayserl. Maj. dem Hause Mecklenburg die hiebevorn erhaltene Zolle an der Elbe zu ewigen Tagen bestättigen/mit Erlassung der Reichs-Contribution, so ins künfftig (jedoch ausgenommen/ was zu Contentirung der Schwedischen Volcker gehöret) angelegt werden möchten/ so lang biß die Summa auf 200000. Rthl. ersetzet seyn wird. Es soll über das die gesuchte Wingerische Forderunge/ als welche aus Veranlassung des Kriegs entstanden/auch die darüber geführte Processen und ergangene Decreten allerdings auffgehoben seyn/ also daß weder die Hertzogen zu Mecklenburg weder die Stadt Hamburg/ derentwegen hinführo weiter nicht besprochen werden können noch sollen/behalten/ und deßwegen bey den Römischen Kayserrn/so offt sich der Fall begiebt/ die Belehnung suchen/ und die Pflicht leisten sollen/ inmassen da mehr genandter Herzog Adolph Friedrich zu Mecklenburg für sich/ und in Vormundschafft dero Vettern/ und damahligen Pflege Sohns Hertzog Gustav Adolphen Lbdn. obberührtes Fürstenthum Ratzeburg/ samt dessen Regalien/ nach Inhalt mehrerwehnten Frieden Schlußes von weyland unserm freundlichen geliebten Herrn Vatern/ Kayser Ferdinanden den dritten/ Christmildester Gedächtniß/ vom 11. Martii 1651. wie auch nachgehends von uns selbsten vorgedachten Herzog Adolph Friedrich nachgelassener ältester Sohn/ und berührter Hertzog Gustav Adolph/ nach Inhalt unserer denenselben ertheilten Lehen-Briefen/ zu Lehen empfangen hat; und uns nun hierauf der Durchleuchtig-Hochgebohrne Friedrich Wilhelm/Herzog zu Mecklenburg/ Fürst zu Wenden/ Schwerin und Ratzeburg/ auch Graff zu Schwerin/ der Lande Rostock und Stargardt Herr/unser lieber Oheimb und Fürst/durch Sr. Liebden gevollmächtigste Räthe und Anwaldt/ die Ehrsame/gelehrte auch unsere und des Reichs liebe Getreue/ Ernst Christoph von Kreppolow, und Johann Adam Dietrich/ der Rechten Doctorn/ demüthigst anruffen und bitten lassen/ daß wir als jetzt regierender Römischer Kayser/ auff

auffbleiben obged. Hertzog Christians/ dem Ihro Lbden jure successionis und der im Fürstl. Hauß von langen Jahren her usuirten primogenitur und Lineal-Succession gefolget seyn/in Krafft und zu folge ietzt angeregten Frieden-Schlußes/Sr. Lden dem Hauß Mecklenburg Schwerinischen Theils/und dessen Successionem auch in eventum, und da die Schwerinische Linie mit Tod abgehen solte/ der Fürstl. Mecklenburgischen Linie/ bemeldtes Fürstenthumb Ratzeburg/ und desselben Regalia, mit allen und ieglichen in und ausserhalb Landes gelegenen Zugehörungen/ auch mit allen und ieglichen Mannschafften/ Herrschafften/ Geist- und weltlichen Lehenschafften/ Ertzten/ Bergwercken/ Landen/ Leuten/ Bürgen/ Schlössern/ Städten/ Märckten/ Dörffern/ Wildbahnen/ Weydeneyen/ Ehren und allen den Rechten/so ihnen Vermöge Frieden-Schlusses gebühren/und darin vorbehalten worden/ wie nicht weniger mit allen Würden/ Zierden/ hohen und niedern Gerichten/ Aemtern/ Gütern/ Renten/ Zinßen/ Gulten/ Nützen und Zugehörungen/so von uns und dem Heil. Reich zu Lehen rühren/ und Ihro Lbden und gemeinen Fürstenthum Ratzeburg/ und obbeschriebenen Successorn zugehören/zu lehen/zu verleihen/und alle und iegliche solches Fürstenthums Recht/ Freyheit und Gewohnheit/alt Herkommen/ eigen Handvesten/privilegien und Brieffe/ nebst allem dem/so in Instrumento pacis wörtlich gesetzet ist/respective zu erneuern/ zu confirmiren und zu bestättigen/ gnädigst geruheten. Das haben wir angesehen/solch Sr. Lden demüthige Bitte/und dabey gnädiglich erwogen/daß zu Erhaltung des so lang desiderirten Friedens das beste Kleinod ihres Landes/als Stadt und Haven Wißmar/ Land und Amt Pöhl/ Insul Wallfisch und Amt neuen Closter/ mit allen pertinentiis hergeben/ und den Schwedischen mit Belieben unsern Herrn Vatters/ und des Heil. Reichs zurück lassen müssen/ auch ferner betrachtet die getreue angenehme und willige Dienste/so Sr. Lden Vorfahren weyl. unsern Vorfahren/Röm. Käysern und Königen/ und dem Heil. Reich gethan haben/und dieselbe hinführo nicht weniger zu thun/ sich willig erbieten/ auch wohl thun mögen und sollen/ und darum mit wohlbedachten Muth/ gutem Rath und rechten Wissen denselben unsern Oheimb und Fürsten/ Hertzogen Friedrich Wilhelm zu Mecklenburg/ dem Hauß Mecklenburg/ Schwerinischer Linie/und desselben Successorn/ nach dem Lineal- und Primogenitur-Recht/ und nach dessen Absterben/ dem Hauß Mecklenburg/Gustrauischer Linie/und desselben Successorn/besagtes Fürstenthum Ratzeburg/ und dessen Regalia, mit allen und ieglichen inn und ausserhalb Landes gelegenen Zugehörungen/ auch nach besage des Friedens-Schlußes/Capituls-Gütern mit allen und ieglichen Mannschafften/ Herrschafften/ Geist- und weltlichen Lehenschafften/Ertzten/Bergwercken/Landen/ Leuthen/ Bürgern/ Schlössern/ Städten/ Märckten/Dörffern/hohen und niedern Gerichtern/Gerichts-Zwang/auch den Bañ über das Blut zu richten/ Wildbahnen/ Weydeneyen/ Ehren/ auch allen denen/ Vermöge Frieden-Schlußes ihnen gebührenden und darin vorbehaltenen Rechten/ Würden/ Zierden/ Aemtern/ Gütern/ Renten/ Zinßen/ Gülten/ Nutzen und Zugehörungen/ wie dann solche hiebevor die Bischöffe zu Ratzeburg/ auch das Capitul daselbst/ inne gehabt und genutzet haben/ auch vermöge obged. Frieden-Schlußes auff Sr. Lden und deren männlichen Leibes-Lehens-Erben/ Hertzogen zu Mecklenburg/ Schwerinischer Linie/und nach deren Absterben auff die Hertzoge zu Mecklenburg Güstrow. Linie/ und deren Successorn kommen seyn/auch dem Fürstenthum Ratzeburg rechtlich zugehören/und all dasjenige/so Sr. Lden in instrumento pacis, equivalentis loco gegeben/und hiebevor specialim gesetzet ist/als Röm. Käyser zu Lehen gnädiglich gereichet und geliehen; Ihro Lbden und deren obgedachten Successorn auch bemelten Fürstenthums/ und vermöge Frieden-Schlußes des Capituls/Recht/Freyheit/Gewohnheit/altes Herkommen/Lehen/eigen-Handvesten/Privilegia und Brieffe/wie die gemeiniglich und sonderlich lauten/gleicher Weiße/als ob die von Wort zu Wort hierinnen begriffen wären/verneuert/ confirmirt und bestätiget. Verleihen reichen verneuern/confirmiren und bestättigen solches alles/von Röm. Käys. Macht/ Sr. Lden Hertzog Friedrich Wilhelm/ dem Hauß Mecklenburg Schwerinischer Linie/ und dessen Successorn/ und nach Abgang desselben/dem Hauße Mecklenburg Güstrow. Linie/ und dessen Successorn/und nach Abgang derselben/dem Hauße Mecklenburg Güstrow. Linie/ und desselben Successorn/Krafft dieses Brieffs/ was wir demselben von obgedachten Frieden-Schlußes auch von Billigkeit und Rechtswegen/daran zu verleihen haben/und meynen/ setzen und wollen/ daß mehr genannt. Friedrich Wilhelms/ Hertzog zu Mecklenburg Lden/und dessen Successores, auch nach Absterben der Schwerinischen Linie/ die Mecklenburg-Güstrow. Linie das obberührte Fürstenthum Ratzeburg/des Capituls Gütern und dessen Regalium, mit allen ihren vorgeschriebenen Zubehörungen/von Uns und dem Heil. Röm. Reich Lehens-weiße in aller Massen und Recht/ wie hie-

hiebevor die Bischöffe und Capitularen zu Ratzeburg/dieselbe innengehabt/und die ietzige annoch überlebende residirende Canonici inne haben/ besitzen/ und gebrauchen/ und geniessen sollen und mögen/zu allen Zeiten/von allermänniglich ohnverhindert/ doch uns und dem Heil. Reich an unserer Obrigkeit und sonsten männiglich an seinen Rechten und Gerechtigkeiten unvergriffen und ohnschädlich / Se. Lden Hertzog Friedrich Wilhelm/und deren vorgeschriebenen Successoribus, so wohl Schwerinisch-als Güstrow. Linie soll auch frey und bevorstehen/Vermöge des Frieden-Schlußes dießerhalb den Namen eines Reichs-Fürsten/und deßwegen Wappen und Helm zu führen/auch auff Reichs-und Creyß-Conventen/Session und Stimme zu haben/massen wir sie auch Krafft dieses damit aus Röm. Käys. Macht investiren und belehnen/ und solche Würde ihr gnädigst conferiren/auch alles dasjenige/so Ihr Lden Vatter/wie auch dero Vettern in instrumento pacis gegeben worden/confirmiren/und Krafft dieses bestättigen/ die obberührte Anwäldte haben uns auch darauff im Namen/ und die Seel/ obbemeldten Hertzog Friedrich Wilhelms zu Mecklenburg Lden/ vermöge ihres Gewalts / so sie uns in glaubwürdigen Schein fürgebracht/ gewöhnliche Gelübd gethan/und Eyde abgestattet/ uns und dem Heil. Reich/von solches Fürstenthums und dessen Regalien wegen/ getreu/ gehorsam und gewärtig zu seyn / und uns vor Sr. Lden Rechten natürlichen Herrn zu halten/und zu erkeñen/zu dienen und zu leisten/alsdenn ein Fürst des Heil. Reichs einen Römischen Käyser oder König/seinen Lehen-Herrn/ von solchen Lehen wegen/zu thun schuldig und pflichtig ist. Und gebieten darauff allen und ieglichen des Fürstenthums Ratzeburg/Mannen/ annoch lebenden und residirenden Canonicis, Amtleuten/ Edlen / Burgermeistern / Räthen / Bürgern/ Vögten/gemeinen Hintersaßen und Unterthanen/ in was Würden / Wesen oder Standes dieselbe seynd/ernstlich und vestiglich/mit diesem Brieff/ daß sie obged. Hertzog Friedrich Wilhelm zu Mecklenburg Lden/ dem Hauß Mecklenburg Schwerinischer Linie und Successoribus, und nach dessen Abgang/ dem Hauß Mecklenburg Güstrow. Linie/und dessen Successorn/ in allen und ieden Sachen und Geschäfften/ dero und besagtes Fürstenthum Ratzeburg Regalia, Lehen und Gerechtigkeit gebührend / als ihren rechten und ordentlichen Herrn / ohne alle Irrung und Wiederrede/gehorsam und gewärtig seyn/auch allen unsern und des Reichs Unterthanen und Getreuen / in was Würden/ Stand oder Wesens die seynd/von Röm. Käys. Macht ernstlich und wollen / daß sie ihre Hertzog Friedrichs Wilhelms zu Mecklenburg Ld. und deren Successores, wie auch nach Abgang der Schwerinischen Linie/der Fürstl. Güstrow. Linie/ bey dieser unser Käyserl. Verleihung/ Confirmation und Bestättigung geruhiglich und gäntzlich bleiben/ und in obberührter Massen gebrauchen und geniessen lassen / und daran Se. Lden und denen Successorn beederseits Linien/doch wie obbeschrieben/nicht hindern/noch irren/noch das jemand anders zu thun gestatten/ als lieb einen ieden ist / unser und des Reichs schwere Ungnade und Straffe / und darzu ein Pön/nemlich fünffzig Marck löthigen Goldes zu vermeiden/die ein ieder so offt er freventlich hierwider thäte/halb in unser und des Heil. Reichs Cammer und den andern halben Theil obgedachten Hertzog Friedrich Wilhelms Lden / so wohl für seine Leibs-männliche Lehens-Erben/ als auch der Güstrow. Linie descendenten Agnatum und Nachkommen / unnachläßig zu bezahlen / verfallen seyn solle/ ohne Gefährde. Mit Uhrkundt dieses Briefs besiegelt / mit unserm Käyserl. anhangenden Insiegel/ der geben ist in unserer Stadt Wien / den 26. Monaths-Tag Augusti, nach Christi unsers lieben Herrn und Seligmachers Gnadenreichen Geburth/ im 1693. unserer Reiche des Römischen im 36. des Hungarischen im 39. und des Böhmischen im 37. Jahre.

Leopold.

Leopold Wilhelm Graff zu Königs-Egg.

Ad Mandatum Sacræ Cæsareæ Majestatis proprium.

Caspar Florenz Conspruch.

Gegenwärtige Abschrifft ist nach der Käys. Reichs Hofs-Cantzley-Registratur collationiret und gleichlautend befunden worden.

Wien den 11. Mart. 1707.

(L. S.)

Johann Friedrich Wennigow.

XXXI.

Käysers Leopoldi Patent an die Unterthanen des Hertzogthums Mecklenburg Güstrowischen Theils/Hertzog Friedrich Wilhelm zu Mecklenburg Schwerin/ vor ihrem rechtmäßigen Landes-Herren zu erkennen / de Anno 1697.

WIr Leopold von GOttes Gnaden/erwehlter Römischer Käyser / zu allen Zeiten Mehrer des Reichs ꝛc. Fügen N. N. allen und ieden Beampten und Unterthanen des Hertzogthums Güstrow / denen dieser Unser offener Käyserlicher Brieff / oder dessen glaubwürdige Abschrifft/dero wir eben den Glauben/ als dem Original selbsten zugestellet haben wollen / vorkommt/hiemit zu wissen/und habt ihr euch vorhin gehorsambst zu erinnern/ wie daß wir / nach erfolgten Absterben weyland eures gewesten Lands-Fürsten/ Gustav Adolphs zu Mecklenburg / und der Successions dieses Fürstenthums halben/zwischen der beeden Hertzogen Friedrich Wilhelm/ und Adolph Friedrich zu Mecklenburg Liebd. Liebd. sich hervorgethanen Streitigkeiten/ die Administration und Verwaltung desselben in Unsern allerhöchsten Käyserl. Namen/ biß zu güt-oder rechtlichen Ausgang der Sachen führen / und euch unterm 28sten Nov. sechzehen hundert fünff und neuntzig anbefehlen zu lassen / bewogen worden / euch keinen beeder Hertzogen anzuhangen/sondern allein denen von erwehnter Unserer Käyserl. Administration erfolgenden Befehlen nachzukommen. - Nun sind wir zwar der beständigen Hoffnung gewesen/es würden obbesagte Differentien in der Güte/ vor Unserer zu dem Ende angeordneten Käyserl. Commission abgethan worden seyn; Nachdeme aber von beeden obberührten streitenden Theilen vielmehr unser gerechtestes Decisum und Verordnung in Possessorio verlanget/ und um die Belehnung angeruffen worden/ darum uns auch verschiedentlich gebeten; So haben wir zu Folge Unsers obtragenden Kayserlichen Amts/diesem von beeden Theilen zum öfftern beschehenen billigen Ansuchen/ nicht entgehen können/ sondern die dißfalls vorhandene Acta sammentlich in weitläufftige und wohlbedächtliche Erwegung an Unserm Käyserl. Reichs-Hoff-Rath ziehen/daraus an uns referiren lassen/ und endlich befunden / daß des Hertzogs Friedrich Wilhelms zu Mecklenburg Liebd. der Justiz gemäß/ in Possession des gesamten Hertzogthums Güstrow/und dessen Genuß / cum omni causa, gesetzet/ zur Belehnung admittiret und dabey so lang/ biß in Petitorio ein anders durch güt-oder rechtlichen Weg erfolget / und wir darauff ferner Verordnung ergehen haben lassen werden/geruhiglich gelassen werden solle. Solchemnach ist Unser gnädigster und nachdrücklicher ernstlicher Befehl an euch insgesammt/und einen ieden insonderheit hiemit und wollen/daß ihr/bey Vermeidung Unserer Käyserl. Ungnad/ und unausbleiblicher scharffer Bestraffung/ mehrgedachten Hertzogs Friedrich Wilhelms zu Mecklenburg Liebd. nunmehro/und so lang/biß von Uns ein widriges befohlen wird/ für euren rechtmäßigen Landes-Herrn erkennet/ denselbigen gewöhnliche Huldigung/ auff Unsers Käyserl. Commissarii Anweisung/und sein Begehren leistet/ auch jederzeit schuldige onera und Pflicht abstattet/dessen Geboth und Verboth/ in so weit es euch geziemet und gebühret/ in allen geziemend nachkommet und lebet/und davon Euch auff keine Weise noch Wege abhalten oder verhindern lasset. Das meinen wir ernstlich. Geben in unserer Stadt Wien den 12. Jan. An. 1697. Unserer Reiche des Römischen im 39sten / des Ungarischē im 42sten/und des Böheimischen im 41sten.

Leopold.

XXXII.

Käysers Leopoldi Lehen-Brieff vor Hertzog Friedrich Wilhelm zu Mecklenburg Schwerin/über das Hertzogthum Güstrau/de Anno 1697.

WIr Leopold von GOttes Gnaden/erwehlter Römischer Käyser/ zu allen Zeiten Mehrer des Reichs/ in Germanien / zu Hungarn/Böheim/Dalmatien/ Croatien und Sclavonien ꝛc. König/Ertz-Hertzog zu Oesterreich/ Hertzog zu Bürgund/ zu Brabandt/ zu Steyer/zu Kärndten/ Crain / Wirtemberg / Ober- und Nieder-Schlesien / Fürst zu Schwaben/ Marggraff des Heil. Röm. Reichs zu Burgau/ zu Mähren/ Ober- und Nieder-Laußnitz/ gefürsteter Graff zu Habspurg/ zu Tyrol / zu Pfierd/zu Kyburg und zu Görtz / Landgraff in Elsaß/ Herr auff der Windischen Marck / zu Portenau und zu Salins. Bekennen hiemit öffentlich mit diesem Brieff/und thun kundt allermänniglich/wiewohl wir aus Käyserl. Höhe und Würdigkeit / darin uns der Allmächtige/ nach seiner Göttlichen Fürsehung / gesetzt hat/ auch angebohrner Güte und Mildigkeit allen und ieglichen unsern und des Heil. Reichs Unterthanen und Getreuen unsere Gnade und Gütigkeit zu erzeigen geneigt/ so ist doch unser Käyserl. Gemüth billich mehr gewogen/diejenige/ die unsere und des Heil. Reichs Glieder seynd/und uns die Bürde und Sorgfaltigkeit des Heil. Reichs mittragen helffen/uns auch stete Liebe und Treue erwiesen/ mit unsern Käyserl. Gnaden zu bedencken. Nachdem uns nun der durchlauchtig-hochgebohrene Friedrich Wilhelm/ Hertzog zu Mecklenburg / Fürst zu Wenden/Schwerin und Ratzeburg/auch Graf zu Schwerin / der Lande Rostock und Stargard Herr / Unser lieber Oheim und Fürst/ durch Sr. Lden ehrbare Bottschafft/und hieher zu uns abgeschickte Gesandte/ die Ehrsame und Gelahrte/unser und des Reichs liebe Getreue/ Friedrich Wilhelm von Horn/und Johann Adam Dietrich der Rechten Doctor, allerunterthänigst angeruffen und gebethen/ daß wir Se. Lden auff Ableben Gustav Adolph / Hertzogen zu Mecklenburg/Fürsten zu Wenden/ Schwerin und Ratzeburg/auch Graffe zu Schwerin/

der Lande Rostock und Stargardt Herrn / deme Ihre Lden jure successionis, und der in dem Fürstl. Hauß von langen Jahren her/ mit consens unsern glorwürdigsten Vorfahren am Reich/introducirt und usuirten Primogenitur und Lineal-Succession gefolget / solchem nach auch auff die von uns in denen zwischen Sr. des Hertzog Friedrich Wilhelms Lbden / und dero Vettern Hertzog Adolph Friedrichen/ der Succession dieses Güstrauischen Hertzogthums halber/entstandenen Strittigkeiten/nach vorgegangener der Sachen reiffer Erwegung/und examinirung aller dißfalls verhandenen acten/ ratione possessorii ergangene gerechteste Käyserl. Verordnung/ in die würckliche Possession von uns gesetzet seynd/diejenige Lehen/Hertzogthum/ Fürstenthum / Lande / Graff-Herrschafft und Gemeinschaffte/so obgedachter Hertzog Gustav Adolph von dem Heil. Reich zu Lehen innegehabt/und zum halben Theil / innhalts darüber zwischen weyl. Hertzog Adolph Friedrich / und weyl. Hertzog Hanß Albrecht auffgerichteten brüderlichen Erbtheilungs-Recessen / auff ihm erblich gekommen / und verfallen / und jüngst hiebevor obberührter Hertzog Gustav Adolph von uns zu Lehn empfangen / und getragen/ anietzo aber Seiner Lden nachdem mehr ermeldter Hertzog Gustav Adolph verstorben / und durch unsere angezogene in possessorio ergangene Verordnungen Sr. Lden die investitur zu ertheilen/ der justiz gemäß zu seyn befunden worden/nunmehro auch von Uns als regierenden Röm. Käyser wiederum von neuen zu Lehen zu ersuchen und zu empfangen gebührete/zu Lehen zu reichen und zu leihen / gnädiglich geruheten. So haben wir angesehen solche bemeltes unseres lieben Oheims Friedrich Wilhelms zu Mecklenburg demüthige fleißige Bitte/auch die angenehme treue / nutzliche Dienste/ so Sr. Lden vordere Hertzogen zu Mecklenburg weyland unsern Vorfahren / Römischen Käysern und Königen bißhero erwiesen / Sr. Lden auch Uns und dem Heil. Reich nicht weniger zu thun unterthänigst erbiethig ist/auch wohl thun soll und mag. Und darum mit wohlbedachtem Muth/gutem Rath und rechten wissen/ demselben Friedrich Wilhelm / Hertzogen zu Mecklenburg/ und dessen Leibs und Lehens-Erben / die vorbestimmte ihre Lande/ mit Namen die Hertzogthume / Fürstenthüme und Herrschafften Mecklenburg/ Stargardt/ Werle / das man nennet das Land zu Wenden/ Rostock und die Graffschafft Schwerin/ welche der verstorbene Hertzog Gustav Adolph allein/oder in gesamter Hand / mit seiner des Hertzog Friedrich Wilhelms Lden inne gehabt/mit allen ihren Zugehörungen / Zinnßen / Renten auff Wasser und Land / wie die mit gemeinen und sonderlichen Worten genennt werden mögen/mit allen Gnaden/Freyheiten und Rechten/ gar nichts ausgenommen/ zu Lehen nach dem Primogenitur-Rechte ordine successorio, zu Folge mehr gedachter unserer in possessorio ergangenen Verordnung gnädiglich gereichet und verliehen/und thun Ihro Lden diese sondere Gnade/mit Röm. Käys. Macht und Vollkommenheit/ wissentlich in Krafft dieses Brieffs/ also/ ob Sr. Lden von Todes wegen abgehen/ und keine männliche Lehens-Erben hinter Ihro verlassen würden / daß alsdann Ihr Land und Leute an dero ältesten Bruder/ und dessen Lehens-Erben / und so fernerhin / nach dem Lineal-und Primogenitur-Recht/ ordine successorio, (falls in petitorio künfftig dißfalls ein anders nicht besser erwiesen/ noch von Uns statuirt würde/) kommen und fallen sollen / als offt das bey Uns oder unsern Nachkommen am Reich zu fallen kommet/ und dieselbe ihre Land und Leute / Hertzog-und Fürstenthümer / Herrschafft-und Graffschafften selten allezeit bey Ihnen und ihren Lehens-Erben in ungeschiedenen Lehen bleiben / inmassen dann auch die von weyland Hertzog Adolph Friedrich/ und Hanß Albrechten / Hertzogen zu Mecklenburg Lden/vermöge des den 3. Martii An. 1621. zu Güstrau/verfaßten Theil / Recess und Erb-Vertrages / vorgenommen/ und von unsern Vorfahren am Reiche/auch von Uns im jüngst auffgehobenen Lehen-Brieffe confirmirte Erbtheilung/ der Lande Mecklenburg/ hierin nicht hinderlich fallen oder Schaden bringen/ sondern dieselbe Ihre Hertzog-und Fürstenthümer/Herrschafften/ Graffschafften / Land und Leute sollen allezeit nach Vätterlicher Stammes Linien / und darnach auff hierinn vorbemeldte Art/von einem an dem andern kommen und fallen/gleicher weiße/als ob sie von einander nicht gesetzet noch getheilet gewesen wären / ohn alle Gefehrde. Wir haben auch den obgenannten Hertzog Friedrich Wilhelm zu Mecklenburg von sondern unsern Käyserl. Gnaden nicht allein obangezogenen den 3. Martii 1621. gemachten brüderlichen Erbtheilungs-Recess und Vertrag in allen seinen Puncten und Clausulen/jedoch ausgenommen / was die darin erwehnte Theilung der Lande betrifft / als welche nunmehro/und so lange von Uns in petitorio ein anders nicht verordnet wird/für exspirirt zu halten ist/sondern auch alle und iede seine Hertzog-Fürstenthümer / Graff-und Herrschafften/ Herrlichkeit und Lehenschafften/Rechte/ Landveste/Gnade/Freyheit/Brieffe/Privilegia, gute Gewohnheit und Herkommen/ so er von weyland unserm Vorfahren/ Römischen Käysern/ Königen/Uns dem Heil. Röm. Reich / erworben/und redlich hergebracht / gnädiglich erneuert/

ert/confirmirt und bestätiget: Erneuern/ confirmiren / bestatigen auch die hiemit von obberührter unserer Käyserlichen Macht/ Vollkommenheit wissentlich/und in Krafft dieses Briefs/ und meinen/setzen und wollen/daß Sr. des Hertzog Friedrich Wilhelms zu Mecklenburg Lden/ und ihre Lehens Erben nun hinführo bey ihren vorbestimbten Hertzog-Fürstenthümern Graf- und Herrschafften / Herrlichkeiten und Lehenschafften / welche der Hertzog Gustav Adolph inne gehabt / als obbeschrieben stehet / ruhiglich bleiben/derselben gebrauchen/ nutzen/ geniessen/ wie auch die von jetzt bemeltem Hertzog Gustav Adolphen, ratione des Hertzogthums Mecklenburg Güstrau exercirte Reichs und Creyß-Session und Votum, auch andere Jura besonders haben/behalten und exerciren sollen und mögen/ von allermänniglich unverhindert/ doch uns und dem Heil. Reich an unserm und sonst männiglich an seinen Rechten unvergriffen und unschädlich. Der mehr genante unser Oheim Friedrich Wilhelm Hertzog zu Mecklenburg / hat uns auch darauff durch obbesagte seine bevollmächtigte Gesandte gewöhnlich Gelübdt und Eydt gethan/und dem Heil. Reich von solcher Lehen wegen/ getreu/ gehorsam und gewärtig zu seyn/ zu dienen und zu thuen / als sich von Fürsten und getreuen Lehnmann seinen rechten Herrn von rechts oder Gewohnheit wegen zu thun gebührete / ohngefährlich. Mit Uhrkundt dieses Brieffs besiegelt / mit unserm Kayserlichen anhangenden Insiegel/ der geben ist in unser Stadt Wien/den 14. Martii, nach Christi unsers lieben Herrn und Seligmachers Gnadenreicher Gebuhrt/ 1697. unserer Reiche des Römischen im 39. des Hungarischen im 42 / und des Böhmischen im 41. Jahr.

Leopold.

Sebastian/ Erb-Truchsas/
Graff von Zeil.

Ad mandatum S. C. Mtis.
proprium.
Caspar Florenz Conspruch.

Gegenwärtige Abschrifft ist nach der Kayserl. Reichs-Hof-Cantzley Registratur collationirt/ und gleichlautend befunden worden. Wien den 11. Martii 1707.

Johann Friedrich Wenning/
Registrator.

XXXIII.

Hamburgischer Vergleich zwischen Hertzog Friedrich Wilhelm zu Mecklenburg Schwerin/ und Hertzog Adolph Friedrich zu Mecklenburg-Strelitz, die Güstrowische Succession betreffend, nebst Kaysers Leopoldi Confirmation darüber/ de Anno 1701.

WIr Leopold von GOttes Gnaden/ erwehlter Römischer Kayser/zu allen Zeiten Mehrer des Reichs / in Germanien / zu Hungarn / Boheimb / Dalmatien/ Croatien / und Sclavonien ꝛc. König/Ertz-Hertzog zu Oesterreich / Hertzog zu Burgund / zu Braband / zu Steyer/ zu Cärndten/ zu Crain/ zu Lützenburg/ zu Würtenberg/ Ober-und Nieder-Schlesien/ Fürst zu Schwaben/ Marggraf des Heil. Römischen Reichs zu Burgau/ zu Mähren/ Ober- und Nieder-Laußnitz/gefürsteter Graf zu Habsburg / zu Tiroll / zu Pfirdt / zu Kyburg und zu Görtz / Landgraf in Elsaß/ Herr auf der Windischen Marck/ zu Portenau und zu Salins ꝛc. Bekennen öffentlich mit diesem Brieff/und thun kund allermänniglich/daß Uns der Durchlauchtigste Hochgebohrne Friedrich Wilhelm, und der Hochgebohrne Adolph Friedrich, Hertzoge zu Mecklenburg/ Fürsten zu Wenden/Schwerin und Ratzeburg/ auch Grafen zu Schwerin/ der Lande Rostock und Staraardt Herren/ unsere liebe Oheimben und Fürsten / in Unterthänigkeit zu vernehmen gegeben / was gestalten durch unsere zu völliger Hinlegung der zwischen Ihren Lbd. Lbd. vorgewesenen Streitigkeit über die Succession des durch den erfolgten Todes-Fall weyland Gustav Adolphs, Hertzogen zu Mechlenburg / ledigwordenen Hertzogthums Mechlenburg Güstrowischen Antheils angeordnete und dem Durchlauchtigsten Großmächtigsten Fürsten / Herrn Friedrich dem vierdten zu Dennemarck/Norwegen / der Wenden und Gothen König/ Hertzogen zu Schleßwig Hollstein/Stormarn und der Diedmarschen / Grafen zu Oldenburg und Delmenhorst / Unserem besonders lieben Freund/ Oheimb und Brudern: So dann denen Ehrwürdigen / Durchlauchtigen Hochgebohrnen August Friedrichen, erwehlten zum Bischoffen zu Lübeck / Erben zu Norwegen und Hertzogen zu Schleßwig Hollstein/ Stormarn und der Dittmarschen/ Grafen zu Oldenburg und Delmenhorst / und Rudolph Augusto und Anthon Ulrichen, Hertzogen zu Braunschweig und Lüneburg ꝛc. Unsern lieben Oheimben / Fürsten und Andächtigen/ nicht weniger dem Hoch-und Wohlgebohrnen/ unsern Reichs-Hoffrath / Cämmerern / Abgesandten/und des Reichs lieben Getreuen/ Christian, Grafen von Eck und Hungersbach/ aufgetragene Kayserliche Commission mit unermüdeter

müdeter Gefliſſenheit die Sache dermahlen in Güte verglichen / ſolcher Vergleich auch von Ihnen beederſeits ratificirt und unterſchrieben / maßen ſolcher Uns in glaubwürdiger Form vorbracht worden / und von Wort zu Worten hernach geſchrieben ſtehet / und alſo lautet:

Im Nahmen des Dreyeinigen GOttes, und zu deſſen alleinigen Ehren / ſey hiermit kundt und zu wiſſen. Als durch den in Anno 1695. erfolgten hochſeel. Todes-Fall / des weiland Durchl. Fürſten und Herrn / Herrn Guſtav Adolphs / Hertzogen zu Mecklenburg / ꝛc. ꝛc. nach GOttes des Allmächtigen unerforſchlicher Diſpoſition die Fürſtliche Güſtroviſche Linie erloſchen / und darauf die Succeſſion in ſolches Fürſtenthum von dem Durchl. Fürſten und Herrn / Herrn Friedrich Wilhelm / regierenden Hertzogen zu Mecklenburg-Schwerin, als Primogenito Primogeniti des Fürſtl. Mecklenburgiſchen Schwerinſchen Hauſes / ex capite Juris Primogenituræ & linealis Succeſſionis (nach Diſpoſition des von Hertzogen Johanne Alberto I. hinterlaſſenen Teſtaments) behauptet; Hingegen von dero Hochſeel. Herrn Vaters jüngern Bruder / dem auch Durchl. Fürſten und Herrn / Herrn Adolph Friedrich Hertzogen zu Mecklenburg. Strelitz die Succeſſion juxta prærogativam gradus ſuſtiniret werden wollen; Und die zwiſchen beyden Theilen dieſerwegen erwachſene ſchwere Differentien ſich dermaßen erweitert / daß darüber in Anno 1697. das Fürſtenthum Güſtrau in des Nieder-Sächſiſchen Creyß-Directorii Adminiſtration gerathen; Dannenhero die Röm. Kayſerl. Majeſtät aus höchſt-preißlicher Reichs-Väterlicher Vorſorge / und den Ruheſtand in dieſem Nieder-Sächſiſchen Creyße und dem Reich zu erhalten / und mehrerm Unheil vorzukommen / bewogen worden / dero allerhöchſtes Kayſerliches Ampt zu interponiren / und zu gut und friedlicher Compoſition ſothaner Succeſſions-Differentien dero Commiſſion auf Ihro Königl. Majeſtät zu Dennemarck ꝛc. als Hertzogen zu Holſtein / ſo dann des Herrn Biſchoffen zu Lübeck Durchl. imgleichen beeder Herren Hertzogen zu Braunſchweig-Lüneburg, Wolffenbüttel Durchl. Durchl. wie auch dero Kayſerlichen Abgeſandten Herrn Grafen von Eck und Hungerſpach ꝛc. allergnädigſt zu erkennen / und zu verordnen; ſo haben darauf hocherwehnte Herren Commiſſarii Ihro Kayſerl. Majeſtät zu ſchuldigen Ehren und zu Erhaltung Fried und Ruhe nicht ermangelt / ſich der Sachen würcklich anzunehmen / und zwiſchen denen hohen Partheyen reſpective durch ihre darzu gevollmächtigte Subdelegirte / in der Stadt Hamburg bey vielfältigen darüber angeſtellten Dieten / mühſame Unterhaltung verſuchet / und endlich mittelſt göttlicher Hülffe die Differentien folgender Geſtalt in Güte gehoben.

1. Wird Herr Hertzog Friedrich Wilhelms Durchl. das gantze Fürſtenthum Güſtrau mit allen dazu gehörigen Stucken (nur allein die Herrſchafft Stargard davon ausgenommen) ſamt Sitz und Stimme auf Reichs- und Creyß-Tagen / und im übrigen cum omni jure Principum Imperii, wie es dabevor von denen Herren Hertzogen Güſtrowiſche Linie beſeſſen / regieret und genoſſen worden / als Primogenito Primogeniti, und ſeiner Durchleucht. künfftigen Lehen-Deſcendenten gelaſſen / und dero Behuff von Herrn Hertzog Adolph Friedrichs Durchl. Ihrem ex capite gradualis Succeſſionis formirten Anſpruch beſtändig renunciret; deroſelben und dero Fürſtl. Poſterität aber / exſtinctâ lineâ primogeniali, der ledige Anfall allerdings vorbehalten: Und wie hierbey wohl erwogen worden / welcher geſtalt die Succeſſion nach dem Primogenitur-Recht das principalſte Mittel ſey / die alten Fürſtl. Häuſer bey unzertheilten Kräfften / ſtarcker Macht / hoher Eſtime, und in einem ſolchen Stande zu erhalten / daß dieſelbe zu des gemeinen Vaterlands Schutz und Rettung wieder alle gefährliche und verderbliche Zufälle / mit deſto mehrerem Nachdruck concurriren / und ſo wohl inn als auſſerhalb Reichs ſich in Conſideration halten können; Alſo iſt auch hiemit verabredet und verglichen / daß hinführo nicht allein das gantze Hertzogthum Mecklenburg mit allen incorporirten Landen / (auſſer was bey dieſem Vergleich an des Herrn Hertzog Adolph Friedrichs Durchlaucht. und dero Deſcendenten abgetreten und gelaſſen worden /) bey Herrn Hertzogs Friederich Wilhelms Durchl. allein bleiben / und nach dero in GOttes Händen ſtehenden Abſterben auf ihrem künfftigen älteſten männlichen Leibes-Lehens Erben und deſſen fernere Deſcendenten / oder falls dieſelbe nicht ſeyn würden / auf den Secundo genitum lineæ primogenialis Printzen Carl Leopold zu Mecklenburg Durchl. und dero niederſteigende Linie / und da auch dieſelbe ermangeln ſolte / alsdann auf den Tertio genitum lineæ primogenialis Printzen Chriſtian Ludwigs zu Mecklenburg Durchl. und dero Deſcendenten nach dem Primogenitur-Recht / wie daſſelbe in Teſtamento Ducis Johannis Alberti I. im Jahr 1573. fundiret und beſtättiget / auch vom Kayſer Maximiliano II. confirmiret worden / allermaſſen beyde paciſcirte hohe Theile ſich nunmehr ſolchergeſtalt dero Fürſtlichen geſameten Hauſe zum beſten darüber mit einander vereiniget / ordine ſucceſſivo, und wie es bey der Lineal-Succeſſion üblich iſt verfallen / und ſolcher geſtalt in perpetuum, ſo lange die ietzige Primogenial-Linie floriren wird / von Erben zu Erben verſtammen; ſondern auch / daß / wann nach GOttes Schickung entweder die ietzige Linea primogenialis, oder des Herrn Hertzog Adolph Friedrichs Durchl. Fürſtl. Leibes-Lehens-Deſcendenz verlöſchen / und gäntzlich abgehen / und die gantze in denen Fürſtenthümern Schwerin / Güſtrau / Herrſchafft Stargardt und denen ſeculariſirten Biſchoffthümern Schwerin und Ratzeburg / beſtehende Maſſa des Hertzogthums Mecklenburg völlig zuſammen fallen ſolte / ſo dann ſolch dermahlen conſolidirtes gantzes Corpus auff den von einer oder andern Linie alsdann überlebenden Primogenitum und deſſen Deſcendenten alleine verſtammen / Ritter- und Landſchafft auch ſolchen Falls nur den iedesmahligen Primogenitum allein vor ihren regierenden Herrn und Landes-Fürſten zu erkennen / auch ſelbſten in einem unzertheilten corpore zu bleiben verbunden ſeyn; und ſolcher Geſtalt das Jus primogenituræ & linealis ſucceſſio ſo wohl in der ietzigen von weyland Herrn Hertzog Friedrich zu Mecklenburg herſtammenden Linie / als auch bey Herrn Hertzogen Adolph Friedrich Durchl. Fürſtl. Deſcendenz zu ewigen Zeiten ohnverruckt obſerviret werden ſoll.

2. Wird Krafft dieſes Vergleichs von Herrn Hertzog Friedrichs Wilhelms Fürſtl. Durchl. Herrn Hertzog Adolph Friedrichs Durchl. und dero männlichen Lehens-Erben und Deſcendenten / das Fürſtenthum Ratzeburg / frey von Schulden / wie daſſelbe per inſtrumentum Pacis Weſtphalicæ an das Hauß Mecklenburg kommen in ſeiner völligen Conſiſtenz cum voto & Seſſione in Comitiis Imperii & Circuli & cum omni Jure Principum, allermaſſen ſolch Fürſtenthum bißher von dem Fürſtlichen Mecklenburgiſchen Hauße Schwerin in quantitate & qualitate regieret / beſeſſen und genoſſen worden / erblich cediret / übergeben und abgetretten; da beneben auch die Herrſchafft Stargard und dero gantzen Diſtrict in ſeinen Gräntzen und Scheidungen / mit allem darin befindlichen Adel / Städten und Aemptern / nemlich die Aemter Stargard / Brede / Strelitz / Wanske / Feldberg / Fürſtenberg und Weſenberg / nebſt der Comterey Nemerau / und der Krafft dieſes noch dabey gefügten / mit keinen von Zeit des Weſtphäliſchen Friedens-Schluſſes / gemachten Schulden beſchwerden Comterey Mirau / wie ſolche beyde Comtereyen gleichmäßig dem Fürſtl. Hauſe Mecklenburg / Krafft vorerwähnten Weſtphäliſchen Friedens-Schluſſes zugeeignet worden / auch die Städte Neu-Brandenburg / Friedland / Woldeck / Strelitz / Stargard / Fürſtenberg und Weſenberg / es ſeynd alle dieſe Städte frey / oder mit Hypothecquen beſchweret cum omni Jure Principum Imperii, wie ſelbige Herrſchafft in qualitate & quantitate von denen vormahligen Hertzogen zu Güſtrau / als ein Acceſſorium ſolchen Fürſtenthums regieret / poſſidiret und genoſſen worden / erblich / (iedoch mit Reſervation des ledigen Anfalls) gelaſſen. Und nachdem

3. Hiebey paciſciret und verglichen / daß Herr Hertzog Adolph Friedrichs Durchl. eine jährliche Fürſtl. freye Cammer-Intrade von 40000. Rthlr. conſtituiret werden ſoll; ſo iſt doch zu dero Behuff der Ertrag obbenannter beyder ſo wohl Ratzeburg als Stargardiſchen Landes-Diſtricten / und aller darin begriffenen Stücke mit beyderſeitigen guten Willen / überhaupt (zumahlen eine gar genaue Unterſuchung ſo viel Zeit und Weitläufftigkeit erfordern wollen) auff 31000. Rthr. geſetzet / und ſind die zu Erfüllung vor erwehnter 40000. Rthr. aus dem Boitzenburger Zoll / es betrage ſolcher wenig oder viel / jährlich 9000. Rthlr. jure Dominii perpetui zu erheben / erblich geeignet und abgetretten worden; zu dem Ende dann im Namen hochgedachten Herrn Hertzog Adolph Friedrichs Durchl. und dero Leibes-Lehens-Erben der iedesmahligen Zoll-Einnehmer ſothane 9000. Rthlr. jährlich in dreyen Terminen benanntlich erſtlich vier Wochen nach Oſtern 3000. Rthlr. Zweytens vier Wochen nach Johannis 3000. Rthlr. Drittens vier Wochen nach Michaelis 3000. Rthlr. alles in ſpeciebus, Ihrer Durchl. Fürſtl. Cammer auszuzahlen ſich vermittelſt würcklichen Eydes verpflichten ſolle.

4. Verſprechen beyde Hochfürſtl. Theile / einer dem andern / die einem jeden Krafft dieſes Vergleichs zugefallene Stücke / wie Rechtens / gegen männigliches Anſpruch / reciproquement zu gewehren / und deßhalben inn- und auſſerhalb Rechtens zu aſſiſtiren und zu vertretten / auch ſelbſten nichts von dem / was ein jeder beſitzet / auſſerhalb dem Fürſtlichen Geſammt Hauße zu alieniren / oder in fremdde Hände kommen zu laſſen.

5. Sollen zu Verhütung der ex Communione zu beſorgenden Streitigkeiten des Herrn Hertzog Adolph Friedrichs Durchl. zwar den erlangten Stargardiſchen Diſtrict privative regieren / und ſolcher maſſen darinn die Jura territorii & Superioritatis, ſo wohl in Eccleſiaſticis als Politicis, wie die Namen haben / nichts davon ausgeſchloſſen / beſonders exerciren / mithin auch die in dem Diſtrict verhandene Mecklenburgiſche / Adeliche und andere Vaſallen / als

Dominus feudi directus belehnen. Es wollen iedoch)

6. Hochgedachten Herrn Hertzog Adolph Friedrichs Durchl. in dero Stargardischen Districk die in dem gantzen Hertzogthum Mecklenburg eingeführte Kirchen-Ordnung in allen Stücken ohngeändert observiren/ auch darinnen eine gemeinsame Policey-Ordnung exerciren und beobachten lassen; Und sollen so wohl die im Ratzeburgischen als Stargardischen Districk und demselben zugelegter Comterey Mirau eingesessene Unterthanen bey ihren biß daher habenden freyen Commercien in denen Mecklenburgischen Landen ungehindert gelassen/ auch so wohl Ihro Durchl. eigene / als dero Fürstl. Räthe/ Güter und Sachen/ dieselben mögen zu Land oder zu Wasser aus dem Ratzeburgischen nach dem Stargardischen/ oder von daraus dorthin gebracht werden / auff Vorzeigung beglaubter Päße / iederzeit Zoll-frey und ungehindert passiret werden/ingleichen denenjenigen/welche aus dem Fürstenthum Güstrau/ so wohl ins Ratzeburgische als Stargardische und vice versa, innerhalb Jahr und Tag zu transmigriren Belieben tragen solten / solches ohne gewöhnliche Decimation frey / sicher und ungehindert vergönnet seyn soll. Und gleichwie

7. Bey Anweisung des Fürstenthums Ratzeburg/das darzu gehörige Archivum Herrn Hertzogen Adolphs Friedrichs Durchl. auszuantworten; Also sollen Seiner Durchleucht auch nicht weniger als dem Güstravischen Archivo und sonsten alle und iede die Herrschafft Stargard und die Comterey Mirau concernirende Documenta, zu dero eigenen gewahrsam extradiret werden. Und dieweil

8. Die in solchem Districk befindliche Land-Stände mit dem gantzen Corpore der Mecklenburgischen Ritter- und Landschafft in einer alten unzertrennlichen Union stehen/ihre Stimmen auff allgemeinen Land-Tägen und Land-Räthen/Hof-Gerichts-Assessoren und Administratoren einiger Clöster erwählet zu werden/ mit zu geniessen haben: solche jura wie auch alle andere derselben Privilegia samt und sonders denenselben Krafft dieses billig conserviret bleiben müssen; So soll es mit den erforderten gemeinsamen Land-Tags-Handlungen dergestalt gehalten werden/daß wann/erheischender Nothdurfft nach/ein Land-Tag oder anderer gemeinsamer Convent anzustellen / und dabey ein oder andere Collecte am Reichs- Creyß-Fräulein oder andern Steuren / auch sonsten etwas in Proposition zu bringen/die Nothwendigkeit erfordern möchte / so dann Herr Hertzog Friederich Wilhelms Durchl. (als unter dero Regierung kundbarlich der gröste Theil der Mecklenburgischen Ritter- und Landschafft sich befindet) die Convocation insgemein zu veranstalten haben/iedoch / so viel in specie den Stargardischen Adel und Städte betrifft / darüber Herr Hertzog Adolph Friedrichs Durchl. geschrieben/um von denen in Proposition zubringenden Puncten parte gegeben werden soll / damit der Terminus denen Stargardischen eingesessenen Land-Ständen / um / dem Herkommen nach/ bey denen Land-Tägen oder andern gewissen Conventen zu erscheinen / zeitig intimiret werden könne; da dann auch Ihre Durchl. frey bleibet/ratione der Stargardischen Districts iemand der Ihrigen solchem Land-Tagen / wie auch andern/gemeinsamen Conventen mit beywohnen/und selbigen Districts Nothdurfft observiren zu lassen.

9. Die auff solchen Land-Tagen oder andern gemeinsamen Conventen/von Ritter- und Landschafft bewilligte Steuren und Collecten werden so wohl aus dem Fürstenthum Güstrau/als aus dem Stargardischen Districk in den gemeinen Land-Kasten eingebracht: Es haben aber Herrn Hertzog Adolph Friedrichs Durchl. die in gemeldten deren Districk gesessene und etwa säumig befundene/zu richtiger Einlieffer ung Ihrer Quoten nöthigen Falls durch würckliche Execution besonders anzuhalten: Und wie die Reichs-, Creyß- und Princeßinnen-Steuren an ihre gehörige Orte/ so wohl wegen des Fürstenthums Güstrau/als wegen des Stargardischen Districts ausgezahlet werden müssen/also soll von allen andern bewilligten Geldern/und wie es sonsten wird verglichen und determiniret werden / iedesmahls die Stargardische Quota Herrn Hertzog Adolph Friederichs Durchl. abgeführet werden und zu eigener freyen Disposition verbleiben. Ferner ist

10. Wegen des Hof und Land-Gerichts/wie auch des Consistorii, beliebet und verglichen/ daß zwar solche Judicia regulariter in Hn. Hertzog Friedrich Wilhelms Durchl. und dero künfftigen Successoren Namen gehalten / in denen Sachen aber/ so entweder gegen Stargardische Eingesessene klagbar gemachet / oder aus solchem Districk per Appellationem dahin devolviret/die Citationes, Mandata und Urtheile in beyder Herren Namen abgefasset/ und dahin die jedesmahlige Membra Judicii bey ihrer Reception verpflichtet werden solten; wobey dann auch Herrn Adolph Friedrichs Durchl. frey stehen solle/für sich einen andern Assessoren zum Hof-Gericht zu verordnen / und dahin zu schicken/ auch dem Consistorio durch ihren Stargardischen Superintendenten mit beywohnen zu lassen/welche dann so offt als bey mehr erwähn-

wähnten Judiciis Stargardischen Proceßen und Sachen vorkommen werden / (welche denenselben iedesmahl zeitige Notiz gegeben werden soll) sich dabey einfinden/der Sachen Erörterung mit vornehmen/und darinnen ihr freyes votum führen mögen. Die erforderte Executiones aber aller und jeder gegen die Stargardischen Eingesessene ergangenen und Rechtskräfftig gewordenen Urtheilen und Mandatorum haben Ihre Durchl. Macht privativè vollstrecken zu lassen. Und als

11. Herrn Hertzog Friedrichs Wilhelm Durchl. an Herrn Hertzog Adolph Friedrichs Durchl. zu Aptirung eines oder andern Fürstl. Schlosses zu einer Residentz einen Zuschuß von 8000. Rthl. zuthun/und innerhalb den nechsten vier Wochen nach Vollziehung dieses Recesses auszahlen zu lassen/ dann auch die Bewohnung des Fürstl. Haußes zu Güstrau Ihro Durchl. der Frau Wittwen und denen unverheyratheten Princeßinnen Zeit ihres Lebens zu lassen/sich erkläret und anheißig gemacht; So wird solch versprechen Krafft dieses/ bester massen confirmiret und bestättigt. Und dieweil

12. Salus Patriæ und der Wohlstand des Hauses und der Lande Mecklenburg allerseits ultimus scopus seyn und bleiben muß; So will ein ieder Hoch-Fürstl. Theil seine Consilia und Actiones allemahl auff diesem heilsamen Zweck richten und so wohl bey Reichs- und Creyß-Tägen/als bey andern Conventen keine hauptsächliche discrepirende Vota und Sentiments führen/ noch sonsten in einigen Stück dem gemeinsamen Interesse und oberwehnten Haupt-Zweck contraires oder ungemäße Mesures nehmen lassen.

13. Als auch am 7. Decembris verwichenen Jahrs von dem Hochlöbl. Nieder-Sächsischen Creyß-Directorio die Versicherung gegeben worden/daß so bald dieser Vergleich von beeden Hochfürstl. Partheyen vollenzogen/ die Creyß-Militz so gleich aus dem Güstravischen abgeführet/ und des Herrn Hertzog Friederich Wilhelms Durchl. die völlige Possession des Fürstenthums Güstrau ruhig gelassen werden soll/ hingegen auch von Ihrer Durchl. versprochen worden/ zu gleicher Zeit an Herrn Hertzog Adolph Friedrichs Durchl. nach Inhalt dieses Vergleichs das Fürstenthum Ratzeburg zu übergeben / und darneben derselben den Stargardischen Districk, nebst der dabey gelegten Comterey Mirau erblich zu lassen/ so ist beliebet/ daß wegen eines zuvor erwähnten Evacuation noch vor Ostern anzusetzenden Termini mit denen anwesenden Creyß-Directorial-Ministris ohnverzüglich Abrede genommen / und die Zeit fest gestellet werden solte.

14. Was sonsten Herrn Hertzog Adolph Friedrichs Durchl. wegen anderer an Herrn Hertzog Friedrich Wilhelms Durchl. formirenden Prætensionen anführen lassen; Solches wird/ als zu gegenwärtiger Käyserl. Commission nicht gehörig/ zu anderweiten gütlichen Vergleich oder Compromiß ausgesetzt/ und ist daneben von beyden hohen Theilen beliebt/ daß solcher Gestalt dieselbe Sache innerhalb 6. Monaten à dato zur Richtigkeit gebracht werden soll.

15. Es ist auch fest gestellt/ und von beyden hohen Theilen für sich und ihre Successi on an der Regierung festiglich zugesaget/ und versprochen worden/daß alles und iedes/ so Occasione dieses erledigten Fürstenthums und Landen/von dem ersten Anfang her / von dem Niedersächsischen Creyß-Directorio, dessen Ministris, Befehlsh.bern und Bedienten veranstaltet und vorgenommen / folglich durch die angeordnete Administration von der Interims-Regierung verfüget und bewerckstelliget / insonderheit aber und in specie was im Justiz-Amts- und Land-Sachen/so wohl Ecclesiasticis als Politicis, Civilibus oder Militaribus, nicht weniger was bey dem Cammer-Wesen und dessen Administration, denen Finances, Pensions, Verpachtungen/ und also in alle dem/ so zeitwährender solcher Interims-Regierung und biß zur Evacuation und Regierung des Landes/worzu/vermöge einer besondern Acte/ der Terminus beliebet worden/ vorgangen und respectivè erkannt / decretiret/ verfüget und verordnet worden/ allenthalben in gehörigen und ohngeändertem Stande und Vigor gelassen/und zumahlen auch keine in rem judicatam erwachsene Urtheile rescindiret / noch jemand wider solches alles/ von wem/und durch wen es auch seyn und geschehen möchte/betrübet / gekräncket oder verfolget/ ferner auch die Proceße / so Zeit-währender Interims-Regierung angefangen/ nit ausgehoben/sondern in ihrem Stande gelassen/ und fortgesetzet/ nit weniger auch alles dasjenige / was von Ritter- und Landschafft auff der Interims-Regierung ergangene Convocation, Verordnung oder sonsten geschehen/und gestalten Sachen nach / von ihnen præstiret und beobachtet werden müssen/ insonderheit ohnangefochten gelassen/ und auch dieserwegen niemand/er sey wer er wolle / auch unter was Prætext es immer seyn möge / weder in Corpore, noch en particulier besprochen / und zu Verantwortung gezogen werden solle / gestalt es dann auch / wegen der eingeforderten Contribution aus dem Land solchermassen sein Verbleiben behält/daß ratione præteriti so wenig als ein residuum, noch auch sonsten sub quovis alio titulo & Prætextu deßwegen das geringste vom Land/oder jemand absonderlich nit nachgefor-

gefordert/ noch auch solches Ritter- und Landschafft zum Præjudiz oder Consequenz ausgedeutet/ oder auch wegen der von denen Land-Ständen auff die von des Herrn Hertzog Friedrich Wilhelm Durchl. ergangene Citation, sonderlich in Ansehung der dagegen beschehenen harten Inhibitorialien / nicht erfolgten Comparition denenselben nichts beygemessen / oder iemahlen deßwegen einige Ansprache gemacht/ und in Summa überall keinem über obigen allen der geringste Verdruß oder Beschwerde/ noch sonsten etwas ungütliches zugefüget / oder geahndet/ vielweniger sie in ihren Juribus und Privilegiis gekräncket und beeinträchtiget; Insonderheit aber auch diejenigen Personen und Bedienten/so von dem Creyß-Directorio, Zeitwährender Interims-Regierung im Lande zu Diensten und gewissen Aemtern bestellet / oder sonst auff eine andere Weise gebrauchet worden/ gleich wie sie iemand anders als dem Creyß-Directorio ihres Amts und Verrichtungen halben/ Antwort oder Rechenschafft keineswegs schuldig/also auch keiner von diesem allen / wie auch von Land-Räthen und Landes-Deputirten/ auff keine Weise und Wege/ was von ihnen Amtswegen geschehen/in unguten zu entgelten / noch im geringsten gegen sie es geahndet/ und ressentiret/oder auch deßwegen ins künfftige von Bedienungen im Lande ausgeschlossen / sondern vielmehr alles und iedes was auff ein und andere obgedachte Maaße pasiret und vorgangen/es bestehe/worinn es wolle/hiemit und Krafft dieses per generalem & specialem Amnestiam durchgehends gäntzlich auffgehoben / abgethan/ und in vorigen Vergeß gestellet seyn; Insonderheit aber die Stadt Güstrau nebst allen und ieden ihren Einwohnern/weß Standes und Wesens die seyn; gleichfalls mit in solche Amnestie dergestalt eingeschlossen/daß auch deren keinem der geringste Verdruß oder Schade zugefüget/ sondern auch ihrentwegen alles beständig hingelegt und abgethan bleiben solle; Wie dann nicht weniger auch beyderseits compaciscirenden Herrschafften/ Räthe/ Ministri, Bediente und Angehörige/sie seyn wer sie wollen / unter solcher Amnestie mit begriffen und sich ebenfalls alles dessen/was obgedacht beständig zu erfreuen haben sollen.

Obstehendes alles geloben und versprechen beyde hohe Theile vor sich und ihre Erben bey Fürstl. Ehren/ Worten und Glauben treulich zu halten und zu erfüllen / und ex nullo capite weder selbsten dawider zu handeln noch den Ihrigen solches zu verstatten; auch hinkünfftig wider Vermuthen zwischen ihnen ein oder ander Differenzen es sey worin es wolle/ sich ereignen solten/alsdann daruber sich entweder gütlich zu vergleichen/oder da die Sache auff solche Weise nicht zu heben seyn möchte/durch gewisse Arbitros, derer jeder Theil zwey soll zu benennen haben/selbige untersuchen und decidiren zu lassen/ bey sothaner Entscheidung auch lediglich zu acquiesciren. Und wie die Röm. Käys. Maj. durch dero angeordnete Käys. Commission gegenwärtigen gütlichen Vergleich zwischen denen Hochfürstl. Partheyen / vermittelst mühsamer Unterhandlung ausfinden/ einrichten und befördern lassen/und daher auff unterthänigstes Ansuchen denselben Zweiffels ohne mit dero Käyserl. Confirmation zu befestigen/ auch darüber mit dero allerhöchsten Käyserl. Amt nachdrücklich zu halten / allergnädigst geneigt seyn werden; also haben im übrigen die Hochfürstl. Paciscenten ihnen vorbehalten / befinden / den Umständen nach / einige benachbarte Reichs-Fürsten zu Mitübernehmung der Garantie-Leistung zu ersuchen und zu vermögen. Zu Urkundt haben mehr hochgemeldte beyde Fürstl. Theile/ (da dieselbe bey dem Schluß dieser gütlichen Tractaten sich in eigenen hohen Personen befunden) diesen von der dazu verordneten Käyserl. Commission wohlbedächtlich/mit allem seinem Inhalt ex certâ scientia, nach gründ- und reiflicher Unterlegung aller Artickuln/ und was bey einem ieden zu erwegen gewesen/ völlig agreiret/selbigen als ein vor sich und ihre Nachkommen erwähltes Recht angenommen und solches mit ihren eigenhändigen Subscriptionen und Fürstl. Sigeln bekräfftiget. So geschehen in der Stadt Hamburg/ den 8. Mart. 1701.

Friedrich Wilhelm Leopold Graff Horn/ sub spe rati & grati.
Johann Vermehrem, similiter.
Johann Tadel/ sub spe rati.
Edzard Adolph von Petkum, sub spe rati.

Und Uns demnach gedachter beeder Hertzogen zu Mechlenburg Lbd. Lbd. unterthänigst angeruffen und gebethen / daß wir sothanen getroffenen Vergleich in allen seinen Puncten und Clausulen wie derselbe abgefasset/ zu confirmiren g ädigst geruhen wolten;

Wann wir nun angesehen/solch Ihrer Lbd. Lbd. demüthigliche ziemliche Bitte/ anbey auch gnädigst betrachtet/ daß dieser durch obbemeldte Unsere Käyserl. Commission zwischen Ihrer Lbd. Lbd. auffgerichtete Vergleich nicht allein zu Beybehaltung des Nieder-Sächsischen Creyßes bey gegenwärtigen gefährlichen weit aussehenden Läufften/dem Heil. Röm. Reich/ und dem gemeinen Wesen so nützlich als sehr nothwendigen Ruhestandes / sondern auch zu künfftiger besser und beständiger Freund-Vetterlicher Eintracht und gutem Vernehmen zwischen so nahen Fürstl. Anverwandten gereiche; So haben wir darum aus diesen und andern mehr/Unser Käyserl. Gemüth bewegenden sehr trifftigen Ursachen mit wohlbedachtem Muth/ gutem Rath und rechten Wissen/ vorinserirten Vergleich confirmiret uñ bestätiget; Thun das/ confirmiren und bestätigen denselben auch also hiemit von Römischer Käys. Macht/ Vollkommenheit/ wissentlich und in Krafft dieses Briefes/und meynen/setzen und wollen/daß so thaner Vergleich in allen seinen Worten/ Puncten/ Articulen und Clausulen kräfftig und mächtig seyn und bleiben / stet / fest/ und unverbrüchlich gehalten werden/und Ihre Lbd. Lbd. Ihre Erben und Nachkommen sich dessen ruhiglich gebrauchen und geniessen sollen / und mögen unverhindert. Und gebiethen darauff allen und jeden Churfürsten / Fürsten / Geistlichen und weltlichen Prälaten/Grafen/ Freyen / Herrn/ Rittern/ Knechten/Land-Vögte/ Hauptleuten/ Vitzdomben / Vögten / Pflegern/ Verwesern/ Ambtleuthen / Land-Richtern / Schultheißen/ Bürgermeistern/Richtern/Räthen / Bürgern/ Gemeinden/und sonst allen andern Unsern und des Reichs Unterthanen und Getreuen/ in was Würden/Stand oder Wesen die seynd / ernst- und festiglich/mit diesem Brieff und wollen/daß sie mehrgedachter beeder also verglichener Hertzogen zu Mechlenburg Ld. Ld. Ihre Erben und Nachkommen an obinserirten Vergleich/ und dieser Unser darüber ertheilten Confirmation und Bestättigung nicht irren noch hindern/ sondern sie dabey von Unsernt wegen festiglich handhaben/ schützen/schirmen/ und allerseits sie dessen ruhiglich gebrauchen/und sie gäntzlich dabey bleiben lassen / hierwider nichts thun/handlen oder fürnehmen/ noch das iemand andern zu thun befehlen/oder gestatten/in keinerley Weiß noch Wege/ als lieb einem jeden ist / Unsere und des Reichs schwere Ungnade und Straffe/ und dazu eine Pön von 100. Marck löthigen Goldes/die ein ieder/so offt er freventlich hierwider thäte/Uns halb in unser Käyserl. Cammer/ und den andern halben Theil beeder Hertzogen/Lbd. Lbd. oder dero Nachkommen/so hierwider beleidiget würden/unnachläßig zu bezahlen verfallen seyn solle/zu vermeiden. Mit Uhrkundt dieses Brieffs besiegelt/ mit Unsern Käyserl. anhangenden Insiegel/der geben ist in Unserer Stadt Wien/ den 26. Monaths-Tag Martii/ nach Christi Unsers lieben Herrn und Seeligmachers gnadenreicher Geburth/im Siebenzehenhundert und Ersten/Unserer Reiche/des Römischen im drey-des Hungarischen im sechs-und des Böheimischen im Fünff und Viertzigsten Jahre.

Leopold.

Vt. Dominicus Andreas, Graff von Kaunitz.
Ad Mandatum S. C. Majestatis proprium.
C. F. Consbruch.

XXXIV.

Transactio zwischen Hertzog Friedrich Wilhelm zu Mecklenburg Schwerin/und der Mecklenburg. Ritter- und Landschafft/ de Anno 1701. nebst Käysers Leopoldi Confirmation darüber.

Wir Leopold von GOttes Gnaden/erwehlter Römischer Käyser / zu allen Zeiten Mehrer des Reichs ꝛc. Bekennen öffentlich mit diesem Briefe / und thuen kund allermännigliche/was massen an Unsern Käyserlichen Reichs-Hof-Rath N. N. Ritter- und Landschafft beeder Hertzogthümer Mecklenburg / Schwerin und Güstrow / so wohl mit denen Letztabgelebten/ Hertzogen Christian Ludwig / und Gustav Adolph/Hertzogen zu Mecklenburg/und nach deren respective erfolgtes Absterben/ mit des darauff in der Regierung gefolgten Hertzog Friedrich Wilhelms zu Mecklenburg Lbd. wegen verschiedener Gravaminum in langwierigen Rechts-Streit begriffen gewesen / worinnen dann auch nach allerseits beschehener gerichtlichen Handlung und vorgegangener Relation der Acten/und reiffer Erwegung derselben / an obgedacht Unsern Käyserlichen Reichs-Hof-Rath/in specie wegen der Guarnison- und Legations-Kosten / zu Reichs-Deputation- und Crayß-Tägen/ auch Cammerzielern/ am Siebenden Julii / Sechzehen hundert Acht und neuntzig eine senten ia definitiva ausgefallen/ und Sie Ritter- und Landschafft solches alles zu bezahlen condemniret worden; Nachdeme aber selbe gegen sothane Urtheil das Beneficium Revisionis ergriffen/ darzu auch nach Prastirung all deren in Krafft des letzten Reichs-Abschieds erforderlichen Præstandorum admittiret worden/und wir zu verspühren gehabt/ daß beede streitende Theile in noch weitere ihnen und dem gantzen Lande höchstschädliche Mißverständnißen verfallen und gerathen würden: So haben wir zu Abwendung dessen/ von allerhöchsten Käyserl. Amts wegen / eine Commission zur Güte und Untersuchung deren obbemeldten Guarnisons-Kosten und sonsten/angeordnet/ und selbige unserm Generalen der Ober- und Vorder-Oesterreichischen Landen/ daselbstigen geheimen Rath/Feld-Marschall/Lieutenanten/ bestellten Obristen und des Reichs lieben Getreuen/

treuen/Johann Martin Geschwind von Peckstein unterm Dato dem dreyzehenden Septembris/ Siebzehenhundert auffgetragen/ welcher denn auch balden darauff in Person in das Mecklenburgische sich begeben/ und nach vielfältig angewandter Mühe und Fleiß/obgedachten Hertzogs Friedrich Wilhelm zu Mecklenburg Lbd. mit Ritter- und Landschafft beeder Hertzogthümer Schwerin und Güstraw/ in denen zwischen ihnen bißhero obgeschwebten Differentien/also und dergestalt verglichen/ wie solches von Wort zu Wort hernach geschrieben stehet/und also lautet:

Von GOttes Gnaden Wir Friedrich Wilhelm/Hertzog zu Mecklenburg/ Fürst zu Wenden/Schwerin und Ratzeburg/ auch Graff zu Schwerin/der Lande Rostock und Stargard Herr; Uhrkunden und bekennen öffentlich Krafft dieses/vor uns/unsere Erben und Nachkommen / regierende Hertzogen zu Mecklenburg/ daß/nachdem durch einige Jahre her/ zwischen uns/ und unserer ehrbaren Ritter- und Landschafft/verschiedene Mißhellig- und Streitigkeiten/sonderlich derer Garnisons-Legations-Kosten zu Reichs-Deputations- und Creyß-Tägen/auch Cammer-Zielern/ sich erhoben/ und bey einem Hochlöbl. Käyserlichen Reichs-Hof-Rath in Wien durch Rechten/ würcklichen sich anhängig gemacht/ und biß anhero angehalten haben also zwar/ daß in erstbesagten Puncten der Garnisons-Legations-Kosten zu Reichs-Deputations- und Creyß-Tägen/ und Cammer-Zielern/ in vorwohlgedachten Hochlöbl. Käys. Reichs-Hof-Rath ein Urtheil unterm dato 7. Jul. An. 1698. vor uns ausgefallen/und durch dieses Unserer Ritter- und Landschafft/ solche Unkosten zu bezahlen/ und zu erstatten schuldig erkennt/ und verdammt; Hierauff aber von Ritter- und Landschafft nicht allein das Remedium Revisionis eingewandt/ vollkommen erhalten/und in Revisorio fordersamst wiederum gesprochen werden sollen/sondern auch von Ihro Käyserl. Maj. unter andern zu gütlicher Hinlegung derer obberührten Streit-Sachen eine Commission ex officio allergnädigst verordnet/ und dieselbe dero würcklichen Cämmerern/ Ober-Oesterreichischen Geh. Rath/ Generalen der Ober- und Unter-Oesterreichischen Landen/ Feld-Marschall Lieutenant/ und bestellten Obristen über ein Regiment zu Fuß/ Herrn Johann Martin Geschwind von Peckstein ist auffgetragen worden. Wir in Ansehung dessen angewandten vielen Sorgen/ und unverdrossenen Bemühung/ beförderist Ihro Käys. Maj. zu allerunterthänigsten Ehren/uns dahin bewegen lassen/ und folgender Gestalt verglichen haben.

1. Als gönnen und geben wir allen Mißhelligkeiten/welche durch den obhanden gewesenen Proceß sich ereignet haben/ eine Amnestie/ und ewige Vergessenheit/unter welcher Amnestie uñ Vergessenheit/ ingleichen Befreyung von Proceßen in genere und in specie gesammte Ritter- und Landschafft/ sonderlich die Stadt Rostock miteingeschlossen/ auch selbe auff des Landes Bediente/und Consulenten mit verstanden ist: Solchergestalt/daß denenselben/ weder directè noch indirectè wegen ihrer dem Land geleisteten Diensten einiges Mißvergnügen erwecket werden/oder ausgenommen seyn/sondern durch diesen Vergleich zwischen uns und unserer getreuen Ritter- und Landschafft ein respectivè gnädigstes und unterthänigstes Vernehmen hiemit wiederum hergestellt/ und es dabey sein beständiges und ewiges Verbleiben haben soll.

2. Begnügen wir uns/daß von E. E. Ritter- und Landschafft unserer beeden Hertzogthümer Mechlenburg Schwerin/ und Güstraw/ wegen mehrbemeldten Garnisons-Legations-Kosten zu Reichs-Deputations- und Creyß-Tagen/ und Cammer-Zielern/ einhundert und zwantzig tausend Reichs-Thaler/ von beyden Hertzogthümern/ den Stargardischen District mit eingeschlossen/jährlichen in October in der/ annoch dieses lauffende 1701. Jahr/ gleich nach der Erndte/gegen Anfang des Herbsts/ im gantzen Lande Mecklenburg einzu führenden uniformen gangbaren Müntz und Werth/ als die alten ein- und zwey drittel vor voll/ die neuen respectivè zu funffzehen/ und dreyßig Schilling/ uns abgetragen werde. Massen E. E. Ritter- und Landschafft des Mecklenburg-Schwerinischen Gestads ihres Theils dasjenige/was in diesem Jahr/das ist vom Octobr. 1700. biß Oct. 1701. zu rechnen verfallen/und welches vor uns vor erst hie vorangemercktes Jahr dem Mecklenburg. Gustraw. Hertzogthum nachgesehen wordē/mit sechtzig tausend Reichsthalern/(worvon unsere Fürstl. Schwerinische Dominia dißmahl den dritten Theil/und künfftig hin in beeden Hertzogthumen/ nach den beliebenden uniformem modum contribuendi, das Ihrige beyzutragen haben/) à dato inner neun Wochen/ ohnfehlbar und richtig erlegen/ hinführo aber das behandelte gantze Quantum derer Einhundert und zwantzig tausend Reichsthlr. jährlichen vom Octobr. dieses 1701. Jahrs anzufangen/ von beyder Hertzogthümern/ in kurtz vorbedeuteter im gantzen Lande gleich gangbahren Müntzen und Werth/ nach Maaßgebung des Assecurations-Revers de dato 23. Febr. An 1621. §. 18. in den Land-Kasten nach Rostock gebracht/und von daraus ferner an unsere Fürstl. Cammer sofort

fort bezahlet/und die dabey sich befindende Ubermaaß zu gemeinem Besten des Landes/ auff die in erstermeltem §. 18. enthaltene Weiß/und Anzeig/ solle gelassen/ gebraucht und verwendet werden.

3. Außer oberwehnt-behandeltem Quanto derer jährlichen Einhundert zwantzig tausend Reichsthaler wollen wir ex capite vel causa derer Guarnisons-Legations-Kosten zu Reichs-Deputations- und Creyß-Tagen/ auch Cammer-Zielern/ zu keinerley Zeit/ Weiß/ und Wegen von E. E. Ritter- und Landschafft unserer beeden Hertzogthümer Schwerin und Güstraw/ ein mehrers fordern/ oder unter keinerley Vorwand/ Nahmen/ weniger via facti zu mehrerm Erlag sie nicht anhalten/ auch soll dieselbe ex hoc fundamento vel causa, derer Garnisons-Legations-Kosten zu Reichs-Deputations- und Creyß-Tägen/ auch Cammer-Zielern/ ob gleich mehr oder weniger Vestungen im Land Mecklenburg-Schwerin und Güstraw ietzo/ oder in künfftiger Zeit seyn/ und angelegt/ viel- oder weniger Mannschafft/ Proviant, Munition, oder andere Kriegs-Requisiten zu des Landes/ und derselben Beschütz Erhalt-Besserung und Bau/ oder sonst darzu nöthig möchten erfunden werden/nicht verbunden/ sondern von solchen allen und jeden/ unter was Nahmen/ Vorwand/ Concession, Indulto generali vel speciali, aut horum extensione, gegenwärtig oder zukünfftig hin/ per novas Constitutiones Imperii, es beschehen könte/ durch Erlag mehr angeregten jährlichen Quanti derer einhundert und zwantzig tausend Reichsthaler (welches E. E. Ritter- und Landschafft/ eigenem Erbiethen nach in unserer freyen/ zu des Landes Sicherheit abzielenden Disposition gestellt/ und gelassen wird) gäntzlichen und überall befreyet seyn und bleiben/ über diesen auch zu keinen andern Collecten/ als die im Lande rechtlich/ gewöhnlich und üblich seyn/ gehalten seyn. Hierunter jedoch

4. Wird Qvartier- und Lagerstadt vor dem Soldaten ausgenommen/und nicht verstanden/ Sondern gleichwie Ritter- und Landschafft/ nach hievor gesetzten Einhalt/ von Bezahl- und Verpflegung derer Soldatesca befreyet/ und solche von dem behandelten quanto zu unterhalten wir übernehmen; also auch kan und soll das Land und Städte/ dem Soldaten Dach und Fach/ohne Service zu geben/ nicht sich entziehen; mit uns aber jederzeit sich vergleichen mögen/ ob solche Einqvartierung effectivè zu leisten/ oder davor Geld abzutragen/ wir thunlich oder nöthig befinden. Und

5. Zumahlen bey der unterm dato 22. Jan. instehenden Jahrs gehaltenen Conference von gesamter Ritter- und Landschafft angezeiget worden/ wie daß von der gantzen Summa des zu behandelnden Quanti, pro rata die Stargardische Quota abzuziehen seyn würde/ wann/ wie verlauten wolle/ bey geendigter Successions-Sache/der Stargardische Creyß vom Güstrauischen Hertzogthum solte separiret werden/ und nunmehro nach Innhalt des/ unterm dato Hamburg den 8. Martii a. c. getroffenen Vergleichs/ dieser Stargardische District an des Herrn Hertzogs Adolph Friedrichs Lbd. abgetreten worden ist: Als wird Ritter- und Landschafft unterthänigstem Bitten nach/die gnädigste Versicherung andurch gegeben/ und lassen wir gnädigst geschehen/ daß die Stargardische Quota dem gesambten Land/ und von der gantzen Quota der Einhundert und zwantzig tausend Reichsthaler jährlichen mögen abgetragen/und daran einbehalten werden. Im Fall Ihro Kayserl. Maj. wider unser unterthänigstes Vermuthen/ dafür halten würden/ daß des Herrn Hertzogen zu Strelitz Lbden. an diesem in sententia fundirten und darüber transigirten Garnisons-Legations-Kosten/ und Cammer-Zieler/ einige Rechtsbefügte Ansprache haben können.

6. Solches dermahlen behandelte Quantum der einhundert und zwantzig tausend Reichsthl. Garnisons Legations-Kosten zu Reichs-Deputations- und Creyß-Tagen/ auch Cammer-Zieler/ soll jährlichen auf einen Land-Tag (welchen wir alternatim zu Sternberg und Malchim/ vermöge der letzten Reversalien de Anno 1621. ob es gleich nunmehro nicht nöthig wäre/aus Gnaden wollen halten lassen) wie gebräuchlich/ per Edictum fund gemacht/ von Ritter- und Landschafft der Modus contribuendi zu unserer Censur und Approbation übergeben/ die etwan sich befindende Lands-Gravamina von uns angehört/ und nach Recht und Billichkeit (jedoch daß die Erlegung der Contribution an diese Anhör- und Erledigung deren Gravaminum nicht gebunden ist) abgethan; die Steuer oder Contribution von unserm Dominio, wie von Ritter- und Landschafft/ nach hievor puncto 2. beschriebener Weiß/ Maaß/ Müntz und Werth/ in den Land-Kasten nach Rostock gebracht/und von daraus weiters gehörig bezahlt und verwendet werden. Auch

7. Zu Ausweich- und Verhütung aller Stritt- und Mißvernehmen/ welche wegen des Modi Contribuendi, des Land-Kastens und Exemption derer Contribuenten fernershin sich ereignen könten/ so soll es bey freywilligen/ wie bey Reichs- und Creyß-Steuern/ in specie auch bey diesem ietzo behandelten Quanto derer Garnisons-Legations-Kosten zu Reichs-Deputations- und Creyß-Tagen/ und Cammer-Zielern/ nach

Maaßgebung des Assecurations-Revers de Anno 1621. §. 18. gehalten seyn und bleiben/ nehmlichen daß bey Uns und unsern Nachkommen/ regierenden Hertzogen zu Mecklenburg/ jederzeit zween Schlüssel/ und bey unserer getreuen Ritter- und Landschafft/ingleichen zween Schlüssel/ als einer bey denen von der Ritterschafft/und der ander bey denen Städten hinführo seye/ auch die Einnehmer in unsern und gemeiner Landschafft Nahmen bestellet und beeydet/ und die eingekommene Gelder in unser Verordneten/ und der von der Landschafft Deputirten Beyseyn gebührlich berechnet/ und was übrig/ ohne der Landschafft unterthäniger Beliebung nicht in unserm sondern allein zu des Landes/ und gemeinen Besten gebraucht und verwendet werden. Wobey von Abtrag dieses behandelten Quanti derer jährlichen Einhundert und zwantzig tausend Reichsthlr. wir nicht allein keine andere/als welche de jure eximiret seyn/ befreyen wollen/ sondern es sollen auch unsere eigene Fürstl. Domania juxta uniformem modum contribuendi, hierzu jedesmahl steuren/ und vor diesmahl der ietzige modus contribuendi interimisticus gebraucht/ ehe und bevor aber eine weitere Contribution erleget wird/ ein neuer modus contribuendi dergestalt vest gestellt seyn soll/ daß/ wann Ritterschafft und die Städte darunter inner 6. Monaten à dato des geschlossenen Vergleichs/nicht sich vereinigen könten/ wir so dann solchen modum pro æquitate determiniren mögen/ und wo Ritterschafft und Städte sich diesesfalls vergleichen/ wir die bishero übliche Approbation darüber Uns bevor behalten/ utroque casu aber der immunitati nobilium quoad personas, und der wahren alten Ritter-Fürsten (wogegen imgleichen die Freyheit unserer wahren alten Mayer-Höffe Uns offen bleibet/und ausnehmen) so viel an uns nicht allein nicht wiedersprechen/sondern auch bey Ihro Kayserl. Maj. beystehen wollen. Von dem Abtrag derer Reichs- und Creyß-Steuern aber ist niemand befreyet/ sondern wie es die Reichs-Constitutiones wegen der Hoff-Bedienten/ Cleri, und Gerichts-Verwandten Erlag in denen Reichs-Steuern belieben/ also soll es hierinn ferner gehalten werden.

8. Und damit unsere gnädigste Neigung und Wille zu Aufhebung aller bisherigen und künfftigen Mißhelligkeiten und vollständiger Herstellung respectivè gnädigst- und unterthänigstens Vernehmens und Ruhestandes Unsere Erb-Ritter- und Landschafft so vielmehr danck-nehmig erkennen mögen; Als haben wir nicht allein alle dermahlen in lite hangende/ und bey gegenwärtiger Kayserl. Commission angebrachte Gravamina (worüber ein à parte Recess unter heutigem dato aufgerichtet worden) nach Billigkeit gnädigst abgethan; Sondern auch diejenigen Resolutiones, so bey der in Anno 1684. bis 1685. vorgewesenen Kayserl. Commission, und darauf weiter An. 1686. vor die Hand genommenen Handlung/ sind ertheilet worden/ gnädigst confirmiret/und wollen selbe/nach über diesen Vergleich eingelangter Kayserl. allergnädigsten Confirmation, innerhalb 4. Wochen publiciren lassen/ und so fort durch zulängliche Mandata die gnädigste Anstalt dahin verfügen/ daß denenselben extra & in Judiciis in allen nachgelebet werde. Massen überhin die Lands-Reversalien/ überall in ihrem Vigore bleiben/ und denenselben hierdurch nichts benommen wird.

9 Das behandelte Quantum der jährlichen abzutragenden einhundert und zwantzig tausend Reichsthlr. soll Ritter- und Landschafft/ ingleichen die Domanial-Unterthanen bey Einquartierung und Kriegs-Pressuren/ jedesmahl und so lange abführen/als dieselbe bey dem Ihrigen ruhig wohnen/ und desselben zu ihrem Unterhalt und Behuff genieſſen können. Und bleibt es wegen der sich ereigneten Marchen und Remarchen bey der Anno 1685. abgefaßten Schwerinischen Resolution ad gravam. polit. 11. & 12.

10. Wann Reichs- und Creiß-Steuern separatim oder conjunctim in dem Reich und Creyß sollen verkündiget und abgegeben werden/ lassen wir in Gnaden geschehen/ daß von dem verglichenen Quanto derer jährlichen einhundert und zwantzig tausend Reichsthlr. der aus dem gleich hiernach stehenden Schemate zu ersehende Abzug uns gemachet werde.

Schema.

Wann Reichs- und Creyß-Steuern separatim oder conjunctim auf die hernach gesetzte Römer-Monaten steigen/ und so viel Geld darzu aufzubringen erfordert wird/ lassen wir uns folgender gestalt von dem behandelten Quanto den Abzug machen.

Bis einhundert Römer-Monate/ welche funfftzig tausend Reichsthlr. ertragen/lassen wir uns von dem behandelten quanto der jährlichen einhundert und zwantzig tausend Reichsthlr. nichts abziehen.

So lassen Wir an dem beliebten Quanto der einhundert und zehen-tausend Reichsthaler abziehen zehen tausend Reichsthlr.			Und geben uns Ritter- und Landschafft; den Stargardischen District mit eingeschlossen/ nur einhundert und zehen tausend Reichsthl.
1. Wann in dem Reich bewilliget werden einhundert und zwantzig Römer-Monat/	Welche ertragen am Geld sechtzig tausend Reichsthaler.	Lassen wir uns abziehen zwantzig tausend Reichsthaler.	Und geben uns Ritter- und Landschafft einhundert tausend Reichsthaler den Stargardischen District mit eingeschlossen.
2. Wann beliebet werden ein hundert und viertzig Römer-Monat.	Welche ertragen siebentzig tausend Rthlr.	Lassen wir uns abziehen dreyßig tausend Rthlr.	Und geben Uns Ritter- und Landschafft neuntzig tausend Reichsthaler/ der Stargardische District mit eingeschlossen.
3. Wann beliebet werden einhundert sechtzig Römer Monat.	Welche ertragen achtzig tausend Reichsthlr.	Lassen wir uns abziehen viertzig tausend Reichsthlr.	Und geben uns Ritter- und Landschafft achtzig tausend Reichsthlr. der Stargardische District mit eingeschlossen.
4. Wann beliebet werden einhundert uñ achtzig Römer-Monat.	Welche ertragen neuntzig tausend Reichsthlr.	Lassen wir uns abziehen funfftzig tausend Rthlr.	Und geben uns Ritter- und Landschafft siebentzig tausend Reichsthaler.
5. Wann beliebet werden zweyhundert Römer-Monat.	Welche ertragen einhundert tausend Rthlr.		

Dergestalt/ daß diese siebentzig tausend Reichsthaler uns allemahl netto verbleiben/ und Ritter und Landschafft solche siebentzig tausend Reichsthaler ohne Abzug der Stargardischen Quotæ uns allemahl abzutragen übernehmen/ im Fall/ wider unser allerunterthänigstes Vermuthen/ Kayserl. Majestät dafür halten würden/ daß des Herrn Hertzogen Adolphs Friedrichs Lbd. an diesen in sententia fundirten/ und darüber transigirten Garnisons-Legations-Kosten und Cammer-Zieler/ einige Rechtsbefugte Ansprache haben können; Als bey welchen es zu iederzeit/ in allen sein Verbleiben haben/ und das Quantum der Einhundert und siebentzig tausend Reichsthlr. solcher gestalt nicht soll überschritten werden.

11. Denenjenigen An- und Gegenforderungen/ welche so wohl wir an unsere Erb-Ritter- und Landschafft ex capite der Garnisons-Legations-Kosten zu Reichs-Deputations-uñ Creyß-Tagen und Cammer Zieler/ als hinwiederum an uns Ritter- und Landschafft/ sonderlich der vorgewesenen Executionen und prætendirter Restituendorum halber gestellet haben/ diesen allen und jeden gesamt und sonders begeben sich Ritter- und Landschafft krafft dieses nunmehro völlig/ gleichwie wir vor uns und unsere Nachkommen/regierende Hertzogen zu Mecklenburg/ solchen allen/ so wir gedachter Garnisons-Legations-Kosten und Reichs-Deputations- und Creyß-Tägen/ auch Cammer-Zieler in verflossener/bis auf gegenwärtige Zeit gemacht haben/ andurch völlig renunciiren/ also daß alle sothane gegen einander gestellte Prætensionen und Rechnungen hiemit abgethan/ völlig aufgehoben/ und hierum weder wir an unsere ehrbahre Ritter- und Landschafft/weder diese an uns oder unsere Nachkommen/ regierende Hertzogen zu Mecklenburg/weiter was/ es seye viel oder wenig/fordern mögen/solien und wollen. Nechst dem

12. Und schließlichen wir dem/ dis- und anderer wegen annoch obschwebenden processi in genere und in specie mit der Stadt Rostock (wie von Ritter und Landschafft unter einem anietzo beschicht) überall hiemit kräfftigst entsagen/ auch allen und jeden Exceptionibus, solche mögen Nahmen haben/ wie sie wollen/ in specie der Exception læsionis, rei non transigibilis, rebus in eodem statu permanentibus, novæ constitutionis ex causa derer Garnisons-Kosten/ persvasionis, rei non sic, sed aliter gestæ, restitutionis in integrum, und der gemeinen Rechts-Regul/ generalem renunciationem non valere, nisi specialis præcesserit, in Krafft und Macht dieses/ietzo und fürohin/ ein vor allemahl in das gesamt und besonders uns gäntzlichen begeben haben wollen/und wissentlich und wohl bedacht hiemit begeben/also daß hinwider keinem Theil was zustatten kommen/ sondern da wir dagegen was vornehmen würden/ derley Actus contraventionis eo ipso krafftloß/ todt-ab und nichtig seyn sollen; Und hierauff vor Uns und unsere Erben/ und nachkommenden regierenden Hertzogen zu Mecklenburg/ bey Fürstl. Ehren/ Würden/ wahren Worten und Glauben/ diesen Vergleich/ stet/ vest/ unabbrüchlich/ und auffrichtig zu halten/und noch durch uns/ noch durch unsere Räthe und Bediente/ noch jemand andern dagegen zu handeln/oder was vorzunehmen/ in keinerley Wege/Weiß und Zeit zu gestatten/ so

wohl verſprechen / als auch gerne geſchehen laſſen / daß in omni caſu Contraventionis, hac edocta & probata, ſo gleich Mandata pœnalia S. C. erkandt / und ergehen / nicht weniger / da dieſer ungeachtet / wir die Parition nicht leiſten würden / ad mandatum Cæſareum, der Creyß / oder wer von denen Reichs-Ständen hierzu allergnädigſt möchte beliebet werden / unſere Erb-Ritter und Landſchafft bey dem Vergleich handhaben ſoll. Zu mehrer Verſicherung deſſen allen Ihr. Kayſerl. Majeſt. unſer allergnädigſter Herr / dieſen Vergleich / nach eigenen allergnädigſten Gefallen / Befinden und Willen / auf das kräfftigſt- und verbindlichſte confirmiren mögen. Alles treulich und ohne Gefährde.

Zu dieſem Ende / und ſteter Veſthaltung deſſen allen / haben wir dieſen Vergleich vor Uns / unſere Erben und Nachkommen / auch Tutorio nomine vor unſerer Herren Gebrüderer Lbdn. Lbdn. mit eigener Hand unterſchrieben / und mit unſerm Fürſtl. Inſiegel ferttigen und bekräfftigen laſſen / So geſchehen in unſerer Reſidenz, und Veſtung Schwerin / den ſechzehenden Monats-Tag Julii, des Eintauſend / ſiebenhundert und erſten Jahres.

Friedrich Wilhelm.
(L. S.)

Demnach durch Ihro Kayſerl. Majeſtät allergnädigſte und allergerechteſte Vorſorge vor die Beruhigung unſers Vaterlandes / und die Wiederherſtellung eines reſpectivè gnädigſten und unterthänigſten Wohlvernehmens / zwiſchen dem Durchleuchtigen Fürſten und Herrn / Herrn Friedrich Wilhelm / Hertzogen zu Mecklenburg / Fürſten zu Wenden / Schwerin und Ratzeburg / auch Grafen zu Schwerin / der Lande Roſtock und Stargard Herrn / unſerm gnädigſten Land-Fürſten und Herrn; auch uns von Ritter- und Landſchafft Seiten / eine Commiſſion ex officio auf den Hochwohlgebohrnen Herrn / Herrn Johann Martin Geſchwindt / Baron von Peckſtein / der Römiſchen Kayſerlichen Majeſtät würcklichen Cammer-Herrn / Ober-Oeſterreichiſchen geheimbden Rath / Generalen der Ober- und Vorder-Oeſterreichiſchen Lande / Feld-Marſchall-Lieutenanten / uñ Obriſten über ein Regiment zu Fuß ꝛc. gegeben / auch durch deſſen unermüdete Officia, die Sache / vermittelſt göttlicher Hülffe / den 16. Julii dieſes Jahres zu einem gedeylichen Schluß dergeſtalt gebracht worden / daß zween Receſſus errichtet / und von Ihro Hochfürſtl. Durchl. gnädigſt unterzeichnet ſeyn. So bezeugen wir Endes Unterſchriebene / als dazu per mandatum cum libera, welches von uns den Jul. ad Protocollum des Kayſerlichen Herrn Commiſſarii Excell. ſub ſigillo eingerichtet iſt / von Ritter- und Landſchafft gnugſam Gevollmächtigte / nicht allein unſere unterthänigſte Annehmung / vorgedachter Receſſen / und aller derer Einhalts hiemit / beſondern / wir ſtatten auch desfalls Ihro Kayſerl. Maj. und Ihro Hochfürſtl. Durchl. unſere reſpectivè allerunterthänigſte Dancksagung hiemit ab / mit geziemender Anſuchung an des Kayſerl. Herrn Commiſſarii Excell., daß er ferner bemühet ſeyn wolle / die allergnädigſte Kayſerl. Confirmation über mehrerwehnte zweene Receſſe mit dem forderſamſten auszuwürcken / gleichwie Ihro Fürſtl. Durchl. unſer gnädigſter Landes-Fürſt und Herr / ſolches eben wohl in denenſelben gnädigſt bewilliget haben / und wir umb des Kayſerl. Herrn Commiſſarii Excell. mit geziemender gegenwärtigen und künfftigen Dancknehmung jederzeit zu erkennen befliſſen ſeyn werden.

Uhrkundlich iſt dieſerwegen von uns dieſes nicht allein ſub ſigillo, der Ritter- und Landſchafft / oftberührten Herrn Kayſerl. Commiſſarii Excell. ausgeſtellt / beſondern auch mit abſonderlicher unſer Nahmens Unterſchrifft und angedruckten / angebohrnen Pittſchafft beſtätiget; So geſchehen Schwerin / den ſechzehenden Tag Julii Anno Eintauſend / ſiebenhundert und eins.

(L. S.) von R. u. L.

August von Lutzow. (L. S.) H. V. Molzahmen. (L. S.) D. V. Pleſſen.
wegen Schweriniſchen Ambts. (L.S.)

Joachim Friedrich Vieregge.
wegen des Ambts Güſtraw.
(L. S.) J. B. Bülaw. (L. S.)

Raben G. B. Gülaw. S. V. Bülaw /
wegen des Ambts Buckow. (L. S.)
(L. S.) (L. S.)

E. Molthe.
wegen des Ambts Stackenhagen. (L. S.)

L. S. St. Leſten, Ch. Molthe,
wegen des Ambts Knoyen.
(L. S.) (L.S.)

P. C. V. Baſſevitz, Joſt Heinrich Behr / Bülow.
(L.S.) (L.S.) (L.S.)

J. J. B. Sperling. Bartold Heinrich Schackh. (L. S.)
Chriſtian von Blüchern / dieſe wegen des Ambts Mecklenburg (L.S.)
Adam Remer Koppelow / Joachim Hartwig von Ditten ꝛc. wegen des Ambts Grabaw. (L.S.) (L.S.)

Guſtav Pritzbuer,
wegen des Ambts Wendenhagen und Lübtz. (L.S.) (L.S)

L.S.B.

L. S. B. Meerheim. wegen des Ambts Schwan. (L. S.)
B. Barner. (L.S.)

M. F. Berner, Iſperling. wegen des Ambts Crinwiz. (L. S.) (L. S.)

S. S. V. Halberſtadt. (L. S.)
Nicolaus Schmidt / wegen der Stadt Parchim und nominᷣ der geſamten Städte Schwerinſchen Antheils. (L. S.)

J. V. Bülow / aus dem Ambt Sternberg. (L.S.)

J. Vick, nomine der Stadt Güſtraw / und ſämtl. Städte Güſtrauiſch. Antheils. (L. S.)

E. V. Kneſebeck, wegen Boitzenburg. (L.S.)
H. von Reſtorff. G. Du Puis. (L. S.)

J. D. Preen. (L. S.) wegen des Ambts Ridniz.

C. H. Poggenberg. wegen der Stadt Schwerin. (L. S.)

Und uns nun ſo wohl obgedachten Hertzog Friedrich Wilhelms zu Mecklenburg Liebden als auch ermeldte Ritter- und Landſchafft / dieſen unter Ihnen Authoritate Commiſſionis noſtræ Cæſareæ getroffenen Vergleich notificiret / und beederſeits reſpectivè ſelbſt / und durch ihren ad Acta legitimirten Procuratorem, um Ertheilung Unſerer gnädigſten Kayſerlichen Confirmation angeruffen und gebeten; Als haben wir angeſehen / nicht nur ſolch allerſeits in Streit begriffenen geweſenen Theilen unterthänigſtes / an ſich ſelbſten höchſtbilliches Geſuch / ſondern auch daß hierdurch dieſelbe dermahleinſt in Ruh und Fried geſetzt / und denen bey Continuation dieſes Proceſſus zu allerſeits intereſſirten Theilen unwiederbringlichen Schaden zu befahren habenden vielfältigen gefährlichen Weiterungen gäntzlich abgeholffen werde / und dahero mit gutem Rath / rechtem Wiſſen / und wohlbedächtiger Uberlegung aller dieſer Sachen halber / uns von unſerer Kayſerlichen Commiſſion eingeſchickten Relationen und geführten Protocolli ſowol / als auch von denen verglichenen Theilen / und ſonderlich von einigen gegen dieſen Vergleich ſich angegebenen Adelichen Mit-Gliedern eingelangten Nothdurfften / obinſerirten Vergleich / in allen ſeinen Puncten / Clauſulen / Inhalt / Mein- und Begreiffungen / des erſterwehnter maſſen von einigen Adelichen / dagegen beſchehen unbefugten Einwendens ungehindert / gnädigſt confirmirt / beſtätiget / und all dasjenige / was in Krafft obtragenden allerhöchſten Kayſerlichen Ambts dabey zu præſtiren ſeyn kan oder mag / præſtiret haben wollen. Thun das / confirmiren und beſtätigen denſelben hiemit von Römiſcher Kayſerlicher Macht / Vollkommenheit wiſſentlich in Krafft dieſes Briefes / und meinen / ſetzen und wollen / daß obinſerirter Vergleich alles ſeines Innhalts / gültig und kräfftig ſeyn / ſtet / veſt / und unverbrüchlich gehalten und vollzogen / und darwider in keinem Punct ichtwas vorgenommen / ſondern demſelben von allerſeits intereſſirten Theilen insgeſampt / und einem jeden inſonderheit völlig nachgelebet und erfüllet werden ſoll. Und gebieten darauff allen und jeden Churfürſten / Fürſten / geiſtlichen und weltlichen / Prälaten / Grafen / Freyen / Herren / Rittern / Knechten / Land-Voigten / Hauptleuten / Vitzdomben / Voigten / Pflegern / Verweſern / Amtleuten / Land-Richtern / Schuldheißen / Bürgermeiſtern / Richtern / Räthen / Bürgern / Gemeinden / und ſonſt allen andern unſern und des Reichs Unterthanen und Getreuen / in was Würden / Stand oder Weſen die ſeynd / ernſtlich und veſtiglich mit dieſem Brief / und wollen / daß Sie die ſämtlich verglichene Theile / wieder obeinverleibten Vergleich und Receſs und dieſe unſere darüber cum pleniſſima cauſæ cognitione ertheilte Confirmation und Bekräfftigung nicht irren oder hindern / ſondern ſie deren / wie obſtehet / ruhiglich und unperturbirt freuen / gebrauchen / nutzen und genieſſen laſſen / inſonderheit aber Wir ſeiner des Hertzog Friedrich Wilhelms zu Mecklenburg Lbdn / wie auch Ritter- und Landſchafft des Hertzogthums Mecklenburg / Schwerin und Güſtrowiſchen Antheils insgeſambt / und einem jeden derſelben / inſonderheit deren Erben und Nachkommen / daß Sie auch Ihres Orts obſtehenden Vergleich in allen Puncten / Articulen / Clauſulen / Innhalt / Mein- und Begreiffungen / geſtracks nachkommen / und geleben / darwider nichts thun / handeln oder fürnehmen / noch das jemand andern zu thun geſtatten / in keinerley Weiß noch Weg / als lieb einem jeden ſey / unſere Kayſerliche Ungnad und Straff und darzu eine Poen / nehmlich funfftzig Marck löthigen Goldes zu vermeiden / die ein jeder / ſo offt er freventlich hierwieder thäte / Uns halb in unſere Kayſerliche Kammer / und die andere Helffte denen intereſſirten Theilen / oder welcher von Ihnen hierdurch beleidiget würde / unnachläßig zu bezahlen verfallen ſeyn ſolle. Mit Uhrkund dieſes Brieffs beſiegelt / mit Unſerm Kayſerlichen anhangenden Inſiegel / der geben iſt zu Larenburg / den anderten Monats-Tag Junii / nach Chriſti unſers lieben HErrn und Seeligmachers gnadenreichen Geburth / im Ein tauſend ſieben hundert und anderten / unſerer Reiche des Römiſchen im vier und viertzigſten / des

Hun-

Hungarischen im Sieben und viertzigsten / und des Böhemischen im viertzigsten Jahr.

Leopold. (L. S.)

Vt. Dominicus Andreas, Graf von Kaunitz.

Ad Mandatum Sac. Cæsar. Majest. proprium.
C. F. Consbruch.

XXXV.

Hertzogs Friedrich Wilhelms zu Mecklenburg-Schwerin Declaration wider der Eilffe von der Ritterschafft / welche vorherstehendem Vergleiche contradiciret, de Anno 1701.

VOn GOttes Gnaden / Friedrich Wilhelm / Hertzog zu Mecklenburg ꝛc. Nachdem Wir mit ungnädigstem Mißfallen vernehmen müssen / daß nach geschlossenem / und von der Kayserlichen Commission signirten Vergleich / zwischen Uns und unser getreuen Ritter- und Landschafft / sich einige / dem Vernehmen nach / in Eilff Personen / benantlich Bernstorff zu Rüting / Baßewitz zu Walmstorff / Negendanck zu Eggerstorff / und Negendanck zu Zirow / Lützow von drey Lützow / Lepel zu Grambow / Lutzow von Goldebau / Pleße von Gottesgabe / Jürgen Rabe von Stücke / Pentze von Besendorff / und Pentze von Lützow / unter dem Nahmen von denen Vier Aemtern unsers Hertzogthums Schwerin / als Schwerin / Gadebusch / Wittenburg und Grevis-Mühlen / jedoch ohne vorgewiesenes Rechts-gültiges Mandat, hervor geben / und bemeldtem Vergleiche nichtiglich contra leges & consuetudinem unserer beyden Hertzogthümer / in welchen nicht allein pluralitas votorum bey allen Landschafftlichen Gemeinen / und der Aemtern Conventibus, den Schluß machet / besondern auch absentes & tacentes quando citati sunt, gleichwie bey gegenwärtiger Commission von dem Kayserl. Herrn Commissario, General Johann Martin Geschwind von Peckstein / ohnstreitig geschehen / pro præsentibus & consentientibus gehalten werden / zu contradiciren sich vermessentlich unternehmen; So können Wir nicht entübriget seyn / diese neuerliche Verwegenheit / welche auch so weit sich erstrecket / daß dieselbe ihren würcklichen Deputirten bey dieser Commission das gehabte Mandatum, nach in ihrem Nahmen mitgetroffenen Vergleiche / & re non amplius integra, zu disputiren und abzuleugnen sich unterstehen / nicht allein als null und nichtig zu erklären / besondern auch uns darwider alle hohe Landes-obrigkeitliche Ahndung kräfftigst zu reserviren / absonderlich vorbedeutete Eilff Personen / und alle diejenigen / welche aus berührten Aemptern wider unser gnädigstes Vermuthen / sich Ihnen etwa noch nahmentlich zugesellen dürfften / unserer in denen bey dieser Kayserlichen Commission ausgestellten Recessen / gnädigst verwilligten Amnestie, und aller andern Emolumenten / Beneficien und Immunitäten unwürdig zu erklären / folglich alle und jede Befugniß wider dieselbe zu reserviren / gleichwie Wir sub dato den 15. & 16. dieses dergleichen Declaration schon durch Unsere Deputatos, coram Commissione und in Gegenwart sämtlicher Ritter- und Landschafft Deputirten / zu Bestraffung aller Refractarien gethan / und Uns quævis competentia reserviret haben / auch nochmahln vorbesagter maßen hiermit thun und reserviren. Wir seynd danebst zu Ihrer Kayserlichen Majestät des allerunterthänigsten Vertrauens / Sie werden nach Innhalt der Wahl-Capitulation, dieselbe wiederspenstige / falls sie biß an dero allerhöchste Person ihre unziemliche Intention erstrecken solten / tractiren / mit Ungnaden ab / und zu unser gebührenden Bestraffung an Uns verweisen / dieses alles umb so viel mehr / als dero eigner in dieser Sachen verordneter Herr Commissarius von offt berührten Refractarien unverantwortlichen und höchststraffbahren Bezeigungen die beste und wahrhaffte Relation erstatten kan und wird. Uhrkundlich haben wir diese unsere wohlbedachte beständige Declaration unter unserm Fürstl. Hand-Zeichen und Innsiegel ausgestellet. So geschehen auf unserer Residentz und Vestung Schwerin den 23. Julii Anno 1701.

Friedrich Wilhelm.
(L. S.)

XXXVI.

Ehe-Beredung zwischen Hertzog Adolph Friedrich zu Mecklenburg Strelitz, und der Prinzeßin Johannen / Hertzog Friedrichs zu Sachsen-Gotha Schwester / 1702.

Im Nahmen der Heiligen und Hochgelobten Dreyeinigkeit / GOttes des Vaters / Sohnes und Heiligen Geistes.

UHrkunden und bekennen von GOttes Gnaden Wir Friedrich / Hertzog zu Sachsen (Tot. Tit.)

Tit.) und von deßelben Gnaden / Wir Adolph Friedrich / Hertzog zu Mecklenburg / (Tot. Tit.) daß zwischen Uns Adolph Friedrichen / Hertzogen zu Mecklenburg / an einem / und Unsers Hertzogs Friedrichs zu Sachsen / freundlich geliebten vierdten Schwester / der Durchlauchtigen Fürstin / Princeßin Johannen / Hertzogin zu Sachsen / (Tot. Tit. am andern Theil / durch Göttliche Direction auff vorhergegangenes andächtiges Gebet / in Erinnerung der Verwandniß / darinnen beyderseits Fürstl. Häuser bißher gestanden / zu desto vertraulicherer Verbindung / zuförderst aber GOtt dem Stiffter des Heil. Ehestandes zu Ehren / so wohl auch Land und Leuten / zum Auffnehmen / eine Christ-Fürstliche Ehe-Stifftung folgender maßen abgehandelt und geschlossen worden. Nemlich:

1. Wir Hertzog Adolph Friedrich wollen und sollen vor hochernannte Princeßin Johannen / Hertzogin zu Sachsen / zu einer künfftigen Ehegemahlin in Christgeziemender Ordnung nehmen / haben und behalten / auch iederzeit dafür ehren / lieben / schützen / versorgen / und sonst in Lieb und Leid gegen deroselben uns erweisen / wie einen Christlichen Gottesfürchtigen und Löbl. Fürstl. Gemahl anstehet / und GOtt zu gnädigst. Wohlgefallen / auch zu beyderseits hohen Anverwandten Vergnügen gereichet.

2. Ingleichen hat vor hochernannte Princeßin Johanna / Hertzogin zu Sachsen / auff gepflogenen Rath / und mit Einwilligung dero freundl. geliebten Herrn Bruders / Hertzog Friedrichs zu Sachsen ꝛc. Lbd. aus freyen Willen und Belieben / hochermeldten Hertzog Adolph Friedrichs Lbd. zu einer künfftigen Gemahlin biß auff Priesterliche Copulation sich ehelich versprochen: Inmassen solch Fürstl. Versprechen am 20. April. jüngsthin im Namen GOttes erfolget / und hiernechst das Fürstliche Beylager zu Strelitz in der Stille mit GOtt vollzogen werden soll / wozu dessen Allmacht alles ersprießliche Heyl und Seegen zu zeitlicher und ewiger Wohlfarth verleihen wolle.

3. Wann das Eheliche Beylager geschehen / sollen und wollen wir Hertzog Friedrich ietzterwehnter unserer geliebten Schwester Lbd. nach Inhalt unsers in GOtt ruhenden Herrn Vaters Gcd. Testamentl. Dispositon, zum Heyraths-Guth und Fürstl. Ausstattung 20000. Thlr. jeden zu 24. Groschen gerechnet / an guten und im Heil. Röm. Reich / sonderlich dem Ober- und Nieder-Sächsischen Creyße gültigen Müntz-Sorten / so gleich nach vollzogenem Beylager in der Stadt Hamburg an Sächsischen / Brandenb. und Lüneb. nach dem Leipziger Fuß geschlagenen ⅔. gegen gnugsame Qvittung zahlen und entrichten / weniger nicht noch

15000. Thl. zu Schmuck und Silber-Gelder / auch vor übrige standmäßige Ausstattung an Braut-Kleidern / Kleinodien / Bettwercken / und andern Meublen / Braut-Wagen und Pferden / Beylagers præsenten und dergleichen reichen und abfolgen lassen.

4. Dargegen soll die Fürstl. Braut / Princeßin Johanna Hertzogin zu Sachsen / mit Einwilligung und mit Verschreibung dero Herrn Bräutigams / Hertzog Adolph Friedrichs Lbd. so bald nach vollzogenem Beylager Verzicht thun / wie es im Fürstl. Hause Sachsen gebräuchlich und denen Väterlichen / Brüderl. und Vetterl. Erbschafften und Anfällen / ingleichen aller nachgelassenen Güther / so von denen Fürstenthümern und Landen des Hauses Sachsen / und derselbigen zugehörigen Herrschafften herrühren / zu favor des Mannes-Stammes unseren Fürstl. Gothaischen ietzigen besondern Linien / erblich / ewiglich und gäntzlich / nach der besonders abgefaßten Verzichts-Notul renunciren / iedoch mit Ausnahme und Vorbehalt anderer Neben-An- und Erbschafts-Fälle / so sich ausser dem Chur- und Fürstlichen Hause Sachsen / so wohl auch in oder ausser derselben / durch Schenckung / Vermächtniße / Testamente und andern letzten Willen / zutragen / nicht weniger dessen / was bey Abgang des Männlichen Stammes derjenigen Fürstl. besondern Gothaischen Friedensteinischen Linien / Ihro aus dem Fürst-Väterl. Testament nach Ereignung der darin beschriebenen Fälle / oder des Fürstl. Hauses Gebrauchs zukommen und gebühren möchte / als welches alles keines Weges unter der geleisteten Renunciation mit begriffen seyn soll.

5. Hinwieder und wenn das Fürstl. Beylager geschehen / wollen wir Hertzog Adolph Friedrich unserer künfftigen Gemahlin Princeßin Johannen / Hertzogin zu Sachsen Lbd. nebst einem Fürstl. Præsent, eine sonderbahre Verschreibung auff 6000. Thl. Haupt-Geld / solche jährlich nach geschehenen Fürstl. Beylager mit 300. Thl. als 5. pro Cent. zu verzinßen / zur Morgen-Gabe überreichen lassen / damit Ihro Lbd. mit solchem Gelde / (davon sie das Capital nach dero Gefallen entweder stehen zu lassen / oder auch auffzukündigen iederzeit Macht hat /) gleich ihrem proper Guth nach Morgengabs-Recht und Gewohnheit frey zu schalten und zu walten habe / alles nach Inhalt der absonderlichen Morgengabs-Verschreibung / und darüber ausgefertigten Notul. Auch wollen Ihro Lbd. über dieses alljährlich mit 2000. Thl. obiger Müntz und Sorten vermittelst einer gesicherten assignation auf die bereiteste unsers Fürstenthums Ratzeburg Revenuen zu Hand- und Kleider-Geldern Standsmäßig versorgen und versehen /

sehen/und danebst die Præsenten bey Ehren-Sachen und sonsten verschaffen lassen/ auch dero sämtliche Bediente gleich denen unsrigen mit aller Verpflegung und Unterhalt gehörig versehen.

6. Weiter sollen und wollen wir Hertzog Friedrich zu Mechlenburg/unsere künfftige Gemahlin Princeßin Johannen/ Hertzogin zu Sachsen Lbd. wegen Ihres zugebrachten Heyrath-Guths derer 20000. Thl. gleicher Gestalt und ebenmäßig mit 20000. Thl. so Verleibdingen/daß solch Heyraths-Guth und Wiederlage in einer Summa 40000. Thl. auff unser Amt Mirau/und da dieses nicht zureichig seyn solte/ in subsidium auff unser daran gelegenes Amt Wesenberg geschlagen/verwiesen und versichert/ und Ihr. Lbd. dasselbe mit allen dessen Unterthanē/Kirchen/und Schuldienern/auch andern pertinentien und Zuhörungen/ an Schloß/ Stadt/Dörffern/ Höfen/ Mühlen/Aeckern/ Wiesen/Feldern/Gärten/Wäldern/Hohe und Nieder-Jagten/Holtzungen/ Wassern/ Teichen/Güthern/Renten/Zehenden/Zinßen-Geldern/ Schäffereyen/ Gefällen/ Acker-Höfen/ Verwercken/Diensten/wie auch Ober und Unter-Gericht in Bürgerlichen und Peinl. Sachen/ Geist- und Weltlichen/ auisser Schrifftsäßigen Adel/Lehn-Geboth/Verboth/ Bußen/ Brüchen/Leibesfällen und andern Nutzungen im Holtz und Feldern/Wassern/Weyden/Büschen/Bergen und Thälern/ wie das genennet werden mag/nach Inhalt einer besondern Specification auff vorgängige durch beyderseits Räthe geschehene Besichtigung sothanen Amts zu ihrem Witthum/ nach Abzug aller darauff hafftenden Onerum, Ausgaben und Unkosten dergestalt assigniret/und verordnet seyn solle/daß Ihre Lbd. wenn sie nach dem Willen GOttes in Wittwen-Stand gerathen solten/aus denselben und dessen Zubehörungen 4000. Thl. an mehr vorberührten Müntz und Sorten/ und hierüber wegen der Morgengabs-Zinsen noch 3000. Thl. solcher Thl. Abnutzung und Einkommen/ nach einem billigmäßigen und gewöhnlichen Witthums-Anschlage haben und genieſſen/hierüber aber auch aus besonderer zutragender Affection und Liebe zu Ihro Lbd. desto anständigern und genüglichern Hinbringen annoch 1000. Thl. solcher Gelder/ als eine gutwillige Witthums-Verbesserung/ so lange das Witthum stehen wird/ alljährlich erheben könne. Im Fall aber/da so viel Einkommens aus mehrerwehnten Witthums-Amte nicht zu erlangen seyn möchte/ oder sonst etliche Stücke/ Zinsen und Nutzungen/so darzu gehören/versetzet/ oder mit einigen Bürden beschwert wären/ wollen und sollen wir oder unsere Fürstl. Nachkommen und Lehns-Erben/ die Witthums-Güter davon gäntzlich zu befreyen/oder doch/da solches gar nicht möglich/allen und ieden Mängeln aus dem in subsidium verschriebenen Amte Wesenberg oder andern unserer Cammer bereitesten Revenuen vollkommen zu erstatten/und darauff Ihre Lbd. gnugsam zu versichern/ gehalten und verbunden seyn.

7. Und ob wir wohl nun verschriebenen Witthums-Sitz alsofort in behörigen Stand zu setzen/und mit geziemenden Meublen zu versehen vorhabens; so sollen doch/da wider verhoffen/ derselbe an Gebäuden und Gemächern dergestalt/als sich vor eine Fürstl. Wittib gebühre/ noch nicht geschicket/ oder mit Hauß-Rath/Betten/Leinengewand/ und sonst ihrem Fürstl. Stande gemäß/ nicht völlig meubliret wäre/Ihre Lbd. biß solches von unserm Successoren auff deren alleinige Kosten geschehen/ in unserer Residentz zu bleiben befugt seyn/ wie nicht weniger bey vorfallender Unsicherheit sich dahin zu retiriren vollkommene Macht/ auch Ihro Lbd. die Küch- und Frohn-Dienste/so viel derer die Unterthanen zu leisten schuldig seyn/ und bey der Fürstl. Witthums-Hoff-Stadt nöthig/ nebst der Hohen und Niedern Jagd/ Fischereyen/ ingleichen benöthigten Brenn-Bau- und Brau-Holtz ohne Anschlag frey zu genieſſen haben.

8. So viel insonderheit die Jagd und Holtz-Nutzung betrifft/so bleibt Ihr Lbd. als nur gedacht/ die Hohe und Niedere Jagd/ auff dem Ihr überlassenen Witthums-Amte Mirau pfleglich/und ohne Ruin der Revieren zu gebrauchen/ auch nach Nothdurfft Holtz schlagen zu lassen/ frey/ und damit Sie an Wildprät und Gehöltze keinen Mangel leide/ so soll auff den Fall/ da die Bedürffniß dißfalls aus den Witthums Revieren nicht zu haben/ von denen benachbarten Orten solche Anschaffung zuverläſſig geschehen/damit wenigsten jährlich:

Zehen Hirsche oder Thiere/
Sechs Bachen und
Vier und zwantzig Rehe/oder vor 2. Rehe
Ein Thier/alles in der Haut/ wenn es nach der Zeit am besten ist/auch so viel Holtz/ als dieselbe bey Ihrer Hof-Stadt zum Brauen/Brennen/Backen/Waschen/Bauen/auch zu Faßen/ Geschirren und andern Hauß-Geräthe nöthig/ ohne Abtragung einiges Jäger- oder Forst-Rechts/oder andern Unkosten auff den Witthums-Sitz geliefert und angeführet werden.

9. Wenn es zu Beziehung mehr angeregten Witthums kommet/ wozu sie dahin in dem ersten Jahr ihres Wittwen-Standes nicht gehalten/sondern so lang bey unsern Successoren in Unterhaltung zu bleiben befugt ist/ soll alsdenn

denn das Hauß-Geräthe/Victualien/Viehe/und alles andere/so in dem Amte und Häusern sothanen Witthums-Guthes sich befinden/ verbleiben/sonderlich aber so viel an allerhand Getreyde/Getränckе/Bier und Wein/auch Fütterung/ so viel zu Unterhaltung der Witthums Hoff-Stadt auff ein gantz Jahr erfordert wird/ voraus gelassen/oder da so viel nicht vorhanden/der Mangel anders woher/von unsern Fürstl. Successoren ersetzet/die Gebäude auch zu aller Zeit in solchen Stand und Wesen/ damit sie mit guter Fürstl. Commodität zu bewohnen/ohne Ihro Lbd. zuthun/ auisser was das Flickwerck oder Eingebäude betrifft/ oder unter der Hand auszu bessern/und sich in allem jährlich nicht über 50. Thl. belauffen wird/ als welches die Frau Witthumbs-Besitzerin vor sich zu übertragen hat/) beständig erhalten/auch da durch Brand/ Krieg/oder andere Zufälle/ so GOtt verhüte/ der Witthums-Sitz/oder darzu gehörige Vorwercke und Gebäude in Abgang gerathen solten/solche gleichfalls von unsern Nachkommen ohne Ihr. Lbd. beytragen wieder erhoben/ sie aber inzwischen mit bequemer Standmäßiger Wohnung entweder in der Residentz oder sonsten versehen werden.

10. Die Fürstl. Landes-Hoheit und derosel-ben anhangende Regalien/als Kirchen- und Landes-Ordnungen/Appellation, Ritter-Lehn und deren Anfälle/ Landsässerey/ Folge/ Reichs-Creyß-Land- und Tranck-Steuren/ Geleite/ Müntz-Gerechtigkeit/ Erb-Huldigung und Oeffnung/ auch alles was mehr zur Landes-Fürstl. Superiorität von Rechts und Gewohnheit wegen gehörig/ sollen in diesem Witthum nicht begriffen/ sondern eximiret/ und unsern Fürstlichen Erben und Nachkommen vorbehalten seyn/jedoch daß die Besatzung/welche daselbst sich befindet/ und insonderheit zu Kriegs-Zeiten vorgenommen werden müste/ ohne Ihr. Lbden. Kosten/ Schaden und Nachtheil geschehe/ und da derselbigen einiger Schaden durch Einlegung der Soldaten oder sonsten in andere Wege/ wie die Nahmen haben/ an dero Unterhalt zuwachse/solcher gnugsam und völlig anderwerts ersetzet und erstattet werde.

11. Damit auch alles/ was Ihr. Lbden. vorgedachter massen zu Ihrem Witthum verschrieben/ desto eher auff begebenden Fall zu seinem vollkommenen Effect gedeyhe/ so sollen dieselbe nur gedachten falls befugt seyn/nicht nur so fort/ ohne anders Zuthun sothanes Witthumb vor sich zu occupiren/ sondern wir wollen auch alle jetzige und künfftige daselbst habende Beampten und Diener (deren Bestell und Beuhrlaubung Ihr auch Zeit inhabenden Witthums mit Vorbewust der Landes-Herrschafft/ welche sich dabey willfährig erweisen wird/ freystehet) und gesamte Unterthanen einen Geheiß-Brieff nach der beliebten Notul ergehen/ und Sie ingesambt also fort angeloben und schweren laßen/ daß Ihrer Lbden. als Ihrer rechten Herrschafft/ Sie Zeitwehrenden Witthums in solchem Ampte und zugehörigen Schloß und Dörffern/Höfen/ Gerichten/Rechten/ Diensten/Güthern/und allen andern Gerechtigkeiten und Nutzungen/wie vor gedacht/jedoch mit Ausnahm obspecificirter Landes-Obrigkeit und Regalien gewärtig/ auch getreu/ hold und gehorsam seyn sollen und wollen; Wie denn auch dieses in den hierüber aufgerichteten Witthums-Anschlag und Verschreibung mit mehrern enthalten. Hergegen auch Ihre Lbden. alle und jede geist- und weltliche Unterthanen bey ihren alten hergebrachten Rechten/Frey- und Gewohnheiten zu lassen/und Sie darüber nicht zu beschweren. Im übrigen und damit Ihro Lbden. mit gnugsamer Auffwartung versehen sey/ sollen 6. nahe gelegene von Adel hierzu vermittelst eines abzustattenden Handschlages verbindlich gemachet und angewiesen werden.

12. Was die Bestellung der Kirchen- und Schul-Diener in denen zum Witthum gehörigen Orthen betrifft/sol das Jus Patronatus, so fern uns solches zustehet/ Ihrer Lbden. künfftig auch zukommen/ und solchem nach/ Ihr vergönnet seyn/ die Bestellung zu besorgen/ wobey jedoch dasjenige/was unsere Consistorial-Kirchen- und Landes-Ordnung vermag/oder Wir und unsere Successores, vermöge vorbehaltenen Juris Episcopalis und Ober-Bothmäßigkeit dießfalls verordnen werden/ von Ihrer Lbden. zu beobachten/und sollen die Investituren jedesmahl mit Zuziehung der Witthums-Beampten geschehen.

13. Und wie unsere Nachkommen gehalten seyn sollen/ unserer künfftigen Gemahlin Lbdn. wenn sie zum Witben-Stande und Witthums-Sitz nach GOttes Willen kommet/ bey solchen ihrem Witthum und dessen Pertinentien gegen männlichen An und Zuspruche in- und auisser Rechtens/ wie die Nahmen haben/ auf ihre der Successoren Kosten zu vertreten/ auch sonsten wie andere unsere Lande und Leuthe zu schützen/ zu beschirmen und zu vertheidigen; Also hat hergegen Ihre Lbden. nichts von denen Witthums-Güthern zu veräusern/zu verpfänden/ viel weniger solche/so viel an Ihro/an jemands feindliches zu öffnen/ noch ohne Vorwissen und Erlaubniß unserer Nachkommen in frembden Schirm und Einnehmung zu geben.

14. Damit auch der künfftigen Fälle halben/ gewisse Verordnung seyn möge; So ist obgeredet und verglichen/ daß/ wenn Wir Hertzog Adolph Friedrich unserer künfftigen Gemahlin

Princeßin Johannen Hertzogin zu Sachsen ꝛc. Lbden. tödtlichen Hintritt erleben würden/ und keine von uns beyden erzeugte Fürstl. Kinder obhanden/ alsdann die 20000. Thlr. Heyraths-Guth samt der Morgen-Gabe/ Kleidern/ Kleinodien/ Geschmuck und Silber-Geschirr/ auch was Ihr. Lbden. mehr zu Uns bracht/ Sie selbst geschafft/ Ihr gegeben/ geschencket/ und durch Vermächtnisse oder andere Weise zukommen; wie dasselbe Nahmen haben mag/ zwar Sr. Lbd. auf ihre Lebens-Zeit/ doch nach Errichtung eines zuverläßigen Verzeichnisses und Inventarii, gegen gnugsame Versicherung zu gebrauchen/ innen gelassen/ auf dero tödtlichen Abgang aber an Uns Hertzog Friedrichen und unsere in der Regierung succedirende Descendenten und Nachkommen/ oder nach Beschaffenheit der Fälle/ was sonderlich die Stücke ausser dem Fürstl. Heyraths-Guthe betrifft/ auf dero übrige Fürstl. Bluts-Verwandten und Erben zurück fallen/ und in dem ietzigen Valor der Müntze/ wie sie von Uns bezahlet worden/ ohne alle Reduction wieder erstattet werden sollen. Es wäre denn/ daß der Princeßin Lbdn. wegen der Morgengabe/ Kleider/ Kleinodien und übrigen Verlassenschafft/ wie dieselbige genennet werden mag/ durch ein zurechtgültiges Testament, andere Disposition gemachet/ welchem so denn billig nachzuleben wäre.

15. Da aber bey solchem unserer künfftigen Gemahlin Lbdn. Absterben/ von Uns beyden erzielte Fürstliche Kinder am Leben/ so bleibet es wegen deren Beerbung bey denen gewöhnlichen Rechten/ und soll/ wenn Wir bey Ihrem/ der Kinder/ Leben/ zur andern Ehe schreiten würden/ sothanen der Princeßin Lbden. gezeugten Fürstlichen Kindern/ das zugebrachte Heyrath-Guth und übrige paraphernalia, wie sie sich zur Zeit des Absterbens befinden werden/ alleine zufallen/ gleichwie die Wiederlage und Witthums-Verbesserung der Fürstl. Landes-Successoren auff solchen Fall ebenmäßig verbleibet/ sondern auch/ da jetzo unsers lebenden Herrn Sohnes und eintzigen Printzen Adolph Friedrichs Lbdn. ohne männliche Leibs-Lehns-Erben/ etwa vor angetretener Regierung/ oder sonst mit Tode abgehen würde/ und Wir nach GOttes Willen mit mehr hochbesagter Princeßin Johannen zu Sachsen-Gotha Lbden. ein oder mehr Printzen erzeuget haben möchten/ niemand/ als der Primogenitus von derselben zur Possession und Regierung unserer Fürstenthum und Länder/ wie solches bey Uns hergebracht und bestätiget ist/ kommen und gelassen werden.

16. Hergegen/ da Wir Hertzog Adolph Friedrich nach dem Willen GOttes vor mehrermeldter unser künfftigen Gemahlin Liebden dieses Zeitliche gesegneten/ und von uns beyden erzielte Leibes-Erben/ hinterblieben/ die noch minderjährig wären/ werden dieselbe der hinterlassenen Verordnung/ oder/ da diese ermangelte/ dem Herkommen gemäß/ bevormundet/ doch daß bey beyder Ihro Lbdn. als legitima Tutrix, zumahlen wegen der Fürstl. Kinder Education, unausgeschlossen bleibe/ und Ihr die Vormundschafft nebst andern erwehlten Vormündern mit auffgetragen/ und dahero in der Residenz zu bleiben unbenommen; gleichwohl aber auch frey gelassen werde/ ob sie nach Beschaffenheit der Umstände lieber als Wittib sich ihres Witthums so fort gebrauchen/ dasselbe beziehen/ und ihren Fürstl. Unterhalt/ so lange Sie den Wittwen-Stand nicht verändert oder verrücket/ daselbst genieſſen wolle; da denn auf gleiche Maasse/ als wenn keine von beyden erzeugte oder bereits mündige Kinder obhanden/ das verordnete Witthum Ihrer Lbdn. verbleiben/ und auf obbeschriebene Art eingerichtet werden soll.

17. Nicht weniger sollen Unser/ Hertzog Adolph Friedrichs Erben/ da unsere künfftige Gemahlin nach unserm Ableben ihren Wittwen-Stand verändern/ und sich wieder anderwärts verheurathen würden/ Ihrer Lbdn. das Uns zugebrachte Heyraths-Guth der 20000. Thlr. Wiederlage/ so wohl auch die vorgeschriebene Morgengabe/ woferne solche nicht bereits abgefordert worden/ so lange Ihre Lbdn. im Leben/ mit 5. pro Cent. verzinset/ und die Auszahlung jedes Jahrs an Ort und Ende/ wohin es Ihre Lbden. verlangen/ ohne ihre Unkosten und Schaden vermiethet/ deßhalben auch gnugsame Caution geleistet/ und Sie damit vom Witthum abgeleget werden/ Immassen denn Ihre Lbden/ ehe nicht/ als nach gnüglich geschehener Caution, wegen sothaner Abgabe von dem Witthum abzuziehen/ und solches wieder abzutreten/ und mit den 20000. Thl. und jährlicher Zinß-Rechnung und was ihrer Lbdn. sonst abgeredeter maßen zukommet/ sich vergnügen zu lassen schuldig ist.

18. Würde auch Princeßin Johanna mit Ihrem andern Gemahl Kinder zeugen/ die nach ihrem Tode im Leben wären/ So fället alsdenn das Heyrath-Guth der 20000. Thlr. samt übriger Verlassenschafft auff Ihre Kinder erster und anderer Ehe zugleich/ die Wiederlegungs-Gelder aber an unsere Hertzogs Adolph Friedrichs Erben und Successores alleine/ und soll die der Verzinsung halber ausgestellte Caution alsdenn cassiret und erloschen seyn.

19. Da aber hochgedachte Ihre Lbdn. unverheyrathet/ und also in Ihrem Witthum sitzend bliebe/ soll Sie dabey die Tage ihres Lebens ruhiglich und unverdrungen gelassen/ geschützet und gehandhabet werden/ auch das Witthum nach ihrem tödtlichen Hintritt zurück auf unsere Erben/ die darinn befindliche und hingebrachte Mobilia aber (jedoch mit Ausnahme des zum Witthum eigentlich gehörigen Inventarii) wie nicht weniger die Morgengabs-Gelder/ und alle ihre übrige Verlassenschafft/ was sie nicht in ihrem Leben verschencket/ vermachet/ oder vertestiret/ gleichwie Sie außer dem Heyraths-Guth zu thun befugt ist/ Ihren ehelichen Leibes-Erben/ oder in deren Ermangelung an Uns Hertzog Friedrichen und unsern Nachkommen/ oder andere ihre nächste Erben heimfallen.

20. Wenn die Witthums-Güther durch der Princeßin Ableben oder in andere Wege erlediget werden/ soll Ihr. Liebden/ oder derojelben Erben so viel an Hauß-Geräthe und Victualien/ als dieselbe bey Beziehung des Witthums/ vermöge des Inventarii, darinnen gefunden/ wieder zurück liefern lassen.

21. Damit auch Wir Hertzog Friedrich und unsere Successores samt übrigen der Princeßin Erben wegen des obbeschriebenen Rückfalls desto mehr versichert seyn mögen; sollen die Witthums-Güther so lange/ biß die mehrernandte Heyraths-Gelder und alles übrige/ was die Princeßin/ Zeit ihres tödtlichen Abgangs/ nach sich verlassen wird/ vollkommen bezahlet und ausgeantwortet werden/ verhafftet seyn/ gestalt wir/ unsere Successores solches Witthum so lange innen zu behalten allerdings befugt/ und die Beampten und Unterthanen ermeldeten Witthums-Amptes darauff/ und daß Sie biß alles gäntzlich und richtig abgeführet/ Uns und Ihnen gewärtig und gehorsam seyn wollen/ mit pflichtbar gemachet werden sollen/ alles nach mehrerm Innhalt des absonderlich dieserwegen ausgestelten Reverses, und errichteten Huldigungs-Notul.

22. Da Wir Hertzog Friedrich Schulden machen oder verlassen würden/ sollen solche von unsern nächsten Erben/ ohne der Princeßin Zuthun wieder getilget und abgetragen/ hergegen sind aber auch diejenigen/ so die Princeßin in währenden Ihrem Witthum und nach dessen Beziehung machet/ und nach sich unbezahlet läsſet/ von ihren Erben zu übertragen/ und zu vergnügen.

23. Begäbe sich/ daß/ welches doch GOTT gnädiglich verhüten wolle/ vor dem Fürstlichen Beylager-Hertzog Adolph Friedrich oder dero verlobte Princeßin mit Tode abgienge/ soll diese Ehe Beredung ebenmäßig todt/ null und nichtig seyn/ und überbleibenden Fürstl. Theil zu nichts verbinden.

24. Da auch Wir Hertzog Adolph Friedrich nach GOttes Willen versterben solten/ ehe versprochener maßen die Heyraths-Gelder völlig bezahlet und eingebracht/ soll nichts desto weniger der Princeßin alles dasjenige/ was Ihr in dieser Ehe-Stifftung verschrieben/ treulich gehalten werden/ und Sie dasselbe von unsern Fürstl. Successoribus zu fordern haben.

Dessen allen zu mehrern Uhrkund haben Wir allerseits Fürstl. Interessenten diese Ehe-Beredung in zwey gleich lautenden Exemplarien eigenhändig unterschrieben/ und mit unsern Fürstlichen Insiegeln bekräfftiget/ auch wohlbedächtlich verabscheidet/ daß hierüber der Römischen Kayserlichen Majestät allergnädigste Confirmation fördersamst eingeholet/ und dadurch alles um so mehr bestättiget werden solle. So geschehen Altenburgk den 8. Maji 1702.

Adolph Friedrich, H.z.M. (L. S.) Fridrich/ H.z.S. (L. S.)

XXXVII.

Morgen-Gabs-Verschreibung Hertzogs Adolph Friedrichs zu Mecklenburg-Strelitz, an seine Gemahlin/ Frauen Johannen/ gebohrne Hertzogin zu Sachsen-Gotha/ de Anno 1702.

VOn GOttes Gnaden Wir Adolph Friedrich/ Hertzog zu Mecklenburg/ Fürst zu Wenden/ Schwerin und Ratzeburg/ auch Graf zu Schwerin/ der Lande Rostock und Stargard Herr ꝛc. Uhrkunden und bekennen hiermit/ demnach in der Durchl. Fürstin/ Unserer hertzlich geliebten Gemahlin/ Frauen Johannen/ Hertzogin zu Sachsen/ Jülich/ Cleve und Berg/ auch Engern und Westphalen/ vermählten Hertzogin zu Mecklenburg/ Fürstin zu Wenden/ Schwerin und Ratzeburg/ Landgräfin in Thüringen/ Marggräfin zu Meißen/ gefürsteten Gräfin zu Henneberg/ Gräfin zu der Marck/ Ravensberg und Schwerin/ Frauen zu Ravenstein und Tonna/ auch der Lande Rostock und Stargardt/ aufgerichteten Ehe-Beredung/ unter andern §. 5to. abgeredet und versprochen worden/ hochgedachter Ihrer Liebden 6000. Thlr. Haupt-Gelder zu verschreiben; Als haben solchen zu Folge/ für Uns/ unsere Erben und Nachkommen/ hochgedachter Ihrer Lbdn. sothane Morgen-Gabe der 6000. Thlr. also hiermit und Krafft dieses übergeben/ verschreiben und versichern wollen/ daß sothaner Haupt-Stuhl/ welchen Ihre Lbdn. nach dero Gefallen/ entweder stehen zu lassen/ oder auch aufzukündi-

gen jederzeit Macht haben/ so lange er nicht auffgekündiget und abgetragen wird / gleich dem Witthum auff unserm Ampt Mirau stehen und hafften / und daraus von dato jährlich die Interessen mit 5. pro Cent. an Ihro Lbdn. prästiret/ und gegen Qvittung bezahlet werden sollen. Allermassen denn unsere daselbst befindliche ietzige und künfftige Beampten hiermit befehliget und angewiesen seyn sollen / Unserer hertzlich geliebten Frau Gemahlin Liebden so lange dieselbe am Leben / sothanes Interesse der 300. Thl. und dann nach ihrem seligen Tode/ dero Leibes-Erben / oder wem Sie durch Vermächtniß oder andere Wege solchen Haupt-Stuhl und Interesse gönnen und vermachen möchte / dafern das Capital nicht abgetragen wird/ gegen Ihre oder der Ihrigen Quittung/ ohne alle Ihre Kosten und Schaden wie die auch Nahmen haben möchten/ entrichten/ und von Dato an über ein Jahr damit den Anfang machen/auch also beständig continuiren solle. Zu dessen Versicherung gemeldtes Ampt Mirau zu einem Special-Unterpfand / mit allen dessen Einkünfften und Renthen davor verschrieben seyn soll/ daß Ihre Lbdn. oder dero Leibes-Erben/ solches so lange genieſſen / nutzen und gebrauchen/und davon nicht eher zu weichen schuldig seyn sollen / es wäre denn nebst denen Ehe-Geldern und Leibzucht auch obbeschriebener Haupt-Stuhl der Morgengabe samt dem davon verfallenen Interesse völlig und gäntzlich abgeführet/ Wir wollen auch solches Witthum so lange es von solcher Morgengabe nicht entlediget seyn wird/ forder nicht weiter beschweren/ da auch die Renthen und Einkünffte bemeldteten unsern Amptes/zu Abführung der verschriebenen Leibzucht und Morgengabe nicht hinlänglich seyn solten; So sollen Wir/ unsere Erben und Nachkommen/ aus unserm Ampte Wesenberg oder andern Aemptern und Einkünfften/welche auff solchen Fall ebener maßen verschrieben seyn sollen/ solchen Abgang zur Gnüge ersetzen. Solten aber Ihre Liebden besser und verträglicher befinden/ den Haupt-Stuhl derer 6000. Thlr. auffzukündigen / soll Ihr frey stehen / solches/ wenn und zu welcher Zeit es Ihr beliebig zu thun/ Uns/ unsern Erben und Nachkommen aber nicht vergönnet seyn/die Auffkündigung eher als nach Ihrem Tode / oder der anderwärtigen Vermählung/ zu thun/ und soll/ wenn die Ablegung des Capitals geschehen/ und die rückständigen Interessen / nebst den etwa causirten Unkosten abgetragen / die Zinß-Rechnung alsdenn gäntzlich cessiren und fallen. Gereden/geloben und versprechen hierauff für Uns/ unsere Erben und Nachkommen / daß alles obbeschriebener massen / stet / fest und unverbrüchlich gehalten werden / und Uns darwieder kein Recht/ Ausflucht oder Gewohnheit/ wie solche Nahmen haben möge/schützen und befreyen solle. Gestalt Wir denn freywillig und wohlbedächtig allen dergleichen Behelffen/ so wohl insgemein als insonderheit Uns begeben/treulich ohne Gefehrde. Uhrkundlich ist diese Morgengabs-Verschreibung unter unserer eigenen Unterschrifft und Fürstlichen Insiegel bekräfftiget/und wissentlich mehr hochgedachter unserer hertzlich geliebten Frau Gemahlin ausgestellet. So geschehen auf unserm Residenz-Hause Strelitz/den 1. Jun. Anno 1702.

(L. S.) Adolph Friedrich/Hertzog zu Mecklenburg.

XXXIIX.

Geheiß-Brieff Hertzogs Adolph Friedrichs zu Mecklenburg-Strelitz an dero sämbtliche Beambte und Unterthanen des Schlosses und Ambts Mirau/ daß sie dero Gemahlin, Frau Johannen/ gebohrner Hertzogin zu Sachsen-Gotha, auf gewisse Maße schweren sollen / de Anno 1702.

VOn GOttes Gnaden Wir Adolph Friedrich / Hertzog zu Mecklenburg / Fürst zu Wenden/Schwerin und Ratzeburg/auch Grafe zu Schwerin / der Lande Rostock und Stargard Herr ꝛc. Uhrkunden und bekennen hiermit: Demnach durch sonderbahre Schickung GOttes/ Wir Uns mit der Durchlauchtigsten Fürstin / Princeßin Johannen / Hertzogin zu Sachsen/Jülich/Cleve und Berg/auch Engern und Westphalen / Land-Gräfin in Thüringen/ Marg-Gräfin zu Meissen/ gefürsteten Gräfin zu Henneberg / Gräfin zu der Marck und Ravensberg/ Herrin zu Ravenstein und Tonna ꝛc. Lbdn. Christ-Fürstlich vermählet/wie denn darüber eine Heyraths-Abrede und Verschreibung auffgerichtet worden / vermöge deren / der Durchlaucht. Fürst/Herr Friedrich/Hertzog zu Sachsen/Jülich/Cleve und Berg/auch Engern und Westphalen ꝛc. Tot. Tit. unser freundlich geliebter Herr Schwager / hochermeldter dero Princeßin Schwester 20000. Thl. zur Mittgabe und Heyrath-Guth versprochen / und durch ausgestellte Wechsel-Briefe vergnüget / dargegen Wir dieselbe mit andern 20000. Thln. also verleibdinget / daß so wohl das Heyrath-Guth und Wiederlage nehmlich in einer Summa 40000. Thl. als auch 6000. Thl. Morgengabs-Gelder auf unser Ampt Mirau und in subsidium

dium auff unser Amt Wesenberg geschlagen/ versichert und angewiesen werden sollen / dergestalt und also/ daß Ihrer Lbd. dasselbe mit ihren Pertinentien und Zugehörungen/ an Schloß/ Flecken/Dörffern/Höfen / Mühlen / Aeckern/ Wiesen/Feldern/Gärtten/ Holtzungen / Wassern/Teichen/Güttern/Renten/Zehenden/Zinsen/ Gülten/ Schäffereyen / Gefällen/ Acker-Höfen/Vorwercken/ auch mit Ober- und Nieder-Gerichten/in Bürger- und Peinlichen Fällen/Geist. und Weltl. ausser Schrifftsäßigen/ Adelichen und andern Lehn/ Geboth und Verboth/Bußen/Brüchen und andern Gerechtigkeiten / in Holtz/ Feldern/ Wasser/ Weyden/ Büschen/wie das genennet werden mag/ auch Bestellung der Beamten und Bedienten / auff den Fall/wenn Ihre Lbd. nach GOttes Willen in Witthums-Stand gesetzet werden solte/ einnehmen/und aus demselben / wie auch dessen obgedachten/ und andern Pertinentien 4000. Thl. Abnutzung oder Einkommen / nebst 300. Thl. Morgengabs-Zinßen/wie auch noch 1000. Thl. als eine gutwillige Witthums-Verbesserung nach einem billigmäßigen Anschlage/ jährlich heben und genieſſen solle/darüber denn einen gewissen Geheiß-Brieff an die Beamten und Unterthanen/ besagten Amts zu ertheilen / zugleich zuverläßige Abrede genommen worden / damit nunmehro hochbesagte Ihro Lbd. und dero Erben desto sicherer seyn mögen; so sollen deroselben solche 20000. Thl. Heyraths-Guth und vorbeschriebene Wiederlage des Haupt-Stammes und Zinßen / wie auch 6000. Thl. Morgengabs-Gelder / und davon accordirter Zinßen halber/nicht weniger die Witthums-Verbesserung/auff vorbenanntes Amt Mirau / und in subsidium Wesenberg/ und dessen appertinentien/ hiermit zu ihrem Vergnügen / versichert und versehen seyn/ dasselbe alles nach Inhalt und den klaren Buchstaben der Ehe-Stifftung dafür inne zu haben/zu nutzen / zu gebrauchen/ und zu behalten/so lange und viel/ biß sie des angezeigten Capitals gnugsame Erstattung und Bezahlung / auch respective der Wiederlags-Verzinßung halber / sattsame Versicherung erhalten/und was Ihro Lbden oder dero Erben darzwischen an Renten/ Zinßen und Nutzungen davon empfahen oder einnehmen/ das soll deroselben an dem Haupt-Stuhl nicht abgezogen werden; Darauff haben wir Unsern sämtlichen Beampten / Bedienten Einnehmer in Flecken und Unterthanen bemeldten Schloßes und Amts Mirau/befohlen/and heissen sie hiemit in Krafft dieses Brieffes / vor Uns und unsere Fürstl. Lehnsfolgere und Nachkommen/daß Sie ermeldter Fürstin und Erben geloben und schweren sollen / wenn es zu dem in Heyraths- und Witthums-Brieff begriffenen Fall käme/daß sie alsdenn Ihr. Lbd. und dero Erben gehorsam und gewärtig seyn sollen/ so lange biß Ihre Lbd. oder dero Erben die wiederfällige Summa des Heyraths-Geldes/ und verschriebenen Morgen-Gabe / auch Witthums-Verbesserung von Uns oder unsern Successorn/wohl entrichtet/vergnüget und bezahlet worden/ welche Pflicht dieselbe unsere Beamten/Bedienten und Unterthanen/Krafft Unsers ergangenen Befehls gethan/ und dem also / wie oben erzehlet/ nachzukommen gelobet / und mit einem leiblichen Eyde zu GOtt geschworen haben/nachdem wir dieselbe vorher der Pflicht/ damit sie uns verwand/ in so weit es die Hohe und Nieder-Gerichte / wie auch Abstattung der Erb-Fälle/Zinsen und Dienste betrifft / erlassen haben; Gestalten auch kein Amtmann / Amt-Schreiber / oder andere Diener dieses Amts/ von neuen angenommen werden sollen/ sie haben denn zuvor solche Pflicht und Huldigung gleicher Gestalt gethan; So soll auch die Bezahlung berührter 20000. Thl. Heyraths und 6000. Thl. Morgengabs Gelder/ auch respectivè Versicherung oder Wiederlags-Zinsen dergestalt geschehen/ daß vor derselben würcklichen Erfolg/solch Amt eher nicht zurück gestellet werden/sondern weil angeregter massen bey Ihrer Lbd. und dero Erben/ auff solche maße bleiben/nach der Zahlung aber des Haupt-Stuhls und Assecuration der Wiederlags-Zinßen billig wieder abgetreten/ und eingeräumet/auch allem Anspruch renunciret und abgesaget werden solle; Im übrigen bleibet es der Landes-Fürstl. Hoheit und Regalien halber / bey dem klaren Buchstaben mehr angeregten Ehe-pacti allerdings unverändert/und erstrecket sich dieser Geheiß-Brieff auff ein weiters nicht / als auff die Gerichte und nutzbaren Stücke offtbenennten Amtes/massen auch die Beamten und Unterthanen desselben/in allen denen zur Hoheit gehörigen Regalien und Stücken ihrer Pflicht nicht ledig gesagt / sondern darin allerdings wie bißher erhalten werden; alles treulich ohngefehrde. Zu Uhrkund haben wir gegenwärtigen Geheiß-Brieff eigenhändig unterschrieben/und mit Unsern Fürstl Secret bedrücken lassen. So geschehen auff Unserm Residentz-Hause / Strelitz den 26. Jun. An. 1702.

(L. S.)

Adolph Friedrich H. Z. M.

XXXIX.

Verzicht-Brieff Hertzog Adolphs Friedrichs zu Mecklenburg-Strelitz Gemahlin/Frau Johannen/gebohrner Hertzogin zu Sachsen Gotha / Ihres erlangten Heyraths-Guths halber/de Anno 1702.

VOn GOttes Gnaden wir Johanna/ Hertzogin zu Sachsen/Jülich/Cleve und Berg/ auch Engern und Westphalen/vermählte Hertzogin zu Mecklenburg/ Fürstin zu Wenden/ Schwerin und Ratzeburg/Landgräfin in Thüringen / Marggräfin zu Meißen / gefürstete Gräfin zu Henneberg/ Gräfin zu der Marck/ Ravensberg/und Schwerin/ Frau zu Ravenstein und Tonna/ auch der Lande Rostock und Stargardt ꝛc. vor unsere Erben und Nachkommen / thun kund und bekennen hiermit gegen männiglich. Als nach GOttes sonderbahrer Schickung/ wir Uns auff gepflogenen Rath/ und mit Einwilligung Unsers freundlich geliebten Herrn Bruders/desDurchl. Fürsten-Herrn Friedrichs / Hertzogens zu Sachsen/ Jülich/ Cleve und Berg/ auch Engern und Westphalen/ Landgraffen in Thüringen / Marggraffen zu Meissen/gefürsteten Graffen zu Henneberg/ Grafen zu der Marck und Ravensberg/ Herr zu Ravenstein und Tonna Ld. mit dem Durchl. Fürsten/Herrn Adolph Friedrichen/Hertzogen zu Mecklenburg/Fürsten zu Wenden/Schwerin und Ratzeburg/auch Grafen zu Schwerin/ der Lande Rostock Stargard und Herrn ꝛc. aus freyem Willen ehelich vermählet. Derowegen Uns hochgemeldter unsers Herrn Bruders/Hertzogs Friedrichs zu Sachsen Lbd. zum rechten Heyraths-Guth 20000. Thl. an üblicher / dieser Lande gäng und geber Müntze / welche so bald nach gehaltenen Beylager bezahlet und abgeleget werden sollen/ und darzu für Unsere Fürstl. Ausstattung mit 15000. Thl. zu Schmuck und Silber-Geldern / auch vor und übrige Standes-mäßige Ausstattung / an Braut Kleidern/ Kleinodien/Bettwercken und Meublen / Fürstl. Braut-Wagen / Pferden/ Beylagers-Præsenten und dergleichen/nach der im Hause hergebrachten observanz versehen und abgefertiget/daß wir also nur gemeldte unsere Abfertigung an Heyraths-Gelde/ und sonsten mit Rath/Wissen und Willen unsers freundlich geliebten Herrn und Gemahls Lbd. zu guten Danck williglich angenommen / und daran sattsames Vergnügen gehabt haben/ und nachdem durch lange undencklicher Zeit im hochlöblichen Chur und Fürstl. Hauße ein Gesetz/ Gewohnheit und Herkommen ist/daß die Töchter/ Schwester und andere Fürstliche Princessinnen dem Fürstl.männlichen Stamme zu gut/ gnugsame Verzicht zu thun pflegen; So bekennen wir abermahls vor Uns und unsere Erben öffentlich / daß Wir mit ebenmäßigen Rath/ Wissen und Willen/ unsers freundlich geliebten Herrn und Gemahls Lbden. auch vor Uns selbsten ungezwungen und ungetrungen/ aus keiner unzierlichen/sondern eigenen Bewegniß/freywillig vor Uns und unsere Erben/ in allermaße/als ob solche vor unserm Richter geschehen/und sonst in der allerbesten Form und Gestalt / wie das von Rechts und Gewohnheit / auch des Landes Gebrauch wegen / Krafft haben soll / kan oder mag/ und zuförderst aller unser väterlicher/brüderlicher und vetterlicher Erbschafft und Anfälle/ingleichen aller nachgelassenen Güther/so von denen Fürstenthümern und Landen des Hauses Sachsen/und derselben zugehörigen Graff- und Herrschafften herrühren / wie solches bey denen Sachsen nun und allewege gebräuchlich gewesen und noch ist/ erblich/ewiglich/und gäntzlich/ und gar/für GOtt und aller Welt / in höchster Form der Rechte verziehen und begeben haben/ also und dergestalt/daß Wir oder Unsere Erben/ biß nach Absterben des letztern Herrn vom Stamm und Namen des Hauses Sachsen/ zu dem allen/wie obstehet/ und hernechst nicht dabey ausgenommen ist/ nimmermehr zu ewigen Zeiten keine Forderung oder Anspruch haben/ noch gewinnen sollen/ oder Recht in gantz keine Weise/ jedoch alles und jedes mit Ausbescheidung und reservation anderer neben An- und und Erbschaffts-Fälle/die sich ausser dem Chur- und Fürstl. Hause Sachsen/so wohl auch inn- oder ausser demselben durch Schenckungen/ Vermächtnisse/Testamente/ und andern letzten Willen/von wannen solches sey und komme/zutragen möchten. Welches alles wir uns keines weges begeben/sondern hiermit vorbehalten haben wollen/Gestalt ausser dem/ wenn unsere geliebte Herrn Brüder ohne Eheliche Leibes-Erben/oder diese ferner ohne dergleichen erzielte eheliche Leibes-Erben mit Tode abgehen würden/(daß der allmächtige GOtt doch gnädigst verhüten wolle/) alsdenn und in keiner andern Gestalt wollen wir Uns dasjenige / was einer Erb-Tochter des Hauses Sachsen gebühret/ und selbige billig erben soll / auch was Unsers Hochseel. Herrn Vaters Gnad. Testamentl. Disposition vermag/desgleichen da alle Hertzoge zu Sachsen männlichen Stammes und Geschlechts verfallen und entstehen würden / Unsern Anfall und Gebührniß / als der überbleibenden letzten Tochter/ Inhalt unsers Haußes Satzungen / Erb-Verbrüderungen und Gewohnwohnheiten/gleichfals vor Uns/ und Unsere Eheliche Leibes-Erben vorbehalten. Und uns deren gar nicht verziehen und begeben haben. Und damit diese Verzicht desto kräfftiger und beständiger seyn möge/haben wir Uns bey Unsern Fürstl. Ehren und Worten auffs höchste verpflichtet/ und deßhalber Statt des Eydes / so uns würcklich vorgelesen worden/ und nach Gewohnheit Unsers Standes leiblich geschworen zu werden pfleget/ auff Zulassung unsers Herrn Bruders Lbd. Handgelöbnüß gethan / so doch gleiche Krafft und Würckung haben soll / als wenn solche Eydleistung in allen Stücken völlig und formlich geschehen / geloben auch solches hiermit und Krafft dieses Brieffes/alles und jedes stet/ fest und gebräuchlich zu halten/ darwider nicht zu thun/ zu schaffen/ noch zu gestatten gethan zu werden/weder mit noch ohne Recht/ Geistl. oder weltlich / keine absolution der restitution zu erlangen / noch das zu gestatten / oder durch andere erlanget/oder aus eigener Bewegnüß gegeben/anzunehmen/ darwieder keinerley Freyheit/ Gnade/ Privilegien / oder Gewohnheit/wie die von Käysern / Königen/ Concilien oder Päbsten dem weiblichen Geschlecht insgemein und insonderheit gegeben/oder sonst landläuffig sind/oder noch auff Anregung oder aus eigener Bewegnüß gegeben würden / wie die Namen haben/ und Menschen Hertzen erdencken möchten / in keine Weise zu gebrauchen/ noch gebrauchen zu lassen/es sey das Gesetz/ Senatus Consultum Vellejanum genannt/ oder daß gemeine Verzicht nichts würcke/ es sey denn eine besondere vorher / oder die Ausflüchte nicht bahr gezahlten Geldes / Betrugs / Gewalts/ Furcht/ oder dergleichen / dem weiblichen Geschlecht zu Ehren und Gnaden geschrieben/ nichts ausgenommen/welche Gesetz und Freyheiten/Uns vor diesem Verzicht mit verständlichen Worten gnugsam und deutlich angezeiget/ erkläret und eröffnet worden sind/ sintemahl unsere Meynung/ Will und Gemüthe in alle Wege nicht anders stehet/noch seyn soll/ dem allen / als gebräuchlich und ohngefährlich zu leben. Dem zu Uhrkundt haben wir Johanna vermählte Hertzogin zu Mecklenburg / gebohrne Hertzogin zu Sachsen/Jülich/Cleve/ Berg/ auch Engern und Westphalen ꝛc. als obgemeldet/diesen Unsern Verzicht-Brieff mit eigener Hand unterschrieben/und mit Unserm Insiegel bedrucken lassen / und dem durchlauchtigsten Fürsten und Herrn/Adolph Friedrichen/ Hertzogen zu Mecklenburg / Unsern freundlich geliebten Herrn und Gemahl erbethen / daß Sr. Lbd.nebst eigenhändiger Unterschrifft und Vordrückung dero Insiegels/solches mit bestärcket/ treulich und ohne alle Gefährde.

Und wir ietzt ernennter Hertzog Adolph Friedrich zu Mecklenburg/bekennen auch in und mit diesem Brieff/ vor Uns und Unsere Erben öffentlich/daß diese Verzicht/ renunciation und Geding/mit Unserm Wissen und Willen/ auch Rath/ auffgerichtet/ und in Unserer persöhnlichen Gegenwart angenommen/und vollstrecket worden ist; Gereden und geloben derohalben wohlbedächtlich/bey Unsern Fürstl. Ehren und Worten für Uns und unsere Erben/ alles dasjenige so hierinnen geschrieben stehet / unsers Theils auch unverbrüchlich nachzukommen/ darwider nicht zu thun/ oder zu schaffen/noch zu gestatten/ gethan zu werden/ mit oder ohne Recht/Geistl. oder weltlich/in keine Weise oder Gefehrde.

Dem zu weiterer Urkundten haben wir auf Ersuchen unserer hertzlich geliebten Frau Gemahlin Lbd. Uns ebenfals eigenhändig unterschrieben/und Unser Fürstl. Secret mit beydrücken lassen; So geschehen auff Unserm Residentz-Hauße Strelitz/den 1. Jul. 1702.

Adolph Friedrich/ Hertzog zu Mecklenburg.

(L.S.)

Johanna / vermählte Hertzogin zu Mecklenburg ꝛc. gebohrne Hertzogin zu Sachsen/ Gotha und Altenburg.

(L.S.)

Juramentum.

Diesen Verzicht wie wir denselben von Wort zu Worten/und ich zur Nothdurfft verstanden habe/will ich stett und vest halten/und darwider nichts thun noch thun lassen; Als mir GOtt helffe.

XL.

Qvittung Hertzog Adolphs Friedrichs zu Mecklenburg-Strelitz über das wegen seiner Frau Gemahlin erlangte Heyraths-Guth/de Anno 1702.

VOn GOttes Gnaden wir Adolph Friedrich/Hertzog zu Mecklenburg/ Fürst zu Wenden/Schwerin und Ratzeburg/auch Graf zu Schwerin/ der Lande Rostock und Stargardt ꝛc. Bekennen hiermit/daß Uns der durchlauchtigste Fürst/ Unser freundlich geliebter Herr Vetter und Schwager/ Herr Friedrich/ Hertzog zu Sachsen/Jülich/Cleve und Berg/ auch Engern und Westphalen / Landgraff in Thüringen/Marggraff zu Meißen / gefürsteter Graff zu Henneberg/Graff zu der Marck und Ravensberg/Herr zu Ravenstein und Tonna ꝛc. diejenige 20000. Thl. so Unserer hertzgeliebten Frau Gemahlin Lbd. zum Heyrath-Guth in denen

nen den 8. May dieses Jahres vollzogenen Ehe-Pactis versprochen worden/ heute dato vollständig und richtig vergnüget/ wir auch solche Gelder so fort zu unserm Nutzen verwenden lassen/ und qvittiren demnach darüber in beständigster Form Rechtens/ cum renunciatione exceptionis non numeratæ vel acceptæ pecuniæ, und begeben uns allen fernern Anspruches/ gegen hochgedachte Sr. Lbd. solcher Ehe-Gelder halben/ zu dessen Uhrkund haben wir diese Qvittung eigenhändig unterschrieben und Unser Secret beydrücken lassen. So geschehen Stretitz den 20. Jun. 1702.

(L. S.)

Adolph Friedrich/ Hertzog zu Mecklenburg.

XLI.

Vollmacht zur Wittthums-Huldigung Herrn Adolph Friedrichs/ Hertzogs zu Mecklenburg Strelitz/ über das seiner Gemahlin Frau Johannen/ gebohrner Hertzogin zu Sachsen/ angewiesene Amt Mirau/ de Anno 1704.

VOn GOttes Gnaden wir Adolph Friedrich/ Hertzog zu Mecklenburg/ Fürst zu Wenden/ Schwerin und Ratzeburg/ auch Graff zu Schwerin/ der Lande Rostock und Stargard Herr ꝛc. Uhrkunden hiermit: Demnach zu Folge des mit des Durchl. Fürsten/ Herrn Friedrichen/ Hertzogen zu Sachsen/ Jülich/ Cleve und Berg/ auch Engern und Westphalen/ Landgrafen in Thüringen/ Marggrafen zu Meißen/ gefürsteten Grafen zu Henneberg/ Grafen zu der Marck und Ravensberg/ Herrn zu Ravenstein und Tonna ꝛc. Lbd. und dero Fürstl. Interessenten/ wegen unserer hochseeligen Fr. Gemahlin/ Frau Johannen/ vermählter Hertzogin zu Mecklenburg/ gebohrner Hertzogin zu Sachsen Lbd. Ehe Morgengabs und anderer Gelder auff 30000. Thl. getroffenen Vergleichs und gegebenen Versicherung/ auch Geheiß-Brieff auff das Amt Mirau/ die Pflicht-Leistung der Beamten/ Bedienten/ und Unterthanen sothanen Amts/ durch den Fürstl. Sächs. Gothaischen gevollmächtigten Abgesandten/ den Reise-Marschall von Wangenheim/ vermittelst dem Handschlage einzunehmen seyn wird; Als haben wir Unsere respective geheimbde Räthe und Præsidenten/ auch Hoff-Marschall und besonders liebe getreue/ Johann George von Rauchbar/ und Adam Friedrich von Jasmunde/ hiemit gnädigst bevollmächtiget/ daß sie zu solchem Behuff sich morgen nacher Mirau erheben/ Unsere Beamten/ Bedienten und Unterthanen/ daselbst hievon nöthige Anzeige thun/ in unsern Namen zu Leistung solcher Pflicht und Handschlages sie anweisen/ und alles übrige Nöthige bey diesem Actu verrichten und beobachten sollen und mögen. Uhrkundlich haben wir diese Vollmacht selbst unterschrieben/ und mit unserm Fürstl. Insiegel bedrucken lassen. Geben auff unserm Residentz-Hause Strelitz/ den 26. Nov. 1704.

Adolph Friedrich H. z. M.

(L. S.)

XLII.

Rückfalls-Versicherung Hertzog Adolph Friedrichs zu Mecklenburg Strelitz/ seiner Gemahlin/ Frau Johannen/ gebohrner Hertzogin zu Sachsen/ Ehe und Morgengabs-Gelder halber/ de Anno 1704.

VOn GOttes Gnaden wir Adolph Friedrich/ Hertzog zu Mecklenburg/ Fürst zu Wenden/ Schwerin und Ratzeburg/ auch Grafen zu Schwerin/ der Lande Rostock und Stargard Herr ꝛc. Uhrkundten vor Uns und unsere Fürstl. Lehens- und Landes-Erben hiermit und Krafft dieses gegen männiglich. Demnach die weyland Durchl. Fürstin/ Unsere hertzgeliebte Gemahlin Frau Johanna/ vermählte Hertzogin zu Mecklenburg/ gebohrne Hertzogin zu Sachsen/ Jülich/ Cleve und Berg/ auch Engern und Westphalen/ Fürstin zu Wenden/ Schwerin und Ratzeburg/ Landgräfin in Thüringen/ Marggräfin zu Meissen/ gefürstete Gräfin zu Henneberg/ Gräfin zu Schwerin/ der Marck und Ravensberg/ der Lande Rostock und Stargardt/ auch zu Ravenstein und Tonna ꝛc. Frau ꝛc. nechsthin ohne Verlassung Fürstl. Leibes-Erben und sonder Testamentalische Disposition dieses zeitl. gesegnet/ und nach Inhalt der Fürstl. Ehe-Packen de signato Altenburg den 8. May An. 1702. Denn Unserer Morgengabs- und Rückfalls-Verschreibungen de dato Strelitz den 1. Jul. besagten Jahres dero eingebrachte 20000. Thl. Heyraths-Guth/ an den Durchl. Fürsten/ Herrn Friedrichen/ Hertzogen zu Sachsen/ Jülich/ Cleve/ Berg/ auch Engern und Westphalen/ Landgraffen in Thüringen/ Marggraffen zu Meissen/ gefürsteten Graffen zu Henneberg/ Grafen zu der Marck und Ravensberg/ Herr zu Ravenstein und Tonna/ Unsern freundlich geliebten Herrn Vettern und Schwager zurück/ die übrige Verlassenschafft auch nebst den 6000. Thl. Morgengabs-Geldern/ auff hochgedachte Sr. Lbd. und dero sämtliche Fürstl. Geschwistere/ als nächste Anverwandten/ erblich gefallen/ iedoch nach der Masse/ daß Wir Uns der Fruchtnießung solcher sämbtlichen Verlassenschafft und Ehe-Gelder auf unsere Lebens-Zeit anzumaßen/ und denn Wir Uns mit Fr. Lbdn. vor sich und in Vollmacht hochgedachter dero Fürstlichen Geschwistere zu Erstreckung beständigen Wohlvernehmens dahin gutwillig verglichen/ daß denen Fürstlichen Erben/ die sämtlich in ein Inventarium mit Zuziehung des Hochfürstl. Sächs. Gothaischen Bevollmächtigten Reise-Marschalls von Wangenheim gebrachte Verlassenschafft an Capital und Mobilien (ausser einigen Stücken/) so Wir Ihrer Hochseeligen Liebden zum Theil verehret/ und davor von Uns einen Geld-Nachschuß à 4000. Thlr. verwilliget) jetzo so bald verabfolget worden/ solchen Geld-Nachschuß aber nebst der 20000. Thl. Ehe- und 6000. Thlr. Morgengabs-Gelder auff unsere Lebens-Zeit bey Uns unverzinset gelassen/ und inzwischen die gantze Summa an 30000. Thaler vermöge obbemeldten Ehe-Packen/ Morgengabs- und Rückfalls-Verschreibungen auff das Ampt Mirau und in subsidium auffs Ampt Wesenberg/ versichert stehen solle/ alles nach mehrerm Inhalt des darüber aufgerichteten Recesses. Als gereden/ geloben und versprechen Wir bey unsern Fürstlichen Ehren und wahren Worten/ hiermit und Krafft dieses vor Uns/ unsere Erben und Nachkommen/ daß nach unsern in GOttes Händen stehenden Absterben/ berührte Summa der 30000. Thaler/ jeden zu 24. Groschen gerechnet/ an guten/ und im H. Röm. Reich/ sonderlich dem Ober- und Nieder-Sächsischen Creyß gültigen zwey Drittheil-Stücken/ und Müntz-Sorten von unsern Successoren/ Lehens- und Lands-Erben ohnweigerlich an hochgedachten Herrn Hertzog Friedrichen zu Sachsen-Gotha Lbdn. und respective, so viel die Morgengabs- und Nachschuß-Gelder betrifft/ an dieselbe/ und deroselben übrige Fürstliche Geschwistere/ oder ihre Erben und Nachkommen/ gezahlet werden solle/ und damit mehrgedachte Fürstliche Interessenten/ solcher versprochenen künfftigen Zahlung versichert seyn mögen/ haben Wir diejenige Assecuration, so in der Eheberedung und Morgengabs-Verschreibung/ wegen der Ehe- und Morgengabs Geldern/ enthalten/ hieher wiederhohlen/ und auch auf den versprochenen Nachschuß der 4000. Thaler extendiren wollen/ nicht weniger die Beampten und Unterthanen über die bey der Witthums-Huldigung geschehene Eventual-Anweisung vorietzo durch Handgelöbniß nochmals zu ihrer künfftigen Schuldigkeit anweisen wollen/ Immassen denn mehrberührte Aempter samt dessen Zubehörungen/ wie solche in den Ehe-Pactis ausführlich benennet/ denen Fürstlichen Erben/ nicht weniger als es unserer Hochseeligen Gemahlin Liebden verhafft gewesen/ zur wahren Hypothec eingesetzet/ und würcklich über- und angewiesen bleibet/ dergestalt/ daß bey künfftig wider Vermuthen nicht erfolgender Bezahlung nach unserm Tode/ die Fürstlichen Erben und deren Nachkommen darinne ohne jemandes Hinderung/ Possession nehmen und behalten/ und von denen verschriebenen Einkünfften das Interesse und Unkosten vollkömmlich vergnüget werden. Da auch des Ampts Mirau Revenuen durch allerhand Zufälle zur jährlichen Abnutzung des Capitals nicht hinlänglich werden möchten/ soll der Abgang aus den in subsidium verschriebenen Ampt Wesenberg suppliret werden/ und die Beampte Krafft dieses dazu angewiesen seyn; Alles treulich sonder Gefährde: Uhrkundlich haben Wir diese Versicherung eigenhändig unterschrieben/ und mit unserm Fürstlichen Secret bedrucken lassen/ wollen Uns auch bemühen/ Unserer Herren Agnaten Consens in die Fürstliche Ehe-Beredung/ und diese darauf gegründete Verschreibung auszuwürcken/ zumahlen auch die Confirmation auf beyderseits Kosten von Ihrer Kayserlichen Majestät beybringen. Gegeben auf unserm Residentz-Hause Strelitz den 25. Novembr. 1704.

Adolph Friedrich/ H. z. M.

XLIII.

Vergleich zwischen Hertzog Adolph Friedrich zu Mecklenburg-Strelitz/ und dem Fürstlichen Hause Gotha/ wegen des zurück gefallenen Heyrath-Guths/ de Anno 1704.

DEbwohln in der zwischen des Durchl. Fürsten und Herrn/ Herrn Adolph Friedrichen/ Hertzogen zu Mecklenburg/ Fürsten zu Wenden/ Schwerin und Ratzeburg/ auch Grafen zu Schwerin/ der Lande Rostock und Stargard Herrn/ und der Durchl. Fürstin und Frauen/ Frauen Johanna/ vermählter Hertzogin zu Mecklenburg/ gebohrner Hertzogin zu Sachsen/ Jülich/ Cleve und Berg/ auch Engern und Westphalen/ Fürstin zu Wenden/ Schwerin und Ratzeburg/ Land-Gräfin in Thüringen/ Marg-Gräfin zu Meissen/ gefürstete Gräfin zu Henneberg/ Gräfin zu Schwerin/ der Marck und Ravensberg/ der Lande Rostock und Stargardt auch zu Ravenstein und Tonna Frauen ꝛc. auffgerichteten Ehe-Beredung sub dato Alten-

burg/den 8. May Anno 1702. unter andern versehen/ daß hochgedachte Herren Hertzogs Hochfürstl. Durchl. dero Frau Gemahlin Verlassenschafft/ wenn dieselbe dieses Zeitliche gesegnen würde/ ad dies vitæ zu gebrauchen und zu genieſſen haben solten/ dem Allerhöchsten auch gefallen/ hochgedachte Frau Hertzogin Hochfürstl. Durchl. den 9. Julii lauffenden Jahrs durch einen unvermutheten frühen Todt aus dieser Zergänglichkeit abzufordern/ und der Seelen nach in sein ewiges Freuden-Reich zu versetzen; Mithin nach ordentlichen verfertigten Inventario der völlige Genuß alles und jedes in diese Verlassenschafft gehöriges/ vor höchstgedacht. Herrn Hertzogen Hochfürstl. Durchl. hätte Usufructuario überlassen werden sollen und müssen. So haben dennoch des Durchl. Fürsten und Herrn/ Herrn Friedrichen/ Hertzogen zu Sachsen/ Jülich/ Cleve und Berg/ auch Engern und Weſtphalen/ Landgrafen in Thüringen/ Marggrafen zu Meissen/ gefürsteten Grafen zu Henneberg/ Grafen zu der Marck und Ravensberg/ Herrn zu Ravenstein und Tonna ꝛc. vor sich so wohl/ als Nahmens der mit interessirten übrigen Erben höchstgedachter seeligen Frau Hertzogin Hochfürstl. Durchl. durch dero Bevollmächtigten/ den Wohl-Edlen/ Vesten/ Friedrichen von Wangenheim/ Fürstl. Sächs. Reise-Marschall/ mit vor höchstgemeldten Herrn Hertzog zu Mecklenburg-Strelitz Hochfürstl. Durchl. wegen sothaner Verlassenschafft respective Auslieferung/ Versicherung des Rückfalls/ und Genusses der Heyraths-Gelder/ und sonsten anderwerts Handlung pflegen lassen/ in welcher denn heute dato endlich abgeredet und verglichen worden:

1. Daß die 20000. Thlr. Dotal-nebst 6000. Thlr. Morgengabs-Gelder/ und noch 4000. Thlr. (welche gegen die Prætension, die hochgedachte Ihro Hochfürstl. Durchl. zu Sachsen-Gothe nomine proprio & cohæredum, wegen einiger Jubelen, Gelder und Sachen formiret/ Ihro Hochfürstl. Durchl. von Mecklenburg-Strelitz noch zuzulegen/ und nach dero zeitlichen Ableben abführen zu lassen/ hiermit versprochen/ auf das Ampt Mirau/ und in subsidium, wenn solches nicht zu langen solte/ auf das Ampt Wesenberg/ auf eben die Art und Weise/ wie in denen Ehe-Pactis ratione restitutionis dotis und reliquorum stipuliret worden/ unterpfändlich verschrieben/ mithin die Beampte und Unterthanen zu dem Ende von neuen angewiesen/ und durch einen nochmahligen Handschlag verbunden/ auch deßwegen förmlicher Anweisungs- und Revers-Schein ausgefertiget und gegeben werden sollen.

2. Seynd obgedachte Sr. Hochfürstlichen Durchl. zu Sachsen-Gotha & Consortes Bevollmächtigten von Wangersheim/ der Hochseel. Frau Hertzogin Hochfürstl. Durchl. hinterlassene Mobilien/ wie solche in dem sub dato Strelitz den 16. Aug. Anni currentis auffgerichteten Inventario befindlich/ nebst garniture von rothem Fluß und einer Garniture geneheter Spitzen/ so in jetztgedachten Inventario nicht mit begriffen gewesen/ so gleich gegen einen Schein über den Empfang ausgelieffert. Auch

3. Von Ihr. Hochfürstl. Durchl. zu Mecklenburg-Strelitz alle und jede in Händen habende Obligationes und Verschreibungen/ über dasjenige/ was die hochseel. Frau Hertzogin Durchl. an dem Hochfürstl. Hause Sachsen-Gotha zu fordern gehabt/ so fort extradiret worden.

4. Renunciren mehr höchstgedachte Seine Hochfürstl. Durchlaucht. Herr Hertzog Adolph Friedrich zu Mecklenburg/ auf den Ihro in denen Ehe-Pactis ad dies vitæ vermachten Gebrauch und Usumfructum dero hochseel. Frau Gemahlin übrigen gantzen Verlassenschafft an verschriebenen Capitalien/ Forderungen/ Geschmuck und übrigen in dem Inventario verzeichneten Mobilien/ sie haben auch sonst Nahmen wie sie wollen/ aufs bündigste und kräfftigste. Da entgegen cediren und überlassen Se. Hochfürstl. Durchl. zu Sachsen-Gotha/ und übrige sämtliche Hochfürstl. Durchl. Erben/ des Herrn Hertzogs Adolph Friedrichs zu Mecklenburg Hochfürstl. Durch.

1. Alles und jedes/ was die hochseel. Frau Hertzogin Hochfürstliche Durchl. diesem dero Fürstl. Herrn Ehe-Gemahl/ und dieser hingegen derselben vor/ bey und nach der Fürstl. Vermählung an Jubelen, Gelder/ Silber-Geschirr/ Meublen und allen andern/ es habe Nahmen wie es wolle/ verehret und geschencket hat/ gäntzlich und völlig/ auch respective erb- und eigenthümlich/ und stellen.

2. Der Princesse Gustave Caroline zu Mecklenburg-Strelitz Durchl. Belieben anheim/ Eines/ aus der hochseligen Frau Hertzogin kostbaren Kleidern zum Andencken sich auszusuchen.

3. Renunciren und begeben sich des Herrn Hertzogen zu Sachsen-Gotha Hochfürstliche Durchl. so wohl vor sich als dero Fürstl. Interessenten aller und jeder Anforderung/ welche dieser Erbschafft halber/ jetzo oder künfftig einiger Gestalt gemachet werden könte/ außer den 30000. Thalern/ so auf dem Ampte Mirau versichert stehen/ hiermit Krafft dieses beständig und ewig/ aufs kräfftigste und verbindlichste/ und versprechen über dieses:

4. Bey Fürstl. Worten Sr. Hochfürstl. Durchl. zu Mecklenburg-Strelitz und Dero Fürstl. Fürstl. Erben/ aller künfftigen An- und Zusprüche der Hochfürstl. Sächsischen Interessenten/ auch sonsten jedermänniglich gäntzlich zu entheben/ und völlig zu benehmen/ auch Sie deshalber in- und ausserhalb Rechtens allerdings zu vertreten.

Schließlich haben gesamte Hochfürstl. Theile/ allen und jeden Exceptionen/ Beneficien und Rechts-Wohlthaten/ so wohl insgemein als insonderheit/ Sie haben Nahmen wie sie wollen/ welche ein oder andern wider diesen Vergleich etwa zu statten kommen möchten/ wohlwissend und bedächtlich aufs feyerlichste renunciret und entsaget ohn alle gefährde.

Dessen zum Uhrkunde sind zwey gleichlautende Exemplaria dieses Vergleichs ausgefertiget/ und von des Herrn Hertzogen zu Mecklenburg-Strelitz Hochfürstl. Durchl. eines/ und das andere von dem Fürstl. Sächs. Gothaischen Abgesandten und Bevollmächtigten Herrn von Wangenheim/ unterschrieben und besiegelt/ von diesem aber die Ratification seines hohen Herrn Principalen innerhalb vier Wochen einzulieffern versprochen/ auch hierüber zu desto mehrer Bestättigung der Röm. Kayserl. Maj. allergnädigste Confirmation auf beyderseits Kosten zu suchen beliebet worden. So geschehen auff dem Fürstl. Residenz-Hause Strelitz/ den 25. Nov. 1704.

(L. S.)

Adolph Friedrich/ H. z. M.

XLIV.

Versicherung Hertzog Adolph Friedrichs zu Mecklenburg-Strelitz, wegen der zurück gefallenen Ehe-Gelder, de Anno 1704.

VOn GOttes Gnaden Wir Adolph Friedrich/ Hertzog zu Mecklenburg/ Fürst zu Wenden/ Schwerin und Ratzeburg/ auch Grafen zu Schwerin/ der Lande Rostock und Stargardt Herr. Uhrkunden vor Uns und unsere Fürstl. Lehns- und Landes-Erben hiermit und Krafft dieses gegen männiglich. Demnach die weyland Durchl. Fürstin/ unsere hochgeliebte Gemahlin/ Frau Johanna/ vermählte Hertzogin zu Mecklenburg/ gebohrne Hertzogin zu Sachsen/ Jülich/ Cleve und Berg/ auch Engern und Westphalen/ Fürstin zu Wenden/ Schwerin und Ratzeburg/ Landgräfin in Thüringen/ Marggräfin zu Meissen/ gefürsteten Gräfin zu Henneberg/ Gräfin zu Schwerin/ der Marck und Ravensberg/ der Lande Rostock und Stargardt/ auch zu Ravenstein und Tonna/ Frau ꝛc. nach GOttes heiligen Rath und Willen/ nechsthin ohne Verlassung Fürstl. Leibes-Erben/ und sonder Testamentalische Disposition dieses Zeitliche gesegnet/ und nach Inhalt der Fürstl. Ehe-Packen de Signato Altenburg den 8. May 1702. denn unserer Morgengabs- und Rückfalls-Verschreibungen beyde de dato Strelitz den 1. Julii besagten Jahres/ dero eingebrachten 20000. Thl. Heyraths-Guth an den Durchl. Fürsten Herrn Friedrichen/ Hertzogen zu Sachsen/ Jülich/ Cleve und Berg/ auch Engern und Westphalen/ Landgrafen in Thüringen/ Marggrafen zu Meißen/ gefürsteten Grafen zu Henneberg/ Grafen zu der Marck und Ravensberg/ Herrn zu Ravenstein und Tonna ꝛc. unsern freundlich geliebten Herrn Vettern und Schwager zurück/ die übrige Verlassenschafft auch nebst den 6000. Thlrn. Morgengabs-Geldern auf nur hochgedachte Sr. Lbdn. und dero sämtliche Fürstliche Geschwistere/ als nächste Anverwandte/ erblich gefallen/ jedoch nach der Maße/ daß Wir Uns der Fruchtniessung solcher sämtlichen Verlassenschafft und Ehe-Gelder auf unsere Lebens-Zeit anzumaßen. Und denn Wir Uns mit seiner Lbden. vor sich/ und in Vollmacht hochgedachter dero Fürstl. Geschwistere zu Erstreckung beständigen Wohlvernehmens dahin gutwillig verglichen/ daß denen Fürstl. Erben/ die sämtlich in ein Inventarium, mit Zuziehung des Hochfürstl. Sachsen-Gothaischen Bevollmächtigten Herrn Reise-Marechals von Wangenheim gebrachte Verlassenschafft an Capitalien und Mobilien (außer einigen Stücken/ so Wir Ihrer Hochseel. Lbden. zum Theil verehret/ und davor von Uns einen Geld-Nachschuß à 4000. Thlr. verwilliget) jetzo so bald verabfolget worden/ solchen gedachten Nachschuß aber nebst den 20000. Thlr. Ehe- und 6000. Thlr. Morgengabs-Gelder/ auf unsere Lebens-Zeit bey Uns unverzinset gelassen/ und inzwischen die gantze Summa an 30000. Thlr. vermöge obbemeldten Ehe-Packen/ Morgengabs- und Rückfalls-Verschreibungen auf das Ampt Mirau und in subsidium auffs Ampt Wesenberg versichert stehen solle/ alles nach mehrerm Inhalt/ des darüber aufgerichteten Recesses. Als gereden/ geloben und versprechen Wir bey unsern Fürstl. Ehren und wahren Worten/ hiermit und Krafft dieses/ vor Uns/ unsere Erben und Nachkommen/ daß nach unsern in GOttes Händen stehenden Absterben berührte Summa der 30000. Thaler/ jeden zu 24. guten Groschen gerechnet/ an guten und im Heil. Röm. Reiche/ sonderlich dem Ober- und Nieder-Sächs. Kreyß gültigen zwey drittheil-Stücken und Müntz-Sorten von un-

sern Successoren/Lehns- und Landes-Erben/ohnweigerlich an hochgedachten Herrn Hertzog Friedrichen zu Sachsen-Gotha Lbdn. und respective, so viel die Morgengabs- und Nachschuß-Gelder betrifft/ an dieselbe und dero übrige Fürstl. Geschwistere/ oder Ihre Erben und Nachkommen gezahlet werden solle/ und damit mehrgedachte Fürstl. Interessenten/ solcher versprochenen künfftigen Zahlung desto zuverläßiger versichert seyn mögen/ haben Wir diejenige Assecuration, so in der Eheberedung und Morgengabs-Verschreibung/ wegen der Ehe- und Morgengabs-Gelder enthalten/ hieher wiederhohlen/ und auch auf den versprochenen Nachschuß der 4000. Thaler extendiren wollen/nicht weniger die Beampten und Unterthanen/ über die bey der Witthums-Huldigung geschehenen Eventual-Anweisung vorietzo durch Handgelöbniß noch mahls zu ihrer künfftigen Schuldigkeit anweisen wollen/ Inmassen denn mehrberührte Aempter samt dessen Zubehörungen/ wie solche in denen Ehe-Pactis ausführlich benennet/ denen Fürstlichen Erben nicht weniger als es unser Hochseeligen Gemahlin Liebden verhafft gewesen/ zur wahren Hypothec eingesetzet/ und würcklich über und angewiesen bleibet/ dergestalt/ daß bey künfftig wieder Vermuthen nicht erfolgenden Zahlung nach unserm Tode die Fürstlichen Erben und deren Nachkommen/ darinn ohne jemands Hinderung Possession nehmen und behalten/ und von denen verschriebenen Einkünfften das Interesse à 5. pro Cent. jährlich zu erheben befugt/ und eher nicht daraus zu weichen schuldig seyn sollen/ biß Sie an Capital, Interesse und Unkosten vollkömmlich vergnügt worden.

Da auch des Amptes Mirau Revenuen durch allerhand Zufälle zur jährlichen Abzinsung des Capitals nicht hinlänglich werden möchten/soll der Abgang aus dem in subsidium verschriebenen Ampte Wesenberg suppliret werden/ und die Beampte Krafft dieses darzu mit angewiesen seyn: Alles treulich und sonder Gefährde.

Uhrkundlich haben Wir diese Versicherung eigenhändig unterschrieben/ und mit unserm Fürstlichen Secret bedrucken lassen/ wollen Uns auch bemühen/ unserer Herren Agnaten Consens in die Fürstliche Eheberedung und diese darauf gegründete Verschreibunge auszuwürcken/ zumahlen auch die Confirmation auf beyderseits Kosten von Ihrer Kayserlichen Majestät beybringen. Gegeben auf unserm Residentz-Hause Strelitz den 25. Novembr. 1704.

Adolph Friedrich/ H. z. M.

XLV.

Fürstliche Sachsen-Gothaische Ratification über den Vergleich, wegen des zurück gefallenen Heyraths-Guths/ de Anno 1704.

VOn GOttes Gnaden Wir Fridrich/ Hertzog zu Sachsen/ (Tot. Tit.) Uhrkunden und thun kund hiermit vor Uns/ unsere Fürstliche Erben und Successoren: Demnach Wir mit dem Durchl. Fürsten Herrn Adolph Friedrichen/ Hertzogen zu Mecklenburg/ (Tot. Tit.) unserm freundlich vielgeliebten Herrn Vettern/ Schwager und Gevatter/ wegen der weyland Durchl. Fürstin/ Frauen Johannen (Tot. Tit.) unserer freundlich vielgeliebten Frau Schwester Liebden Hochsel. Andenckens/ Verlassenschafft/ und was sonst in denen Anno 1702. errichteten Fürstl. Ehe-Pactis, Morgengabs- und Rückfalls-Verschreibung/ begriffen und enthalten/ durch unsern Gevollmächtigten Abgesandten/ den Vesten unsern lieben Getreuen/Friedrichen von Wangenheim/ so wohl vor Uns/ als auch im Nahmen und von wegen der gesambten Fürstlichen Mit-Erben und Interessenten/ gütliche Handlung pflegen lassen/ dieselbe auch dahin ausgeschlagen/ daß zu unsern sämtlichen Vergnügen und beständigem Freund-vetterlichen Vernehmen nach/ folgender Vergleich beliebet und geschlossen worden/ welcher von Wort zu Wort also lautet:

(Inseratur der Vergleich.)

Als haben Wir hiermit und Krafft dieses/ vor Uns und Fürstl. Successoren auch Mit-Erben und Interessenten hiermit zusagen und versprechen wollen/obbeschriebenen Vergleich nach allen und jeden Puncten und Clausuln/ Inhalt- und Meynung/ wissend und wohlbedächtlich/ auffs bündigste und kräfftigste/ wie solches zu rechte immer geschehen soll/ kan oder mag/ cum renunciatione omnium & singularum Exceptionum, sie haben Nahmen wie sie wollen/ genehmen/ratificiren und bestätigen/ auch vor hochgedachte unsers Herrn Vetters und Schwagers/ des Herrn Hertzog zu Mecklenburg/ insonderheit aller und ihrer künfftiger An- und Zusprüche/unserer Fürstl. Interessenten und Mit-Erben/ stets zu benehmen und zu gewehren/ auch hochermeldten unsers freundl. geliebten Schwagers/ des Herrn Hertzogs zu Mecklenburg-Strelitz Liebden in oder ausser Recht/ gegen dieselbe und alle andere/ die wegen dieser Erbschafft etwas zu suchen oder zu sprechen sich unternehmen möchten/zu vertreten. Alles ohn gefehrde/ und bey Fürstl. Ehren/wahren Worten/ Treu und Glauben. Dessen zu Uhrkund wir diese unsere Ratification mit eignen Händen unterschrieben/ und durch unser Fürstl. Insiegel bestättigen lassen. Gegeben Friedenstein/ den 15. Dec. 1704.

XLVI.

Fürstl. Mecklenburgische Strelitzische Vollmacht zu Anweisung des verschriebenen Amts Mirau, de An. 1704.

VOn GOttes Gnaden wir Adolph Friedrich/ Hertzog zu Mecklenburg/ Fürst zu Wenden/ Schwerin und Ratzeburg/ auch Graffe zu Schwerin/ der Lande Rostock und Stargard Herr/ Uhrkunden hiermit: Demnach zu Folge des mit des Durchl. Fürsten/ Herrn Friedrichen/ Hertzogen zu Sachsen/ Jülich/ Cleve und Berg/ auch Engern und Westphalen/Landgrafen in Thüringen/ Marggraffen zu Meißen/ gefürsteten Grafen zu Hennenberg/ Grafen zu der Marck und Ravensberg/ Herrn zu Ravenstein und Tonna ꝛc. Lbd. und dero Fürstl. Interessenten/wegen unser hochseel. Frau Gemahlin/Frau Johannen/ vermählter Hertzogin zu Mecklenburg/ gebohrner Hertzogin zu Sachsen Lbd. Ehe-Morgengabs und anderer Gelder/ auff 30000. Thlr. getroffenen Vergleichs/und gegebenen Versicherung/ auch Geheiß-Brieff auf das Amt Mirau/die Pflicht-Leistung der Beamten/ Bedienten und Unterthanen so thanen Amts durch den Fürstl. Sächs. Gothaischen gevollmächtigten Abgesandten/ den Reise-Marechall von Wangenheim/vermittelst dem Handschlage einzunehmen seyn wird. Als haben wir unsere respective geheimbde Räthe und Præsidenten/auch Hof-Marschall/ und besonders liebe Getreue/ Johann George von Rauchbar/und Adam Friedrich von Jaßmunden/ hiemit gnädigst bevollmächtiget/ daß sie zu solchen Behuff/sich morgen nach Mirau erheben/Unsern Beamten/ Bedienten und Unterthanen daselbst hiervon nöthige Anzeige thun/ in Unsern Namen zu Leistung solcher Pflicht und Handschlags sie anweisen/ und alles übrige nöthige bey diesem Actu verrichten und beobachten sollen und mögen. Uhrkundlich haben wir diese Vollmacht selbst unterschrieben/ und mit Unserm Fürstl. Insiegel bedrucken lassen. Geben auff Unserm Residentz-Hause Strelitz/ den 26. Nov. An. 1704.

Adolph Friedrich HZM.

(L. S.)

LXVII.

Huldigungs-Notul vor die Fürstl. Mecklenburg. Strelitzische Beamten zu Mirow.

IHr des Amts Mirow verordnete Amptmann/Forstmeister/Amt-Schreiber/ und sämtlich nachgesetzte Bediente/ so wohl der Stadt/ Bürgermeistern und Raths-Personen/ auch allerseits Unterthanen sollet geloben und schweren/ nachdem der Durchl. Fürst und Herr/ Adolph Friedrich/ Hertzog zu Mecklenburg/ (Tot. Tit.) dero hertzgeliebteste Frau Gemahlin/die gleichfalls Durchl. Fürstin und Frau Johanna/ Hertzogin zu Sachsen/ (Tot. Tit.) wegen ihrer versprochenen und verschriebenen Ehe-Heyraths- und Wiederlags-auch Morgengabs-Geldern/auff das Amt Mirow/ mit allen dessen Ein- und Zubehörungen/ Recht und Gerechtigkeiten so viel und was in denen Ehe-Pactis enthalten/ versichert und verwittmet hat/daß auff den Fall Ihrer Fürstl. Durchl. solchen ihren Witthums-Sitz beziehen solten/ deroselben Ihro nicht allein schuldigen Respect Gehorsam/ Treu und Gewärtigkeit erzeigen/ sondern auch die Ihro vermöge Witthums-Verschreibung gebührende/ und nach Inhalt der Erb- und andern Register schuldige Gelder/ Gefälle/ Dienste und anders in denen Ehe-Pactis benennet/ nach erfolgender Anweisung zu gebührender Zeit geben/reichen/ thun und præstiren/ sonderlich aber Ihr die Beamten und Bedienten Eure anbefohlne Unterthanen alles solches zu geschehen/ mit treuen Fleiße und Schuldigkeit darzu anhalten/ und in Summa, alles dasjenige thun/verfügen und leisten sollet/ und wollet/was Leibgedinges- und Witthums-Beampten/nach Anweisung oberwehnter Ehe-Pacten und Witthums-Verschreibung eignet und gebühret. Gestalt ihr allerseits so weit und auff solchen Fall der vorhin geleisteten Pflicht erlassen werdet/ jedoch denen Regalien und Rechten/ so vermöge der Ehe-Pacten und Witthums-Verschreibung zu dem Witthum nicht überlassen noch verschrieben worden/ wie ingleichen der Erb-Huldigung/ Reiße/ Folge und andere dergleichen/und was dem anhanget/ denjenigen/welchen es gebühret und herbracht/ unabbrüchig und unschädlich. Inmassen ihr der ietzt besagten reservirten gerechtsamen/ wegen der vorher geleisteten Pflicht und Eydes keines weges erlassen/sondern darinnen verbleiben sollet/alles treulich und ohne gefehrde.

Eydt.

Eydt.

Wie mir vorgelesen ist/ ich auch wohl verstanden habe/ deme also nach zu kommen/ und allewege zu geleben/ gelobe und schwere ich mit aufgehobenen Fingern/ einen rechten Leibl. Eydt zu GOtt/ als mir GOtt der Allerhöchste helffen wolle/ durch JEsum Christum/ Amen.

XLIIX.

Huldigungs-Notul vor die Unterthanen des Fürstl. Mecklenburg-Strelitzischen Amts Mirow.

IHr sollet geloben und schweren/ nachdem der Durchl. Fürst und Herr Adolph Friedrich/ Hertzog zu Mecklenburg/ (Tot. Tit.) dero hertzgeliebten Frau Gemahlin/ die gleichfalls durchlauchtige Fürstin und Frau/ Frauen Johannen/ Hertzogin zu Sachsen/ Jülich/ Cleve und Berg/ ꝛc. wegen ihrer versprochenen und verschriebenen Ehe Heyraths- und Wiederlags- auch Morgengabs-Gelder auff das Amt Mirow/ mit allen dessen Ein- und Zubehörungen/ Recht und Gerechtigkeiten/ so viel und weit in denen Ehe-Pactis enthalten/ versichert und verwitthumbt hat/ daß auff den Fall Ihro Fürstl. Durchl. solchen ihren Witthums-Sitz beziehen solten/ deroselben Ihr nicht allein schuldigen Respect, Gehorsam/ Treu und Gerechtigkeit erzeigen/ sondern auch die Ihro/ vermöge Witthums Verschreibung gebührende/ und nach Inhalt der Erb- und anderen Registern schuldige Gelder/ Gefälle/ Dienste und anders in denen Ehe Pactis benennet/ nach erfolgender Anweisung zu gebührender Zeit geben/ reichen/ thun und præstiren/ und in Summa alles dasjenige thun und leisten sollet und wollet/ was Leibgedings- und Witthums-Unterthanen/ nach Anweisung oberwehnten Ehe-Pacten und Witthums-Verschreibung eignet und gebühret; Gestalt ihr allerseits in so weit/ und auff solchem Fall der vorhin geleisteten Pflicht erlassen werdet/ Jedoch denen Regalien und Rechten/ so vermöge der Ehe-Pacten und Witthums-Verschreibung zu dem Witthum nicht überlassen/ noch verschrieben worden/ wie ingleichen der Erb-Huldigung/ Reise/ Folge/ und andern dergleichen/ und was dem anhänget/ demjenigen welchem es gebühret/ und herbracht/ unabbrüchig und ohnschädlich/ inmassen Ihr der ietzt besagten reservirten gerechtsamen Wegen/ der vorher geleisteten Pflicht und Eydes keinesweges erlassen/ sondern darinnen verbleiben sollet/ alles treulich und ohngefehrde.

Eydt.

Wie mir vorgelesen ist/ ich auch wohl verstanden habe/ deme also nachzukommen/ und allewege zu geleben/ gelobe und schwere ich mit auffgehobenen Fingern einen rechten leiblichen Eyd zu GOtt/ als mir GOtt der Allerhöchste helffen wolle durch JEsum Christum/ Amen.

XLIX.

Vollmacht Frauen Annen Sophien/ gebohrner Hertzogin zu Sachsen-Gotha/ und vermählter Gräfin zu Schwartzburg-Rudelstadt an dero Herrn Bruder/ Hertzog Friedrich zu Sachsen-Gotha/ wegen der Fürstl. Mecklenburg-Strelitzischen Rückfalls-Gelder/ de Anno 1708.

WIr Anna Sophia/ gebohrne Hertzogin zu Sachsen/ Jülich/ Cleve und Berg/ auch Engern und Westphalen/ Landgräfin in Thüringen/ Marggräfin zu Meissen/ gefürstete Gräfin zu Henneberg/ vermählte Gräfin zu Schwartzburg und Hohnstein/ Frau zu Arnstadt/ Sondershausen/ Leutenberg/ Lohra und Clettenberg/ vor Uns unsere Erben/ Uhrkunden hiermit/ daß als der Durchl. Fürst/ Herr Friedrich/ Hertzog zu Sachsen/ Jülich/ Cleve und Berg/ auch Engern und Westphalen/ Landgraff in Thüringen/ Marggraff zu Meißen/ gefürsteter Graff zu Henneberg/ Graff zu der Marck und Ravensberg/ Herr zu Ravenstein und Tonna ꝛc. Unser freundlich geliebter Herr Bruder/ nach erfolgten Absterben des Hertzogs von Mecklenburg Strelitz Hochseel. Lbd. gemeinet sind/ wegen derer bey Vertheilung Unser in GOtt ruhenden Schwester/ gewesenen Hertzogin zu Mecklenburg-Strelitz Lbd. Verlassenschafft unter denen recessirten 30000. Thl. Rückfalls-Geldern mit enthaltenen 1000. Thl. Morgengabs- und Nachschuß-Geldern gehöriges Orts schrifftlich/ auch da nöthig/ durch Abschickung mündlicher Erinnerung thun zu lassen/ wir solchen nach Unsers hochged. Herrn Bruders Lbd. Freund-schwesterlich ersuchet/ die Einbringung Unsers dießfalsigen Contingents mit besorgen zu lassen/ gestalten denn mehr hochged. Se. Lbd. sich auch hierzu Freund-brüderl. und willig anerkläret haben; wir ersuchen dieselbe demnach/ und überlassen Ihro Krafft dieses die Einbringung des obgedachten Uns hierunter zukommenden Contingents dergestalt/ daß Se. Lbd. solches in Unsern Namen/ mit in Empfang zu nehmen/ darüber zu quittiren/ und dabey an Unser Statt dasjenige zu thun/ oder durch dero künfftigen abgeordnete thun

thun zu lassen belieben mögen/ was die Nothdurfft hierunter allenthalben erfordert/ und wir selbst thun und verrichten könten; Allermassen wir hierzu Sr. Lbd. vollkommenen Potestät hierdurch überlassen/ und was dieselbe hierunter unsertwegen thun und verrichten werden/ für genehm achten wollen. Uhrkundlich ist diese Vollmacht eigenhändig unterschrieben und besiegelt worden. So geschehen Panlin Zella, den 8. Jun. 1708.

(L.S.)

Anna Sophia G. H. Z. S. V. G. Z. S. V. H.

L.

Vollmacht Frauen Dorotheen Marien/ vermählter Hertzogin zu Sachsen-Meinungen/ und gebohrner Hertzogin zu Sachsen Gotha/ an dero Herrn Bruder/ Hertzog Friedrich zu Sachsen Gotha/ der Fürstl. Mecklenburg. Strelitzischen Rückfalls-Gelder haber/ de Anno 1708.

VOn GOttes Gnaden wir Dorothea Maria/ gebohrne und vermählte Hertzogin zu Sachsen/ Jülich/ Cleve und Berg/ auch Engern und Westphalen/ Landgräfin in Thüringen/ Marggräfin zu Meißen/ gefürstete Gräfin zu Henneberg/ Gräfin zu der Marck und Ravensberg/ Frau zu Ravenstein und Tonna ꝛc. vor Uns und unsere Fürstl. Erben und Erbnehmen/ Uhrkunden hiermit: Demnach durch jüngst erfolgtes Hochseel. Ableiben des weyl. Durchl. Fürsten/ Unsers freundlich geliebten Herrn Schwagers/ Herrn Adolph Friedrichs zu Mecklenburg-Strelitz Lbden/ der zwischen diesem und dem Fürstl. Sachsen-Gothaischen Hause wegen der daselbst gewesenen Hertzogin/ Unser auch in GOtt ruhenden Frau Schwester Lbd. schon ehehin provisionaliter versehene Fall nach GOttes heiligen Rath sich würcklich ereignet/ und der auch Durchl. Fürst/ Unser freundl. geliebter Bruder und Gevatter/ Herr Friedrich/ Hertzog zu Sachsen/ Jülich/ Cleve und Berg/ auch Engern und Westphalen/ Landgraffen in Thüringen/ Marggraffen zu Meißen/ gefürsteter Graffe zu Henneberg/ Graf zu der Marck und Ravensberg/ Herr zu Ravenstein und Tonna/ sich gegen uns dahin Freund-brüderl. erkläret/ bey nunmehriger Urgir- und Erhebung Ihrer daher habender Forderung auch so viel als uns zu unserer rata daran zukommet/ mit besorgen und einbringen zu lassen/ und wir deñ solch Freund-brüderl. Offertum zu Freund schwesterl. Danck angenommen. Als geben Ihro Lbden. wir hierdurch volle Macht und Gewalt/ daß sie bey hier nechster Eintreibung ihrer dißfalßigen Prætension auch Unsern Antheil mit besorgen und einheben lassen/ auch statt Unserer darüber quittiren sollen und mögen: Allermassen alles das/ was Ihr. Lbd. hierunter unsertwegen thun und verrichten werden/ wir als von Uns selbst geschehen/ vor genehm achten und halten wollen: In dessen Uhrkundt wir diese ausgestellte Vollmacht eigenhändig unterschrieben/ und mit Unsern Fürstl. Siegel bekräfftiget. So geschehen Coburg zur Ehrenburg den 18. Jan. 1708.

(L.S.)

Dorothea Maria HZS.

LI.

Vollmacht Frauen Fridericen/ vermählter Fürstin zu Anhalt-Zerbst/ gebohrner Hertzogin zu Sachsen Gotha, an dero Herrn Bruder/ Hertzog Friedrich zu Sachsen Gotha/ die Fürstl. Mecklenburg. Strelitzische Rückfalls-Gelder betreffend/ de Anno 1708.

VOn GOttes Gnaden Friderica, Fürstin zu Anhalt/ Hertzogin zu Sachsen/ Jülich/ Cleve und Berg/ Engern und Westphalen/ gebohrner Hertzogin zu Sachsen/ Jülich/ Cleve und Berg/ Gräfin zu Ascanien/ Frau zu Zerbst/ Bernburg/ Jever und Kniphausen ꝛc. Uhrkunden hiermit: Demnach durch den unvermutheten Todt des weyland Durchl. Fürsten Herrn Adolphs Friedrichs/ Hertzogen zu Mecklenburg-Strelitz/ Christseel. Andenckens Lbd. die von unser in GOtt ruhenden Frauen Schwester/ der weyland Durchl. Fürstin/ Frauen Johannen/ Hertzogin zu Mecklenburg-Strelitz eingebrachte Ehe-Gelder/ vermöge deßhalber auffgerichteten Recessus, nunmehr zurück fallen/ und zum Theil auff Uns verfället worden; Als geben Unsern freundlich geliebten Herrn Bruders Lbd. dem Durchl. Fürsten/ Herrn Friedrichen/ Hertzogen zu Sachsen/ Jülich/ Cleve und Berg mit Vollmacht unsers hertzlich vielgeliebten Herrn Gemahls und Vormundes/ Fürst Johann Augusts zu Anhalt Lbd. wir hiermit völlige Macht und Gewalt/ daß hochermeldter Sr. Lbd. sothane Gelder Unsertwegen an den Fürstl. Strelitzischen Hoffe einheben/ darüber quittiren/ und alles andere/ was in so thanen negotio nöthig seyn wird/ thun können und mögen; wie wir denn alles dasjenige/ was mehr hochermeldtete Sr. Lbd. in sothaner Angelegenheit thun/ handeln/ schliessen und verrichten werden/ genehm halten wollen/ getreulich sonder Gefehrde/ uhrkundlich haben nebst obge-

dachten Unserm Herrn Gemahl wir diese Vollmacht eigenhändig unterschrieben/ und mit unsern Fürstl. Insiegel bedrucken lassen. So geschehen Zerbst den 16. Jun. 1708.

Friderica H. Z. A. H. H. Z. S. (L. S.)

Johann August/ H. z. S. in ehelicher Vormundschafft. (L. S.)

LII.

Revers Hertzogs Friedrich Wilhelms zu Mecklenburg-Schwerin, an Hertzog Adolph Friedrich zu Mecklenburg-Strelitz, wegen der Boizenburgischen Zoll-Gelder, de Anno 1705.

VOn GOttes Gnaden/ Wir Friedrich Wilhelm/ Hertzog zu Mecklenburg/ Fürst zu Wenden/ Schwerin und Ratzenburg/ auch Grafe zu Schwerin/ der Lande Rostock und Stargard Herr: Uhrkunden und bekennen hiermit/ demnach Wir/ mit unsers Herrn Vettern/ Hertzogs Adolph Friedrichs zu Mecklenburg Lbd. wegen von Uns beschehener Vorenthaltung und Erhebung/ der zu Folge des zu Hamburg den 8. Martii Anno 1701. errichteten Recessus Jhro Lbd. Jure perpetui Dominii jährlich competirenden 9000. Rthlr. Boitzenburgischer Zoll-Gelder in Streit und Irrung gerathen/ und solche nunmehr auf Unterhandlung und fleißiges Zusprechen/ der von den Hohen Guarands obgedachten Vergleichs verordneten Herren Commissariis dergestalt gütlich gehoben und abgethan worden/ daß Wir dasjenige/ was mit Fürstl. Mecklenburg-Strelitzischen Original-Quittungen auf diese Zoll-Gelder nicht als baar bezahlt/ so fort beleget werden kan/ mit den 4. Wochen nach jüngst verflossenen Johannis verfallenen Termin, prævia liquidatione, noch rückständig befunden wird/ mit und nebst dem Interesse a 5. pro Cento, innerhalb 6. Tagen à dato dieses/ in einer nachdrücklichen Summ an speciebus in der Stadt Hamburg an den/ oder diejenigen/ so mehr Hochgedachte Jhr. Lbd. darzu bevollmächtigen werden/ baar/ ohn einigen Aufenthalt/ zu bezahlen gelobet/ und unter denen bey weitern Aufschub Uns zur Last gereichenden Conditionen/ welche der hohen Herren Guarands verordnete Ministri an statt der würcklichen Execution, zur Sicherheit sothanen unsers Versprechens völligen Erfüllung/ in einem Neben-Recessu abzureden und zu bedingen [illegible] auch Wir einzugehen mit beliebet/ versprechen; Als werden Wir dem nicht allein behörig nachkommen/ sondern wir geloben und versprechen auch Krafft dieses bey Fürstlichen wahren Worten und Ehren zum verbündlichsten/ als es immer geschehen kan und mag/ und unter der beständigen Guarantie vor Höchstgedachte beyden Puissances hiemit/ damit Jhr Lbd. ratione futuri der ruhigen Erhebung dieser Jhro Jure perpetui Dominii zu gehöriger Zoll-Gelder/ desto völliger und allerdings gesichert seyn mögen/ daß Wir Jhr. Lbd. dieselbe von nun an/ und hinkünfftig ohn einigen Abgang/ Schmälerung und Eingriff nicht allein wollen ruhig und ohnperturbirt erheben lassen/ sondern auch den zeitigen Zoll-Verwalter mit Vorgreiffung/ Inhibition, Compensation, oder sonsten andern Vorwand und Prætext, wie derselbe auch genommen werden könte/ deren Zahlung nicht heißen/ weniger wegen unser/ an die Contribution des Stargardischen Crayses machenden Forderung (als welche Wir auf die in dem Hamburgischen Recesse abgeredete Weise nechstens vor einer Arbitrage an- und auszuführen/ jedoch aber Jhr. Lbd. eher Wir dieselbe durch rechtlichen Spruch erhalten/ an deren richtigen Perception und Genuß auf keine Weise zu hindern versprechen) diese Gelder occupiren und an Uns ziehen/ so daß Wir/ wenn auch gleich inzwischen einige Mandata inhibitoria oder andere dergleichen Verordnungen/ Arresta, oder sonsten ergiengen/ solche nicht attendiren/ gebrauchen/ oder die Abführung dieser Gelder an Jhro Lbd. dadurch aufzuhalten Uns bedienen werden wollen oder mögen. Inmaßen dann/ zu mehrer Festhaltung dieses alles/ nicht allein der jetzige Zoll-Verwalter und dessen Successores, so offt einer diesen Dienst antritt/ Krafft dieses befehliget und angewiesen werden/ und stets schuldig seyn sollen/ vor hochgedachte unsers Herrn Vettern Lbden. und dero Nachkommen/ sich eydlich zu verpflichten und zu verbünden/ diese Jhro zugehörige Gelder auf die verflossene Termine richtig zu bezahlen/ und Uns von denen Zoll-Intraden den Uberschuß nicht ehender zu lieffern/ biß diese bey jedem Termin richtig und gäntzlich vergnüget/ mit dem verbündlichen Anhang/ da/ wieder Verhoffen der Zoll-Verwalter daran säumig würde/ und die Gelder innerhalb 14. Tagen/ nach dem verflossenen Termin, nicht baar abführete/ alsdann das ob ulteriorem moram erwachsende Interesse selbiger aus eigenem Beutel/ oder in casum ipsius innocentiæ & inopiæ, Wir selbst aus denen Zoll-Geldern solche una cum Capitali abtragen/ und contentiren lassen wollen. Wir können und wollen auch gerne zustehen und leiden/ daß unsers Herrn Vettern Lbd. der zeitige Zoll-Verwalter/ wenn er die Bezahlung eines Termins wieder Zuversicht verzögert/ nach Verfliessung 4. Wochen/ nach demselben so lange bis die Bezahlung würcklich erfolget/ monatlich von 100. Rthlr. einen Rthlr. nebst dem vorgemelten Interesse abführen/ und diese aufgesetzte Straffe von unsers Vettern/ Hertzog Adolph Friedrichs Lbd. ad pias Causas verwendet/ auch durch Unser/ oder do Wir Uns dessen wegerten/ die hohe Herren Guaranteurs exequiret werden sollen. Würden Wir auch/ das doch nimmermehr seyn solte/ selbst in diese Gelder greiffen/ oder deren Abführung verhindern/ so wollen Wir geschehen lassen/ daß durch der offtgemeldten hohen Guarantie Hülffe offt hochgedachte Unsers Herrn Vettern Lbd. auf Art und Weise/ wie Sie am besten dazu gelangen mögen/ das Jhrige nebst Kosten und Schaden/ von Uns wieder exigiren/ und wie unsers Herrn Vettern Liebd. annoch einen Ansprach an uns/ wegen der von Jhr. Lbd. zu Erhaltung der Restitution solcher Boltzenburgischen Zoll-Gelder angewandten Kosten zu machen vermeinen/ so wollen wir derselben vor der Arbitrage, wann Sie deßhalber Klage führen/ derentwegen zu rechte stehen/ und was alsdann das Recht mitbringet/ præstiren.

Zu Uhrkund dessen haben Wir dieses eigenhändig unterzeichnet/ und mit unserm Fürstlichen Insiegel bekräfftiget. So geschehen auff unser Vestung Schwerin/ den 15. Septembr. Anno 1705.

Friedrich Wilhelm. (L. S.)

LIII.

Compromiss in Ehe-Sachen, Hertzog Carl Leopolds zu Mecklenburg-Schwerin, und dero Gemahlin Frauen Sophien Hedwigen/ gebohrner Fürstin zu Naßau-Dietz, de Anno 1710.

VOn GOttes Gnaden/ Wir Sophia Hedwig, Fürstin zu Nassau/ Gräfin zu Catzenellbogen/ Vianten/ Dietz und Spiegelberg/ Frau zu Beilstein/ Baronesse zu Lißfelot ꝛc. Thun kund hiemit nun und zu künfftiger Nachricht/ demnach zwar vor einigen Jahren eine Ehe-Verbündniß zwischen uns und dem Durchlauchtigsten Fürsten und Herrn Carl Leopolden, Hertzogen zu Mecklenburg/ Fürsten zu Wenden/ Schwerin und Ratzeburg/ auch Grafen zu Schwerin/ der Lande Rostock und Stargardt Herrn ꝛc. vermeintlich getroffen und vollzogen worden/ in dem Absehen/ daß dadurch von uns/ und vornehmlich deroselben/ der intendirte Zweck erreichet werden solte/ in wehrenden diesen vermeintlichen Ehestand aber aus vorhin ob wohl verhandenen/ iedoch verborgen gewesenen Ursachen solche Umbstände sich hervor gethan haben/ welche nach berühmter Theologorum, JCtorum und Medicorum uns kundgemachter Meynung dahin reichen/ daß diese Ehe nimmer verbindlich geworden/ sondern von Anfang ihre Nichtigkeit bey sich gehabt und darinn zu continuiren/ unser beyderseits zeitlichen und ewigen Wohlfarth und Ruhe sehr gefährlich seyn dürffte/ Derowegen solchen Unheil vorzukommen/ kein ander Mittel sich zeigen wollen/ als daß dieses Ehe-Band/ nach unser beyderseits Verlangen und Einwilligung/ öffentlich für null und nichtig erkläret werde. Dannenhero weil Wir beyderseits Fürstliche Personen/ Protestantischer Religion seyn/ also nach gegenwärtiger Verfassung des Römischen Reichs Wir kein forum legale competens in Ehe-Sachen zu finden haben/ unangesehen der daher habenden trifftigen Ursachen/ die hierinn kein menschliches Judicium uber sich erkennen können und dörffen/ nach dem Exempel anderer Fürstlichen Personen und Häuser in dergleichen Fall uns selbsten/ Wir mit beyderseits wohl vorherbedachten Einwilligung/ also von selbsten ohne einigen richterlichen Ausspruch uns gäntzlich zu scheiden/ damit Wir dennoch der Gültigkeit der Ursachen/ wie selbe in dem unter uns den 9ten May 1709. getroffenen Vergleich enthalten seyn/ deren Nachricht/ sambt dem Vergleich selbsten/ Wir mit einem cörperlichen Ayde hiermit/ so wahr als GOtt und sein heilig Evangelium uns helffen solle/ bekräfftiget haben wollen/ desto mehr in unserm Christlichen Gewissen versichert seyn mögen/ diese von Anfang unverbindliche Ehe wieder aufzuheben; So seynd Wir nach dem Rath fast aller bewehrten JCtorum protestantischer Religion schlüßig geworden/ zu solchem Ende in ein unverdächtiges Protestantischer Religion seyendes in specie in Jhro Königl. Maj. zu Schweden Pommerisches geistlich Consistorium zu Griffswalde/ als in willkührlicher Arbitrorum Austräge und Schiedsmänner hierüber zu compromittiren; Thun auch solches Krafft dieses/ iedoch mit der ausdrücklichen Maaße/ daß wohlvorbenahmte Herren Consistoriales Arbitri, wann sie werden dieses austrägliche Arbitrium übernommen/ und darzu in beständiger Form Rechtens sich erkläret haben/ daß sie hierinnen ohne alle Solennität und Form eines gerichtlichen Processus de Simplici & plano verfahren/ die Citationes nicht an unser

Person/sondern an unsern darzu genugsam sich legitimirenden Gevollmächtigten abgehē lassen/ die Ihnen vorgetragene Ursachen nach Gött- und weltlichen Rechten untersuchen/ darüber eines gewissen Schlusses auffs schleunigste/ als es immer geschehen kan/ sich vereinigen/selbigen gehörig abfassen und publiciren; Dahingegen verpflichten Wir uns bey unsern Fürstlichen Worten/ wann solches Laudum auf beyder oder nur eines Theils Begehren/ wird publiciret worden seyn/ wir es unweigerlich alsdann geschehen/ und von allen und ieden dieses Königlichen Consistorii Compromissorialis eigenhändlich unterschrieben/ und mit dem Consistorial-Insiegel bestätiget werden solle/ dasselbe Krafft dieses/ und wie hiemit geschicht/ zu homologiren und zu approbiren/ derogestalt/ daß dargegen keine Restitution in integrum, keine Appellation, keine Revision, keine Reductio ad boni viri arbitrium, keine Exceptio lesionis alicujus, vel enormis, noch kein eintziges remedium impugnativum, oder Ausflucht/ es habe Nahmen wie es wolle/ wañ dergleichen allhier eingewandt werden konte oder möchte/ statt haben und attendiret werden solle; Gestalt wir den allen hiermit wohlbedächtlich aufs kräfftigste renunciiren/ auch allen denen Exceptionen/ welche die Herren Consistoriales Arbitri einem oder andern Theile/ nach dessen Befügniß und Willen/ zu Hinderniß dieser Ehescheidung behülfflich zu seyn/ sonst möchten erkennen können/ hiermit beständialich abgesagt haben wollen. Alles bey Fürstl. Ehren/ wahren Worten und Treuen/ ohne alle Gefährde. So geschehen Doberan den 13. May 1710. Uhrkundlich unser eigenhändigen Unterschrifft und beygedruckten Fürstl. Insiegel/ wie auch gleicher Unterschrifft und Besiegelung unsers bereits vorm Jahre zu dieser unserer Ehescheidungs-Sache besonders erbetenen und schrifftlich constituirten Beystandes/ des Doctoris Conrad Bernhard Schwaben.

(L. S.) Sophie Hedewig. P. de Nassau.

Demnach die Durchleuchtigste Fürstin und Frau/ Frau Sophia Hedwig, Fürstin zu Nassau/ Gräfin zu Catzenellenbogen/ Viohn, Dietz und Spiegelberg/ Frau zu Beilstein Baronesse zu Lieẞfeld ꝛc. mich unten Benanten/ bereits vorm Jahr zu dero Beystand in der obbeschriebenen Ehescheidungs-Sache gnädigst erbeten und constituirt haben; So bescheinige hiemit/ daß hochgedachte Ihro Hochfürstl. Durchl. ich den obigen Einhalt/ in Gegenwart dero Herrn Gemahls/ Herrn Hertzogs Carl Leopolds Durchlaucht. klärlich und deutlich vorgelesen/ auch den Einhalt expliciret habe; Da dann Ihro Hochfürstl. Durchl. annoch beständig bey obigen allen/ wie geschrieben stehet/ verblieben seyn/ und sich also gäntzlich dazu erkläret/ es demnach in meiner Gegenwart eigenhändig unterschrieben/ und mit Ihren Hochfürstl. Insiegel bekräfftiget haben; So/ daß ich ohne mein und der Meinigen Præjudice, es auch also und darauf/ wie obstehet/ unterschrieben und besiegelt/ & uno actu solches bewerckstelliget. Wie dann auch diese meine Unterschrifft der Durchleuchtigsten Hertzogin vorgelesen habe. So geschehen Doberan den 13den May 1710.

(L.S.) Conrad Bernhard Schwabe/ Dr. mpp.

Daß vorstehende Copeyen mit denen wahren Originalien so bey dem Königlichen Consistorio übergeben und beygeleget worden/ gleichlautend seyn/ solches wird hiermit attestiret und bescheiniget.

(L. S.) Frid. Jacob Gerdes, Regii Consist. Secret.

Concordant cum Copiis supra scriptis vidimatis, quod attestor Ego

(L. S.) Joh. Heinrich Neuman/ publ. Cæsar & jurat. Notarius.

LIV.

Sententia in Compromiss- und Ehe-Sachen Herrn Carl Leopolds, Hertzogs zu Mecklenburg-Schwerin und dessen Gemahlin, Frauen Sophien Hedwig, gebohrner Fürstin zu Nassau-Dietz, de Anno 1710.

IN Compromiss- und Ehe-Sachen des Durchleuchtigsten Fürsten und Herrn/ Herr Carl Leopold, Hertzogen zu Mecklenburg ꝛc. ꝛc. und der Durchleuchtigsten Fürstin und Frauen/ Frau Sophia Hedwig, Hertzogin zu Mecklenburg/ gebohrner Fürstin zu Nassau ꝛc. ꝛc. Erkennen wir General Superintendens, Director und Räthe des Königl. Pommerischen Consistorii allhier zu Griffswalde, als rechtmäßig erwehlte Arbitri Compromissarii, in puncto divortii, ex capite impotentiæ, und andern in Actis befundenen Ursachen/ nach fleißiger und reiffer Erwegung/ und dabey sich herfürgegebenen Umständen/ für Recht: Daß die zwischen beyden Hochfürstl. Personen hiebevor getroffene/ und bißher unter sich gewesene Ehe/ aus denen in Actis angeführten und theils für vollführter Ehe bereits vorhandenen/ aber vorenthaltenen/ ietzo aber zugestandenen Ursachen/ für unbündig zu declariren/ demnechst gäntzlich zu cassiren/ und

und auffzuheben sey/ inmassen wir dann vermöge auffgetragenen Compromissi hiemit sothanes Ehe-Band/ und zwar mit Vorbehalt beyderseitigen Hochfürstlichen hohen Ehren/ für unbündig declariren/ dasselbe cassiren und gäntzlich aufheben/ derogestalt/ daß Ihro Hochfürstliche Durchl. Carl Leopold, Hertzog zu Mecklenburg-Schwerin/ von der Durchleuchtigsten Hertzogin Sophia Hedwig, gebohrner Fürstin von Nassau/ und Sie/ die Durchleuchtigste Hertzogin/ hinwieder von dem Durchleuchtigsten Hertzog/ restituta arrha & receptione utrinque illatorum, geschieden/ und das bißhero unter diesen Durchlauchtigsten Personen gewesene Ehe-Band gäntzlich cassiret und auffgehoben sey; jedoch aber/ daß Ihre Hochfürstliche Durchl. Hertzog Carl Leopold von nun an/ dero hohen Belieben nach/ mit gutem Gewissen/ zu einer anderwärtigen Ehe zu schreiten/ frey und unbenommen bleibe/ gestalt wir dieses also erkennen. Publicatum Griffswalde in loco Consistorii in Gegenwart beyder Hochfürstl. Personen Gevollmächtigten den 2ten Junii 1710.

Uhrkundlich des hierunter gedruckten hiesigen Königl. Consistorii Insiegel und unserer sämtlichen Nahmens Unterschrifft und beygedruckten Pitschafften.

Johann Fried. Mayer, D. S. S. Theol. General-Superintendens als Præses Consistorii. (L. S.)

David Brandong Gebhard, Consistor. Assess. (L. S.)

Dr. Johann Schack, Assess. Consist. (L. S.)

Petrus Marcauer, Dr. Reg. Consistor. Direct. (L. S.)

Dr. Johann Georg Pritius, Reg. Consist. Assess. (L. S.)

SUPPLEMENTUM.

LV.

Der Ritter- und Landschafft des Hertzogthums Mecklenburg allerunterthänigste Remonstration an Kayser Ferdinandum III. daß die Vormundschafft Hertzogs Gustav Adolphs zu Mecklenburg-Güstrow, der väterlichen Disposition ungeachtet/ Hertzog Adolph Friedrich zu Mecklenburg-Schwerin, als nächsten Agnaten/ nach des Fürstlichen Hauses uralten Herkommen, vor des Unmündigen Frau Mutter gebühre, de Anno 1636.

Allerdurchlauchtigster, Großmächtigster und Unüberwindlichster Römischer Kayser.

EUer Kayserl. Majestät sind unsere allerunterthänigst-Pflicht-schuldigste Dienste in höchsten Gehorsamb jederzeit bevor/ Allergnädigster Kayser und Herr.

Was massen der allein gnädige/ vielgütige/ barmhertzige GOtt/ nach seinem unwandelbahren und unerforschlichen Raht und Willen/ kurtz verwichener Zeit/ den weiland Durchleuchtigen/ Hochgebohrnen Fürsten und Herrn/ Herrn Hanß Albrechten/ Hertzogen zu Mecklenburg/ unsern in GOtt ruhenden gnädigen Fürsten und Herrn/ aus diesem müheseligen Jammer- und Thränenthal/ durch den natürlichen Todt/ gnädiglich abgefodert/ und in die ewige Freude transportirt und versetzt hat/ J. F. G. aber bey dero Leb-Zeiten ein Testamentum gemacht/ und hinter sich verlassen/ darinnen J. F. Gn. Gemahlin/ die jetzige Frau Witwe/ unsere gnädigste Fürstin und Frau/ zu einer vollmächtigen Regentin und Vormundin constituirt und verordnet worden/ solches alles werden Euer Kayserlichen Majest. aus des Durchläuchtigen/ Hochgebohrnen Fürsten und Herrn/ Herrn Adolph Friedrichen/ Hertzogen zu Mecklenburg/ Unsers gnädigen Fürsten und Herrn/ allerunterthänigsten gehorsambsten Schreiben/ mit mehren allergnädigst vernommen haben.

Wann dann/ allergnädigster Kayser und Herr/ solche Testamentaria Dispositio und Verordnung dieses Landes Gebrauch und Gewohnheit/ auch dieses Fürstlichen Hauses uhralten Herkom̃en gantz zuwieder/ auch sonsten darinn/ wegen der Religion, uñ daß alle getreue Patrioten/ so der Reformirtē oder Calvinischē Religion nicht beypflichten oder zugethan/ von Regiments- und Rahts-Diensten excludirt und ausgeschlossen seyn/ wieder die uns ertheilte Fürstliche und von E. Kayserl. Majest. allergnädigst confirmirte Reversalen lauffen thut/ auch alles eintzig und allein dahin ziehlet und angesehen ist/ daß die reformirte Religion, per hunc modum Regiminis, in diesem Fürstenthum/ mit Macht solle fortgesetzt und erweitert werden; Deßwegen dann von diesen allen solenniter protestiret/ und der Fürstl. Frau Witwen/ unser gnädigen Fürstin und Frauen/ solches gebührender maße intimiren lassen/ wie Eur. Käyserl. Majestät ausbeygefügter Protestation und darüber gefertigten Instrumento, allergnädigst zu ersehen haben.

Wie dann auch durch dieſen Zweck / der junge Printz / welchen J. F. G. hochſeeligen Gedächtniß / hinter ſich verlaſſen / in ſolcher Religion würde auferzogen werden / welches unſerm geliebten Vaterlandt / und der werhten Poſterität / ein zumahl gefährliche Conſequenz gebähren / und nach ſich führen wolte. Nun hat ein Erbar Ritter- und Landſchafft des Fürſtenthumbs Mecklenburg / zu Verhütung deſſen allen / kein ander Mittel finden und ergreiffen können / als daß ſie hochgedacht Ihre Fürſtl. Gn. Hertzog Adolph Friedrichen / unterthänig erſucht und gebeten / Ihr Fürſtl. Gnade wolten zuförderſt dem allerhöchſten GOtt zu Ehren / und dann zu Conſervation und Beybehaltung dieſes Landes / uhralten löblichen Gebräuchen und Freyheiten / nicht allein die ſchwere Laſt und Mühewaltung der vorhin angetretenen und ergriffenen Poſſeſſion und Adminiſtration der Tutel, als ein nechſter Agnatus, Legitimus Tutor, und mitregierender Landes-Fürſt; in J. F. Gn. der jungen Printzen Minderjährlichkeit / ferner auf ſich nehmen und continuiren / ſondern auch J. F. Gn. den jungen Printzen / in aller wahren Gottesfurcht und Fürſtlichen Tugenden / Chriſtlich und Fürſtlich auferziehen laſſen / damit alſo / bey J. F. Gn. künfftiger Regierung / wann ſie / nach dem Willen des Allerhöchſten GOttes / darein treten werden / die Unterthanen dieſes Landes ſolches mit Nutz und Frommen zu genieſſen und deſſen ſich zu erfreuen haben möchten; Zu welchem allen Ihr. F. Gn. aus obigen und andern mehr bewegenden Motiven ſich bewegen und erbitten laſſen / und nunmehr die Poſſeſſion ſolcher Regierung und Vormundſchafft in optima juris forma, im Nahmen der H. Dreyfaltigkeit / ergriffen / und ſich darinn befeſtigt. Ob wir wol nun nicht zweiffeln / es werden E. Kayſerl. Majeſt. ohne unſer Zuthun und Suchen / unſern gnädigen Fürſten und Herrn / Herrn Adolph Friedrichen / Fürſtl. Gn. in dero rechtmäßigen Chriſtlichen und billigen Intention und Befugniß / auf Ihr allergehorſamſtes Anſuchen / allergnädigſt ſchützen und beſtätigen; So haben wir dennoch / alldieweil an dieſem Werck dieſes gantzen Landes und Fürſtenthums höchſte / ewige und zeitliche Wohlfahrt dependiret und hanget / Pflicht und Gewiſſens halben / nicht vorbey gehen können / ſondern E. Kayſerl. Majeſtät allerunterthänigſt hiermit erſuchen wollen / gehorſamſt bittend / dieſelbe wolle uns bey dem allergnädigſt confirmirten Aſſecurations-Revers, und Lands-Privilegien allergnädigſt manuteniren / unſern gnädigen Landes-Fürſten und Herrn / über die angenommene Vormundſchafft und Regierung / dero allergnädigſte Confirmation ertheilen / und nicht zulaſſen / daß dieſes Fürſtenthum und Land / per hunc novum & inuſitatum modum regiminis, möge unter das ſchwere Joch der Reformirten Religion und ſonſten euerſte Gefahr / ewiger und zeitlicher Wohlfahrt / gebracht und geſtürtzt werden / welches um E. Kayſerl. Majeſt. ꝛc. Datum Güſtrau den 28. Maji Anno 1636.

Eurer Kayſerl. Majeſt.

allerunterthänigſte gehorſamſte des Hertzogthums Mecklenburg Land-Räthe / Erb-Land-Marſchallen / und ſämptliche Ritter- und Landſchafft.

LVI.

Vergleich zwiſchen Hertzog Friedrich Wilhelm zu Mecklenburg-Schwerin und der Mecklenburgiſchen Ritter- und Landſchafft, über einige Gravamina, de Anno 1701. nebſt Kayſers Leopoldi Confirmation, und einer Erklährung höchſtgedachten Hertzogs.

VOn GOttes Gnaden / wir Friedrich Wilhelm, Hertzog zu Mecklenburg / Fürſt zu Wenden / Schwerin und Ratzeburg / auch Graf zu Schwerin / der Lande Roſtock und Stargard Herr. Uhrkunden und bekennen hiemit / Demnach bey jetzo vorſeynder Käyſerl. Commiſſion unſere getreue Ritter- und Landſchafft beyder Hertzogthümer Mecklenburg unterthänigſt zu erkennen gegeben / wie daß die in Annis 1684. und 1685. bey damahls vorgeweſener Käyſerl. Commiſſion und darauff weiter in Anno 1686. erfolgten weitern Handlung / von unſeren Vorfahren / Herrn Hertzog Chriſtian Ludwigs / und Herrn Hertzog Guſtav Adolphs / Lbdn. Lbdn. nunmehro Hochſehl. Andenckens / gnädigſt reſpectivè ertheilte / und extradirte Reſolutiones nicht publici juris geworden / auch daher dieſelbe bey unſern Regierungen / Land- und Hof-Gerichten und andern Gerichten / in judicando und ſonſten nicht obſerviret werden können / mit dem gehorſamſten erſuchen / Wir ſothane Reſolutiones nicht allein gnädigſt zu confirmiren / beſondern auch den völligen Effect von Fürſtl. Landes-Conſtitutionibus denenſelben beyzulegen / und darnach in Unſern Gerichten ſententioniren und ſprechen zu laſſen / in Gnaden geruhen möchten; Und dann ſolchem Unſer getreuen Ritter- und Landſchafft unterthänigſtem Geſuche / Wir in Gnaden dergeſtalt deferiret / daß / nachdem dieſelbe bey numehro conſolidirten Schwe-

Schwerin- und Güſtrowſchen Hertzogthümern Uns vorher zu freyer Wahl gelaſſen / von denen ſo genandten Schwerin- und Güſtrowſchen communibus Reſolutionibus zu nehmen / welche Uns gnädigſt beliebig / Wir darauf auf Maaß und Weiſe / wie das nachfolgende darleget / die Güſtrowſche / da aber von ſelben keine / ob ceſſans gravamen Guſtrovienſe verhanden / die Schweriniſche Reſolutiones an dero ſtatt ſolcher geſtalt erwehlet haben / daß nichts deſto minder bey denen Schweriniſchen und Güſtrowſchen ſo genandten Specialibus & Specialiſſimis Reſolutionibus von Adel und Städten es / wie gleicher geſtalt nachſtehet / ſein Verbleiben haben ſolle / Jedennoch / daß / ſo weit die bey gegenwärtiger Käyſerl. Commiſſion gnädigſt abgegebene Reſolutiones ad additamenta, welche hiebey angefüget ſeyn / in ein und andern von denen vorangeführten abſtimmig ſeyn möchten / dieſe Letztere denen Erſteren derogiren / und darauff / der vorhergehenden andern Reſolutionen ungeachtet / in judicando und ſonſten reflectiret werden ſolle.

Was die ſo genandte wenige Excepta Guſtrovienſia belanget / weiln man darunter ſich nicht hat vergleichen können / ſind dieſelbe zu Ihro Kayſerl. Majeſt. allerhöchſten Deciſion ausgeſetzet / indeſſen zur Nachricht gleichfalls hiebey / und zwar vor denn bey gegenwärtiger Commiſſion übergebenen Additamentis annectiret / daß ſolchem nach alles in nachfolgender Ordnung / alſo / daß das Gravamen an der einen / und die Reſolution an der andern Seiten gegen über geſetzet worden.

Zu deſſen mehrern gnädigſten Verſicherung Wir allen und jeden Exceptionibus, ſie mögen Nahmen haben wie ſie wollen / hiemit kräfftigſt entſagen / in ſpecie der Exceptioni Læſionis, rei non tranſigibilis, rebus in eodem ſtatu permanentibus, novæ Conſtitutionis ex cauſa der Guarniſons-Koſten / Perſvaſionis, rei non ſic ſed aliter geſtæ, reſtitutionis in integrum, und der gemeinen Rechts-Regul Generalem renunciationem non valere, niſi ſpecialis præceſſerit, in Krafft und Macht dieſes / jetzo und fürohin / ein für allemahl / in das geſambt und beſonders / Uns gäntzlichen begeben haben wollen / und wiſſentlich und wohl bedacht hiemit begeben / alſo / daß hiewieder keinem Theil was zuſtatten kommen / ſondern / da wir dagegen was vornehmen würden / derley Actus contraventionis eo ipſo Krafftloß / todt / ab / und nichtig ſeyn ſollen. Und hierauff vor Uns / unſere Erben und nachkommende regierende Hertzogen zu Mecklenburg / bey Fürſtlichen Ehren / Würden / wahren Worten / und Glauben / dieſe Reſolutiones ſtet / feſt / unabbrüchlich und aufrichtig zu halten / und noch durch Uns / noch durch unſere Räthe und Bediente / noch jemands andern dagegen zu handeln / oder was vorzunehmen / in keinerley Wege / Weiſe und Zeit zugeſtatten / ſo wohl verſprechen / als auch gerne geſchehen laſſen daß in omni Caſu contraventionis, hàc edoctâ & probatâ ſo gleich Mandata pœnalia ſine clauſula erkant und ergehen / nicht weniger / da dieſer ungeachtet / Wir die Parition nicht leiſten würden / ad Mandatum Cæſareum der Creyß / oder wer von denen Reichs-Ständen hierzu allergnädigſt möchte beliebet werden / Unſere Ehrbare Ritter- und Landſchafft bey denen Reſolutionibus handhaben ſolle.

Zu mehrer Verſicherung deſſen allen Ihro Kayſerl. Majeſtät / Unſer allergnädigſter Herr / dieſe Reſolutiones nach eigenen allergnädigſten Gefallen / befinden und willen auf das kräfftigſte und verbindlichſte confirmiren mögen. Alles treulich und ohne Gefährde; Zu dieſem Ende und ſteter Feſthaltung deſſen allen / haben Wir dieſe Reſolutiones vor Uns / unſere Erben und Nachkommen / auch Tutorio nomine vor unſere Herren Gebrüdere Lbden Lbden mit eigener Hand unterſchrieben / und mit unſerm Fürſtlichen Innſiegel fertigen und bekräfftigen laſſen. So geſchehen in unſerer Reſidentz und Veſtung Schwerin den ſechszehenden Monaths-Tag Julii des Eintauſend Siebenhundert und Erſten Jahres.

Friedrich Wilhelm.

(L. S.)

Eccleſiaſtica Gravamina.

I. Membrum 1. §. 1. Reverſal. Iſt einer Ehrbahren Ritter- und Landſchafft verſprochen / daß Sie ohne einige Enderung in Doctrinalibus & Ceremonialibus geruhiglich gelaſſen / und (2.) das Conſiſtorium neben dem Jure Epiſcopali gemein bleiben / und daſſelbe die Inſpection haben / inquiriren / die dahin gehörige Sachen cognoſciren / und darein ſprechen ſoll.

Membr. 2. Wogegen im Lande geklaget wird / daß zu merklicher Gefahr der Kirchen-

Reſolutiones.

Ad Grav. I. Membr. 1. Daß in Eccleſiaſticis in beyden Hertzogthümern Mecklenburg / nach Innhalt der Kirchen- und Conſiſtorial-Ordnung eine Conformität beybehalten / und ſolchem nach auch in ſpecie die General-Faſt-Buß- und Beth-Tage / aller Orthen gantz und zu gleicher Zeit gefeyret werden ſollen.

Ad Membr. 2. Daß / wie das Conſiſtorium nebſt dem Jure Epiſcopali vermöge Aſſecurati-

Sa-

Sachen/theils Consistorial-Sachen nach Hofe gezogen/ particulair Synodi gehalten/

Membrum 3. Einseitige Verordnungen gemacht/ und per subsequentia Mandata Einseitig haben wollen introduciret werden/und zwar

Membr. 4. Inter alia die Kirchen-Gelder insciis, & invitis dotantibus Patronis, als dotes Ecclesiarum 1. Zur Superintendenten-Kutschen/ 2. Erbauung anderer Kirchen und Priester-Häuser. 3. Zehrung der Superintendenten bey den Synodis. 4. Ausgabe an die Superintendenten bey denen Priester-Præsentationen/ und andern dergleichen verwendet/ Executiones desfalls ertheilet/ und so wohl in diesem/ als in dehme/ das zu Belegung der Kirchen Gelder und Auffnahm der Kirchen-Rechnung dem Patrono, ohne Vorbewust und Beyseyn des Superintendenten, dem Herkommen nach/zu verfahren wil verbothen werden.

Membr. 5. Bey sothanen Rechnungen so gar dem Superintendenti und Visitations-Notario jeden 1. Reichsthaler gereichet werden soll/ wodurch dem Patrono höchlich præjudiciret/ und demselben als wieder das Herkommen/ Policey-Ordnung/ und Fürstl. Versprechen in der Kirchen-Ordnung da niemand an seinem Jure Patronatus Eintrag geschehen soll/ diese von dem löbl. Vorfahren hergebrachte/ und biß diese Zeit geruhiglich gehabte Jura genommen/ und das Land besorgen müssen/daß bey denen Religionsendersahmen Läufften männiglich in die äuserste Seelen-Gefahr gesetzet/ und verwüstete Kirchen erfolgen werden/ um so viel mehr/ da

Membr. 6. Patroni nicht liberam præsentationem der Prediger/ wie vor Alters behalten/ dessen Effect zum theil die Chur-March Brandenburg zeigen kan/ wofür man aber/ wenn die so sorgfältig von denen Antecessoribus eingerichtete Functiones der Patronorum (von denen Sie ja ohne dem zu aller Zeit auff gnädigstes erfodern des Episcopi, Rede und Antwort zu geben/ schuldig seyn) mit Beystande eines wohlbesetzten Consistorii allenfalls der gnädigsten Landes Herrschafft Assistentz versichert seyn kan.

ons-Revers de Anno 1621. §. 3. nach wie vor gemein bleibet/also auch die ans Consistorium vermög der Consistorial-Ordnung und Reversalen, auch sonsten de Jure gehörige Sachen nicht sollen einseitig an die Fürstl. Hofe gezogen/ sondern bey dem Consistorio, als einem geistlichen Gerichte zu rechtlicher Cognition und Decision unbehindert gelassen werden.

Ad Membr. 3. Daß auch bey Einseitigen Synodis nichts erörtert/ weniger concludiret werden möge/was Innhalts der Kirchen Ordnung/ oder sonsten de Jure dahin nicht gehöret/ die Relationes so viel der Prediger und Zuhörer Leben und Wandel betrifft/ und die Reversalen, und Superintendenten-Ordnung etwas mehr erfordert/ dem Consistorio eingeschicket werden sollen.

Ad Membr. 4. Wollen Ihro Hoch-Fürstl. Durchl. dahin sehen/ daß die Kirchen-Gelder conserviret werden/ und lassen es bey dem Innhalt der Superintendenten-Ordnung §. 7mo. vers. So sollen imgleichen die Oeconomi &c. allerdings bewenden.

Ad 5. Membr. Es lassen auch Ihro Durchl. geschehen/ daß die Patroni der Kirchen/ sambt dem Pastore von denen Kirchen-Vorstehern laut der Policey-Ordnung jährlich Rechnung fordern und nehmen mögen/ jedoch ohne Nachtheil oder Abbruch weiterer Untersuchung/und gehöriger Revision der Superintendenten.

Ad 6. Membr. Ferner auch die Patroni bey ihrem Jure Patronatus, in specie bey Nomination, wie auch Præsentation gewisser subjectorum zum Predig-Ambte nach Innhalt der Superintendenten und Kirchen-Ordnung alten Christlichen Herkommen und Gewohnheit gemäß/ zu sambt dem Jure vocandi geschützet werden sollen. Wie dann J. Fürstl. Durchlauchtigkeit wegen der Küster-Wahl es auch bey obgeregter Superintendenten-Ordnung bewenden lassen/ und daß/wenn desfalls zwischen denen Patronen und Predigern einige Streitigkeiten entstehen/ wel-

2. Daß

che der Superintendens in Güte nicht heben könte/dieselbe beym Consistorio ausgemachet werden mögen; Jedoch wollen Ihro Durchl. Ihrem Juri Episcopali nichts abgebrochen/ weder præjudiciret/ sondern dasselbe expresse reserviret und vorbehalten haben.

Ad Grav. 2. Werden Ihro Fürstl. Durchl. nicht ermangeln die vacirende Theologische und Juristen-Stellen im Consistorio mit tüchtigen Subjectis fodersambst zu besetzen.

2. Daß das Consistorium so lange Jahre nicht vollenkommen/ absonderlich mit JCtis besetzet/wodurch viele vorkommende geistliche ans Consistorium gehörige Sachen weitläufftig gemachet/ und ihrer Wichtigkeit nach/ nicht befodert werden können.

3. Daß der Appellation vom Consistorio ans Hoff-Gericht per specialia Rescripta ihr freyer Lauff gehindert wird.

Ad Grav. 3. Auch den Appellationibus vom Consistorio, an das Land- und Hoff-Gerichte ihren rechtlichen Lauff Innhalts der Reversalen gnädigst gönnen/ und

4. Daß nach Maaßgebung der Fürstlichen Erbverträge und Reversalen keine gemeine einmüthige Visitation von beeden hohen Fürstlichen Häusern angeordnet/ weniger dieselbe nach gnädigstem Versprechen §. 11. Reversalen ans Consistorium eingeschicket/ und dadurch einmüthige Verordnungen in Behörung beeder Theile/der Lehrer und Zuhörer/ auch sonsten in Ceremonialibus gemachet/ sondern bey den Special-Visitationibus mehrmahlen auff einseitigen Bericht der Prediger mit einer grossen Ungleichheit sonderliche Verordnungen inaudita utraque parte gemachet/ den Pastoren zu allerhand Excessen, auch denen andern Religionen diese unsere Religion zu verlästern Anlaß giebet.

Ad Grav. 4. Wenn Ihro Durchl. befinden/ daß eine General-Visitation nöthig sey/ wollen Sie sich darüber mit dem Fürstl. Schwerinischen Hause vereinbahren/ und können ihres Orths wohl mit geschehen lassen/ daß innerhalb Jahres-Frist damit der Anfang gemachet werde/wollen auch im übrigen gehörige Vorsehung thun/daß so wohl bey General-als Special-Visitationibus niemand wider Recht/ und wohlgegründetes Herkommen graviret/ noch unerhöret wozu vertheilet werde/ und dafern dergleichen bißhero geschehen/ solches gnädigst ändern/ und wieder auffheben.

5. So findet sich in denen meisten Städten/ daß die Oeconomeyen die gröstẽ Theile der Städte Aecker an sich gebracht/ und dieselbe dem gemeinen Oneri entziehen/ sich auch den gewöhnlichen Schoß von sothanen Aeckern/ als einem Onus fundo inhærens, abzustatten verwegern/ wodurch das Publicum defraudiret/ und die Städte nimmer wieder angebauet werden können/ sondern da Sie sothane Aecker wieder häuren müssen/ bey ruinirtem Zustande in weitere Schuld gerathen/ und endlich gar verwüstet/ also bey fürfallenden Unglücks-Fällen ihren Kirchen und Prediger-Häusern in Erbauung hinwieder zu Hülffe zu seyn incapabel gemachet werden.

Ad 5. Grav. Es werden auch Ihro Durchl. denen Oeconomeyen und andern geistlichen Stifftungen wegen an sich gebrachter Städte Aecker oder Häuser/ den Schoß nach Proportion, und andere Onera Regalia hinkünfftig abzuführen/nach Recht und Billigkeit auferlegen/ und wegen des Præteriti gerichtliche Handlung beyden Theilen verstatten/ gleicher maßen auch wegen der Baur-Aecker und Häuser/ da Onera Realia darauff hafften solten/ es also halten lassen.

6. Wenn die Patroni bey nöthigem Kirchen-Bau wollen angehalten werden/ zuforderst Relation abzustatten/ wodurch der Bau mercklich verhindert/und

Ad Grav. 6. Ihr Durchl. verstatten gnädigst/ daß zu Besparung der Unkosten die Patroni jedes Orths mit Zuziehung Pastoren und Kirchen-Juraten, auch Zimmer- und Mauer-Leute/ die baufällige Kirchen und geistliche Gebäude besichtigen/und so weit es nöthig befunden wird/bessern lassen mögen.

7. Wenn die Ausbleibende bey der Catechismus-Lehre von denen Pastoren mit Geld-Buß beleget/ und solche der Direction des Predigers gelassen werden wollen/da doch die Geld-Straf-

Ad Grav. 7. Die Bestrafung der jenigen/ welche bey der Catechismus-Lehre ausbleiben/ kan zwar per modum implorationis brachii secularis der weltlichen Obrigkeit jedes Orths ver-

fen ad brachium ſeculare gehören.

8. Wenn bey Ausleihung der Kirchen-Gelder der Superintendens mit intereſſiren will/ ſo doch dem Herkommen nach den Vorſtehern gebühret/ mit Zuziehung des Paſtoris.

9. Wenn wegen der verwüſteten Hufen Würſte/ Eyer/ Opffer-Geld ꝛc. von den Paſtoren und Küſtern gefodert/ und ſolche Præſtationes den übrigen Miteingepfarrten auffgebürdet werden wollen/ welches ſehr beſchwerlich/ und zu remediren gebeten wird.

Gravamina Politica.

1. Daß die verſprochene und ſo vielfältig ſolicitirte Lehn- und Land-Rechte/ nachdem Sie ſo mühe ſahm ausgearbeitet/ und das erſte der gnädigſten Herrſchafft Cenſuræ übergeben/ nicht zur Publication wollen gedeyen/ und dadurch vielen Proceſſibus und Unkoſten vorgebeuget werden.

2. Daß die Land-Räthe ſtellen nicht wieder ersetzet/ und deren gutes Einrathen dem Lande in ſo weit entzogen werden/ zumahlen bey Unſerer Vorfahren/ auch noch unſeren Zeiten bey jedem Fürſtenthum zugleich Viere geweſen.

3. Daß die ausgeſtorbene Lehne zum Theil nicht wieder conferiret:

4. Die Fürſtliche Domainen (wovon Mirow und Grabow Exempel nehmen) ab Oneribus publicis, in ſpecie die neue Meyereyen/ welche von Adelichen Güthern gemachet/ eximiret werden/ cum tamen res tranſeat cum onere.

ſtattet werden/ die daher flieſſende Geld-Strafe aber iſt dem Paſtori zur Berechnung/ und Anwendung ad pias cauſas zuzuſtellen/ und muß

Ad Grav. 8. Die Ausleyhung der Kirchen-Gelder von dem Paſtore und Vorſtehern/ mit vorwiſſen und Einwilligung des Superintendenten, und der Patronen geſchehen/ dieſe auch ſelbſt ohne Conſens der Superintendenten ſolche nicht auf Zinſe nehmen.

Ad Grav. 9. Endlich ſind wegen der wüſten Hufen keine Würſte/ Eyer oder Opffer-Geld zu fodern; Jedoch iſt das Mißkorn davon zu entrichten/ und werden dahin vorige Conſtitutiones hiemit declariret.

Reſolutiones.

Ad Gravamen 1. Ihro Durchl. werden nicht ermangeln/ das exhibirte Concept eines Lehn-Rechts/ mit denen dabey von Ritter- und Landſchafft angemerckten unvergreifflichen notis zu revidiren/ und innerhalb den nechſten zweyen Jahren zur Publication zu befodern/ auch innerhalb folgenden andern zweyen Jahren ein teutſches Land-Recht nach Inhalt der Reverſalen, wie ſie ſchon längſt gnädigſt intentionirt geweſen/ verfertigen zu laſſen/ und beydes ante publicationem einigen Deputirten von Ritter und Landſchafft communiciren/ jedoch Ihro Durchlaucht. an dero hohen Jure ſtatuendi unpræjudicirlich.

Ad 2. Wollen Ihro Fürſtliche Durchl. die Stellen der Land-Räthe/ ſo offt dieſelbe vaciren/ gnädigſt wieder beſetzen.

Ad 3. Die wieder Conferirung der eröffneten Lehn betreffend/ welche ſonſten nach bekandten Lehen-Rechten Ihro Durchl. als Domino Feudi wieder anheim fallen/ da zweiffeln Ihro Durchlauchtigkeit nicht/ daß dero Hochlöbliche Vorfahren/ und Ihro Durchlauchtigkeit ſelbſt ſich alſo bezeuget/ daß die von dero getreuen Ritterſchafft ſich deſſen werden dancknehmig zu erinnern haben/ wollen auch hinführo ſich alſo gegen dieſelbe bezeigen/ daß die Meriten getreuer Landes-Patrioten unvergeſſen bleiben ſollen/ jedoch können Ihro Durchl. ſich hierinn nicht vorſchreiben laſſen.

Ad Grav. 4. Membr. 1. Wie infra ad Grav. 2. & 3. ex Proceſſibus.

Ad 2. Membr. Daß die reſtirende Collecten von Mirow/ außer jedoch/ was bey Anweſenheit der Fürſtlichen Frau Wittwen aus gewiſſen Uhrſachen in Annis 1677. 78. & 79. remittiret und nachgelaſſen/ die Eintheilung auch des-

5. Ein-

falls von denen Fürſtl. Aembtern/ wie auch Ritter- und Landſchafft unter ſich gemachet/ und Grabow gleich andern executivè eingetrieben werden ſollen.

Ad 3. Membr. Um daß die Æquabilität bey den Collecten/ ſo Aempterweiſe aufgebracht werden/ ſtatt finde/ weñ von Ritter- und Landſchafft ein oder ander Pertinentien von dero Gütern an Ihro Fürſtl. Durchl. und wiederum von Ihro Durchl. Domainen etwas an Ritter- und Landſchafft transferiret/ ſollen ſolche Stücke gegen einander quoad dictas collectas compenſiret/ oder da kein æquivalent in einem und andern Ambt zu finden/ demjenigen Theil/ welchem ſolcher geſtalt etwas abgangen/ billige ſatisfaction wiederfahren/ und von dem abgegangenen pertinenti die gewöhnliche Onera præſtiret werden/ biß ein æquivalent erfolget/ es wäre denn/ daß man ſich in den Aembtern ſchon verglichen hätte/ oder auch negſthin mit Vorwiſſen der Fürſtlichen Cammer anders vergleichen könte.

5. Einſeitige Müntz-Schäffer-Geſind- und andere Ordnungen/ (auch obgleich dabey Ritter- und Landſchafft Schaden oder Vortheil zu empfinden hat) dennoch ohne deren Zuziehung wieder der Vorfahren Gebrauch publiciret.

Ad 5. Wegen der Müntz-Schäffer-Geſind- und anderer Ordnung inhæriren Ihro Hoch-Fürſtl. Durchlaucht. ihren Regalibus und Juri Conſtituendi, laſſen es aber doch wegen der Müntz Ordnung bey den Reverſalen, und wollen wegen der Schäffer-Geſinde und anderer dergleichen Landes-Ordnungen ante publicationem die Land-Räthe vernehmen.

6. Gemeinſchaffts-Oehrter einſeitig oneriret/ abſonderlich Roſtocker Dörffer/ die ſonſt ihr Contingent bey Collectis immediatè in den Kaſten gebracht/ eine Zeit hero an die Aembter gezogen worden.

Ad 6. Wollen Ihro Durchl. geſchehen laſſen/ daß die Collecten von dero Ambts Unterthanen/ wie auch aus denen alſo genandten Roſtockſchen Dörffern immediatè in den gemeinen Kaſten würcklich geliefert werden/ jedoch/ daß Ihr auch daraus ohne Verzug die Nothdurfft abgefolget werde. Bey militariſchen Einqvartierungen aber laſſen Ihro Durchlaucht. es bey dem Herkommen/ Krafft welches die Roſtockſchen Dörffer zu denen Aembtern/ worinn Sie belegen/ gezogen werden müſſen/ allerdings bewenden.

7. Die Städte mit Einſpennigern belegt.

Ad 7. Iſt ſchon inter ſpecialia gravamina der Städte zulänglich reſolviret.

8. Die gedachten Städte/ wenn gleich keine Contributiones im Lande gehen/ dennoch mit der Acciſe Erlegung beſchweret werden.

Ad 8. Wegen der Acciſe ſind Ihro Hoch-Fürſtl. Durchlauchtigkeit gnädigſt gemeinet/ daß die Städte damit unbillig nicht beſchweret werden ſollen/ wollen auch in ſolcher Conſideration keine in den Land-Kaſten gehörige Acciſen von Ihnen fordern/ jedoch iſt hiemit nicht gemeinet/ weniger auffgehoben die Acciſe, welche à part die Städte ex pacto Ihro Durchlaucht. geben.

9. Wenn in der Dobbertinſchen Jagt-Gerechtigkeit auff den Sand-Probſtey-Kloſter Dörffern das Kloſter vom Ambte Mirow turbiret/ kein Forum im Lande will agnoſciret/ beſondern ſolcher maßen ſtatus in ſtatu ge-

Ad 9. Wegen Mirow hat es jetzo eine andere Bewandtniß/ und wird es alſo/ was wegen der Dobbertinſchen Jagt-Gerechtigkeit prætendiret wird/ juxta §. zum dritten ꝛc. in den Aſſecuration-Revers de Anno 1572.

machet werden.

10. Wenn auch über vielfältiges sollicitiren die Executiones wieder die alten Kasten-Restanten nicht nachdrücklich wollen verliehen werden.

11. Da auch bey frembder Völcker Durch-March der gnädigsten Herrschafft keine Caution de damno gestellet / noch den Gravirten nach den Reichs-Satzungen Zahlung geschiehet.

12. Keine Gleichheit bey den Kriegs-Oneribus an Contribution, Marchen und Einqvartierung bey den eingesessenen Einwohnern ohne Unterscheid gehalten / sondern offt deren Commissariis uñ sonst eine Exemptions-Verordnung gegeben wird / Krafft deren entweder Aempter oder sonst einige Ministri befreyet seyn.

13. Durch welches Verfahren nicht auff die nechsten Wege die Marchen geführet / sondern diejenige, welche sonst conservi:et beybleiben können / öffters allein ruinivet / und dem Lande zum Beytrag ferner inutil gemachet werden.

14. Ist höchst beschwerlich daß denen Schäfern / welche zum Adel ziehen / Zoll abgefodert / die aber in die Fürstliche Aembter ziehen / damit verschonet werden / weil dadurch die Schäffer schwierig gemachet / häuffig davon gehen / und ihr Vieh in benachbahrte Lande heimlich hinweg treiben.

15. Item, Daß die den Land-Begüterten competirende Jagt-Gerechtigkeit allzusehr beschweret werde durch die ergangene Interdicta und Verbothe / unter andern / in dem 1. die Fürstlichen Jäger und Beambten das in der Policey-Ordnung enthaltene Verboth / zu gewissen Zeiten das Wild zu fällen gar nicht respectiren / und gleichwohl Einer Edlen Ritter- und Landschafft allein dieses Verboth zu halten angemuthet / und wieder dieselbe executivè verfahren wird / 2. Daß besagtes Verboth bey den Gerichten wieder die Reguln und Gebräuche der Jagt / und Oeconomey gedeutet und expliciret / als in der besten Zeit / wenn man diejenigen Thiere / welche nicht allezeit bey uns bleiben / verboten werden wollen / e. g. Die Auer- und Berghahnen in der Boltzzeit / die Endten und Gänse umb die Oster-Zeit / die Ringel-Tauben in der Fasten und dergleichen / 3. Daß die dem Guts-Herrn zustehende / und in der Policey-Ordnung gelassene Freyheit zu Ehren und Nothfällen / ungeachtet der verbothenen Zeit ihr Wild zu schiessen / beschrencket werden will / indem sie angewiesen werden wollen / vorhero per Supplicam Concessionem zu suchen dessen / welches Ihnen ohne dieselbe vergönnet ist / da der Abusus, wenn er sich ergiebet / ohne dem gestraffet und verhütet werden kan.

16. Daß von denen Adel und andern de Jure freyen Güthern Zoll gefodert wird.

17. Daß verschiedene Adeliche Güther an die Aembter gezogen / und in oneribus publicis dem Lande entzogen werden.

18. Daß in denen Aembtern contra morosos unter der Ritterschafft und Städte / welche ihr Contingent zu den Unkosten der Deputirten und sonst nicht entrichten / die Execution verwegert wird.

19. Daß die Visitatores mit Leib- und Lebens-Gefahr ihr Ambt wegen der an Seiten Schwerin / Fürstlichen Bauren verrichten / auch denenselben verbothen wird / ohne Beyseyn der Beambten ihre Function zu verrichten / solchem nach denenselben Schutz gehalten werde.

Judicialia Gravamina.

1. Indeme bey denen Cantzeleyen den Appellationibus nicht also / wie vor Alters und verglichen / wil deferiret / noch die Appellantes ad præstationem solennium admittiret / hingegen im Hoff-Gerichte vor dem Beweiß keine Processe erkandt / auch unter andern die Causæ mulctarum vor inappellabel gehalten werden.

per litis pendentiam in foro competenti untersuchet / und allda remediret werden können.

Ad 10. Wollen Ihro Durchlauchtigkeit die alten und neuen Restanten unverlängt und ohne Unterscheid eintreiben lassen / doch daß beym Land-Kasten die Billigkeit observiret / also daß niemand über Vermögen angestrenget und ruiniret werde.

Ad 11. Ratione der Durchzüge auch Lauff-Plätze als des 11ten gravaminis lassens Ihro Fürstliche Durchlaucht. bey dem Assecurations-Revers de Anno 1621. §. 38. bewenden / in andern Fällen / jedoch / da vis major herrschet / wollen Ihro Durchlauchtigkeit sich eines solchen gewaltigen Verlauffs bey publiquen Reichs- und Crayß-Diæten / auch sonsten andern dienlichen Orthen Landes väterlich annehmen / daß dem Lande des zugefügten Schadens halber Satisfaction geschehen / auch bessere Securität / denen Reichs-Satzungen / in specie der Executions-Ordnung gemäß / wiederfahren möge.

Ad 12. Es soll überall im gantzen Lande die Billigkeit observiret werden / daß keiner für dem andern mit Einqvartierung / Contribution und Marchen beschweret / die Marchen den geradesten Weg dirigiret und geleitet / auff welchen Fall jedoch den beschwerten Orth von denen übrigen verschoneten billiger Beytrag geschehen / welcher gestalt aber / und wie der Abtrag zu machen / desfalls kan bey Ihro Fürstlichen Durchlauchtigkeit Eine Edle Ritter- und Landschafft mit Ihrer unterthänigsten Erinnerung einkommen.

Ad 13. Beziehet sich auff vorige Resolution ad 12mum.

Ad 14. Gehet Ihro Durchlauchtigkeit gnädigste Resolution dahin / daß von den Schaffen / die im Lande bleiben / und von einem Orth zum andern bey Abwechselung der Schäffer und nicht zum Verkauff getrieben werden / kein Zoll gefodert werden soll.

Ad 15. Bey dem 15. Gravamine, die Jagt zu verbotener Zeit belangend / inhæriren Ihro Durchlauchtigkeit bloß und lediglich dem Buchstab publicirter Policey-Ordnung de Anno 1572. vom 2. Julii, und bleibet das Verboth des Termini à quo & ad quem von Fastnacht biß Jacobi / und weiter nicht ausgestellet / jedoch lassen Ihro Hoch-Fürstliche Durchl. biß zu dero anderwärtigen Resolution gnädigst geschehen / daß das Feder-Wildpret / doch mit gebührender Moderation unter solchem Verboth nicht gemeinet seyn soll / ob auch zwar E. E. Ritter- und Landschafft hiebey unterthänigste Instanz gemachet / Ihro Hoch-Fürstliche Durchlauchtigkeit ihren Jägern und Forstmeistern auch andern davon dependirenden Bedienten per Edicta injungiren wolten / sich des Schiessen und Jagens zu verbothener Zeit zu enthalten / so hat es zwar die Meinung keines Weges ex parte Ihro Fürstlichen Durchlauchtigkeit / daß sothanen ihren Bedienten auff expressen Befehl nicht erlaubet seyn solte / so viel des Wildprets bey der Hoffstatt nöthig / anzuschaffen / ausser solchen Fällen aber wollen Ihro Durchlauchtigkeit obbemeldten ihren Bedienten expresse und alles Ernstes bey Straffe hiemit anbefehlen / Ihre Fürstlichen Edicta gehorsamlich zu respectiren; Im übrigen so wollen Ihro Fürstliche Durchlaucht. mit denen Beambten wie auch der Ritterschafft einerley modum tractandi halten / daß nicht weniger denen Beambten verboten seyn solle / ohne expresse Concession zu verbötlichen Zeiten kein Wildprät zu schiessen und zu fällen.

Ad 16. Ihro Fürstliche Durchlauchtigkeit wollen die alten Zoll-Register nachsehen lassen / und von den Güthern / welche von Alters Zollfrey gewesen / keinen Zoll exigiren lassen / nach Innhalt des Assecurations-Revers de Anno 1621. §. 15.

Ad 17. Lassens Ihro Durchl. bey der Resolution ad Grav. 4ti Membr. 3. gnädigst bewenden.

Ad 18. Ihro Durchlauchtigkeit wollen auff unterthänigstes Anhalten / contra morosos unter der Ritterschafft und Städte / welche ihr Contingent zu den Unkosten der Deputirten nicht entrichten (jedoch ausserhalb Land-Tagen und dergleichen / da ein jeder von der Ritterschafft in Persohn erscheinen muß / und keine Deputatio statt hat) die Execution ergehen lassen.

Ad 19. Ihro Durchl. wollen / wie bißhero ihres Orths auch geschehen / denen Visitatoren bey Ihren Verrichtungen gehörigen Schutz und Sicherheit verschaffen.

Resolutiones.

Ad 1. Ihro Hoch-Fürstliche Durchlaucht. erklären sich gnädigst dahin / daß Sie denen Appellationibus von der Cantzeley ans Land- und Hoff-Gerichte / vermöge des Assecuration-Revers de Anno 1621. §. 5to ihren rechtlichen Lauff gönnen / auch dem Judici ad quem die cognition super relevantia gravaminum in puncto devolutionis überlassen / und die acta, præstitis prius solennibus, aus besagter ihrer Justiz-Cantzley

2. Wenn diese Schwirigkeit überstiegen/ findet sich eine anderwärtige in ipsa Executione derer im Hof-Gerichte publicirte Urthel/in dem post instantiam restitutionis in integrum, welche nach der Hof-Gerichts-Ordnung die Letzte ist/ und kein remedium Suspensivum weiter admittiret/ neue Revisiones bey Hofe gesuchet/ die Executiones dagegen gehemmet/ und lites immortales oder effectu carentes gemachet werden/ zu Bedruck der Armen und der Justitz selbst.

3. Graviret die Partes, daß indistinctè wieder die Appellantes, wenn Sententia prior confirmiret/ mit Execution und Fiscalischer Straff verfahren wird/ insonderheit wenn expensæ in secunda Instantia compensiret/ Sententia allda limitiret/ und nicht purè oder gar nicht ad exequendum remittiret wird/ dahero per declarationem Constitutionis diesem Gravamini Wandel zu gönnen.

4. Graviret das Land zum höchsten/ daß die Vorbescheide promiscuè bey nahmhaffter Pœn angesetzet/und in Entstehung der Comparition, nullis attentis Circumstantiis, darauff exequiret wird.

5. Ein hartes Landes-Gravamen ist/daß nach Vergönnung ungehin derter Appellation, viele Justitz-Sachen von der Justitz-Cantzelley (wohin Sie de Jure alle gehörig) an die Geheimbte/ Ambts-Rent- und Lehn-Cammer genommen werden/ und dazu davon keine Appellation gestattet werden will.

ediren lassen/jedoch in Casum succumbentiæ die Ahndung reserviret/ und vorbehalten haben wollen. Ob aber/ wenn des Appellanten Unfug ex Actis prioribus erhellet/das Juramentum ad evitandum periculum perjurii auszusetzen/ solches wird billig dem Richterlichen Ermessen/ pro circumstantiis causarum, weil auch des Gegentheils Interesse darunter mit versiret/ heimgestellet/in Causis Fiscalibus sive mulctarum aber lassen Ihro Durchlauchtigkeit den anmaßlichen gravirten Theil/ an statt der Appellation, das beneficium Supplicationis zu/ wollen auch auff dessen Begehren die Transmission der Acten an eine unpartheyische Facultät zu Einholung eines Rechtlichen Responsi verstatten.

Ad 2. Gleichwie Ihro Durchlauchtigkeit Intention niemahln gewesen/dem Land- und Hoff-Gerichte in Administrirung der Justitz hinderlich zu seyn/ als werden Sie auch/ wenn künfftig bey derselben sich jemand über einem und andern vorerwehnten Gericht gethanen Spruch beschwehren wird/ von Richter und Assessoribus nur ihren Bericht cum rationibus decidendi erfordern/und nach Befindung darauf die Nothdurfft Ihnen rescribiren/jedoch fernerer Untersuchung und Revision der Acten/ da nöthig/ bey anzustellender Visitation, nach Innhalt der Land- und Hoff-Gerichts-Ordnung part. I. Tit. 1. §. gemeldte Unsere Land-Richter/ &. seqq. vorbehältlich.

Ad 3. Ihro Durchl. werden hiebey gnädigst consideriren/ ob die gesprochene Urtheil pro nova, wenigst in Expensis limitata, oder pro purè confirmata anzusehen/ da auff letzten Fall allein Appellantes mit der Straffe billig/ auff jenem Fall aber damit nicht zu belegen seyn.

Ad 4. Ihro Fürstliche Durchlauchtigkeit seyn Krafft dieses resolviret/ verfügen auch hiemit sine ulteriore jussione so wohl an das Cantzelley als Land- und Hoff-Gericht/ in denen Citationibus zur mündlichen Verhör circumspecte zu verfahren/ und in denen Justitz-Sachen allein/worinnen die Comminationes pœnæ de Jure statt finden/ sich derselben/ sonsten aber nicht zu gebrauchen/ wie dann keine Vorbescheide ohne Apparence eines sonderbahren Nutzens für die Partheyen anzusetzen.

Ad 5. Sollen die Sachen/welche contentiosæ Juris dictionis sind/und worinn die Partheyen wegen ihres privat-Interesse mit einander zu streiten haben/bey der Justitz-Cantzellen gelassen/ und dafern etliche derselben bey dem Geheimbden Lehn- oder Cammer-Collegio anhängig seyn/ von dannen dahin verwiesen werden.

6. Wenn

6. Wenn auch die Cognitio super gravaminibus beym judice à quo, sub prætextu cognitionis super admissione ad juramentum in denen Cantzeleyen vorgenommen werden will/ und

7. Die Verhöhung der Gerichts-Sportulen über das was dieser wegen in der Hoff-Gerichts-Ordnung und Reversalen verordnet/ und versprochen worden/bey den Lehn- und Justiz-Cantzeleyen verhöhet/so wird das Land auch durch beedes beschwehret/und die Processe schwer gemachet.

8. So seyn ferner die Articulirte Libelli, welche per Recessum Imperii novissimum de anno 1654. in Camera auffgehoben/im Hoff-Gerichte sehr beschwerlich.

9. Wie denn auch die Processus Appellationis zu des Landes Beschwerde sehr protrahiret werden/wenn das à practicis so hoch recommendirte beneficium daß man Instrumentum Appellationis loco libelli repetiren/und similiter ad acta priora submittiren möge/ nicht admittiret werden will.

10. Höchst beschwerlich ist auch/wenn Documenta appellationis von Fürstl. Hn. Hn. Räthen bey Land-Tagen nicht wollen angenommen werden/ da juxta dispositionem Recessus Imperii de anno 1654. innerhalb 4 Wochen Appellatio intimiret werden muß/sub pœna desertionis, auch wenn

11. Consense gesuchet werden sollen von denen/die Jure Crediti Lehne besitzen/ cum tamen Creditum sit allodiale quid.

12. Wenn die Muth-Zettel der Vorfahren zu produciren/und

13. Alte Possessores der Lehne nur allererst titulum possessionis zu dociren/ contra Reversales, wollen angehalten werden.

14. Daß Promiscuè keine Supplicationes in theils Gerichten angenommen werden wollen/ es ey denn/daß Sie von einem Advocato unterschrieben seyn.

Ad 6. Ist schon oben sub Imo gravamine begriffen.

Ad 7. Seind Ihro Fürstl. Durchl. Ihres Orts geneigt eine neue billige Taxt Ordnung so wohl in dem gemeinen Land- und Hoff-Gericht/ als in der Justiz-Cantzelley noch innerhalb Jahres frist verfertigen zu lassen/und vor deren Publication R. und L. mit ihren unvergreifflichen Monitis darüber zu vernehmen.

Ad 8. & 9. Hierüber wollen Ihro Hoch-Fürstl. Durchl. salvis articulis probatorialibus bey dem Land- und Hoff-Gerichte eine solche Verordnung machen lassen/die sich mit dem letztern Reichs-Abscheide de anno 1654. vergleiche.

Ad 10. Die Documenta Appellationis gehören nicht auff die Land-Tage/ darzu die Fürstl. Räthe restrictim committiret; Zu Hofe aber sollen dieselben bey geziemender Insinuation, der Billigkeit nachgenommen werden.

Ad 11. Consense müssen billig gesuchet werden/ und ist solch Lehn-Rechtens und Herkommens; Im übrigen wie infra inter addit. grav. Class. 6. ad 13. Grav.

Ad 12. Ihro Fürstl. Durchl. haben an Dero Lehn-Räthe Befehl ergehen lassen/ wegen der Muth-Zettel und deren Producirung nichts/ als was den Rechten gemäß/zu verordnen/ und in specie, daß Sie bey Suchung neuer Muth-Zettel den vorhergehenden Letzten in Consideration nehmen sollen.

Ad 13. Ihro Fürstl. Durchl. lassen es dißfals bey dem Buchstäblichen Innhalt §. 19. des assecuration Revers de Anno 1621.

Ad 14. Sey bey allen Wolbestalten Gerichten gebräuchlich/ und dienet die Advocatos zu hintertreiben/daß Sie die öffters eingeschobene anzügliche Schrifften zurück lassen/ und also wie nomine tecto zugeschehen pfleget/ keine personalia tractiret/unterdessen sollen die extra judicial Supliquen/ wenn der Principalis Sie eigenhändig unterschreibet/und dieselbige gehörtger maßen sonst eingerichtet sind/angenommen werden.

Gra-

Gravamina ex Processibus.

1. Daß dem Außschuß und dem Eingesessenen in Aemtern potestas conveniendi verbothen/ und Sie desfals mit harten Mandatis beschweret/ auch deren Supplicationes und Schreiben verworffen.

2. Daß auff Land-Tagen schrifftliche Handlungen nicht völlig zugelassen / und schrifftlich nicht allemahl / wenn es nöthig / geantwortet werden wollen.

3. Daß die Gravamina, so altioris indaginis etwa gehalten werden möchten/ nach Maaßgebung der Reversalen vor einen nieder gesetzten Gerichte annoch nicht abgethan/noch dazu resolviret.

Additamenta Gravaminum.

Class. 1.

1. Wenn bey denen Land- und Deputation-Tagen Serenissimi von denen Reichs- und Crayß-Conclusis keine vollständige Abschrifft/ sondern/wenn desfals Steuren erfordert werden / nur bloße Extracte / und solche nicht einmahl vollständig ertheilen. Non obstante, daß die Reichs-Abscheide wollen / daß den Land-Ständen eigentliche und vollständige Abschrifft ertheilet werden soll/wie sie steuren sollen.

2. Wenn Serenissimi difficultiren / die Land-Räthe und Land-Marschalle zu defrayren / non obstante, daß es anders hergebracht/ und die Herrschafft versprochen / es bey dem Herkommen zu lassen/und solche Bediente und Ministri die Land-Tage auff eigene Kosten zu beziehen nicht schuldig seyn.

3. Wenn R. und L. von Land- oder Deputation-Tagen einige an die Fürstl. Höfe deputiret/dieselbe daselbst nicht allemahl gehöret/ noch Briefe und Supplicationes angenommen werden wollen.

4. Ob zwar in den Landes-Reversalen ausdrücklich versehen daß wenn die gnädigste Herrschafft auff Land-Tägen selbst nicht erscheinen könte/sie alsdenn die Jhrigen mit gebührender Instruction dahin schicken und abfertigen wolten/da aber wichtige Sachen vorkämen / da deroselben Gegenwart erfordert würde / Sie sich so dann dergestalt bezeigen wolten / wie es dero Land und Leuten ersprießlich ist. Diesem zuwieder ist von beyderseits gnädigsten Herrschafft in so vielen Jahren keiner zu den Land-Tägen gekommen/ wie doch dero Löbl. Vorfahren gethan / besondern es sind die abgeschickte Räthe solcher gestalt gebunden / daß sie das Geringste mit R. und L nicht ausmachen wollen/ besondern von allen referiren müssen/ worüber denn Zeit und Kosten verlohren gehen.

5. Wenn die Fürstl. Resolutiones nicht ehe und bevor der Modus contribuendi extradiret/ ertheilet werden wollen.

6. Beschweret das Land sehr/daß zu den Land-Tagen einige Zeit her/so hart und ungewöhnliche Clausulirte Ausschreiben ausgelassen/darinn die Stände nicht allein bey ihren Eyden und Pflichten/damit sie der Herrschafft verwandt/ sondern auch sub præjudicio, und über dem bey nahmhaffter Straffe beschrieben werden / und angehalten werden wollen / Ihr Aussenbleiben per Supplicam zu entschuldigen/ auch von Land-Tagen/ohne Special-Erlaubniß/ sich nicht weg zu begeben/da doch ein jeder/dem es müglich ist/ und seine Gelegenheit zugiebet / gerne bey Land-Tagen erscheinet/ eines jeden Gelegenheit aber nicht zugiebet/ Supplicas zu verfertigen/und den Schluß abzuwarten.

Class. 2.

1. Wenn die Land-Räthe ad Negotia publica in Land-Sachen/dazu das Land etwas beytragen soll/oder wobey es sonst interessiret ist / solcher gestalt nicht gezogen werden/ wie es die Landes Reversalen erfodern. Innhalts § 37. de anno 1621. ibid. §. 22. item anno 1572. Assecurat. art. Imo.

2. Wenn in Bestellung der Land-Räthe dem Herkommen nicht gefolget wird/ in dem aus den

Resolutiones.

Ad 1. Wegen der Conventen lassen Jhro Durchl. gnädigst geschehen / daß der Außschuß vermöge vor diesen ertheilter Fürstl. Confirmation bey dem Land-Kasten zu Rostock / um die dahin gehörige Geld-Sachen zu expediren/ zusammen kommen möge/ und wollen an statt der durch Todt/oder sonst abgehenden Personen andere von R. und L. zu benennende / auff gehöriges Ansuchen/gnädigst confirmiren. Wenn auch auff Land Tagen etwas vorfallen solte/ daß wegen R. und L. an einen oder beyde Höfe auß ihren Mittel Deputatos zu schicken/vor nöthig befunden würde/ wollen Jhro Durchl. dieselbe gnädigst admittiren und hören / und sich auff ihr anbringen nach Befinden erklähren/solte es aber eine Sache seyn/darüber mehrmahlige Zusammenkünffte der Deputirten erfordert würden/hat R. und L. solcher Deputation halber zuforderst unterthänigste Anzeige/ mittelst Exprimirung der Materie und Benennung der Personen zuthun ; und gnädigste Confirmation darüber zu suchen/und lassen Jhro Durchl. ratione der etwa vorfallenden Process-Sachen es bey dem Käys. Rescripto vom 27. Febr. 1681. auch übrigens bey der Disposition §. 3. der letzten Käyserl. Wahl Capitulation bewenden.

Ad 2. Jhro Durchl. werden dießfals den kürtzesten und richtigsten Weg observiren/ gleichwohl der R. und L. Schrifften auff Land-Tägen uñ andern Diæten/so weit/und so oft es die Nothwendigkeit erheischet/annehmen lassen/ und darüber sich hinwiederum schrifftlich erklähren.

Ad. 3. Wissen sich Jhro Fürstl. Durchl. des Innhalts der Reversalen wohl zu erinnern/und wenn künfftig einige Gravamina entstehen solten/denen sonsten nicht abgeholffen werden könte/wollen Jhro Durchl. darunter nach Befindung verfahren lassen.

Resolutiones.

Class. 1.

Ad 1. Wollen Jhro Durchl. bey Indicirung Reichs- und Crayß-Steuern/ das jenige in acht nehmen/ was dießfalls die Reichs-Abschiede im Munde führen/und die Hülffe nahment-und eigentlich exprimiren lassen.

Ad 2. Wollen Jhro Durchl. die Defrayrung der Land-Rathe und Land-Marschälle auff Land- und Deputation-Tage/wie bißhero geschehen/übernehmen/und da ein Rückstand von vormen riger Zeit sich findet/denselben entrichten lassen/ es wäre dann/daß man sich dieses Puncts halber anders vergleichen könte.

Ad. 3. Es wollen auch Jhro Durchl. nicht minder/wenn von Land- und Deputation-Tagen an dieselbige einige Deputirte abgeschicket werden/selbige/wie bißhero geschehen / gnädigst hören/ihre Brieffe und Supplicationes, wenn dieselbe geziemend eingerichtet/annehmen/und darüber gehörige Resolutiones ertheilen lassen.

Ad 4. Wird lediglich bey dem Jnhalt Art. 23. Reversal. de Anno 1621. gelassen.

Ad 5. Wegen der Extradirung der Fürstl. Resolutionen auff Land-Tägen lassen es Jhro Fürstl. Durchl. bey dem Herkommen bewenden.

Ad 6. Mit Einrichtung der Ausschreiben zum Land-Tage / und deren Clausulen wollen Jhro Durchl. nach der Sachen und Zeiten Umständen verfahren.

Class. 2.

Ad 1. Jhro Fürstl. Durchl. lassen es desfals allerdings bey den Reversalen bewenden.

Ad 2. In Erwehlung der Land-Räthe behalten sich Jhro Durchl. die freye Hand aus der jenigen

jenigen/welche das Land vorschlägt/ mehrmahlen keiner von der gnädigsten Herrschafft gewählet/ auch von Serenissimis dem Lande kein Subjectum zur Wahl vorgeschlagen werden/ non obstante, daß es also Herkommens/ wie im Lande Notorium, aus den Protocollis zusehen/ und da nöthig/ mit Fürstl. Schreiben zu bestärcken.

3. Wenn die Land-Räthe nicht in Gegenwart ihrer Collegen beeydiget/ und in der Formula Juramenti oder andern Verpflichtungen von dem Herkommen abgegangen wird.

Clas. 3.

Ad. 1. Wenn die Hertzogthümer Mecklenburg bey Reichs- und Crayß-Anlagen weder durch Bewerbung gäntzlicher Verschonung/ noch durch moderation der matriculæ sublevi-ret werden; non obstante, daß dieses Land mehr/als andere / durch den Krieg verderben/ andern diese Sublevation wiederfähret / und solches in den Reichs-Abscheiden verordnet.

2. Daß grössere Summen diesem Lande/auf Reichs- und Crayß-Tagen zugetheilet werden/ als es ohne weitern Ruin ertragen kan.

3. Daß der von der R. und L. ausgestelleter modus Contribuendi zu dero Schaden ohne Noth geendert worden.

4. Wenn unter dem Namen der Reichs- und Crayß-Steuren auff denen Land-Tagen mehr vom Lande gefodert wird/als das wahre Quantum erfodert.

5. Wenn vor den Restanten-Kasten Fürstl. Schlösser geleget/ wider das Herkommen und Reversalen de anno 1621. §. 18.

6. Wenn die freye Disposition zu des Landes Nothdurfft über die Contributions-übermasse E. E. Ritter- und Landschafft wider die Reversales und bekandte Rechte will entzogen werden/ da doch dieselbe von jeher und noch anietzo in Possessione vel quasi begriffen seyn.

Ritterschafft dazu zunehmen/ welche sie wollen.

Ad 3. Ihro Fürstl. Durchl. haben die formulam Juramenti der Land-Räthe so gelassen/ wie Sie dieselbe gefunden / und finden dieselbe sonsten nicht/ daß bey Beeydigung der Land-Räthe die übrige zugegen seyn müssen.

Clas. 3.

Ad. 1. Ihro Durchl. wollen sich angelegen seyn lassen/ wie Sie sich schon ohne diese Erinnerung aus gnädigster Propension gegen Dero Land und Leute es vorgehabt / gleich andern Reichs-Ständen auch eine moderationem Matriculæ zu erhalten.

Ad 2. Dahin auch das 2te Gravamen zu referiren und auszustellen.

Ad 3. Wie ad Grav. 16. hujus Clasis, und wenn bey dem von R. und L. producirenden modo Contribuendi Ihro Fürstl. Durchl. etwas desideriren / wollen sie solches E. E. und L. eröffnen/welche dann die defectus zu endern und zu bessern hat / damit alles auff dem Land-Tage ausgemachet werden könne.

Ad 4. Ihro Fürstl. Durchl. begehren ein mehrers nicht zu fordern / als so hoch sich die Reichs- und Crayß-Steuren eigentlich betragen/und lassen es im übrigen bey der Resolution ad Grav. Imum Clas. Imæ.

Ad 5. Lassens Ihro Fürstl. Durchl. bey den Reversalen de anno 1621 §. 18. unter der Distinction des freywilligen und des Reichs- und Creyß-Kastens/ seines Inhalts/ bewenden/ und wollen/ wenn Sie wegen der Reichs- und Crayß-Steuren völlig befriediget/ das Schloß für dem einen Kasten wegnehmen lassen.

Ad 6. Es geben Ihro Fürstl. Durchl. aus gnädigsten Willen zu/ daß ratione præteriti die etwa befindliche übermasse von Reichs- und Crayß-Steuern R. und L. um selbige zu des Landes und gemeinen Besten anzuwenden / jedoch auff gebührliche Berechnung verbleibe.

Ratione futuri aber soll es mit gedachter übermaße also gehalten werden / daß davon nur die necessaria zur Besoldung der gemeinen Kasten-Bedienten/ und zu Entrichtung der Unkosten so sonsten beym Kasten verfallen/ zu nehmen/ was aber alsdenn noch übrig/ davon ist der gnädigsten

7. Daß wegen der Fräulein-Steuer ein mehrers als die Einfache Land-Behde träget/ prætendiret wird / non obstante, daß es wieder das Herkommen / und die Reversalen anläufft.

8. Daß der Fürstlichen Aembter Specificationes zu rechter Zeit dem Kasten nicht eingeliefert werden.

9. Wenn das Fürstliche Contributions-Contingent immediate ad cassam nicht geliefert wird.

10. Wenn die zu dieser Materie Collectarum gehörige von dem Engern Ausschuß im Februario Anno 1683. der gnädigsten Herrschafft zugefertigte Monita nicht in Gnaden attendiret/noch auf die Neuen / so der Kayserl. Commission übergeben/ reflectiret worden/ wie der Ausschuß sub A. & B. besaget.

11. Wenn die dem Engern Ausschuß zustehende Disposition und Direction über die Visitation und Execution der Contribuenten/ und Ratione der Executoren gehindert / und was desfalls beym Ausschuß geschehen solte / an die Fürstlichen Höfe gezogen worden. Non obstante des Schwanschen Land-Tags Concluso de Anno 1668. der formulæ Juramenti Executorum, eorumque instructionis.

12. Daß die Executiones zuweilen ohne Noth kostbar gemachet werden / zu augenscheinlicher Ruin der Contribuenten.

13. Wenn auf diese Landes-Restanten angewiesen worden/ solche zu bezahlen / die aus den Fürstlichen Rent-Cammern ihre Bezahlung haben sollen/ non obstante der Disposition in den Reversalen de Anno 1621. §. 18 und des Herkommens.

14. Wenn die Contributiones de Anno 1678. & 79. ohne vorher gehaltene Land-Tage ausgeschrieben und eingetrieben / non obstante, daß es in Reversalibus anders verordnet / item daß es in dem Land-Tags-Schluß de Anno 1677. anders versprochen.

15. Wenn die gnädigste Herrschafft den Modum Contribuendi in Annis 1678. 79. und 80. auch 82. und 83. gegen R. und L. Intention setzet und ausschreibet/ und den von R. und L. zu letzt

sten Herrschafft ihre rata, respectu des aus den Aemtern beygebrachten Quanti Contributionis auszufolgen / oder alles in den Kasten der nächstfolgenden Contribution zu Hülffe zu lassen.

Ad 7. Diesen Punct das Quantum der Fräulein-Steuer betreffend/ wollen Ihro Fürstliche Durchl. biß zu nächstkünfftigen Land-Tage ausgestellet seyn lassen.

Ad 8. Die Specificationes aus den Aembtern sollen zu rechter Zeit erfolgen.

Ad 9. Wie ad Gravamen 6tum in Politicis.

Ad 10. Wegen der Fürstl. Ambts-Unterthanen Contribution erinnern sich Ihro Fürstliche Durchl. des zu Schwan auf damahligem Land-Tage verwilligten modi exequendi, ob Sie zwar annoch nicht resolviret / daß derselbe beständig bleiben soll/gar wohl; Wie aber Ihro Fürstl. Durchl. die Beybringung der Contribution durch zulängliche Execution gerne facilitiret sehen/ als werden Sie auff die dahin abzielende Monita ehender reflectiren / und dero gnädigste Resolution darüber forderſambst ertheilen.

Ad 11. Werden Ihro Fürstliche Durchl. die Visitatoren und Executoren an Einschickung der Relationen bey dem Kasten/ secundum formulam Juramenti, und nach der eventualiter approbirten Instruction keines wegens hindern/ sondern Sie vielmehr dahin gnädigst remittiren/ und zu Instruction-mäßiger Verwaltung ihres Ambts anweisen.

Ad 12. Wollen Ihro Fürstliche Durchlauchtigkeit alle dem gemeinen besten schädliche Executiones abstellen lassen / und hiemit gäntzlich verbothen haben.

Ad 13. Ihro Fürstliche Durchlauchtigkeit werden auf die Contributions-Restanten weiter/ als Sie befugt/ keine Assignation ertheilen/ und lauffet dieser Punct mit hinein in Grav. 6tum dieser Clas. woselbst mehrere Resolution darüber zu finden.

Ad 14. Ob zwar Ihro Fürstl. Durchl. daran keine Schuld haben / so sind Sie doch damit einig/ daß/ was diesfalls geschehen/ Ritter- und Landschafft unpræjudicirlich seyn müsse.

Ad 15. Können und wollen Ihro Durchl. geschehen lassen / daß R. und L. auff Land-Tagen den Modum Contribuendi verfassen möge / jedoch der gnädigsten Herrschafft die Ermäßi-

übergebenen Modum Contribuendi ohne Ursache verwerffen / non obstante, daß der Modus Contribuendi ad Regalia nicht / sondern den Contribuenten zu setzen gehöret.

16. Wenn in dem Contributions-Edict de Anno 1682. n. 5. alleriret werden will / ob wäre der Modus Capitationis vor mehr als 30. Jahren continuiret / ad placitiret und kein füglicher Modus beyzubringen.

17. Daß in Sammlung der Contribution nicht allein die vorhin gedachte Hactenus streitige / vom Käyser aber verbothene Exemptiones, sondern auch noch andere kleinere gegen die publicirte Edicta selbst lauffende Exemptiones e. g. bey denen Pest-Barbierern / Hof-Gerichts Apothecken / und dergleichen / auch anderer Arth Leute verordnet / gebrauchet / oder doch tacitè zugelassen werden.

18. In dem Assecurations-Revers de 23. Febr. Anno 1621. wird gemeldet / daß der gnädigsten Herrschafft damahls obliegende Schulden abzuweltzen / von E. E. Ritter- und Landschafft zugesaget und versprochen / von sothanen Fürstlichen Schulden Zehenmahl hundert tausend Gulden sambt den Zinsen anzunehmen / und also der gnädigsten Herrschafft Schulden abzutragen ꝛc. Und haben diesem zu folge vor hochgedachte gnädigste Landes-Herrschafft in dem Erb-Vertrage de 3. Martii Anno 1621. verglichen / daß wenn einer unter ihnen in währender Contribution mit Tode abgehen solte / so solte nichts desto weniger desselben restirende Quota jetzt berührter Contribution in seine nachgelassene Schulden verwandt werden / und graviret dahero das Land / wenn die gnädigste Herrschafft diese ihre Schuld der 1000000. Gulden mit den Zinsen durch dero getreueste R. und L. nicht haben abtragen lassen / sondern das Meiste von diesem Gelde zu sich baar genommen / und dennoch viele im Lande gesessene Creditores unbezahlet / und verschiedene Bürgen in Ungelegenheit stecken lassen.

19. Weil bekannt / daß wegen der Reichs- und Cräyß-Verfassung des nächst abgewichenen Jahres die Hoch-Fürstlichen Häuser Mecklenburg annoch eine ziemliche Summa restiren / unangesehen R. und L. ihr dazu schuldiges Contingent bezahlet hat / so wird darunter das Land unschuldig graviret / und derenthalben unterthänigst gebeten / durch Bezahlung des Residui das Land zu liberiren / und ins künfftige dergleichen zu verhüten / daß zu dem Ende diejenige / welche die Reichs- und Cräyß-Verfassungs-Gelder haben solten / immediatè ad Cassam mittelst der gnädigsten Herrschafft Assignation verwiesen werden mögen.

gung und Approbation vorbehältlich / und bleibet es im übrigen bey der Resolution ad Grav. 3. Classf. 3.

Ad 16. Wollen Ihro Durchl. gestatten und zugeben / daß ein ander billiger Modus extra Capitationem begriffen werde.

Ad 17. Ist schon rechtliche Verordnung gemachet / und werden Ihro Durchlauchtigkeit niemand / so dem herkommen nach für seine Persohn steurbar ist / oder steurbare Güter hat / darunter verschonen lassen / wiewol jedoch zu gemeinem besten und Conservirung aller Einwohner des Landes / Leben und Gesundheit / und in andern dergleichen Casibus necessitatis einige Exemption gewissen Persohnen zu ertheilen / der hohen Obrigkeit nicht verboten seyn kan.

Ad 18. Ihro Fürstliche Durchlaucht. sind der gnädigsten Intention ihren väterlichen Creditoren von dem noch befindlichem Nachstande der freywilligen Landes-Contribution, auch sonsten mit billigmäßiger Satisfaction zu begegnen. Wissen unterdessen sich nicht zu erinnern / daß ihrenthalben noch einige Bürgen im Lande unter der Last stecken solten.

Ad 19. Wird sich nicht finden / daß Ritter- und Landschafft die Reichs- und Cräyß-Steuren von nächsten Jahren ab Anno 1682. her völlig bezahlet haben. Wenn aber solches wird geschehen seyn wollen Ihro Durchl. Sie von fernern Ausspruch liberiren und befreyen / und müssen diese Rechnungen dieser Sachen den Ausschlag geben / deren Auffnahm Ihro Fürstliche Durchl. forderſamst veranlassen wollen.

Classf.

Classf. 4.

1. Wenn die Vor-Jagdten nach den Erb-Verträgen und Herkommen nicht / sondern auf ungewisse Zeiten zu Schaden der Landbegüterten angestellet werden / und so lange des Guths-Herrn Jagdt durch dieses Mittel verbothen wird / so lange es den Jägern gefällt.

2. Daß in den Jährlichen Fürstl. Schwerinschen Jagdt-Ausschreiben die Hirsch-Jagdt indistinctè denen Landbegüterten verbothen wird / und also auch an denen Orthen / woselbst die gnädigste Herrschafft keine Vor-Jagdten hat.

3. Da auch in den Ausschreiben expresse gesetzet / daß Ihro Durchl. vermöge des Forst-Rechts sich der Jagdt-Gerechtigkeit auch in der verbothenen Zeit überall zu gebrauchen hätte / welches aber wieder das Herkommen / und expresse der Disposition der Reversalen.

4. Daß in Ehren und Nothfällen durch Particulier-Concessiones einem mehr Freyheit in der Jagdt für andern gegönnet werde / als was die Policey-Ordnung in Ehren- und Noth-Fällen ohne dem verordnet.

5. Daß auch an verschiedenen Orthen die Ausschreiben zur Vor-Jagdt geschicket und insinuiret werden / da Ihro Durchl. die Vor-Jagdt gar nicht haben.

Classf. 5.

1. Daß Fürstl. Güstrowscher Seiten wegen des Closters Ribnitz / und Fürstl. Schwerinischer Seiten wegen Liberirung der Bürgen / denen Contracten nicht gefolget / auch sonst in dergleichen das Credit-Wesen mercklich gehindert wird.

Classf. 4.

Ad 1. Wegen der Vor-Jagdten wollen Ihro Fürstl. Durchlauchtigkeit ihren Edictis einen gewissen Terminum, laut der Reversalen de Anno 1621. §. 19. inseriren lassen / und soll nach solcher verflossener Zeit / denjenigen / welche die Jagt-Gerechtigkeit auf ihren Gütern haben / sich des Jagens und Schiessen zu gebrauchen frey stehen.

Ad 2. Seynd Ihro Fürstliche Durchlaucht. gnädigst gewilliget / so viel die Hirsch-Jagt / nicht weniger auch die Vor-Jagdt belanget / denen Reversalen in Anno 1621. in allen nachzugehen E. E. R. und L. darinn keines weges einig Præjudicium zufügen zu lassen / maßen dahin Ihro Fürstliche Durchlauchtigkeit Edicta, welche dem alten Stylo gemäß eingerichtet werden sollen / allerdings interpretiret / und damit alle sorgliche Neuerungen abgestellet werden / solcher gestalt denn dem die Hirsch-Jagt bey denen Gütern / allda selbige über Rechts verwehrter Zeit hergebracht / keine Behinderung oder Einhalt Krafft dieses geschehen soll.

Ad 3. Daß freylich das Forst-Recht von dem Jure Territoriali dependire / nichts desto weniger aber auch obgemeldten 19. §. angezogener Reversal. den gebührenden Nachdruck zu geben / gnädigst reflectiren / jedoch hat es dabey diesen Verstand / da Ihro Fürstliche Durchlauchtigkeit gleich zu verböthlichen Zeiten / das Jagen in ihren Aembtern durch ihre Jäger verrichten lassen würden / daß Sie in solcher verbothlichen Zeit / E. E. R. und L. Felder nicht berühren lassen / sich auch der Vor-Jagdt andergestalt nicht / als wie es der 19. §. in den Reversalen besaget / gebrauchen wollen.

Ad 4. Wollen Ihro Fürstliche Durchlaucht. außer Ehren- und Noth-Fällen / deshalber ad Resolut. ad Grav. 15. Polit. hiemit bezogen wird / niemand / ausserhalb / was zu dero eigenen Hofstatt nöthig ist / in der verbothenen Zeit / etwas zu jagen und zu schiessen / ohne bewegende Ursach erlauben.

Ad 5. Ihro Durchlauchtigkeit wollen in Puncto der Vor-Jagdt niemand wieder das alte Herkommen beschweren / noch auch die Ausschreiben wegen der Vor-Jagdt auf andere und mehr Güter / als woselbst Ihro Fürstl. Durchlauchtigkeit die Vor-Jagdt zukommet / extendiren.

Classf. 5.

Ad 1. Das Credit-Wesen haben Ihro Fürstliche Durchlauchtigkeit niemahl gehindert / sondern es vielmehr denen Reversalen gemäß zu befordern getrachtet / daß es aber damit zur Würcklichkeit nicht gekommen / daran ist R. und L. selbst schuldig; Ihro Durchlauchtigkeit

2. Wenn wegen der Müntze und deren Gütigkeit und Werth keine Gleichheit in beeden Hertzogthümern gehalten / und darüber denen Commerciis grosser Schade zugefüget wird / non obstante, daß es gantz anders Herkommens und verglichen.

3. Wenn neue Zölle angeleget werden.

4. Wenn nicht allein von Adelichen Gütern Zoll gefodert / sondern auch mehr andere Güter / auch Zollfreye damit beleget werden / unter andern zu Dassau / Grevismühlen / Neuen Buckow / Dobbrahn bey denen zu Güstrow / und sonst anhaltenden Jahr-Märckten / non obstante daß es anderweiten Herkommens / und den Reversalen, Fürstl. Resolutionen, und Privilegien zuwieder.

5. Wenn E. E. Ritter- und Landschafft die Mittel / die Landes-Schulden zu bezahlen / entzogen / oder nicht vergönnet werden / und dennoch die Ursachen / daß sothane debita nicht bezahlet werden / nomine der gnädigsten Herrschafft E. E. Ritter- und Landschafft imputiret werden will / non obstante des Participations-Vergleichs / und des Landes Zustand / der bey grossen Contributionen nicht zuläßet / die Schulden zugleich abzuführen.

6. Wenn R. und L. oder dero Deputirte ohne Verschulden in Schrifften oder mündlich durch die Fürstlichen Ministros mit unerweißlichen Imputationibus, als ob jene gegen Fürstlichen Respect, oder das Fürstliche wahre Interesse handelten / indignè tractiret werden / und desfalls mit ihrer Nothdurfft nicht einmahl gehöret werden wollen.

7. Wenn die Schäffer bey denen Fürstlichen Aembtern zu rechter Zeit nicht erlassen / sondern zu Schaden der Landbegüterten aufgehalten werden.

8. Daß die Kloster-Rechnungen zu Dobberthien in so langen Jahren nicht auffgenommen / sondern von einer Zeit zur andern verschoben.

Classl. 6.

1. Wenn die Hoff-Gerichts-Præsidenten und Vice-Præsidenten an die Fürstlichen Höfe abgefodert / daselbst geraume Zeit aufgehalten / auch wohl ausser Landes verschicket / und dabey werden darauf bedacht seyn / daß dennoch die Sache ihren Effect, nach Innhalt der Reversalen erreiche. Im übrigen wie ad Grav. 18. Classl. 2tiæ und was das Closter Ribnitz anbelanget wie ad specialissima.

Ad 2. Ihro Fürstliche Durchl. seynd ihres Orths allezeit bereit gewesen / aus der Müntz ein commun Werck zu machen / und Gleichheit darinn zu halten / dabey sie noch beharren.

Ad 3. Wird Fürstlicher Güstrowscher Seiten in facto nicht zu erweisen stehen / und begehren Ihro Fürstliche Durchlauchtigkeit keine ungebührliche neue Zölle zu introduciren.

Ad 4. Wie es mit dem Zoll zu Güstrow bewandt / dessen wollen sich Ihro Fürstl. Durchlauchtigkeit erkundigen / und wieder das Herkommen niemand damit beschweren lassen.

Ad 5. Ihro Fürstl. Durchl. sind gleichfalls des gnädigsten Erbietens / nach cessirenden andern nöthigen Collecten den Kasten freywilliger Contribution wieder anrichten zu lassen / damit die auff dem Lande haffende Schulden daraus bezahlet werden können.

Ad 6. Diese Beschwer-Führung wird Fürstlicher Güstrowischer Seiten nicht agnosciret / wie dann auch Ihro Durchl. daran keinen Gefallen tragen; Wenn nur hingegen die von R. und L. sich auch in gebührenden Terminis halten.

Ad 7. Muß specificiret werden / welche Beambten solches gehindert und approbiren Ihro Fürstliche Durchlauchtigkeit / wenn es ohne rechtmäßige Ursachen geschicht / solches nicht / lassen es auch ihres Orths bey der publicirten Schäffer-Ordnung bewenden.

Ad 8. Die Auffnahm der Dobberthienschen Kloster-Rechnung halten Ihro Fürstliche Durchlauchtigkeit vor nöthig / und wollen dazu gehörige Anstalt verfügen.

Classl. 6.

Ad 1. Gehet Ihro Fürstliche Durchlauchtigkeit Resolution dahin / wie dieselbe die Processe im Land- und Hof-Gerichte an ihrem Lauff nicht zu behindern / eben so wenig den præsidenten oder

durch / wider die Hoff-Gerichts-Ordnung / von den Quartal-Rechts-Tagen so wohl / als andern Gerichtlichen Handlungen abgehalten werden.

Wenn der Hof-Gerichts-Præsident zugleich / als geheimter Rath bey Fürstl. Höfen bestellet wird / non obstante, daß solches dem Herkommen zu wider / und der Hoff-Gerichts-Ordnung nicht gemäß.

3. Wenn das bey dem Landes-Herrn gemeine und in den Reversalen bestättigte Land- und Hof Gericht mit versprochener Besoldung der Præsidenten / Vice-Præsidenten und Assessoren / nicht richtig unterhalten wird. Non obstante, daß dadurch das Gerichte in Verachtung gebracht / und viele gute Leute davon abgeschrecket werden / item, daß hiedurch bey der verstorbenen Gerichts-Bedienten Wittwen und Wäysen viele Klagen und Seufftzen verursachet werden / mehr andere schädliche effectus zu geschweigen.

4. Wenn die Ritter- und Landschafft Appellationes intimiret / und Acta requiriret die dazu nöthige Schrifften nicht wollen angenommen werden / wie in puncto Commercii Salis zu Güstrow und sonst dem Engern Außschuß mehr mahls wiederfahren.

5. Wenn post interpositam appellationem, pendente lite von den attentatis nicht abgestanden / sondern in præjudicium Appellationis die Land-Stände weiter beschweret werden / non obstante, daß es den Rechten / der Land-Gerichts-Ordnung und den Reversalen zuwider.

6. Wenn bey der Lehn-Cammer die Fürstl. Consense über die Contractus und Obligationes, wie auch die Muth-Zettel wider das Herkommen auffgehalten / und nicht ausgefertiget werden wollen / wie eine zeithero an Fürstl. Güstrowischen Hofe geschehen ist.

7. Wenn die Formalia in den Lehn-Briefen nach der alten Form nicht eingerichtet / sondern wider Willen der Interessenten darin etwas ausgelassen / oder verändert wird.

8. Wenn die Consens zu suchen indistincte denen Vasallis und übrigen Possessoribus der Lehne auffgedrungen werden will. Non obstante, daß hiesige Mecklenburgische Lehne auch ohne Consens Schulden tragen / item: daß theils Possessores Jure Crediti die Lehne besitzen / worüber in Grav. Judicial. 12. gehandelt / item non attentà distinctione inter dominium revocabile & irrevocabile, und daß jenes keinen Consens bedarff.

9. Beschweret die Ritterschafft und Begüterte / daß ihre Unterthanen und andere / so in ihren einige der Assessoren davon abzuhalten gemeinet / excepta necessitate.

Ad 2. Erinnern sich Ihro Fürstl. Durchl. zwar wohl / daß sie den ietzigen Hoff-Gerichts-Præsidenten mit dem Titul eines geheimen Raths begnadiget / welches aber der Hoff-Gerichts-Ordnung unabbrüchig geschehen / allermassen Ihro Fürstl. Durchl. Ihn auch mit einem absonderlichen Eyde desfals nicht beleget.

Ad 3. Die Bestellung wie auch die Besoldung des Præsidenten / Vice-Præsidenten / und der andern beyden Assessoren / wie auch der übrigen Bedienten gehöret ad Curam Ihrer Fürstl. Durchl. und wollen Sie gnädigst darauff bedacht seyn / auch die Verfügung thun / daß Selbige ihre Besoldung bekommen.

Ad 4. Sind Ihro Fürstl. Durchl. der gnädigsten Intention, nach intimirter Appellation, auch Requisition der Acten / die desfals übergebende Schrifften an gehörigen Orten ad Acta nehmen zu lassen.

Ad 5. Ihro Fürstl. Durchl. werden dißfals nach Innhalt der Reichs-Satzungen / Käyserl. Wahl-Capitulation auch gemeinen Rechten procediren.

Ad 6. Wollen Ihro Fürstl. Durchl. daß die bey der Lehn-Cammer gesuchte und erkannte Consensus, wie auch die Muth-Zettel denen Requirenten ausgefolget / und selbige damit nicht auffgehalten werden.

Ad 7. Wollen Ihro Fürstl. Durchl. in den Lehn-Briefen die alte gewöhnliche Formalien und Clausulen beybehalten lassen.

Ad 8. Resolviren sich Ihro Fürstl. Durchl. dahin / daß Sie nur allein in denen Fällen die Consensus erfodern werden und wollen / da selbige de jure feudali & communi, nach Innhalt der Reversalen zu erbitten nöthig seyn.

Ad 9. Erklähren sich Ihro Durchl. gnädigst / daß Sie E. E. Ritter- und Landschafft bey der

rer Bothmäßigkeit wohnen/ wenn die Beamte und andere/ so Ansprache an Sie zu haben vermeinen/ irrequisito Judice competente, darunter Sie wohnen/ für Gerichte gezogen/ und daselbst wider Sie erkant wird/ da doch dem Adel und Landbegüterten/ weil Sie die Jurisdiction haben/ prima instantia gebühret.

10. Daß auch mehrmahlen ex injuria privata Fiscalische Processe gemachet werden/ zu mercklichem Schaden und Nachtheil der Interessenten.

11. So beschweret auch das Land sehr/ daß die Creditores, welche Jure Crediti entweder durch Adjudication oder durch einen Kauff/ oder sonst durch andern rechtmäßigen Titul Lehn-Güter besitzen/ die Güter zu Lehn anzunehmen gezwungen werden wollen/ da doch solches den Rechten und Herkommen zu wieder/ wie imgleichen

12. Daß den meisten Contributions-Abscheiden inseriret/ daß die Creditores, welchen die Güter adjudiciret/ schüldig seyn sollen/ über die Ihnen adjudicirte pertinentien particulier Fürstl. Consense zu bitten.

13. Beschweret die Ritterschafft absonderlich/ daß durch concedirte Accis-Hebung der Stadt Rostock/ die daselbst wohnende von der Ritterschafft/ mit unter die Accise gezogen werden.

Ihnen cum feudo und übrigen Gütern verliehenen Jurisdiction und deren instanz, durch die Beamte/ oder andere beeinträchtigen zu lassen/ nicht gemeinet/ solcher gestalt Ihro Fürstl. Durchl. einem jedweden seine jurisdiction, um die Sache zu erst/ dafern Er anders selbst dabey nicht interessiret/ wider die unter seiner Jurisdiction befindliche/ zu verhören und zu entscheiden/ gnädigst lassen/ vorher aber die Cognition für die Justiz-Cantzelley/ Land- und Hoff Gerichte/ und Consistorio (es möchten dann simpliciter Consistorialia, oder solche Sachen seyn/ welche quoad primam instantiam ans Consistorium, und ietztgedachte hohe Gerichte gehören) zu ziehen nicht verstatten wollen; Es müssen aber auch die von R. und Landschafft den Partheyen gebührlichen und fordersamsten Rechts verhelffen.

Ad 10. Sey klaren Rechtens/ daß in denen Injurien-Sachen actio civilis & criminalis erlaubt/ solte nun der Fiscalis an der letzten kein Theil haben/ noch keine atrocitas injuriarum sich befinden/ will vielmehr denen Klägern obliegen/ ohne zuthun Fiscalis die actionem Injuriarum Criminalem für sich selbst auszuführen.

Ad 11. Ihro Durchl. wissen zwar von keinem Zwang/ Sie lassen es aber desfals bey denen Gemeinen und Lehn-Rechten.

Ad. 12. Ihro Fürstl. Durchl. verstatten gnädigst/ und lassen gnug seyn/ daß wegen der Güter/ so per Distributionem verschiedenen Creditoribus zugeschlagen/ nur in genere über die geschehene Distribution, nicht aber von einem jedweden Creditore ein particulier Consens seiner rataæ halber noch gesuchet werde/ wie denn auch Ihro Fürstl. Durchl. bey particular adjudicationibus die Verordnung in dero Lehen-Cammer stellen wollen/ daß deßwegen das sonst gewohnliche Consens-Geld (es möchte dann seyn/ daß derjenige/ welcher das Adjudicatum erhalten/ solches an andere wieder veräusern wolte) nicht/ sondern nur das Schreibgeld dafür genommen werden solle.

Ad 13. Hierüber wollen Ihro Fürstl. Durchl. zuforderst Bürgermeister und Rath der Stadt Rostock vernehmen/ und folgends in der Sache/ was billig und recht ist/ verordnen.

A. MO-

A. MONITA des Engern Ausschusses/ de dato Rostock im Februario, Anno 1683.

Bey diesem Reichs-Kasten fällt zu errinnern:

Daß nicht/ wie Herkommens/ die Cräyß-Einnehmer/ in Beyseyn derer gevollmächtigen Deputirten des Engern Ausschusses von R. und L. an den Kasten und dessen Einnehmer/ besondern wider R. und L. vorhin geschehenes unterthänigstes Ansuchen jeden Fürstl. hohen Orts einseitig angewiesen seyn.

2. Die Executores auch nicht nach dem Land-Tags placito de dato Schwan 1668. und wie solches nach der Zeit allhie in Rostock geschehen/ in præsentia R. und L. Deputatorum, sondern theils einseitig beeydiget/ auch nicht von R. und L. vorgeschlagen worden/ und ihre instructiones in verschiedenen Puncten differiren.

3. Die Restanten nicht/ wie R. und L. bey jüngstem Land-Tage mit beweglichen Remonstrationibus gebeten/ alle/ sondern nur von Anno 1677. biß 80. erfodert/ solcher gestalt aber die Summa so hoch nicht würde heraus kommen können/ daß man des in Edicto gedrückten andern Termins nicht bedürffe/ wie R. und L. allemahl zu höchst-nöthiger Sublevation der Armuth intendiret und verhoffet hat.

4. Daß ob wohl R. und L. beym Land-Tage denen Fürstl. abgeordneten Herren Räthen kund gemachet/ daß Sie dem gesammten Engern-Ausschuß die Vollmacht bey dieser Cräyß-Steuer auffgetragen hätten/ dennoch demselben von Fürstl. Schwerinischer Regierung gar keine Notification von dieser Diæte geschehen/ sondern dieserwegen ein gantz ungewöhnliches Schreiben an die Deputirte der Aemter abgangen/ wesfals Namens R. und L. man billig de præjudicio bey bedingen müssen. Solte auch das an Fürstl. Güstrowischer Seiten inserirte Beding vor dißmahl citra omnem consequentiam wider verhoffen zu R. und L. Nachtheil gemeinet seyn/ würde man solches gleichfals bedencklich zu verbitten gemüßiget werden.

5. Daß propter angustiam termini weder denen Engern-Außschuß Deputirten/ noch auch alten Restantibus wenigers in specie nahmentlich die Zeit der Erscheinung kund worden/ und dahero sich zur Liquidation besorglich fast wenige einfinden dörffen/ welches jedoch wann an Seiten gnädigster Herrschafft ante terminum Solutionis vel potius Executionis R. und L. offtmahliges unterthänigstes Desiderium wegē Exequirung der Restanten hätte mögen staat finden/ anietzo seine Richtigkeit ohne alle Beschwerde hätte haben/ und daraus Geld beyhanden seyn können. Wie denn auch kein Zweiffel/ wenn diese dringliche überhäuffte Einnahme nur vorbey seyn wird/ etwa ohnmaßgeblich in 14. Tagen oder 3. Wochen nach gnädigst angeordneter Verwarnung durch die Visitatores die Sache sich ohnschwer zur Richtigkeit wird anschicken können/ wenn nur die gnädigste Herrschafft als Gerechtigkeit liebende Landes Väter die sämtliche eingesandte Restanten einfordern zu lassen gnädigst belieben werden. In welcher dann die Einnehmer der überhäufften Arbeit sich entladen/ und was zu Ihrer Function in einem und andern gehörig/ herbey gebracht werden müste/ desto füglicher werden præstiren können/ weil sonsten die jüngere Restanten/ und welche biß dahin das Ihrige willig beygetragen/ sich desto höher beschweren dürfften/ daß man Sie allein vornehmen/ und die Alten verschonen wolte/ welche doch billig am ersten exequiret werden solten; damit aber hier bey alle etwa besorgende Unbilligkeit/ und rigeur verhütet werde/ so wird nochmahlen hiebevoriges Erbieten wiederholet/ nemlich/ daß befindlichen Umständen nach solche Moderation könne gebrauchet/ und alles in die Wege gerichtet werden/ damit niemand mit fuge sich hierunter zu beschweren haben/ mithin auch alle Confusion zwischen Land- und Creyß-Kasten verhütet werden möge.

6. Weil auch die Executio continua & sine intervallo das Land arm/ und nur die Executores reich zu machen scheinet/ anerwogen denen Contribuenten/ welche absque omni mora seyn/ wann Sie ihre Specificationes und Geld nach dem Kasten bringen/ und wider ihren Willen nicht expediret werden können/ und deren theils das Geld allhie deponiren müssen/ dennoch beydes wegen der unterdessen Sie bedrückenden continuirlichen Execution, als auch Zehrung sehr graviret zu seyn fast evidenter erscheinen; So müssen hierdurch E.E. Hoch-Fürstl. Hoch-Fürstl. Durchl. Durchl. R. und L. Engern Ausschusses Deputati unterthänigst bitten/ dieselbe wollen geruhen/ denen armen Leuten im Lande zum besten/ an die Executores solche Verordnung ergehen zulassen/ daß Sie diejenige/ welche sich in opera solutionis absonderlich schon auff der Rostocker Reise befinden/ zur Bezahlung/ oder vorhin ihre Contribution allda zu Verhütung grosser Zehrungs-Kosten/ und Versäumniß zu Hauß erweißlich deponiret und parat haben/ in der Zeit mit keiner Execution-Gebühr zu belegen befugt seyn/ sondern/ da Sie keine andere Oerter zu besuchen haben solten/ mit Futter und Mahl vorlieb nehmen/ oder eine Zeit von 14. Tagen befristen müsten/ auch da Sie

propter excessum überwiesen werden solten/ Ihro Ihro Durchl. Durchl. schwere Ahndung zugewarten haben solten.

7. Als auch ratione der Müntze dem Lande ein unbeschreiblicher Schade zuwächset/ und beynahe guten Theils die Ausgabe bey der Contribution zum fünfften Theil höher kömt/ als andern im Lande wohnenden/ So werden Ihro Ihro Durchl. Durchl. unterthänigst ersuchet/ solches Fürstlich zu behertzigen/ und zu Abwendung dero Landes Ruin die harte Müntze und Marckstücke gleich andern benachbarten Landen voll gelten zu lassen/ damit sich dadurch die kleine Sorten verliehren/ und die Beybehaltung des Landes möge befördert werden/ weil sonsten kein ander Expediens auszusinnen/ in welchem nicht das Remedium ärger/ als die Kranckheit selbst zu seyn fast abläuglich zu mercken sey.

8. Weil auch bey Liquidation der Restanten in Anno 1677. die Fürstl. Aemter nicht wollen zum Vorschein noch Liquidation gebracht werden damit man auch daselbst die völlige Richtigkeit erhalten möge; So wird unterthänigst gebeten/ hierunter den Edictis und Herkommen nachgehen zu lassen/ und die Restanten der Aemter nicht dissortes von den andern werden zu lassen/ sondern zugleich adjoustiren.

9. Als auch von verschiedenen Jahren die Rechnungen von den Einnehmern nicht auffgenommen/ und wegen Sterblichkeit der Personen/ auch anderer Incidentien es hochnöthig seyn will/ mit Auffnahm solcher hinterstelligen Rechnung zu verfahren/ so wird es zu Fürstgnädigster Vereinbahrung gestellet/ was vor einen bequemen Terminum im bevorstehenden Frühjahr Sie dazu bestimmen/ und dem Engern-Ausschuß bey Zeiten solchen notificiren lassen wollen.

10. Weil auch der 14te Februar. eventualiter nach Malchin wieder einzukommen von den Fürstl. abgeordneten Räthen/ R. und L. damahls intimiret worden/ aber nicht zu wissen/ ob rebus sic stantibus, und da ein jeder mit der Contribution beschäfftiget ist/ sondern auch sich andere impedimenta finden möchten/ das Ziel in solchem Termino zu erreichen; So wird gleichfals von Fürstl. Herrschafft in Unterthänigkeit verlanget/ sich deßfals nachrichtlich zu expectoriren.

Lit. B. Auch ad Additamenta Classis 3tiæ, Grav. 10.

Damit die Contributions-Visitatores bey währender Käyserl. Commission nach dem Herkommen und Schwanischen Land-Tags Concluso de Anno 1668. wiederum bestellet/ und instruiret werden mögen/ So ist nöthig

1. Weilen einer von den Güstrowschen Visitatoren legitimè, die übrigen Beyde aber wider die Verträg und das Herkommen beym Fürstl. Hofe/ und nicht in Beysey. R. und L. Deputirten beendiget/ daß dieselbe nunmehro in gewöhnliche Pflicht genommen werden.

2. Weil auch ein Güstrowscher Visitator mangelt/ und die übrigen 3. des 4ten Districk nicht füglich bereiten können/ wenn kein neuer bestellet werden solte/ daß derowegen einer in der Stadt Waren wohnhafft/ Wüsthoff genannt/ zu dem Ende/ daß er den 4ten ietzo vacanten Platz der Executoren bekleide/ und deßfals beendiget werde/ anhero beschrieben werden möge.

3. Weil an Schwerinischer Seiten nur 4. Executores seyn sollen/ ietzo aber sich befindet/ daß der gedachter Wüsthoff zum 5ten Executore wider des Land-Tags Conclusum de Anno 1668. und wider das Herkommen bestellet worden/ daß derowegen dieses wieder auffgehoben/ und der gedachter Wüsthoff der Schwerinischen Pflicht und Bestallung zuforderst wieder erlassen werde.

4. Daß denen Executoren und Visitatoren deutlich vorgelesen werde/ die zu Schwan Anno 1668. festgestellete instruction und formula Juramenti, damit Sie sich darnach bey Vermeidung der in gedachter Instruction exprimirten Straffe richten müssen.

5. Weil aber in gedachter Schwanschen Instruction die angedrohete Geld-Straffe nicht eben exprimiret/ so würde zu mehrem Nachdruck dienen/ daß dieselbe determiniret/ und auff jedes dergleichen in der Instruction mit Geld-Buße belegtes Verbrechen/ der Verlust des Viertentheils des dem Verbrecher sonst gebührenden Salarii gesetzet werde.

6. Uber das/ was in besagter Schwanschen Instruction und formula Juramenti enthalten ist/ hat sich in praxi befunden/ daß nachfolgendes ferner denen Visitatoren und Executoren vorzustellen/ und zu injungiren nöthig sey.

1. Daß die Visitatores denen Contribuenten die Specificationes nicht machen/ vielweniger die Contribution von den Contribuenten einnehmen.

2. Daß die Visitatores die laut Edicti von den Contribuenten verwirckte Straffe nicht endern/ weniger deßwegen mit entzelen Personen/ oder gantzen Communen und Dorffschafften einige Handlung pflegen sollen.

3. Daß die Visitatores niemand mit ihren Visitationibus übersehen/ sondern alle und iede Contribuenten visitiren.

4. Daß die Visitatores bey denen Executionen sich nicht gantz/ oder auff gewisse Maße sollen abkauffen lassen.

5. Weiln aber nicht thunlich fallen solte bey einen oder andern Contribuenten/ daß die Executores so lange bey Ihnen liegen bleiben/ biß er völlig bezahlet habe/ daß Sie so dann für die Zeit/ da Sie anderwärts hinreiten/ die Executions-Gebühr fordern sollen.

6. Vornehmlich/ daß die Visitatores diejenige Contribuenten mit Abforderung der Executions-Gebühr verschonen sollen/ die würcklich ihre Contribution zu bezahlen auff der Reise beweißlich begriffen seyn/ oder ihr Geld unter Wegens haben.

7. Daß die Executores insonderheit diejenige Contribuenten/ welche keine Specificationes eingeschicket haben/ so lange exequiren/ und doppelte Execution fordern sollen/ biß Sie die besagte Specificationes beym Kasten eingebracht und justificiret haben.

8. Daß die Visitatores ihre Visitationes unverwarnter Sachen vollstrecken/ und vorhero nicht kund werden lassen/ an welchen Orthe Sie visitiren wollen.

9. Weil desfalls geklaget wird/ daß theils Fürstl. Beambten die Visitatores zwingen wollen/ daß denen Beambten vorhero angemeldet werden solle/ welche Zeit und Stunde die Visitation bey den Ambts-Bauren geschehen soll/ solches aber zu grossem Unterschleiff Anlaß giebet/ daß dahero bey denen Beambten dieses gäntzlich verboten/ und denen Visitatoren in diesen und dergleichen dem Contributions-Wesen schädlichen Dingen/ der Beambten einseitigen Befehlen/ nicht zu pariren injungiret werde.

10. Wenn sichs zutrüge/ daß von einem oder andern Orthe die Contribution oder Specification nicht erfolgen könte/ daß so dann solches und dessen Uhrsachen die Executores denen Deputirten beym Kasten ohnverlängt schrifftlich anzeigen sollen/ damit in Zeiten/ was hierunter ferner nöthig sey/ beobachter werden könne.

11. Weil auch geklaget/ daß die Visitatores, wann Sie in den Fürstl. Dörffern ihre Visitationes verrichten/ an dieser ihrer Ambts-Verrichtung offtmahls gewaltthätiger weise verhindert/ und sothaner Excessus guten Theils ungestrafft bleiben/ also daß Sie endlich ihres Lebens nicht sicher seyn/ daß hierunter zureichende Anstalt zu machen/ daß dergleichen nicht mehr zu besorgen/ die Fürstliche Höfe und Beambten bewogen werden mögen/ die Executores aber/ wenn Ihnen dergleichen Gewalt wiederfähret/ schuldig seyn sollen/ solches denen Deputirten beym Kasten alsobald anzumelden/ damit durch dieselbe behörige scharffe Straffe der Verbrecher beworben werden könne/ pro ratione delicti wäre wohl nöthig/ daß die pœna exasperiret würde.

12. Weil bey denen Fürstlichen Höfen zuweilen Inhibitiones ertheilet/ die Restanten an theils Orthen nicht einzutreiben/ desgleichen einige Personen von der Contribution einseitig eximiret werden/ solches aber denen Reversalen, Schwanschen Land-Tags-Schluß/ auch dem Herkommen und dem Contributions-Werck selbst zuwieder läufft/ daß dahero dieses gäntzlich abgestellet werden möge.

Gravamina Specialia Sverinensia.

1. Ist bey dem in Anno 1677. zu Rostock gehaltenem Land-Tage ad grav. spec. 3tium gnädigst versprochen/ daß/ wenn die Candidati Ministerii præsentiret und von Superintendenten examiniret worden/ so dann unverzügliche Verordnung wegen Ordination und Introduction geschehen soll. Weil aber sich nach der Zeit befunden/ daß/ wenn dieses alles geschehen/ die neuerwehlt und ordinirte Prediger über dieses alles annoch Confirmationem bey Hofe zu suchen angehalten werden wollen/ solches aber dem Herkommen zugegen/ und grosse Unkosten causiret/ so wird unterthänigst gebeten/ auch hierunter gnädigsten Wandel R. und L. zu gönnen.

2. Währet auch das Gravamen annoch/ so dicto Anno sub No. 4. wegen Retaxation der Güter geführet worden/ ob gleich gnädigste Remedirung versprochen.

Resolutiones.

Ad 1. Lassen es Ihro Fürstl. Durchl. bey der in Anno 1677. ad gravamen tertium dero getreuesten R. und L. ertheilten gnädigsten Resolution bewenden/ solcher gestalt/ daß/ wenn zuerst das Mandatum an den Superintendentem oder Seniorem ad examinandum, die Relatio von Ihm ad Episcopum wegen des examinirten Habilität ergangen/ gestracks/ und zu einem mahl die Confirmatio, wie auch das Befehl ad ordinandum & instituendum erfolgen soll/ und keine mehrere Confirmation zu verlangen.

Ad 2. Hat man je zwar vermeinet/ es bey der alten Taxa zu lassen/ wornach die Güter indifferenter zu steuren hätten/ dieweiln aber numehro ein neuer Modus contribuendi erfunden/ Ihro Fürstliche Durchlauchtigkeit darüber einen gnädigsten Recess ertheilet/ so ist derselbe fol-

dersamst ad generalem praxin zu bringen / gestaltsam Ihro Fürstliche Durchlauchtigkeit auch solches bey der Königlichen Dänischen Præstation, und zwar nächst künfftigen Michaelis exequiret wissen wollen. Weiln aber der Adel im Schwerinschen Ambte wegen bißheriger Collecten mit Gottfried Crivitzen streitig / dieser / wie alleriret wird / ein höhers und mehrers nicht / als das provisionale remedium austragen kan / præstiret und beygetragen / hingegen der Adel geklagter massen des Crivitzen übrige Portion übernehmen müssen / so ist wegen dieses Præteriti, da das Futurum unter den neuen Modum Contribuendi gehöret / die Fürstliche Resolution dahin gerichtet / transmissionem Actorum ergehen zu lassen.

Ad 3. Mit dem Laudemio werden Ihro Fürstliche Durchlauchtigkeit ander gestalt nicht / als nach den Rechten verfahren / und weilen die Ritterschafft vornehmlich in feudis die laudemia in casum necessariæ alienationis verbittet / und die Exempeln nicht allein ex antiquo, sondern auch dem Fürstenthum Güstrow anziehet / und dann Ihro Fürstliche Durchlauchtigkeit die Ritterschafft wieder das Herkommen zu beschweren nicht gemeinet / vielmehr æquabilem tractatum, wie an Seiten Güstrow / als auch in dero Landen verlangen / so wird es noch zur Zeit darauff beruhen / ob ein ander Herkommen ex antiquo die Fürstliche Regierung darthun möge / worüber jedoch die Ritterschafft / wie billig / gehöret / und ein Responsum Juris von einer Juristen-Facultät eingeholet / biß dahin das Laudemium in casu necessariæ alienationis suspendiret seyn soll.

3. Ereuget sich eine neue Beschwerde / indem die Consense über die Lehne difficultiret werden wollen / sub prætextu einiges Laudemii, welches jedoch dem Herkommen zugegen / auch in den Rechten in alienationibus necessariis nicht statt findet / auch dieses inconveniens nach sich ziehet / daß ein jeglicher lieber die adjudicirte Güter Jure Crediti besitzen / als dieselbe zu Lehne nehmen / und also allendlich die Lehne von nicht Lehensfägigen werden occupiret werden.

Ad 4. Ob das jus detrahendi in feudis einen oder keinen Platz habe / davon hat das erste die Fürstliche Regierung per contrarium zu behaupten / ein Responsum Juris, wenn Ritter und L. zuforderst darüber gehöret / einzuholen / biß dahin der Adel billig damit zu übersehen.

4. Weil auch contra Jura & consuetudinem provincialem der Abschuß im Lande wil introduciret werden / wenn Lehen-Leute ihre Lehne cum consensu, quorum interest, verkauffen / und entweder ausser Landes / oder auch nur aus einem Fürstenthum ins andere ziehen.

Ad 5. Soll die gedoppelte Præstation von dem beklagten Theil in causis Fiscalibus keinesweges hinführo bey der Justitz-Cantzeley gefordert / in denen übrigen Sachen die Abscheids-Gebühr von Klägern / Intervenienten und Beklagten / weiter aber nicht exigiret werden; Solten aber die Intervenienten in mehrer Anzahl unam non diversam causam foviren / hat man von allen denen nicht mehr / denn vor einen Abscheid zufordern.

5. Auch ist eine grosse Landes-Beschwerde / daß die Abscheide bey Vorbescheiden von allen Partheyen / die ultra rationem an der Sache interessiret / absonderlich / und in Fiscalischen Sachen von dem beklagten Theil in duplo ausgelöset werden müssen.

Ad 6. Wie in solchen Fällen die Præsentatio dem Patrono, dem darunter nicht vorgegriffen werden soll / Commissio ad examinandum, eventualis confirmatio bey dem Episcopo, so erklähren sich Ihro Fürstliche Durchlauchtigkeit gnädigst dahin / und lassen es dabey bewenden / was deßfalls in denen Reversalibus de anno 1621. §. 12. gesetzet / solcher gestalt / daß auch bey denen die das Jus Patronatus nicht haben / nicht allein denen Gemeinen gegen die Recht und Gewohnheit keine Prediger sollen angedrungen werden / die Sie vorher nicht gehöret / noch ihrer Lehr / Lebens und Wandels zur Gnüge versichert seyn / sondern auch / und da hinkünfftig einer von Adel / oder die Räthe in den Städten eine Persohn / die Er / oder Sie / zu seinem oder ihrem Seelsorger aus erheblichen Ursachen gerne haben / und befordert sehen möchten / nominiren / und um unsere gnädige Bewilligung und Confirmation unterthänigst anhalten werden / daß Ihro Fürstliche Durchlauchtigkeit dem in gedachten Reversalen gnädigst gethanen Erbieten nachkommen wollen.

6. Werden auch einigen Gemeinen gegen die Rechte und Gewohnheit Prediger angedrungen / die Sie vorhero nicht gehöret / noch ihrer Lehre / Lebens und Wandels zur Gnüge versichert seyn.

Ad 7. Sey billig / daß die vorhin unter den Eingepfarreten gewöhnliche proportio præstandorum conserviret und beybehalten / keiner der Eingepfarreten Onere Tertii behelliget / sondern es von denen wüsten Hufen nach als vor genommen / und hierinnen denen Fürstlichen Verordnungen unterm 4. Octobr. A. 1641. und 28. Maji 1645. nachgegangen / jedoch / daß dieselbe / was die Hebung und Salaria der Priester betrifft / weiter nicht wegen der wüsten Hufen extendiret werde / als allein auff das Mißkorn und stehende Pächte an den Orthen / da dieselbe von Alters gegeben / da dann alle übrige Præstationes personales gäntzlich cessiren.

7. Wobey wegen der verwüsteten Ambts-Dörffer die Præstationes, so den Kirchen / geistlichen Häusern / Pastoren und Küstern gebühren / den übrigen Eingepfarreten mit auffgebürdet werden / welches sehr beschwerlich und zu rediren gebeten wird.

Ad 8. Wie es mit denen Collecten der Adelichen zu der Fürstlichen Cammer ex empto sonsten gelegter Güter künfftig zu halten / das ermessen Ihro Fürstliche Durchlauchtigkeit für billig / wenn Sie ihres hohen Orths bey Veräusserung einiger Pertinentien aus dem Ambte der Collecten halber ihr voriges Jus, daß auch ex æquabili ratione die Ritterschafft ihre Gerechtsame nicht weniger zu reserviren / es wäre dann / daß man sich eines andern verglichen hätte / oder auch bey einer befindlichen inæqualität Satisfaction anderwärts geschehe / welche dann auf befindlichen Fall utrinque zu verschaffen.

8. Daß einige Adeliche Güter an die Aembter gezogen / und denen von der Ritterschafft keine Versicherung geschehen / daß dieselbe Güter dem Adel in denen Ambtern in den Collectis zu Hülffe kommen / oder auch denenselben anderwärts desfalls Satisfaction verschaffet werden soll.

Specialia de 26. May.

Ad 1. Wegen der Land-Räthe in puncto scharffer Mandatorum öffters unmügliche Dinge auszurichten movirender Beschwerde / seynd Ihro Fürstl. Durchl. gnädigst gemeint / die Rescripta an dieselbe dergestalt in gnädigsten Terminis abzufassen / dabey subjectam materiam nicht weniger anzusehen.

1. Haben Schwerinische Herren Land-Räthe Ursache sich zu beschweren / daß mehrmahlen / wenn Ihnen etwas zu verrichten vom Hofe anbefohlen wird / gantz harte und ungewöhnliche Comminationes angehänget werden / als daß / daferne Sie dieses oder jenes nicht beschaffen / Sie dafür respondiren / item daß Sie den Schaden / so dadurch entstehen möchte / wieder zu erstatten gehalten seyn sollen / und dergleichen / da doch / was solcher gestalt von Ihnen begehret wird / in Ihrem Vermögen nicht ist / und von Ihnen begehrter massen nicht præstiret werden kan.

2. Beschweret sich Berend Friedrich von Bülowen Wittwe / daß in der Passeeischen Concurs-Sache alle andere attentata zu geschweigen/wegen eines geringen Postes von 490. Gulden der Rentmeister zu Schwerin sich des Guthes Passee angemasset / retaxation und adjudication erhalten / da doch Sie und mehr Creditores durch den neuen Taxt mercklich lædiret/ und in Occupirung des Guths gedachte Wittwe höchst graviret / indem Ihr als posteriori Creditrici das Jus offerendi nicht zugestanden werden wollen / da doch solches in Jure Communi fundiret/ auch durch einen in Fürstl. Justiz-Cantzeley publicirten Abschied Ihr expresse zugewilliget.

Ad 2. Auff das 2te Gravamen was von seel. Berend Friedrich von Bülowen Wittwen wegen des Guthes Passee vorgebracht/ expliciren sich Ihro Fürstliche Durchlaucht. gnädigst dahin/ daß Sie ungesäumte Nachricht von dero Justiz-Cantzeley erfordern/ und der Wittwen die Justiz wiederfahren lassen wollen.

3. Beschweret sich gedachte Wittwe von Bülowen / daß Ihr das auf Fürstl. Ordre behandelte/ und zu bezahlen anbefohlne Quantum von 4000. Gulden Capital nicht wolle bezahlet werden/ ob Sie es gleich zum höchsten benöthiget und dawieder nichts eingewandt werden könne.

Ad 3. Geben Ihro Fürstliche Durchlauchtigkeit gedachter Wittwen diese gnädigste Erklärung/wo dieselbe allbereit eine Fürstliche Anweisung von Ihro Fürstlichen Durchlauchtigkeit an dero Cammer erhalten/daß Sie gemelter Ihrer Cammer gnädigst befehlen wollen / sich mit der Wittwen Ihrer Forderung halber und wie bey jetzigen Zeiten müglichst zu Ihrer Befriedigung gelangen möge/ zu vergleichen.

4. Ist eine überaus harte Beschwerde/so die Flotowen zum Stüer drücket / indem Sie wegen einer wüsten Feld-Marck Bistorff / im Stifft Bützow belegen von Ihren Güthern allhier im Lande die Contribution abzustatten gezwungen werden / und desfalls harte Executiones übertragen müssen/da doch dieselbe sich erbothen / jetztberührte Feldmarck fahren zu lassen/und für die prætendirte Contribution hinzugeben.

Ad 4. Der Flotowen Beschwerde belangend/ ist dieselbe wieder Recht und gantz unbillig/ von denen im Fürstenthum Schwerin belegenen unbeweglichen Gütern im Hertzogthum Mecklenburg zu steuren/welches/ da es sich also befindet/ Ihro Fürstliche Durchl. gäntzlich abgeschafft wissen wollen.

5. Beschweret sich die Ritterschafft des Amtes Gadebusch gantz sehr / daß Sie zwar vielfältig gesuchet/ daß Ihnen das Guth Lovitz/welches vor Jahren ein Dorff gewesen / so theils nach Grevismühlen/ theils nach Gadebusch gehöret/ möchte beygeleget und incorporiret werden/da doch Ihnen bereits verschiedene Stücke abgegangen/ als Steinbeck/ Jarmstorff/ und dergleichen/ überdem auch notorie der Adel des Ambts Gadebusch nur klein wäre / und das Guth bis dato keinem Ambte zugeleget.

Ad 5. Was von der Ritterschafft des Amts Gadebusch wegen des Guthes Lövitz angeführet / erheischet die Æquabilität vermöge Ihro Fürstlichen Durchlaucht. ad Gravamina generalia allbereit ertheilten Resolution, weiln verschiedentliche Stücke/ als Steinbeck und Jarmstorff dem Fürstlichen Ambte zugefallen / daß auch ex reciproco die Collecte von besagtem Guthe Lövitz der Ritterschafft hinwiederum zuwachsen müsse / und nächsthin der Ritterschafft im Ambte Gadebusch incorporiret seyn soll.

6. So befindet sich die Ritterschafft des Ambts Mecklenburg auch sehr beschweret/ indem Ihnen das den Schabbels Erben zustehende Dorff Wendorff vor etzlichen Jahren wieder entzogen/so an statt Blumenhagen/ das von Alters ein Adelich Guth gewesen / und allezeit bey der Ritterschafft gesteuret/ gedachten Erben cediret worden. Und ob gleich desfalls per Supplicam bey Hofe Remonstration geschehen/ dennoch biß dato keine Remedirung darauf erfolget.

Ad 6. Die Ritterschafft des Ambts Mecklenburg/ in specie das Dorff Wendorff/ denen Schabbels Erben zuständig, betreffend/desfalls wollen Ihro Fürstliche Durchlauchtigkeit der Fürstlichen Cammer gemessenen Befehl ertheilen/ warum man der Ritterschafft besagtes Dorff Wendorff aus der Ritterschafft Collecten gezogen/ darüber denn der Küchmeister zu Mecklenburg Rede und Antwort zu geben/ auf welchen ergangenen Fall die Fürstliche Cammer darinn billigmäßige Verfügung ergehen lassen soll.

7. Fin-

7. Findet sich auch dieses Jahr de novo die Beschwerde wegen Umziehung der Schäffer/in dem der Herr Obrister Schack zu Prischendorff einen Schäffer / der jetzo bey dem Hofe Neuschendorff im Amte Schönberg sich aufhält / zu rechter Zeit gemiethet/ der Schäffer auch das Gottes-Geld 4. Wochen bey sich behalten/und hernach wieder zurück gesand hat/ unterm Vorwand / daß Fürstl. Beamte ihn nicht erlassen wolten/durch welches der Beambten unziemliches Auffhalten grosse Confusion entstehet/und das Land grossen Schaden leydet.

Ad 7. & 8. Was von dem Obristen Schacken zu Prischendorff / und Daniel Friedrich von Plessen zu Dönckendorff in Unterthänigkeit vorgestellet/ desfals lassens Ihro Fürstl. Durchl. bey der publicirten Schäffer- und Gesinde-Ordnung/als darin befindlichen Modulo allerdings bewenden / wornach man sich allenthalben zu reguliren.

8. Desgleichen hat Daniel Friedrich von Plessen zu Dönckendorff im Amte Rehna einen Schäffer gemiethet/ der sein eigen Unterthan/ und dennoch von den Fürstl. Beamten nicht erlassen werden will.

9. Der Stadt Sternberg Beschwerde ist auch/daß die Kirchen / Oeconomeyen und Hospitalien von denen an sich gebrachten/zu Stadt-Recht liegenden Gütern und Aeckern den Schoß sich wegern abzuführen.

Ad 9. Wegen der Kirchen-Oeconomeyen und Hospitalien von der Stadt Sternberg an sich gebrachten zum Stadt-Recht liegenden Gütern und Aeckern/ als des 9ten Gravaminis haben sich Ihro Fürstl. Durchl. allbereit dahin gnädigst resolviret/daß solche adjudicirte Güter und Aecker nothwendig cum onere gemeldten Kirchen/ Oeconomeyen und Hospitalien zufallen müssen.

10. Drücket das Land sehr hart / daß die Scharffrichter sich eine zeithero unterstanden/ nicht allein Ihre Execution-Gebühr so hoch zu steigern / als sie immer können / sondern auch wohl in gewissen Fällen gedoppelt zu fordern/ und noch dazu verwehren wolten/daß die Obrigkeit nicht Macht haben soll / einen Scharffrichter aus andern und frembden Orten in der Nähe zu nehmen/sondern ihrer gemachten Austheilung nach denselben offt auff viele Meilweges/ und das mit grosser Ungelegenheit holen müssen.

Ad 10. So erklären sich auch Ihro Fürstl. Durchl. fürs 10te der Scharffrichter und Ihrer bey denen Executionen vornehmenden Excessen halber gnädigst dahin/ daß Sie die Executions-Gebühr allerdings beym Alten lassen sollen/ kein gedoppeltes aus einer Urtheil zu fordern/ in denen Aemtern/worinnen keine Scharffrichter befindlich/von denen nechst belegenen Oertern und Städten nach Belieben zu nehmen.

Grav. Nobilium Special.

Uber dasjenige/was bereits in denen vorhin verschiedentlich übergebenen Gravaminibus angeführet/ist von der gnädigsten Herrschafft dero Mecklenburgische Ritterschafft absonderlich graviret/und zwar

Ihro Herrn Christian Ludwigen/

Zu Mecklenburg Fürstliche Durchlauchtigkeit ertheilte gnädigste Resolution, auff die von E. E. Ritterschafft absonderlich movirte Gravamina, und zwar

1. Wider die der Mecklenburgischen Ritterschafft de jure & consvetudine totius Germaniæ, so aus den Reversalen / aus allen Lehen-Rechten/und sonst competirende Steur Freyheit/ in dem 1. Die gedachte Ritterschafft wider ihren Willen Anno 1678. und hernach mit Steuren belegt / und sothane Steuren zu bezahlen mit harten Executionen gezwungen/ 2. Zu der Adelichen Lehen-Leute noch mehrer Verkleinerung andere nicht mehr/als sie de Jure exempti aus deme in Comitiis Anno 1677. von den Mecklenburgischen Land-Ständen ge-

Ad 1. Erinnern sich Ihro Fürstl. Durchl. gnädigst/wie es denn dero vorige gnädigste Resolutiones ad Communia von selbsten zu Tage legen/daß E. E. Ritterschafft mit ihren Ritterlichen Gütern für einen freyen Stand/ vermöge der Reversalen billig zu achten/ so beruhe es dennoch lediglich hierauff/daß aus dem vorigen Modo Capitationis an Ihm selbsten ohne das verfänglich/ein ander und besser Modus, welcher sich mit E. E. Ritterschafft zustehender Freyheit vergleichen könne/vorbehältlich/jedoch Ihro Fürstl. Durchl. gnädigsten approbation erfundē werde/

büh-

bührend übergebenem Modo Contribuendi an Seiten der gnädigsten Herrschafft und in dero Namen ausgestrichen/ und in gedacht- und folgenden Jahren/ gegen das Herkommen/ Reichs-Abscheide und Käys. Decreta von der Steur befreyet worden/ so dann 3. indeme Nahmens der gnädigsten Herrschafft mit öffentlichen Scriptis beym Käyserl. Reichs-Hoff-Rath nicht anders/ als mit contribuirende Unterthanen/die Mecklenburgische Ritterschafft angegeben werden wollen/ da doch solches in facto gantz irrig/ und des Adels Steur Freyheit zuwider ist. Die Hoch Fürstl. Resolution darauff wird ohnmaßgeblich folgender Gestalt unterthänigst gebeten.

Daß die Mecklenb. Ritterschafft bey der deroselben obangezogener massen competirender Steur-Freyheit gnädigst geschützet/und hinführo ohne ihre Bewilligung mit einigen Steuren nicht beleget. Wenn auch der Modus Contribuendi von Ritter- und L. universal gemachet wird/derselbe nicht verändert/ sondern darnach/ nemine excepto, ins künfftige gesteuret/ und was in Processu ad Acta gebracht/der Mecklenburgischen Ritterschafft Steur Freyheit zu Nachtheil nicht gedeutet werden soll.

2. Hat die gnädigste Herrschafft in dem Modo Contribuendi selbst dero getreueste Ritterschafft beschweret/ indem deroselben wider Ihren Willen in annis 1678. 79 80. &c. Der Modus Capitationis, unangesehen er des Adels Steur Freyheit/ und gemeinem besten in viele Wege nachtheilig ist/dennoch imponiret/und in dem Edicto de anno 1682. asseriret worden/ daß der Modus Capitationis über 30. Jahr lang in Mecklenburg continuiret/ und kein füglicher Modus einzuführen gewesen/ welches sich aber in facto weit anders befindet wenn nur die Acta und Steur-Edicta nachgesehen/ und die Requisita præscriptionis dabey attendiret werden; hierauff wird die Resolution folgender gestalt einzurichten ohnmaßgeblich gebeten: Daß die Mecklenb. Ritterschafft mit dem Modo Capitationis hinführo nicht beschweret/ vielmehr dieser Modus abgeschaffet/und was desfals in vorigen Edictis dem zuwiedern gesetzet seyn mag/ zu Nachtheil der Ritterschafft Steur-Freyheit nicht verstanden werden soll.

3. Findet sich die Ritterschafft ratione der Lehen-Dienste beschweret/indeme auff die bißhero in grosser Unbilligkeit gestandene Lehen-Rollen nicht reflectiret/und die tractu temporis dahin verursachte inæquabilität/und prægravationes nicht redressiret/ da doch solches von Rechtswegen geschehen solte/ und vorhin auff Land-Tägen versprochen.

damit E. E. Ritterschafft solcher Freyheit fähig seyn möge/wie denn allbereit bey hiesiger Diæt ein ander Modus Contribuendi mit E. E. Ritterschafft erfunden/ welchem aber die Landschafft völlig bißher nicht beygefallen/ des fals Ihro Fürstl. Durchl. vigore Ihres über den Modum Contribuendi ausgegebenen sonderlichen Recessus der festen Entschliessung/ dem allen/was in gedachten Recess befindlich/ gebührenden Nachdruck zu geben/und die Jura Magistratus dabey zu adhibiren.

Ad 2. Weilen die Stände unter sich in einigen Jahren super Modos Contribuendi nicht einig werden können/habe man bey voriger Capitation verbleiben müssen/ es soll aber solches nicht in Consequence gezogen werden. Auff die allegirte præscription wird gar nicht reflectiret/dieweilen aber nunmehro ein neuer Modus Contributionis erfunden/so cessiret das Gravamen billig.

Ad 3. Wegen der Lehen-und Mann-Dienste habe es diese Bewandniß/ daß dieselbe denen pactis familiæ annectiret; dieweiln nun dieses ein gemeines Werck auff eine beyderseits Fürstl. Resolution beruhen will/so wollen Ihro Fürstl. Durchl. nach geschehener Communication mit Güstrow sich hierüber weiter vernehmen lassen.

Die

Die RESOLUTIO hierauff wird gebeten.

Daß Ihro Durchl. die Rectificirung der Lehn-Dienste allerforderſamst in diesem Jahre beschaffen wollen.

4. Beschweret die Ritterschafft/daß eine zeithero wenig aus dem Adel ad officia publica gezogen/ und der Noblesse viele Gelegenheit ihre der gnädigsten Herrschafft zu Dienst tragende sonderbahre Begierde in der That zu erweisen/ gleichsam benommen/ welches jedoch anders in vorigen Zeiten zu der gnädigsten Herrschafft mit dero Lande Nutzen gehalten worden. Loco resolutionis wird gebeten.

Daß Ihro Durchl. dero getreuste Ritterschafft ad officia publica, und zu ihres Fürstlichen Hauses Diensten bey vorfallender Gelegenheit gnädigst zu befördern geneigt seyn.

Gravamina Specialissima Sverinensia.

1. Beschweret sich der Adel des Amts Lübtz/ daß der Stadt-Voigt zu Parchim sich eine zeithero angemasset/ von denen durchgehenden Wahren einen Schilling ohn Unterscheid zu erfordern; Weil aber solches wider das Herkommen/und nur neuerlich zur Ungebühr introduciret/so wird gebeten/ den Stadt-Voigt solches bey nahmhaffter Pön zu inhibiren/ und was hoc nomine gehoben/hinwieder zu restituiren.

2. Es beschweret sich Herr Hauptmann Bischwang von Körchow/ daß sein Schäfer Ihm durch sein Vieh in der Saat grossen Schaden zugefüget/und als er denselben betroffen/ und ihm sothanes verwiesen/da hätte derselbe ihm mit inportunen Worten also begegnet/ daß er auch endlich dadurch bewogen worden/ ihm etliche Streiche zu geben/ worauff aber der Schäffer ihn so fort beym Fürstl. Fiscal in Schwerin verklaget/und auff sein Vorbringen so viel erhalten/daß ihm 100. Reichsthaler Fiscalische Straffe dictiret worden/ und ob er zwar seine Gegen-Nothdurfft wider dessen falsches Angebē eingewendet/so hätte doch solches nichts verfangen wollen/sondern es wäre bey dem Ersten geblieben/ ja man hätte Ihm auch hinwieder nicht einmahl die Appellation, vielweniger daß er solches mit dem Schäffer per ordinarium Processum ausführen möchte/ verstatten wollen.

2.) Es beschweret sich der Major Peterswald/daß wie er vor 3. Jahren sein Haußgeräth/ so er des Krieges wegen nach Lübeck fahren lassen/hat wollen durch 6. Wagen abholen lassen/ der Zöllner zu Zarrenthien dessen Wagen/ ungesehen des Passes/ so sie unter des Majors

Ad 4. Sey zwar die Constitutio ad officia publica Juris Territorialis, und zu Ihro Fürstl. Durchl. freyer disposition juxta subjecta gestellet/darum aber Ihro Fürstl. Durchl. gantz nicht gemeint/ den Adel hievon zu excludiren/ wie dann so wohl die Exempla Majorum, als ihre eigene bey dero Fürstl. Cantzeley-Gerichten und sonsten bezeugen: Solcher gestalt denn E. E. Ritterschafft sich Ihro Fürstl. Durchl. gnädigster Inclination nach befindlichen Qualitäten in Begebenheiten erfreuen mögen.

Resolutiones.

Ad 1. Wegen der Klagten einiger vom Adel aus dem Amt Lübtz/daß dieselbe von dem Stadt-Voigt zu Parchim angehalten/ und zu Erlegung eines Schillings neuerlich constringiret worden/ so soll dafern es sich berichteter maßen verhält/ der Stadt-Voigt zur Restitution des zur Ungebühr abgenommenen angehalten/ und demselben sich dessen ins künfftig zu enthalten bey nahmhaffter Straffe anbefohlen werden/ und der Effect dessen/ in termino 3. Wochen à dato an zu rechnen/ erfolgen.

Ad 2. & quidem Membr. 1. Zum Fall dem von Bischwangen noch zur Zeit keine Satisfaction gegeben/so soll demselben annoch frey stehen und zugelassen seyn/ seine Befugniß nochmahls ad Acta anzuführen/ da dann und wann zuforderst das Gegentheil darüber gehöret/darinn von einer auswertigen Juristen-Facultät gesprochen/und da derselbe bey solcher ausgesprochenen Urtheil zu acquiesciren nicht gemeinet wäre/darin verfahren werden/wie in Resolutione ad gravamina generalia, sonderlich ratione mulctarum, befindlich.

Ad 2. Hierüber soll der Zöllner zu Zarrenthien so fort vernommen/ die Neuerung abgeschaffet/und das Abgenommene und vorenthaltene in termino drey Wochen restituiret werden.

Hand und Pittſchafft bey ſich gehabt/ angehalten/von jedem ein Dützgen gefordert/auch ſeinen Diener/ weil er ihm das gefoderte nicht geben wollen/2. Stühle vom Wagen genommen/und biß dato behalten.

3) Es beſchweren ſich einige von der Ritterſchafft daß die Zöllner ſich unterſtehen/ von den Kalecutſchen-Hünern/ ſo Sie nach den Städten zu verkauffen ſenden/ allemahl eins/ auch wohl aus den beſten nehmen/und alſo einem/ der viel Zölle zu paſſiren hätte/wenig übrig bleiben würden.

Ad 3. Was wegen Abnehmung der Kalecutſchen Hüner geklaget/ ſoll als eine Neuerung der Zöllner bey nahmhaffter Straffe verboten/und dieſelbe zu Bezahlung der Hüner in termino 3. Wochen angehalten werden.

4.) Beſchweret ſich Henecke Lützow zu Qvaſel gantz ſehr/daß vor Jahren von den Schweriniſchen Beamten die alte Sude ihm abgegraben und umgeleitet/ wodurch ihm ſeine Wieſen überſchwemmet/ und die Fiſch-Gerechtigkeit groſſen Theils abgeſchnitten worden/darüber er/ wie dieſes von denen Beambten zur Hand genommen/ ſo fort bey Fürſtl. Cammer geklaget/ und hiebevor auff den Land-Tagen um Aſſiſtenz gebeten/ aber biß dato nicht die geringſte Satisfaction erhalten können/ da doch dem Herrn Obriſt Leutnant Hundten zu Bandekau/vermöge Fürſtl. Abſcheids/bereits in Anno 1674. Satisfaction gegeben worden.

Ad 4. Membr. Das Gravamen ſoll ſo fort und ungehindert durch billige Wege zum längſten innerhalb Monaths-Friſt abgethan werden.

5.) Hauptmann Bülow zu Wöltzow beſchweret ſich/daß durch einen Fürſtl. Corporal und 2 Einſpänniger Ihm ſein Voigt mit Gewalt vom Hofe genommen/und nach Schwerin in Arreſt geführet/ unter dieſen Prætext, ob hätte er einiger in Hagenow paſſirter Schlägerey beygewohnet da doch der Voigt daran unſchuldig/ das mahl in Hagenow nicht geweſen ſich aber dennoch mit einem Eyde purgiren und in 7. Tage zu Schwerin in der Corps de Garde ſitzen/ und ſein Geld verzehren müſſen.

Ad 5. Soll der Schweriniſchen Juſtiz-Cantzeley ſo fort injungiret werden/ wegen der von dem Hauptmann Bülow zu Wöltzau geklagten Beſchwerden in Wegnehmung ſeines Voigts von ſeinem Hofe Red und Antwort zu geben/dabey ſich der gravirte Bülow anzumelden/und dieſer geklagten Beſchwerde förderlichſte Abhelffung/ſo ihm hiemit aſſeriret wird/ zu ſuchen.

3. Beſchweret ſich Ulrich Negendanck zu Eggerſtorff/daß ſeine Leute von ſeinem Viehe/ſo er durch Bützow und Teſſien treiben laſſen/ den Zoll zu erlegen angehalten worden.

Ad 3. Wegen Ulrich Negendancken Beſchwerde/ daß nemlich von ſeinem Viehe zu Butzow und Teſſien der Zoll gefordert/ befindet es ſich dieſer Geſtalt/ daß daſelbſt durchaus kein Zoll befindlich/ſondern allein ein Dam-Geld/wovon ſich keiner eximiren kan/gefordert wird.

4. Beſchweren ſich die Schweriniſchen Städte zum höchſten/ daß Sie mit den ſo genannten Lagerſtat und Qvartier-Geldern prægraviret werden.

Ad 4. Wegen der Lagerſtat-Gelder/ wovon/ ſo viel die Gelder an ihm ſelbſten belanget/ eigentlich die Frage/erklären Ihro Fürſtl. Durchl. ſich gnädigſt dahin/dieſer movirten Beſchwerde gnädigſten Wandel zuſchaffen/ und die Städte damit zu überſehen/ auch ſich ſonſten ad gravamina generalia zu der Städte Satisfaction und Abnahm erklären wollen.

5. Imgleichen beſchweret ſich die Stadt Parchim/ daß wegen der Oeconomeyen und Geiſtlichen Schulden vor etlichen Jahren auff anhalten der Herrn Geiſtlichen eine Fürſtliche Verordnung gemachet worden/ daß die geiſtliche Schulden dem Schoß/ der doch ein onus

Ad 5. Wegen der Stadt Parchim geklagten præferenz in puncto des Stadt-Schoſſes halten Ihro Fürſtl. Durchl. gantz billig und Recht daß der Stadt Schoß zu præferiren/ darum denn die Eccleſiaſtici demſelben nachzuſetzen/ hiemit und in Krafft dieſes angewieſen werden.

fundo inhærens wäre/ ſolten vorgezogen werden/ Ja auch von denen wüſten Städten/ſo den Geiſtlichen in ſolutum zugeſchlagen/ kein Schoß erleget werden wolle/und bittet/ daß dieſes remediret/und in vorigen Stande/ wie es vor alters geweſen/geſetzet werden möge.

6. Beſchweret ſich die Stadt Grabow über den vorhin zu Dömitz geweſenen/ vorietzo aber zu Eldena ſich befindenden Amtmann Krullen/ ſo einige Jahre hero monopolia exerciret/ wenn derſelbe nicht nur alles an ſich gezogen/indem die Bauren ihm Honig und dergleichen Wahren zuführen/und andere von Ihm annehmen müſſen/beſondern er hat ein Brauwerck zugelegt/ daß niemand in ſolchem Amte gehöriger Bauren eine Tonne Bier/ wofern Sie nicht von ihm geholet/es ſey auch auff Hochzeiten/Kirchgangen und Kindtauffen/ ob ihnen gleich eine geſchencket würde/bey Straffe auszapffen dürffen/wodurch hieſiger Stadt die Nahrung gar entzogen wird/weil dieſelbigen Amts-Bauren ſonſten von hinnen das Bier geholet/und hat die Stadt in Eldena 3. Krüge gehabt/ wird dahero um Remedirung gebeten.

Ad 6. Wegen der Stadt Grabow wider den Amtmann Krullen geführter Klage in puncto monopolii, ſoll dem Amtmann/ weil Ihro Fürſtl. Durchl. gantz keine Neurung verſtatten wollen/ das angelegte neue Brauwerck/ und Auffkauffung des Korns/ da dieſelbe bey angeſtellter Nachfrage befindlich/in termino 3. Wochen nieder zulegen und auffzuheben/ anbefohlen/und demſelben mit Ernſt Nachdruck gegeben werden.

7. Beſchweret ſich die Stadt Dömitz/daß Sie für andern Städten wegen der Garniſon zum höchſten prægraviret/allermaſſen die wenige annoch verhandene und ausgemergelte Bürgerſchafft/ derſelben nicht allein das Lagerſtadt/ Feur und Licht geben und reichen/ beſondern und über das auch die gantze hierin liegende Compagnie mit benöthigter Graſung für ihre Pferde ohn Entgeld unterhalten muß/ da ſonſten die Stadt für den Ort/ſo ihnen zur Weyde eingeräumet werden müſſen/30. biß 40. Reichsthaler Heuer haben könte/ zugeſchweigen der groſſen Beſchwerde/ſo das Lagerſtatt dieſer gedoppelten Einqvartierung mit ſich führet/ denn weiln die Soldaten faſt mehrentheils verweibet/und viele Kinder haben/hat mancher Wirth faſt keinen Raum in ſeinem eigenen Haußе/ weßwegen er dann ſeine Nahrung nicht der Gebühr abwarten kan/ſondern dieſelbe fahren laſſen/und nahrloß ſitzen muß/und wo in hoc paſſu der Stadt keine Sublevation geſchiehet/ wird derſelben Ruin nicht ferne ſeyn/ in mehrer Erwegung dieſelbe von der Soldateſque nicht die geringſte Nahrung hat/ ſondern alles/ was zu derſelben Suſtentation von nöthen/es ſey Brod/ Bier oder andere Victualien/ihnen von der Veſtung gereichet wird.

Ad 7. Der Stadt Dömitz von der Guarniſon und Reuter empfundener/ und doppelter Beſchwerde halber/ſoll in gleicher Moderation, wie mit Schwerin verfahren werden.

8. Beſchweret ſich die Stadt Schwerin/ daß zum groſſen Abbruch der Bürgerlichen Nahrung gereiche/daß ihrer unterſchiedlich dazu privilegiret werden/frembdes Bier feil zu haben/ und auszuſchencken/geſtalt denn erweißlich/daß jährlich mehr denn 1000. Tonnen frembdes

Ad 8. Wegen geklagter Beſchwerde der Stadt Schwerin ad 1.) Ihro Fürſtl. Durchl. competiret Krafft Landes Fürſtl. Obrigkeit/ Privilegia zu ertheilen/ und gereichet es zum gemeinen beſten/daß Städte mit frembden Bier und Wein verſehen werden. Der Frembd-

Bier in die Stadt hinein geschleppet werden/ dahero die Einwohner gäntzlich um ihre Nahrung gebracht werden / hingegen die andern Städte Ihnen Ihr Brodt dadurch hinweg nehmen.

2. Daß man zu den Jahrmarckt-Zeiten/ da alsdann ausserhalb der Stadt das Viehemarckt gehalten wird/ denen Bürgern und Einwohnern nicht verstatten wolle/ eine eintzige Tonne Bier ohne Abstattung 3. Schilling Accise hinaus zuführen/ und unter die frembden Jahr-Marckts-Leute auszuschencken/ welches vorhin nie herkommens gewesen / welche Neuerung denn der Stadt höchst beschwerlich und præjudicirlich fällt/ gestalt ohne dem die gewöhnliche Præstationes an Accise, Matten und Mahlgeld für das Maltz entrichtet werden / und dahero unbillig ein Ding mit doppelter Accise zu belegen und zu beschweren.

3. Memb. Daß die Einqvartierung der Guarnison und Reuter dieser Stadt dermaßen hart drücke / daß es in die Länge nicht mehr zu ertragen/ gestalt man die Guarnisons-Last nicht allein schon viele Jahre her/ auch zu Friedens-Zeiten/ da andere Landes-Stände von dergleichen Beschwerden nichts empfinden/ getragen/ sondern selbige sich auch von Tage zu Tage ergrössert/ und jetzo die monatliche respectivè Service und Quartier-Gelder effectivè schon auf 70. Thaler baaren Geldes hinan lauffen / dahingegen die Bürgerschafft/ so diese harte Last ob dem Halse hat / gar wenig und an der Zahl sich kaum auff 130. Mann erstrecket/ unter denen doch nicht 20. zu finden/ die noch ein Stück Brodts haben/ ohne daß auch die armselige Bürgerschafft / ungeachtet der verhandenen vielen Soldaten/ dennoch auch selbst / mit Hindansetz- und Versäumung ihrer Nahr- und Handthierung auf die Wache gehen / selbsten die Vices der Soldaten vertreten/ und wenn sie dahero für sich und die ihrigen nichts erwerben noch gewinnen können/ dennoch nichts desto weniger denen Soldaten ihre monatliche Service verschaffen müssen / dahero es denn kömmt / daß die Bürger allgemählig verlauffen/ die Soldaten zum Theil der Bürger-Häuser an sich bringen/ und noch darzu/ weil unterschiedene / und fast allerhand Art Handwercker darunter sind / mit Betreibung solcher Handwercker denen Bürgern in- und ausserhalb der Stadt grossen Abbruch an der Nahrung thun / und ihnen das Brodt gleichsam fürm Maul wegreissen.

4. Daß in der Stadt Schwerin so viele Privilegirte und Eximirte sich befinden/ welche zwar die bürgerliche Nahrung mit Brauen / Mültzen/ Herbergieren/ Ackerbau/ Viehezucht/ und andern dergleichen bürgerlichen Gewerben den Bier- und Weinschenck aber soll allein denen Bürgern/ keines Weges aber denen Exemptis, Sie hätten sich denn zuvor mit Bürgermeister und Rath billigmäßig verglichen / beygeleget/ und vergönnet werden.

Ad 2. Sey allbereit auff jüngstem Viti-Marck desfalls nach Bürgermeister und Raths Gesuch die Nothdurfft verfüget / und soll alle Neuerung cum effectu abgeschaffet werden.

Ad 3. Membr. Mit den Reutern in Fürstl. Residenz und denen dieserwegen prætendirten Lagerstadts Geldern / hat es gleiche Bewandtniß / wie ad grav. 4tum bereits resolviret / und weilen im übrigen die Moderation eine nöthige Sache/ deren sich dann die Stadt auch wegen der Musquetirer, nach jetziger Anlage zur Helffte zu erfreuen haben soll / so wollen auch Ihro Fürstl. Durchl. die Bürgerschafft in der Stadt ausser Nothfällen mit der Wacht nicht beschweren / der Militz durchaus keine Handthierung/ noch weniger die Erkauffung einiger Häuser verstatten/ sie hätten sich denn des Raths Jurisdiction unterworffen / wollen auch bey Abforderung der Militz nach andern Orten / kein Lagerstat-Geld in ihrer Abwesenheit von der Bürgerschafft erfordern und einziehen lassen.

Ad 4. Memb. Die Eximirte/ welche bürgerliche Nahrung treiben/ sollen davon/ so wol in der Stadt Schwerin / als übrigen Städten nach gnädigster billigmäßiger Verordnung zum gemeinen Besten Beytrag thun.

mehr/

mehr/ aufs beste und stärckeste treiben/ hingegen aber sich denen Stadt-oneribus tam realibus, quam personalibus durchaus entziehen/ und der bedrengten Bürgerschafft wieder aller Völcker Recht/ da ein jeder der das Commodum hat/ billig / und de jure naturæ auch das incommodum zu sustiniren schuldig / mit keinem Heller die Last tragen helffen wollen / dahero sie die wenige Bürgerschafft ohnfehlbar zu Grunde gehen muß / hingegen die Eximirte und Privilegirte mit deren Schaden sich bereichern und empor steigen.

9. Beschweret sich die Stadt Kröpelin.

(1.) Daß sie durch das neu angelegte Brauwerck zu Dobberahn zum höchsten graviret/ überdem

(2.) Der Stadt-Voigt daselbst ab oneribus publicis eximiret werden wollen/ wie nicht weniger

(3.) Daß die Stadt Cröpelin in dem letzten Ausschreiben zum Land-Tage præteriret worden.

10. Beschweret sich Victor Friedrich von Winterfeld / daß er Anfangs von den Fürstlichen Jägern wegen der Mit-Jagdt auff dem Pampiener Platz / Kauer und Darfahler Feldern turbiret/ und darauff vom Fiscale in der Fürstlichen Schwerinischen Justi z-Cantzeley zu Schwerin in Anspruch genommen / woselbst post cognitionem causæ Er in possessione bestätiget / und Fiscalis ad petitorium verwiesen / welcher auch / so lange Er gedachter Winterfeld / die Feldmarckt quæstionis gehabt / acquiesciret / nachgehends / und wie Er dieselbe an den Rittmeister Ditten verkaufft / in die Cammer gezogen / und daselbst die in der Justitz-Cantzeley für Ihm ausgesprochene Urtheil reformiret worden.

11. Beschweren sich die Buchwaldsche/ Crivitzsche/ Rantzowsche und Viereggische Fidejussores, daß sie nicht allein von jetztgemeldten Creditoribus auffs höchste gedrenget / und mit Execution beleget werden/ sondern auch/ daß dasjenige/ was von der gnädigsten Herrschafft ihnen dieserwegen versichert worden/ zu keinem Effect gelangen wollen.

Wegen des Schwerinschen Schelff-Voigts Bierschenckens / wollen Ihro Fürstl. Durchl. von dero verordneten Regierung es in termino 3. Wochen untersuchen/ und remediren lassen.

Ad 9. Auf der Stadt Kröpelin eingereichte Supplique wird

Quoad 1. Membr. Wegen des Brauens resolviret/ wie auff der sämbtlichen Städte gravamen in hoc puncto.

Ad 2. Membr. Des Stadt-Voigts halber soll der bereits vorhin Fürst-gnädigst abgegebenen Resolution, so in vorigen Jahren erfolget/ der effect gegeben werden/ solcher gestalt daß derselbe ab oneribus realibus sich keines wegens entziehen könne noch solle.

Ad Membr. 3. So soll auch die Stadt Kröpelin/ wenn Land-Tage und andere gemeine Landes-Versammlung ausgeschrieben werden/ gleich denen übrigen Städten/ wie vorhin/ also auch nachgehends erfordert und beschrieben werden.

Ad 10. Wegen des von Winterfeldten Beschwerden wieder den Advocatum Fisci in puncto der Jagd/ wollen Ihro Fürstliche Durchl. Acta nachsehen / Erkundigung einziehen / und darnach in der Sachen Recht mäßig verfahren/ und unpartheyische Justitz forder-samst administriren lassen und wenn in possessorio, wie allegiret/ allbereit gesprochen/ darüber / biß Fiscalis ein anders in Judicio petitorio und zwar in foro competenti erwiesen / und dargethan/ billigmäßig halten.

Ad 11. Wegen der Buchwald-Crivitz-Rantzow- und Viereggischen Fidejussions-Sache/ fällt es Ihro Fürstlichen Durchlauchtigkeit anjetzo gantz unmüglich/ laut des Fürstlichen Vergleichs die Bürgen vor jetzo zu secundiren/ sie wollen auch keines Weges verstatten und zugeben / daß dieselbe von denen Creditoribus mit Execution beleget werden sollen; Im übrigen sind Ihro Fürstl. Durchlaucht. keines weges gemeinet / von vorigem Fürstl. Vergleich abzugehen / davon sie wegen der jetzigen bedruckten Zeiten verhindert werden.

12. So beschweret sich Ulrich Negendanck zu Eggerstorff/daß Er wegen eines Gelübds für Ihro Fürstl. Gnaden Herrn Hertzog Adolph Friedrich hochseel. Andenckens/ wolle in Anspruch genommen und mit der Execution von denen Creditoribus bedreuet werden.

Ad 12. Ihro Fürstliche Durchlauchtigkeit sind nicht minder des Erbietens/ sich gegen Ulrich Negendancken/ wenn bey der Fürstlichen Residentz Er sich einfinden wird/ pro justitia & æquitate zu erklären/ da Er denn keines weges zu befahren/daß einige Execution von der Creditoren Seiten geschehen soll/ allermassen Ihro Hochfürstl. Durchl. bey den Gerichten Ihm assistiren wollen.

13. Ingleichen Johann Bülow/ daß/wie Er einen Maleficanten bey Rittmeister Sittmann denunciiret/ ihm angemuthet werden wollen/ wieder alle Recht und Billigkeit/ die auf solchen Inquisitions-Procels verwandte Kosten der Fürstl. Cammer zu refundiren.

Ad 13. Auch wollen Ihro Fürstl. Durchl. des Johann von Bülowen unterthänigstes desiderium so fort untersuchen/ solches in termino 3. Wochen remediren/ und ehe solches geschehen/ keine Execution wieder ihn ergehen lassen.

14. Wiederholet die Stadt Dömitz ihre Beschwerde sub grav. 7. wegen der Milice, und bittet/daß/ weilen Sie wegen des grossen Wasser-Schadens sehr ruiniret/ Sie billig eine Erstatt- und Erleichterung bey der Contribution geniessen möge.

Ad 14. Der Stadt Dömitz geklagten Beschwerde wegen der Militz bleibt es bey der ad grav. Speciale 4tum bereits ertheilten Resolution, im übrigen derselben wegen des grossen Wasser-Schadens beyzutreten/ wie andern ob casus fortuitos wieder fahren ist.

15. Die in Parchim wohnende Hopffenführer beklagen sich/ was gestalt Sie vor diesem an Zoll-Gelde für ein Fuder Hopffen zu Crivitz 4. ßl. zu Schwerin 8. ßl. und in Gadebusch von jedwedem Pferde für einen Hopffen-Wagen einen Scheffel Hopffen/ in natura, und zwar noch für weniger Zeit geben müssen; Wenn nun die Zeiten anjetzo sehr schlecht und nahrloß/ und insonderheit auff Hopffen wenig zu verdienen/ offtermahls auch ein ziemlicher Verlust dabey wäre/Sie aber/unangesehen dessen allen/zu Crivitz an statt 4. Schilling nunmehro 8. Schilling/ zu Schwerin vor 8. Schilling 2. Gulden und zu Gadebusch gleichfalls 2. Gulden geben müssen/ als bäthen Sie diesem Gravamini einen gnädigsten Wandel zu gönnen.

Ad 15. Die von dem Parchimer Hopffenführer geklagte Neuer- und Erhöhung des Zolls zu Schwerin/ Gadebusch und Crivitz/ soll/ wenn es sich berichteter maßen verhält/ abgestellet werden.

16. Beschweret sich das Städtlein Rehna/ daß von seel. Hauptmann Levin Harmsen daselbst Anno 1654 eine Schäfferey/ dem Städtlein zum höchsten præjuditz und Schaden angeleget/daher Sie gemüßiget worden/ ihr Viehe eines Theils des Sommers auf frembder Weide mit grossen Unkosten und Gefahr treiben zu lassen/ und ob Sie gleich grosse Expensen desfalls angewandt/ hätten Sie doch nichts erhalten mögen/ dahero Sie es endlich nachgeben müssen.

Ad 16. Wie denn auch Ihro Fürstl. Durchl. die von der Stadt Rehna angeführte Beschwerde/als wegen angelegter Schäfferey/ Holtz- und Rehtwerbung/befreyter Häuser/ Beschwerung von der Milice, wenn sichs geklagter maßen verhält/in termino 3. Wochen rechtmäßigen Wandel verschaffen/ und dem Städtlein/ gleich wie denen übrigen im Lande die quartam de Anno 1680. remittiren/und desfalls Befehl an die Einnehmer ergehen lassen wollen.

2.) Daß gedachtes Städtlein nicht so viel Höltzung habe/ darinnen ihre Schweine könten feist gemacht werden/ und dasjenige Weichholtz und Reht/ so auf ihrem Felde stünde/und sie von Alters her hauen und schneiden lassen mögen/ ihnen von den Voigten abgenommen würde/ welche es nicht zu Ihro Fürstlichen Durchlauchtigkeit/ sondern in ihren eigenen Nutzen verkauffen/ und noch darzu/ wenn Sie jemand

von

von ihnen betreffen/ihre Beile und Arten wegnehmen.

3.) Daß es viel grosse und andere Frey-Häuser daselbst gebe/ so aber in keinerley Oneribus dem Städlein im geringsten zu Hülffe kämen/ imgleichen/ daß etliche Amts-Bedienten daselbst/und die Krüger in den Amts-Wohnungen wohneten.

4.) Daß ihnen gleich andern Städten wegen der Lagerstat- und Service-Gelder zu nahe geschehe/ indem sie die Soldaten mehrentheils zu Anfangs mit Essen und Trincken etzliche Tage verpflegen/und doch ihr völliges Contingent geben müssen.

5.) Daß Sie die Quartam de Anno 1680. völlig bezahlet/ und dieselbe/ wie andern Contribuenten widerfahren/ ihnen noch zur Zeit nicht gut gethan worden.

Additamenta Specialissimorum Sverinensium.

Uber dasjenige/ so bereits Anno 1681. bey der Deputation zu Rostock von E. E. Ritter und L. ubergeben/ werden nachfolgende Beschwerde geführet.

1. Von der Ritterschafft im Amte Grevismühlen/ daß von dem Zollner daselbst/ wenn nur auff dem Lande Dienstbothen von einem Dorffe zum andern ziehen/ so wohl von deren Geräth/ als ihren Wagen ein zwiefacher Zoll gefordert wird.

2. Von der Ritterschafft in dem Amte Wittenburg/daß der Zöllner zu Zarrenthien/ wenn von dem Adel etwas bey ihm durch gefahren wird/ wider das Herkommen einen Paß oder Schein fordert/ und wenn ihm gleich ein Paß vorgezeiget wird/ er dennoch Ausflüchte suche und sage/es were kein Ochsen-Kopff darunter/ item, er fordere auch von jedweden Wagen etliche Schilling Trinck-Geld.

3. Beschweret sich Ulrich Friedrich von Strahlendorff zu Ströhmkendorff/daß ex Actis provincialibus bekant wäre/wie anxiè sein Seel. Vater geklaget/daß er von denen Beamten zu Redenthien und dem Pensionario zu Ströhmkendorff gar hart graviret/ und an seinem Antheil Ströhmkendorff beeinträchtiget werde/ indem

(1.) Schon zu Ihro Fürstl. Gnaden Herrn

Resolutiones.

Auff die von Ritter- und Landschafft den 7. Maji übergebene neue Gravamina wird folgende Resolution ertheilet.

Ad 1. Den von der Ritterschafft des Amts Grevismühlen wider den Zöllner daselbst angeführten beschwerlichen Zoll belangend/ deßfals beruffet sich die Ritterschafft auff das Herkommen/welchem zuwider/so wohl von dem Geräth als von den Wagen/ wenn sie nur von einem Dorff zum andern geführet/ ungewöhnlicher Zoll prætendiret und gefordert wird/ daß Ihro Fürstl. Durchl. an solcher erfindlichen Neuerung keinen Gefallen haben/ besondern solches gäntzlich abgeschaffet wissen wollen.

Ad 2. Vernehmen Ihro Fürstl. Durchl. der Ritterschafft im Amte Wittenburg Beschwerde wider den Zöllner zu Zarrenthien/daß er nicht allein keine beglaubte Pässe annehmen wolle/ sondern auch mit ungeziemenden Worten ausfahre; So fordere er auch von allen Wagen etliche Schilling Trinckgeld/desfals ihm committiret werden soll/ sich bescheidentlich zu verhalten/beglaubte Pässe anzunehmen/ auch von jedem Wagen durchaus kein Trinckgeld zu fordern/und zum Fall er dagegen handeln würde/ derselbe exemplariter bestraffet werden solle.

Ad 3. Den halben Theil seines des Strahlendorffen Guthes Ströhmkendorff/ und verschiedentliche Beschwerden belangend/ versprechen Ihro Fürstl. Durchl. selbige in den nechsten drey Wochen/bey Fürstl. Cammer/fürgehends billigmäßiger Cognition,abzuthun/und bemeldten von Strahlendorffen die hülffliche Hand zu Abstellung fernerer Klagten zu leisten.

Her-

Hertzog Adolph Friedrichs Zeiten/in dem Dorffe Ströhmkendorff/worin Ihro Fürstl. Durchl. einen/ und gedachter Paul Ulrich von Strahlendorff den andern Hoff hat/ 2. Scheuren und ein Schäfer-Kathe von denen Beamten auff die gemeine Freyheit gebauet.

(2.) Die gemeine Weyde nicht allein von Ihro Fürstl. Durchl. Hofe Ströhmkendorff vollenkommen und überflüßig betrieben würde/ sondern daß auch von andern Ihro Fürstl. Durchl. Höfen als Redenthien/ Farben/ bey Sommers-Zeit eine solche Menge an Pferden/ Ochsen und andern Viehe getrieben würde/ daß sein Ulrich Friedrich von Strahlendorffen und der Unterthanen Viehe verhungern und verschmachten müste/ zugeschweigen/ daß das Weyde-Geld für das frembde Viehe/ so bey diesem Guthe sonst allemahl ein grosses getragen/ ihn dadurch entzogen würde.

(3.) Ihro Fürstl. Durchl. Pensionarius zu Ströhmkendorff sich viele Jahre hero der Schäferey auff dem Ströhmkendorffer Felde de facto und allein gebrauchet/ da doch die Schäferey zu beyden Höfen gehörete/ und ein jeder für Alters einen Schäfer gehabt/ und ob zwar Ulrich Friedrich von Strahlendorff für wenig Jahren eine Schäfferey wieder angeleget/ so würden doch von dem Fürstl. Pensionario mehr Schaafe gehalten/ als ihm zur Helffte zukommen könte/ so hätte er auch wegen des unerträglichen Schadens/ der so wohl seinem seeligen Vater/ als ihm wegen verwehrter Schäferey/ in so vielen Jahren zugewachsen/ keine Satisfaction erhalten können.

(4.) Geschehe ihm sehr ungleich/ indem von Seiten Ihro Fürstl. Durchl. zu dem Hofe von andern Orten gewisse Dienste geleget/ welche nicht allein mit grosser Anspannung/ sondern auch mit vielen ledigen und Wechsel-Pferden das Feld betrieben/ wenn sie zu Hofe dieneten/ und der Weyde grossen Schaden zufügten/ ohne daß demselben bißher die geringste Erstattung dafür wiederfahren.

4. Ist höchst beschwerlich/ daß ein Baur Namens Hantz Pinnow/ mit dem seinigen und dessen zu behör/ so anietzo in Banschow wohnet/ denen Landes-Reversalen zuwider/ von den Schwerinischen Beamten nach Grubenhagen/ woselbst er ein Erb-Unterthan ist/ nicht wol abgefolget werden.

Ad 4. Die Restitution eines Bauren/ Namens Hantz Pinnow/ in Banschow nacher Grubenhagen betreffend/ wollen Ihro Fürstl. Durchl. denen Landes-Reversalen zu geleben/ nachdrücklichem Befehl ergehen lassen/ um so vielmehr/ weil der Land-Rath Moltzahn sich vorhin zu billigen Conditionen, zu Hinterlassung der Hof-Wehr/ wie auch der Helffte ihrer Kinder respectu der Mutter/ als aus dem Hertzogthum Mecklenburg Schwerinschen Theils bürtig/ offeriret/ und erbiethig gemacht.

5. Beklaget sich die Wittib von Bulowen zu Kritzow/ und die ihrige gantz wehemüthig/ daß sie auff ihr bey Fürstl. Schwerinischen Cammer zinßbaar stehendes Capital in vielen Jahren keine Zinsen bekommen obgleich das Capital an sich eine bey Hoch-Fürstl. Cammer bekäntliche Schuld/ und vorhin jährlich verzinset worden.

Ad 5. Wegen der Wittwen von Bülowen zu Kritzow bey Fürstl. Cammer habender/ als bekäntlich agnoscirter Schuld-Forderung/ wollen Ihro Fürstl. Durchl. gnädigst/ daß der Wittwen jährlich die Zinsen abgeführet/ und mit ihr desfals Richtigkeit gemachet/ und die Liquidation nicht allein zugeleget/ besondern auch/ was deroselben etwa annoch restiren möchte/ durch leidliche Termine baar abgeführet werden solle.

6. Beschweren sich Bürgermeister und Rath der Stadt Wahren/ daß nach Abdanckung der jüngsten Krieges-Völcker/ sich so viele Kramer auffwerffen/ welche nicht allein das Land durchstreichen/ ihre Wahren auff den Dörffern verkauffen/ besondern sich gar in den Dörffern häußlich nieder lassen/ und allerhand Krahm/ wie in den Städten/ feil haben/ wodurch die Kramer in den Städten verdorben werden.

Ad 6. Sonderlich wegen der Bürgermeister und Rath zu Wahren/ der Stadt zum præjudiz auff den Dörffern einschleichender Krämer/ und Verkäuffer/ befinden Ihro Fürstl. Durchl. solchen Unstand/ als den Städten überall verfänglich/ keines Weges zu leiden/ sondern wollen denselben aller Orthen mit ernstlichen Verboth/ und sub pœna Confiscationis gäntzlich abgeschaffet wissen.

7. Beklaget sich Bürgermeister und Rath der Stadt Parchim/ daß sie auff gnädigsten Befehl Ihro Fürstl. Durchl. unsers gnädigsten Herrn vier Brücken/ die allesamt kurtz zuvor mit grossen Kosten repariret/ und eine Mühlen Arcke ändern und verweitern müssen/ allein dieser Ursachen halber/ daß der Amtmann Krull und Hanß Grantz ihr Holtz/ so sie gekauffet/ und ihren eigenen Nutzen und Vortheil dabey gesuchet/ für ihren Mühlen nicht auflösen und ungehindert durch flößen könten/ und dieses alles bald bey Pœn, daß Ihro Fürstl. Durchl. ihre Mühlen in Possession nehmen wolten/ bald bey Pœn 500. Reichsthaler Straffe/ und anderweitiger ihnen nicht wohlgefälliger Verordnung/ daher denn dieselbe verlanget/ daß ihnen von bemeldten Amtmann Krullen/ und Hanß Grantzen solche Baukosten erstattet/ und wenn sie hinkünfftig mehr durchflosen würden/ ihnen gewisse Erstattung zu thun/ daß ihre Mühlen so lange stille stehen und nichts verdienen können.

Ad 7. Auff Burgermeister und Rath zu Parchim ihrer erweiterten 4. Brücken und Mühlen-Arcke halber/ sonderlich dem Amtmann Krullen und Hanß Grantzen zu gute angeführte Beschwerde/ da lassen es Ihro Fürstl. Durchl. lediglich bey dem jenigen bewenden/ daß ein jeder seine Brücken/ und also auch Bürgermeister und Rath dieselbe in erbaulichem Stande erhalten müssen/ deßfals besagter Amtmann Krull/ und Hanß Grantz dahin anzuhalten/ daß sie wegen veranlasseter übermäßigen Baukosten Burgermeister und Rath billigmäßige Satisfaction verschaffen/ auch im übrigen wegen künfftiger Kosten/ auch Abgangs an denen Mühlen Intraden sich mit dem Senat vergleichen/ biß dahin aber sich des Flösens enthalten/ oder gewärtig seyn sollen/ daß sie zu Parchim für und unter den Brücken angehalten werden mögen.

8. Es wird auch wegen der Stadt Schwerin unterthänigst gebeten/ weiln derselben nachfolgende Beschwerungen anliegen/ Ihro Fürstl. Durchl. wolten gnädigst geruhen zu veranlassen/ daß selbige abgethan werden möchten.

Ad 8. Auff Bürgermeister und Rath der Stadt Schwerin übergebene letztere Gravamina und zwar

(1.) Dem Holtzvoigt zu Schwerin ist ausserhalb des Sichenbaums/ jedoch gar nahe darbey ein Hauß gebauet/ zu dem Ende/ daß er darinn wohnen/ und auff die einfahrende Baur-Wagen/ so mit Holtz beladen/ desto besser Achtung geben könne; Es ist aber nie dorten ein Hauß gestanden/ vielweniger bürgerliche Nahrung darinn getrieben; Es unternimmt sich aber dieser Holtzvoigt/ bürgerliche Nahrung zu treiben/ indem er darinn herbergieret/ selber brauet/ und jedermännigl ich/ der es nur begehret/ das Bier verkauffet/ worunter die Stadt und arme Bürgerschafft/ sonderlich die vom Brauwerck sich allein ernehren/ und davon nach dem ersten Stande zum härtesten contribuiren müssen/ mercklich leyden und in ihrer Nahrung beeinträchtiget

Ad 1. membr.) Soll dem Holtzvoigt ausserhalb des Sichenbaums ernstlich verboten und gehemmet werden/ keine Bürgerliche Nahrung der Bürgerschafft zum præjudiz zu treiben/ das Bier allein aus der Stadt von den Brauern zunehmen.

werden / von solcher treibender bürgerlicher Nahrung aber Ihro Fürstl. Durchl. keinen Vortheil/sondern nur Schaden haben; indem bey selbigen Holtzvoigt die Bauren / wenn sie wieder aus der Stadt kommen / und ein wenig Geld gelöset/einkehren/sich toll und voll und also das wenige Geld mehrentheils bey ihm wieder versauffen/und wird dahin gestellet/ob der Holtzvoigt mit den Bauren auch deßwegen nicht connivire/und ob auch nicht die Accise untergeschlagen werde / weil das Maltz ausserhalb der Stadt kan gemahlen werden / bitten demnach Bürgermeister und Rath unterthänigst / daß solche bürgerliche Nahrung dem Holtzvoigt möge verbothen werde.

2. Unternehmen sich auch andere / so fürm Thor wohnen/ denen man endlich das Krugen oder Bierschencken zu gönnen hätte / gleichfals des Brauwercks / worüber die Brauer in der Stadt gleichfals Schaden in ihrer Nahrung leiden/bittet demnach Burgermeister und Rath unterthänigst/ daß selbigen Leuten das Brauwerck möge verbothen/und daß sie das benöthigte Bier aus der Stadt holen/injungiret werden.

3. Der Gärtner so fürm Thor wohnet / Namens Bartold Evers/ ist nicht in Fürstl. Diensten/ prætendiret aber exemption, gebrauchet aber bürgerliche Nahrung mit dem Herbergieren / Mültzen / Brauen und Ausschencken des Biers/ da er doch der Stadt nicht mit einem Heller in denen Oneribus zu Hülffe kömmt/bittet demnach Bürgermeister und Rath unterthänigst/daß demselben solche bürgerliche Nahrung und in specie das Brauwerck möge verbothen werden; und wenn ihm ja endlich das Herbergieren und Krügerey erlaubet werden könte/ er dennoch deßwegen der Stadt Onera mit tragen helffen/auch weil er nicht in Fürstl. Diensten/ den Bürger-Eydt zu Rathhause abstatten müsse / zumahlen er in Bürgermeister und Raths Jurisdiction wohnet / und bey seinem Hause einen grossen Garten hat/ darin etliche Scheffel Korn gesäet werden/er aber aus demselben mit seiner Gärtnerey sich reichlich ernehren kan.

Gravamina Specialia Gustrovienſia.

1. Bey dem §. 15. Reversalen kommt unterthänigst zu erinnern / was beym Zoll zu Tornow in dem Guthe derer von Buchem fürfält/ da berichtet wird/daß der Zoll vor Alters nicht/ sondern Anfangs beym Wallensteinischen Dominat allda introduciret/ nachgehends von den Buchen stets beygesprochen worden/auch Ihro Durchl. Land dadurch sehr beschwehret wird/da an Churfürst. Seiten der Weg/ der sonst ungleich näher und besser ist/ für der Hand denen

Ad 2. Membr. Soll keiner ausserhalb der Stadt/der sich des Krugens anmaßet / sich des Brauens zum feilen Verkauff unterfangen/ sondern wie ad 1.) resolviret/ daß Bier aus der Stadt von der Bürgerschafft nehmen / das frembde Bier aber zu verkauffen ihnen gäntzlich verbothen werden.

Ad 3. Membr. Eine gleiche Bewandniß hat es mit dem 3ten Gravamine wider den nunmehro verstorbenen Gärtner Bartold Evers/ jetzo dessen Erben belangend/daß dieselbe zwar sich des Herbergierens gebrauchen/ keinesweges aber zum Verfang der Bürgerlichen Nahrung selbsten brauen/sondern das Bier von der Bürgerschafft aus der Stadt nehmen mögen und sollen.

Wie sie dann auch sich mit Burgermeister und Rath der ihnen vorgeregter massen zugelassener Nahrung halber erkäntlich abfinden und vergleichen sollen.

Resolutiones.

Ad 1. Daß weil die Sache bey der Fürstl. Güstrowschen Justiz-Cantzeley zwischen den Fürstenbergischen Creditoren / und dem von Buch recht hängig / daselbst die Cognitio und der Ausschlag Rechtens abzuwarten/ unterdessen/wenn beglaubte Nachricht von dem in diesem Gravamine angezogenem Verboth beygebracht werden könnte / werden Ihro Fürstl. Durchl. nicht ermangeln / die Nothdurfft deßwegen an Churbrandenburg gelangen zulassen.

in

in Ihro Durchlauchtigkeit Land Wohnenden verboten/ und dieselbe einen grossen Umweg auf Zedenick zu nehmen wollen gezwungen werden.

2. Daß Ritter- und Landschafft Ihro Durchl. Lande den Vorschuß / welchen Sie vor etliche Städte in nächster Chur-Brandenburgischen Belägerung auf Ihro Durchlauchtigkeit Vermittelung thun müssen / versprochener maßen nicht wieder fähig gemachet werden.

3. Daß die Obligation wegen der Fineckischen Stipendien-Gelder Ritter- und Landschafft noch nicht wieder bekommen/ ob gleich das Geld aus dem Hof Gerichte / woselbst es deponiret gewesen / von Ihro Hoch-Fürstlichen Durchlauchtigkeit gehoben worden/dahero Ihro Fürstliche Durchlauchtigkeit unterthänigst ersuchet werden/ die gnädigste Anstalt zu verfügen/ daß entweder die Obligation extradiret / oder das Geld ad depositum wieder gebracht werden möge.

4. Eine gleichmäßige Bewandtniß hat es auch mit denen in der Cancellaria verschiedentlich deponirten Geldern / die daselbst gleicher gestalt nicht zu befinden / also den Rechten nach / billig wieder herbey zu bringen seyn.

5. Weil das in denen Reversalen reservirte alte Jäger-Ablager bey dem Closter Malchow nicht allein dahin gerathen/ daß durch das gantze Jahr Wild-Fuhren geschehen müssen / sondern dann mit andern Fuhren / welche nur an Menschen und Wahren fast aus allen im Stargardischen Crayß belegenen Aembtern begehret/ zum gröſten Ruin bemeldten Klosters / und Verlust derer Unterthanen schuldige Dienste fatiguret werden; Als ist gnädigste Remedirung dieses Gravaminis, und daß ohne Ihro Durchlauchtigkeit Special-Verordnung dergleichen nicht geschehen möge / vermittelst Publicirung derselben unterthänigst zu bitten.

6. Weil dem Herkommen zuwieder / die Fürstliche Verordnungen an dem Stargardischen Crayß / und in dem Ambte Stavenhagen nicht an die Land-Marschälle daselbst / sondern an einige Privatos unter dem Adel zu verschiedenen malen ergangen welches allerhand Schwierigkeiten und Confusion verursachet / so wird auch um dessen Remedirung unterthänigst zu bitten seyn.

7. Daß auch Ihro Fürstliche Durchlauchtigkeit getreuester Ritterschafft von denen tempore belli gewesenen Commissariis in denen Aembtern / bey Ihren Angelegenheiten die Zusammenkünffte wollen untersaget werden / und solches gleichwol gegen die von Städten zu compariren / als denen solches nicht verwehret wird/

Ad 2. Um diesen Gravam. rechtlicher Art nach abzuhelffen sey beygehendes Mandatum de Solvendo cum clausula an die Städte / vor welche der Vorschuß geschehen/ erkant/ alldieweilen dieselbe ante condemnationem darüber billig zu hören.

Ad 3. So bald sich die Fineken anmelden werden/ soll ein kurtzer Terminus zu Fortsetzung der veranlasseten Commission bestimmet werden.

Ad 4. Wenn jemand sich deswegen bey Ihro Fürstlichen Durchlauchtigkeit anmelden wird/ wollen dieselbe/ was recht ist/ ergehen und geschehen lassen/ also daß keine Querelen mehr nöthig seyn/sondern einem jeden rechtliche Satisfaction wiederfahren möge.

Ad 5. Weil Ihro Fürstl. Durchl. und dero Vorfahren weit über Menschen Gedenckens Zeit die Fuhren Quæstionis sine interruptione gebrauchet/wollen Sie die alten Acten nachsehen lassen / und sich nach Befindung dieses Puncts halber ferner erklähren.

Ad 6. Wenn das allegirte Herkommen gehöriger maßen wird dociret seyn/ wollen Ihro Fürstl. Durchl. sich darauff gnädigst und rechtlich erklähren.

Ad 7. Ihro Fürstl. Durchl. erinnern sich nicht / daß wenn die Ritterschafft in einem oder andern Ambte zusammen kommen wollen / sie solches bißhero gehindert / derowegen dieß Gravamen in facto irrig.

der Ritterschafft zu höchster Verkleinerung gereichen wolte/ so leben Sie der unterthänigsten Hoffnung/ es werden ihre redliche Actiones zeigen, daß Sie zu dergleichen niemahlen Uhrsache gegeben haben/dahero Sie auch gnädigere Propension und Auffhebung sothanen Verboths/ unterthänigst bitten und hoffen.

8. Beschwerlich ist auch die Abforderung der Acten und Inhibition ans Hof-Gerichte/ wie in Causa Ritter- und L. contra Knegendorffen geschehen/ zumalen da der ex officio veranlassete Fiscalische Inquisitions-Processus in Stecken gerathen/ und nicht zum Stande gebracht wird.

9. Nicht weniger/ daß gesessene von Adel im Lande bey den Cantzeleyen mit Arresten wegen Geld-Straffen beschweret werden/wie Bassevitzen begegnet.

10. Beschwerlich ist/ wenn in einem in Neulichkeit gedrucktem Fürstlichen Befehl die Zauberey betreffend/ sub dato 18. August. jüngsthin/ die von der Ritterschafft so gar denen Richtern und Räthen in den Städten nachgesetzet worden.

15. Als auch in der Fürstlichen Lehn-Cammer keine auscultirte Copiæ zum Beweißthum wollen angenommen/sondern Originalia desideriret/ scheine aber zurück zu geben verwegert/ und dennoch die Consense nicht erfolgen wollen/ sondern die Sachen unexpediret lange Zeit zurück behalten werden/ und aber Sterbens-Fälle bey solchen Umständen die Interessenten leicht graviren könten/ so werden Ihro Fürstliche Durchlauchtigkeit um gnädigste Verordnung zur Beschleunigung der Retradition, und Sachen Expedition unterthänigst gebeten.

12. Als auch Ihro Fürstliche Durchlauchtigkeit Lehn-Leute wegen der Lehn-Briefe Anschaffung sehr fatigiret werden/ da doch Notorium ist/ daß bey den bösen Zeiten den mehrentheil ohne sein Verschulden/ dieselbe hinweg gekommen/ und aber die Reversales die Besitzer von solcher Ansprache/ nach langer Jahre Possess liberiren/ so werden Ihro Fürstl. Durchl. um Enthebung dieses Gravaminis unterthänigst gebeten.

13. Gereichet zu des Landes Beschwerde/daß in Gustrow keine Wage einkommen könne/ es sey denn/ daß der Wachthaltenden Soldatesque deswegen 6. 7. biß 8. Schilling erleget werde. wie denn auch

14. Die Burger selbst in Gustrow von ausgehenden Wahren wieder das Herkommen/Zoll zu geben angehalten werden.

Gravamina Specialissima Gustrovienſia.

1. Wellen Ihro Durchl. ad instantiam der

Ad 8. Die Knegendorffsche Sache ist schon bekandter maßen gütlich gehoben/ und läufft das übrige in das Gravamen Secundum Judiciale hinein.

Ad 9. Ihro Fürstliche Durchlauchtigkeit wollen in causis mulctarum niemand/ sonderlich die im Lande gnugsam gesessen/über Gebühr mit Arrest nicht beschweren lassen/ sondern nach Befindung denen Condemnatis ein Laxamentum temporis indulgiren.

Ad 10. Ist per errorem des Concipienten geschehen/und tragen Ihro Fürstl. Durchl. daran keinen Gefallen.

Ad 11. Ihro Fürstl. Durchl. haben denen Lehn-Räthen schon gnädigst befohlen/ daß Sie das/ was hier gebeten/ gebührend beobachten/ und ohne rechtmäßige Ursache die exhibirte Originalia nicht zurück zu halten/ und wenn die Zurückhaltung der Original ex causis legitimis statt hat/ dennoch einen Schein darüber zu ertheilen sich nicht verwegern sollen/ immittelst ist bekandt/ daß die Sache/ wohin mit diesem Gravamine abgeziehlet wird/ schon gäntzlich abgethan und gehoben sey.

Ad 12. Es muß billig ein jeder/der seine Briefe durch Krieg oder Brand/ und andere Casus fortuitos erweißlich verlohren/ sich bey Zeiten anmelden/ und bey der Lehn-Cammer neue Instrumenta ausbitten/ die Ihm in Gnaden gefolget/und keine neue Consens-Gelder dafür begehret werden sollen; Im übrigen hat es bey dem Art. 29. Rev. in dem Casu, davon er redet/ sein Verbleiben.

Ad 13. Ist schon abgestellet/ und vorhin zu Ihro Fürstl. Durchl. Wissenschafft nicht gekommen.

Ad 14. Ist inter gravamina Specialia der Stadt Gustrow bereits gehoben.

Resolutiones.

Ad 1. Ist schon vorlängst durch Abforderung Ein-

Eingesessenen Landbegüterten im Stargardischen Cräyse/ vermittelst eines Mandati vom 29. Maji Anno 1684. an die sämbtliche Zunfftgenossen des Leinweber-Handwercks daselbst eine Verordnung ergehen lassen/ daß Sie bey willkührlicher Straffe diejenigen Leinweber auf den Dörffern/ da vor Alters welche gewesen/ unbeeinträchtiget lassen/ und wieder das Herkommen Ihnen nichts anmuthen sollen/ und aber dieselbe in Neulichkeit sich auf dem Lande hinwieder angemeldet/ und auf ein Privilegium vom 28. Octobr. Anno 1682. beruffen/ darinnen Ihnen verliehen sey/ auf eine Meile Weges um die Städte kein Leinweber auf dem Lande zu leyden/ als wird unterthänigst gebeten/ obbemeldtes gnädigstes Befehl in patenti forma gnädigst renoviren/ und ins Land communiciren zu lassen.

2. Kloster Ribnitz Beschwerde.

(1.) Wegen Execution in den Kloster-Dörffern Kuhlrade und Boppendorff/ Bier vom Ambte Ribnitz zu holen betreffend.

(2.) Daß von den restirenden Zinß-Geldern dem Kloster von Ihro Durchlauchtigkeit Rent-Cammer einige mögen gereichet werden/ denn in Entstehung dessen die Kloster-Jungfern/ welche sehr dürfftig an Unterhalt seyn/ unmöglich erhalten werden können.

(3.) Weil Ihro Durchlauchtigkeit in dem mit Ritter- und L. wegen des Klosters gemachten Vergleich zu des Klosters und Kirchen-Bau 1200. Reichsthaler gnädigst versprochen/ und in denen verflossenen Jahren die Gebäude mehr und mehr baufällig worden/ und zum Theil mit Leib- und Lebens-Gefahr derer/ die darinn wohnen/gar zum Niederfall sich neigen/ so wird unterthänigst gebeten/ sothane Gelder nunmehro auszahlen zu lassen.

(4.) Weil oben gedachte Dörffer in Krieges-Zeiten bey allen Collecten zu des Ambts Portion mit gezogen worden/ solches aber dem Contract zuwieder/und bey dieser Brandenburgischen Belegung böse Effectus nach sich gezogen/ so zu des Klosters grossen Beschwerden gereichet/als wird auch hierinn um gnädigste Remedirung dieses gravam. unterthänigst gebeten.

(5.) Als auch Ihro Durchlauchtigkeit zu Reparirung des Klosters/ das Bauholtz aus der Ambts-Höltzung gnädigst versprochen/ so wird auch dessen Verordnung zur Abfolge unterthänigst gebeten.

(6.) Als auch von Ihro Durchlauchtigkeit die dem Kloster annoch restirende 10000. Rthlr. der Einspenniger/ wegen darunter vorgelauffenen Mißbrauchs abgethan/auch auf die übergebene Supplic das verlangte Mandatum erkant.

Ad 2. Ad Memb. 1. 2. & 3. Werden Ihro Fürstl. Durchl. den Ribbenitzschen Vergleich zu adimpliren nicht unterlassen wollen auch vor der Hand/ bis die Sache weiter untersuchet ist/ die Dörffer Kuhlrad und Poppendorff zu Nehmung des Biers vom Ambte nicht zwingen/ deshalber beygehendes Mandatum an den Ambtsverwalter erkant.

Ad 4tum dieses grav. gehöret mit ad grav. 6. in Politicis, woselbst die Resolution zu finden.

Capital nicht / wie der Vergleich mit Ritter- und L. verspricht / bezahlet worden / so wird dahero hiezu um gnädigste Anstalt unterthänigst gebeten.

(7.) Weil auch dem Kloster jährlich ein gewisses Wildpreht im Contract für die Kloster-Versammlung verschrieben / solches aber noch niemahlen erfolget / so werden Ritter- und L. gemüßiget / dieses zu erinnern / mit unterthänigster Bitte / daß Ihro Durchl. hierzu gnädigste Verordnung stellen wollen.

(8.) Ferner wird unterthänigst gebeten / daß dem Ambts-Verwalter zu Ribnitz möge inhibiret werden / sich des Klosters Güter / als welche besage Contractus, mit dem Ambte gar keine Verwandtniß mehr haben / gäntzlich enthalten solle.

(9.) Als auch des gewesenen Provisoris des Klosters / David Brandten Erben / wegen der unschuldig erlittenen Execution, derer bey der Præsentation des Kloster-Predigers von dem Seel. Herrn Superintend. Siricio, wieder das Herkommen gemachten Prætension halber / noch keine Erstattung wiederfahren / so wird dasselbe zu gnädigster Abhelffung dieser Beschwerde nochmahls unterthänigst erinnert.

3. Die Ritterschafft im Ambte Wredenhagen hat Beschwerde geführet / daß Sie daselbst vom Ambte wieder des Adels Freyheit und das Herkommen / mit Zoll beleget würde.

Item, Daß Zimmer-Leute daselbst gantz insolent wären / und nicht verstatten wolten / daß man sich anderer Zimmer-Leute zur Arbeit bedienen solte.

Ad 8. Quoad Membr. 8. Aber wenn solches von den Dörffern verstanden wird / die tempore Contractus zu dem Kloster gehöret haben / wird dem petito hiemit deferiret.

Ad 3. Wegen der beyden gravaminum des Ambts Wredenhagen concernirend / wird quoad prius die rechtliche Erkäntniß in der bey der Fürstlichen Cammer anhängig gemachten Sache abzuwarten / und quoad posterius ein zulängliches Mandatum hiebey zu empfangen seyn.

Wessen aber sich sonsten einige particulier-Personen beschweret / damit werden dieselbe nach Hofe gewiesen / allwo Ihro Durchlauchtigkeit gnädigst befohlen / solche Gravamina gehöriger maßen zu untersuchen / und so weit Sie fundiret / nach Recht und Billigkeit abzuthun.

Gravamina Excepta Gustrovienſia.

Die Gravamina, welche gantz oder zum Theil 1686. den 8. Maji in Güstrow unerlediget geblieben / und was bey denselben / wie auch sonsten gleichermassen annoch unterthänigst desideriret / und eventualiter zur Käyserlichen Decision ausgesetzet wird / solches alles bestehet in deme / was hiernächst folget / und ist

IN ECCLESIASTICIS.

Resolutione ad Grav. 1. Membr. 5. Wird gebeten zu inseriren in fine: bey General-Visitationibus.

IN POLITICIS.

Resolutione ad Grav. 5. Wird gebeten / daß vor das Wort: Land-Räthe / gesetzet werde: Einige Deputirte von Ritter- und Landschafft.

IN JUDICIALIBUS.

Resolutione ad Grav. 1. Membr. 2. Wird gebeten / daß die Resolution dahin eingerichtet werden möge / daß auch in Causis Fiscalibus denen Appellationibus deferiret werden solle / Causas Criminales proprie sic dictas ausgenommen.

Resolut. ad Grav. 2. Wird gebeten / post verb. Erfodern: zusetzen: indessen aber das obsiegende Theil an den Effect erhaltener Urtheil nicht zu behindern.

Resolut. ad Grav. 12. Wird gebeten / was in hoc passu in parenthesi gesetzet. Class. 6. Grav. 13. auszulassen.

EX PROCESSIBUS.

Resolut. ad Grav. 9. Wird unterthänigst gebeten / post verba: zusammen kommen möge: Hinzu

Hinzu zu thun: Wollen auch die an Seiner Durchl. abzulassende Memorialia und Supplicationes bey Hofe annehmen lassen / & omittantur verba: Und wollen an statt der ꝛc. usque ad gnädigst confirmiren / und post erklären: Solte es aber usque ad darüber zu suchen / & addatur: im übrigen es bey dem Käyserl. Rescripto. vom 27. Februarii Anno 1681. bewenden lassen wollen / omissis cæteris.

Resolut. ad Grav. 15. Wird gebeten / die Worte nach Befindung auszulassen.

EX ADDITAMENTIS CLASS. 2.

Resolut. ad Grav. 2dum. Wird gebeten / in Erwehlung der Land-Räthe auf die von der Ritterschafft præsentirte eine gnädigste reflection zu machen.

CLASS. 3.

Resolut. ad Grav. 7. Wird voriges wiederholet / und eventualiter ausgesetzet.

Resolut. ad Grav. 19. Wird gebeten / die Resolutionem ad existentiam necessitatis allein zu restringiren.

CLASS. 6.

Resolut. ad Grav. 1. Wird unterthänigst gebeten / bey der Disposition der Land- und Hoff-Gerichts-Ordnung es zu lassen / und die Wörter / necessitate excepta, auszulassen.

Resolut. ad Grav. 13. Wird nochmahlen gebeten / die Resolution dahin einzurichten / daß die Creditores und deren Cessionarii die ihnen adjudicirte Güther wieder ihren Willen zu Lehn anzunehmen nicht sollen adstringiret werden.

Additamenta so bey der Käyserlichen Commission Anno 1701. übergeben.

1. Wenn künfftig ein Lehn allodial zu machen gesuchet wird / sollen alsdenn die Lehens-Folger darüber vernommen werden / sonsten aber die Allodialschafft null und nichtig seyn soll.

2. Wenn Ihro Hoch-Fürstliche Durchlauchtigkeit von ihren Domanial-Güthern eines oder anders gegen Adeliche Lehn-Güter umsetzen und vertauschen / daß alsdenn das permutirte Domanial-Guth die Qualität und Eigenschafft vorigen / nunmehro aber vertauschenden Lehn-Guths haben / und in allen Stücken dafür gehalten werden solle.

3. Wird unterthänigst gebeten / weil die Sportulen in den Gerichten auf ein grosses verhöhet worden / sonderlich aber für die Muth-Zetteln und Confirmation der Allodial-Güter / mehr denn jemahlen gefodert wird / daß hierinn der in denen Reversalen gesetzeten Taxæ nachgelebet werden möge.

AD SPECIALIA ECCLESIASTICA GUSTROV.

Resolut. ad Grav. 2. Wird gebeten / es dabey zu lassen / daß sothane Gelder von dem Pastore bey denen Kirchen-Rechnungen zu berechnen.

Resolut. ad Grav. 3. Wird gebeten / die Resolution folgender gestalt zu fassen / daß die Ausleihung der Kirchen-Gelder geschehen solle / mit Einwilligung der Patronen und Vorwissen der Pastoren.

AD SPECIALIA POLITICA.

Resolut. ad Grav. 3. Wird gebeten die versprochene Richtigkeit nach Inhalt des Gravaminis und ergangenen Commissorii, unverlängt zu befordern.

Resolut. ad Grav. 4. Wird gebeten / daß das Gravamen würcklich gehoben / die Gelder hinwieder ad depositum gebracht / und die Interessenten zu dem Ihrigen geholffen werden mögen.

Resolut. ad Grav. 5. Wird gebeten / es bey denen in dem Assecuration-Revers vom 2. Julii 1572. ausdrücklich benandten Herbst Abiager-Fuhren schlechter Dings zu lassen.

Resolut. ad Grav. 6. Wird gebeten / daß der Land-Marschall bey dem Jure Convocandi geschützet werden möge.

Resolut. ad Grav. 8. Wird das monitum ad Grav. 2. Judiciale Commune wiederholet.

Resolut. ad Grav. 9. Wird gebeten: Die Wörter: über Gebühr / und nach Befindung in Resolutione auszulassen / und also das Gravamen pure zu resolviren.

Resolutiones.

Ad 1. Wenn künfftig ein Lehn-Allodial zu machen gesuchet wird / sollen alsdenn die Lehns-Folger darüber vernommen werden / sonsten aber die Allodialschafft null und nichtig seyn.

Ad 2. Wenn Ihro Durchl. von ihren Domanial-Gütern eines oder anders gegen Adeliche Güter umsetzen und vertauschen / so sollen falls das permutirte Domanial-Guth die Qualität und Eigenschafft vorigen / nunmehro aber vertauschten Lehn-Guthes haben / und in allen Stücken dafür gehalten werden.

Ad 3. Ihro Hoch-Fürstliche Durchlauchtigkeit ist nicht bewust / daß die Sportulen in denen Gerichten solten erhöhet / oder auch für die Muth-Zettel / und Confirmation der Allodial-Güter ein mehrers / denn Recht und Herkommen / gefordert seyn / so offt ein wiedriges kan erweißlich gemachet werden / soll dessen Remedirung geschehen / gestalt Ihro Hoch-Fürstliche Durchlauchtigkeit gnädigst wollen / daß hierinn der in denen

4. Weil

4. Weil auch eine Zeithero bey denen neuen Lehn-Briefen man angemercket/ daß darinn der hohen und niedrigen Jagten / Halß- und Hand-Gerichte/wie auch des Juris Patronatus nicht gedacht worden/ ohngeachtet der Belehnte solches alles gehabt/ und noch hat/ so wird gebeten/ daß ins künfftige solche Stücke specialiter mit benennet/denjenigen aber zu gute/ in dero Lehn-Briefen selbe nicht enthalten / einmahl für allemahl declariret werden möge/ daß solches Ihnen an Ihrer habenden Gerechtigkeit der hohen und niedrigen Jagd / Hals- und Hand-Gerichte/ wie auch Juris Patronatus nicht schädlich seyn solle.

Ad 4. Die Lehn-Brieffe sollen nicht verändert/sondern allemahl nach dem Einhalt der Alten/ausgefertiget werden/und bleibet es im übrigen bey denen Reversalen und der Resolution de Anno 1686. ad grav. 8. Classl. 6. de Judicialibus.

5. Wird unterthänigst gebeten / wenn ein Domanial-Guth gegen ein Adeliches vertauschet/ oder auch von Ihro Hoch-Fürstl. Durchl. gekauffet wird/ daß darüber Käyserl. Consense zu erbitten frey stehen möge.

Ad 5. Ihro Hoch-Fürstl. Durchl. bewilligen gnädigst / wenn ein Domanial-Guth gegen ein Adeliches fürohin vertauschet / oder auch von Ihro Hoch Fürstl. Durchlauchtigkeit gekauffet wird / daß darüber Käyserl. Consens erbeten werden möge.

6. Wenn Mangel an Korn und sonsten sich im Lande ereugen / und desfalls einig Verboth für nöthig befunden werden möchte / daß solches nicht anders / als mit Einwilligung der Land-Räthe und Deputirten veranlasset/sonsten auch der vorgegebene Mangel durch gewisse beeydigte Commissarien von Aembtern/ Adel und Städten untersuchet / dem Korn aber kein gewisser Preiß in solchen Fällen gesetzet / sondern hierinn einem jeden nach seinem Belieben zu verfahren/ frey gelassen werden solle.

Ad 6. & 7. Wenn Mangel an Korn und sonsten sich im Lande ereuget / und desfalls einig Verboth / vor nöthig befunden werden möchte/ sollen die Land-Räthe vor dem Verbot gehöret werden/ auch durch gewisse Commissarien von Aembter/ Adel und Städten / die Untersuchung des Mangels / auf Ihro Hoch-Fürstl. Durchl. Verordnung geschehen / imgleichen dem Korn kein ferner gewisser Preiß gesetzet werden / als demjenigen/ was zu der Armuth nöthigen Versorgung erforderlich/ wenn diese versorget / soll kein Einhalt an der Ausfuhr geschehen / jedoch muß auch zu denen Magazinen zuforderst dasjenige/ was nöthig seyn wird/ gegen der benachbarten Handel-Städte Preiß geliefert werden.

7. Wenn die Ritterschafft sich erbieten und offeriren möchte / zu Sublevirung der Armuth das nöthige von Korn herbey zu schaffen / und selbe zu versorgen/daß von denen Aembtern und Städten ein gleiches geschehen/und jenen an ihrer freyen Ausfuhr und Handlung mit den benachbarten Städten kein Einhalt geschehen solle.

8. Sollen die von der Ritterschafft und dero Unterthanen mit keinen Zöllen und Consumptions-Steuren wieder die Reversales,noch sonsten jemand wider das Herkommen / damit beschweret werden.

Ad 8. Sollen die von der Ritterschafft und dero Unterthanen mit keinen Accisen / Zöllen und Consumptions-Steuren über den Einhalt der Reversalen und das Herkommen/beschweret werden.

9. Weil auch die Städte Lübeck / Wißmar und Rostock/ die Landes-Einwohner mit neuen Zöllen und Accise beleget / als wird gebeten/ die Sorge dahin zu tragen/damit solches abgeschaffet/und das Land bey seiner alten Freyheit gelassen werden möge.

Ad 9. Ihro Hoch-Fürstliche Durchlauchtigkeit wollen/so weit recht und müglich/ sich dafür interessiren/ daß die Städte Lübeck/ Wißmar und Rostock die Landes-Einwohner mit denen Zöllen und Accisen ferner weit nicht belegen/ besondern das Land bey seiner alten Freyheit lassen mögen.

10. Weil in denen Gerichten die hangende Rechts-Processe sehr weitläufftig gemachet/und über die Gebühr aufgehalten werden / wodurch die Partheyen in grossen Schaden gesetzet/ und an Mitteln sehr entblösset werden / so wird unterthänigst gebeten / die Verordnung gnädigst zu stellen / damit / so viel Salva Justitia geschehen kan/die Processe verkürtzet werden mögen.

Ad 10. Auch wollen Ihro Durchlauchtigkeit die gnädigste Verordnung stellen / daß / so viel Salva Justitia geschehen kan/ die Processe verkürtzet/ und über die Gebühr nicht aufgehalten werden mögen.

11. Weil auch befindlich / daß Fiscalis, ohne vorher angestellte gnugsame Erkundigung/ ehrliche Leute an Guth / Ehr und Leben anklaget/ und dennoch/ da solches ungegründet befunden/ den Beklagten keine gehörige Satisfaction gegeben wird/als wird gebeten/ Fiscalen ernstlich dahin anzuhalten/ daß er ohne gnugsamen Grund/ zu dergleichen Actionibus nicht schreiten / sondern bedachtsam und denen Rechten gemäß verfahren / wiedrigens aber / und nach befundener Unschuld und erfolgter Absolution, dem Beklagten wegen erlittenen Schadens/ Schimpffs und Unkosten/ völlige Erstattung zu thun schuldig seyn solle.

Ad 11. Wird es dabey gelassen / was die Jura Communia davon disponiren.

12. Weil auch dem Kloster Ribnitz für die/ an Herrn Hertzog Gustaff Adolphs Durchlauchtigkeit Hoch-Seel. Andenckens/ verkauffte Kloster-Güter / die Kauff-Gelder noch nicht bezahlet/ indessen die Güter in Possess und Nutz genommen worden/ das Kloster aber weder Capital noch Zinsen / wie vielfältig es auch darum angemahnet / bekommen können/ als wird unterthänigst gebeten / die gnädigste Vorsorge zu tragen / damit entweder die Güter restituiret/ oder das Kauff-Geld nebst den Zinsen/ und was sonsten per Contractum dem Kloster gebühret/ von den Fürstlichen Erben abgetragen werden möge.

Ad 12. Wird künfftig/ prævia informatione ex Archivo Gustrovienſi, was recht und billig/ darunter verfüget werden.

13. Wird unterthänigst gebeten / die gnädigste Vorsorge zu tragen / damit der Land-Kasten wieder in Stand gebracht/die Schulden bezahlet / und also das Land von seinen Creditoribus befreyet werden möge.

Ad 13. Wird nach Müglichkeit / Recht und Billigkeit gerne secundiret werden.

14. Wenn Grentz-Irrungen zwischen Ritter- und L. und denen Beambten vorfallen/ sollen selbige durch unpartheyische Commissarien untersuchet/und die Sache an das Hof-Gerichte zu rechtlicher Entscheidung verwiesen werden.

Ad 14. Wenn Grentz-Irrungen zwischen denen Beambten und Adel auch Städten vorfallen/ sollen selbige durch unpartheyische Commissarien untersuchet / oder auch die Sache an das Hof-Gericht zu rechtlicher Entscheidung verwiesen werden / und bleibet es übrigens bey den Reversalen.

15. Weil auch die Ritterschafft von dem Onere Decimationis jederzeit frey gewesen / als wird dieselbe dabey zu lassen seyn/ und desfalls eine gnädigste Resolution unterthänigst gebeten.

Ad 15. Ob das Jus detrahendi in feudis einen oder keinen Platz habe / davon hat das erste die Fürstliche Regierung per contrarium noch zur Zeit zu behaupten/ ein Responsum Juris, wenn Ritter- und Landschafft zuforderst darüber gehöret/einzuholen/bis dahin der Adel billig damit zu übersehen.

16. Die Accise in den Städten ist ein pars Contributionis, und muß also dem Lande gut gethan / als auch bey künfftig zu behandelndem Quanto, so wol ratione præteriti als futuri, mit angerechnet werden / wie solches die vorhin desfalls ergangene Kayserl. Verordnungen und Mandata an Hand geben.

Ad 16. Die Accise in denen Städten soll à dato dieses Vergleichs/ pro parte Contributionis gehalten/von denen Städten eingenommen/ auch in den Land-Kasten geliefert werden.

17. Wird unterthänigst gebeten/ daß die von vielen Contributionibus im Lande befindliche Restanten per Executionem eingetrieben / und deßfalls gehörige Befehl an die Executores, auf die von Ritter- und Landschafft Ihnen zu überreichende Specificationes verfüget werden mögen/ mit dem Anhange / daß solche Restanten ungesäumt Sie eintreiben / und in den Kasten nach Rostock liefern solle/ wie solches denen vorhin ertheilten Fürst-gnädigsten Resolutionibus allerdings gemäß ist.

Ad 17. So bald Ritter- und L. durch die geschworne Einnehmer zu Rostock die Restanten einschicken/ und um Execution anhalten werden/ soll deßfalls ungesäumte Ordre an die Executores jedesmahl ergehen/ mit expressen Befehl, alle dieselbe ohne jemandes verschonen einzutreiben/ und die Gelder an den Land-Kasten zu liefern.

18. Als durch die Wasserstauung der Fürstl. Mühlen/ den benachbahrten ein grosser Schade zugefüget wird/ so wird die Remedirung deßfalls unterthänigst gebeten.

Ad 18. Wenn die Oerter specificiret werden/ soll nach Recht und Billigkeit die Abthuung geschehen.

19. Wird gebeten / daß Ihro Durchlauchtigkeit sich der auf denen Ströhmen und Bächen/ welche durch Adeliche Felder fliessen/ wieder das Herkommen angemaßeten Jurisdiction und Fischerey gnädigst begeben mögen.

Ad 19. Wenn die Casus specificiret werden/ soll darauff rechtlicher Bescheid erfolgen.

20. Wird die Restitution der Adelichen Güter Hohen Viecheln und Passe/ vermöge übergebenen Memorialis, unterthänigst gebeten.

Ad 20. Wegen Viecheln und Passee soll die Sache untersuchet/ und darauff nach Recht und Billigkeit resolviret werden.

21. Und weil auch das Lehn über das Guth Hohen-Pritz dem Herrn Hofemeister Perckenthien conferiret/ denen Bülowen aber entzogen/ so wird gebeten/ solcherwegen denenselben Satisfaction zu gönnen.

Ad 21. Wenn erst wegen Hohen-Pritz die Lehens-Folge bewiesen / ergehet fernere Verfügung.

Friedrich Wilhelm.
(L. S.)

DEmnach durch Ihro Käyserl. Majestät allergnädigste und allergerechteste Vorsorge vor die Beruhigung unsers Vaterlandes/ und die Wiederherstellung eines respectivè gnädigsten und unterthänigsten Wohlvernehmens zwischen dem Durchleuchtigsten Fürsten und Herrn/ Herrn Friedrich Wilhelm/ Hertzogen zu Mecklenburg/ Fürsten zu Wenden/ Schwerin und Ratzeburg/ auch Grafen zu Schwerin/ der Lande Rostock und Stargard Herrn / unsern gnädigsten Landes-Fürsten und Herrn/ auch Uns/ von Ritter- und Landschafft Seiten/ eine Commission ex officio auff den Hoch- Wohlgebohrnen Herrn/ Herrn Johann Martin Geschwind/ Baron von Peckstein/ der Römischen Käyserl. Maj. würcklichen Cammer-Herrn/ Ober-Oesterreichischen geheimten Rath/ Generalen der Ober- und Vörder-Oesterreichischen Lande/ Feld-Marschall-Lieutenanten/ und Obristen über ein Regiment zu Fuß ꝛc. gegeben/ auch durch dessen unermüdete Officia, die Sache vermittelst Göttlicher Hülffe/ den 16. Julii dieses Jahrs / zu einem gedeylichen Schluß dergestalt gebracht worden / daß zween Recessus errichtet/ und von Ihro Hoch-Fürstlichen Durchlauchtigkeit gnädigst unterzeichnet seyn. So bezeugen Wir Endes-Unterschriebene / als dazu per mandatum cum libera, welches von Uns den Julii ad Protocollum des Käyserlichen Herrn Commissarii Excellenz sub Sigillo eingerichtet ist / von Ritter- und Landschafft gnugsam Gevollmächtigte / nicht allein Unsere unterthänigste Annehmung vorgedachter Recessen und aller deren Innhalts hiemit/ besondern Wir statten auch deßfalls Ihro Kayserlichen Majestät und Ihro Hoch-Fürstlichen Durchlauchtigkeit Unsere respectivè allerunterthänigste und unterthänigste Danckſagung hiemit ab/ mit geziemender Ansuchung an des Käyserlichen Herrn Commissarii Excell. mit geziemender gegenwärtigen und künfftigen Danckneh-mung jederzeit zu erkennen beflissen seyn werden.

Uhrkundlich ist dieser wegen von Uns dieses nicht allein sub Sigillo der Ritter- uñ Landschafft/ offtberührten Herrn Käyserl. Commissarii Excell. ausgestellet/ besondern auch mit absonderlicher Unser Nahmens Unterschrifft / und angedrückten angebohrnen Pittschafft bestätiget. So geschehen Schwerin den 16. Tag Julii Anno Eintausend Siebenhundert und Ein.

(L. S.)
von R. und L.

P. C.

P. C. v. Passevitz. (L. S.)
Jost Hinrich Behr. (L. S.)
C. D. v. Bülov. (L. S.)
August. v. Lützow. (L. S.)
J. D. Moltzahnen. (L. S.)
D. J. von Plessen/ wegen Schwerinischen Ambts. (L. S.)
Joachim Fried. Vieregge/ wegen des Ambts Güstrow. (L. S.)
J. Raben. C. v. Bulow. v. Buleau. Wegen des Ambts Buckau. (L. S.) (L. S.) (L. S.)
J. B. Zölow. H. U. Sperling. B. Heinrich Schack. Christian Blücher. Diese wegen des Ambts Mecklenburg. (L. S.) (L. S.) (L. S.) (L. S.)
C. Molcke/ wegen des Ambts Stavenhagen. (L. S.)
C. W. v. Lehsten. J. v. Moltcke. Wegen des Ambts Gnöyen. (L. S.) (L. S.)
Adam Reimar Koppelow. Joachim Hartwig von Ditten. Wegen des Ambts Grabow. (L. S.) (L. S.)
C. W. Meerheim. J. Barner. Wegen des Ambts Schwan. (L. S.) (L. S.)
Gustav Pritzbuer / wegen des Ambts Wredenhagen und Lübtz. (L. S.)
C. v. Knesebeck/ wegen Boitzenburg. (L. S.)
M. F. Berner. (L. S.)
J. Sperling. wegen des Ambts Crivitz. (L. S.)
H. von Restorff. (L. S.)
G. Dupuis. Wegen des Ambts Ribbenitz. (L. S.) (L. S.)
J. D. v. Pren.
H. v. Halberstatt. Aus dem Ambt Sternberg. (L. S.)
J. v. Bulow.
Nicolaus Schmidt/ wegen der Stadt Parchim und Nomine der gesambten Städte Schwerinischen Antheils. (L. S.)
J. Vick/ Nomine der Stadt Güstrow und sämbtlicher Städte Güstrowischen Antheils. (L. S.)
C. F. Poppenberg/ wegen der Stadt Schwerin. (L. S.)

UNd Uns nun so wol obgedachten Hertzog Friedrich Wilhelms zu Mecklenburg/ Liebden / als auch ermeldte Ritter- und Landschafft diesen unter ihnen authoritate Commissionis nostræ Cæsareæ getroffenen Vergleich notificiret / und beederseits respectivè selbst und durch Ihren ad acta legitimirten Procuratorem, um Ertheilung Unserer gnädigsten Käyserlichen Confirmation angeruffen und gebeten; Als haben Wir angesehen nicht nur solch allerseits in Streit begriffen gewesenen Theilen unterthänigstes an sich selbsten höchst billiges Gesuch/ sondern auch daß hierdurch dieselbe dermaleinst in Ruh und Fried gesetzet / und denen bey Continuation dieses Processus zu allerseits interessirten Theilen unwiederbringlichen Schaden zu befahren habenden vielfältigen gefährlichen Weiterungen gäntzlich abgeholffen werde/ und dahero mit gutem Rath / rechtem Wissen/ und wohlbedächtlicher Uberlegung aller dieser Sachen halber Uns von Unserer Käyserlichen Commission eingeschickten Relationen und geführten Protocolli so wohl / als auch von denen verglichenen Theilen/ und sonderlich von einigen gegen diesen Vergleich sich angegebenen Adelichen Mitgliedern eingelangten Nothdürfften/ obinserirten Vergleich in allen seinen Puncten/ Clausulen/ Innhalt/ Main- und Begreiffungen/ des ersterwehnter maßen von einigen Adelichen dagegen beschehen unbefugten Einwendens ungehindert/ gnädigst confirmirt/ bestättiget/ und all dasjenige/ was in Krafft obtragenden allerhöchsten Käyserlichen Ambts dabey zu præstiren seyn kan oder mag / præstiret haben wollen.

Thuen das confirmiren / und bestätigen denselben hiemit von Römischer Käyserlichen Macht Vollkommenheit wissentlich in Krafft dieses Briefs/ und meinen/ setzen und wollen/ daß obinserirter Vergleich alles seines Innhalts / gültig und kräfftig seyn/ stet/ vest und unverbrüchlich gehalten und vollzogen / und darwieder in keinem Punct ichtwas vorgenommen / sondern demselben von allerseits interessirten Theilen insgesamt / und einem jeden insonderheit völlig nachgelebet und erfüllet werden soll. Und gebiethen darauff allen und jeden Chur-Fürsten/ Fürsten Geistlichen und Weltlichen Prälaten/ Grafen/ Freyen/ Herren/ Rittern/ Knechten/ Landvögten/ Hauptleuten/ Vitzdomben/ Vögten/ Pflegern/ Verwesern/ Ambtleuten/ Land-Richtern/ Schuldheissen/ Bürgermeistern/ Richtern/ Räthen/ Burgern Gemeinden/ und sonst allen andern Unsern und des Reichs Unterthanen und Getreuen / in was Würden/ Stand oder Wesen die seynd / ernstlich und vestiglich mit diesem Brieff und wollen/ daß Sie die sämbtlich verglichene Theile wider obeinverleibten Vergleich und Recess, und diese Unsere darüber cum plenissima causæ cognitione ertheilte Co[illegible]rmation und Bekräfftigung nicht irren oder hindern/ sondern Sie deren wie obstehet/ ruhiglich und unperturbirt ihnen gebrauchen/ nutzen und geniessen lassen/ insonderheit aber Wir Seiner des Hertzogs Friedrich Wilhelms zu Mecklenburg Liebden, wie auch Ritter- und Landschafft des Hertzogthums Mecklenburg Schwerin- und Güstrowischen Antheils insgesamt/ und einem jeden derselben/ insonderheit/ deren Erben und Nachkommen/ daß Sie auch ihres Orts obstehenden Vergleich in allen Puncten/ Articulen/ Clausulen/ Innhalt/ Meinund Begreiffungen / gestracks nachkommen/ und geleben / darwieder nichts thun/ handeln/ oder fürnehmen / noch das jemand andern zu thun gestatten/ in keinerley Weiß noch Wege/ als lieb einem jeden seye/ Unsere Käyserliche Ungnad und Straff/ und darzu eine Poen / nehmlich Funffzig Marck löthigen Golds zu vermeiden/ die ein jeder/ so offt er freventlich hierwieder thäte/ Uns halb in Unsere Käyserliche Cammer/ und die andere Helffte denen interessirten Theilen / oder welcher von ihnen hiedurch beleidiget würde/ unnachläßig zu bezahlen verfallen seyn solle. Mit Uhrkund dieses Briefs besiegelt/ mit Unserm Käyserlichen anhangenden Innsiegel / der geben ist zu Laxenburg den anderten Monaths-Tag Junii, nach Christi unsers lieben HErrn und Seeligmachers gnadenreichen Geburth im Eintausend Siebenhundert und anderten/ Unserer Reiche des Römischen im Vier und Viertzigsten/ des Hungarischen im Sieben und Viertzigsten / und des Böheimischen im Sechs und Viertzigsten Jahr.

Leopold.

Vt Dominicus Andreas,
Graf von Kaunitz. (L. S.)

Ad Mandatum Sac. Cæs. Majestatis Proprium.
C. F. Consbruch.

DEmnach der Durchlauchtigste Fürst und Herr/ Herr Friedrich Wilhelm/ Hertzog zu Mecklenburg/ Fürst zu Wenden/ Schwerin und Ratzeburg / auch Graf zu Schwerin / der Lande Rostock und Stargard Herr. Seiner getreuen Ritter- und Landschafft in ingressu der coram Commissione Cæsarea den 16. Julii Anno 1701. ertheilten Resolutionum, gnädigst versprochen/ die so genannte Güstrowsche Resolutiones von denen Communibus gnädigst zu confirmiren/ und aber errore describentis, ad gravamen Politicum Decimum Quintum die Sverinensis Resolutio an statt der Güstrowschen / abgeschrieben/ auch solcher gestalt à Cæsarea Majestate allergnädigst confirmiret worden/ So erklähren Seine Hoch-Fürstliche Durchlauchtigkeit / auff unterthänigstes Ansuchen Mecklenburgischer Ritter- und Landschafft / Sich in Gnaden dahin / daß in diesem Passu allein die Güstrovensis Resolutio, gleich als wann Sie höchstgedachter Kayserlicher Confirmation inseriret gewesen wäre / in dero Gerichten gelten/ und darnach sententioniret und gesprochen werden soll/ welche wörtlichen Einhalts lautet / wie folget:

Ad Grav. 15. Gleichfalls wollen Ihr. Durchl. gnädigst zugeben und geschehen lassen/ daß innerhalb der in der Policey-Ordnung excipirten Zeit in nachgedachten Ehren und Nothfällen/ nemlich zu Hochzeiten / Kindtauffen / und Begräbnissen/ sonsten aber nicht/ ohne Anmeldung bey Hofe / und erlangter Special-Concession, nach Nothdurfft etwas Wild gefället/ daneben auch die Berghahnen / wie auch wilde Gänse/ Endten und Haasen/ ohne Unterscheid der Zeit/ jedoch mit ziemlicher Moderation geschossen werden mögen/ und sollen auch die Fürstlichen Beamten und Jäger / ohne was zur Hofstatt gelieffert wird / die verbothene Zeit respectiren.

LVII.

Decretum Cæsareum Declaratorium in puncto der Guarnisons-Legations-Kosten und Cammer-Zielern / ratione des Stargardischen Districts, de Anno 1702.

DEr Römischen Käyserlichen Majestät/ Unserm allergnädigsten Herrn/ ist mit mehrem gebührend referiret worden/ was bey deroselben der beyden Hertzogen Friedrich Wilhelm und Adolph Friedrich zu Mecklenburg Durchlauchtigkeit und Fürstliche Gnaden wegen des mit Ritter- und Landschafft des Hertzogthums Mecklenburg-Schwerin- und Güstrowischen Antheils/ in puncto der Guarnisons Legations-Kosten und Cammer-Zielern/ von obberl. Ihrer Fürstl. Durchl. Herrn Hertzog Friedrich Wilhelm vor der hierzu angeordneten Käyserlichen Commission getroffenen Vergleichs/ in specie des Stargardischen Districts halben / und ob von denen in Krafft solchen Vergleichs zu obbesagtem Ende tranligirten Einhundert und zwantzig Tausend Reichsthaler / des Herrn Hertzog Adolph Friedrichs Fürstliche Gnaden/ so viel diese Stargardische Quotam anbetrifft/ zu participiren hätten/ angezeigt/ und aus denen hinc inde angeführten Uhrsachen und Motiven zu verfügen und zu declariren unterthänigst gebeten haben.

Wie nun Ihre Käyserliche Majestät all solches von dero Käyserlichen Reichs-Hoff-Rath/ in geziemende umständige und wohl bedächtliche Uberlegung zu ziehen allergnädigst verordnet. Als thun dieselbe solchem nach hiemit allergnädigst declariren und erleutern/ daß wegen der aus mehrgedachtem Stargardischen District zu den obberührten verglichenen / zu denen Fortifications-Guarnisons-Legations-Kosten und Cammer-Ziehlern/ ꝛc. gewidmeten Geldern der Hundert und Zwantzig Tausend Reichsthaler/ des Herrn Hertzogs Adolph Friedrich Fürstliche Gnaden nichts zu participiren haben/ sondern dieselbe des Herrn Hertzogs Friedrich Wilhelm Fürstliche Durchlauchtigkeit zu dem veraccordirten Ende / aus dem Land-Kasten gelieffert und bezahlet werden sollen. Signatum zu Wien unter mehr allerhöchst-gedacht Ihrer Käyserl. Maj. aufgedruckten Secret-Innsiegel den 9. Junii Anno 1702.

D. A. v. Caunitz.
(L. S.)
Frantz Wildrich Menshenger.

Der IV. Abtheilung
Siebender Absatz,
von den Hertzogen zu Würtemberg.

I.

Königs Conradi II. zu Jerusalem und Sicilien / als Hertzogs in Schwaben/ Diploma, Krafft dessen Er Graff Ulrich zu Würtemberg, das Amt und die Gerechtigkeiten eines Marschalls in Schwaben gegeben, und was solchem mehr anhängig, de Anno 1259.

CHunradus secundus Dei gratia Jerusalem & Syciliæ Rex, Dux Sueviæ. Omnibus ad quos præsens pagina pervenit, gratiam suam & bonam voluntatem. Præsentibus profitemur, quod nos ex innata nobis clementia dilecto Fideli nostro inclyto *Comiti Ulrico de Wirtemberg officium & omne Jus Mareschalci*, quod ad nostrum Ducatum per totam Sueviam dinoscitur pertinere, Advocatiam in Ulma, & Judicium in Pyersse, quæ nobis à Comite Harthmanno de Dilingen, qui viam adiit carnis universæ, vacare ceperunt, contulimus liberaliter & benigne. Ut autem nostra collatio robur obtineat Firmitatis, præsentem litteram Sigilli nostri munimine roboratam, dicto Comiti Ulrico porreximus in testimonium & cautelam. Datum in Castro Wazzerburck Anno Domini M CC LVIIII. Pridie Non. Januarii secundæ Indictionis. (L. S.)

II.

Käysers Ludwigs des V. Lehen-Brieff / vor Graf Ulrich zu Würtemberg/ über die Reichs Sturm-Fahne, auch Stadt und Burg Gröningen, de Anno 1336.

WIr Ludowig von GOttes Genaden, Römischer Kayser/ ze allen Zeiten Mehrer des Riches / verjehen und thun chundt offentlich an diesem Brieff/ daz wir Unsern und des Riches

Sturm-Vanen empfohlen haben / dem Edlen Mann Ulrichen / Grafen zu Wirtemberg / Unserm lieben Oheim / und Landvogt / und darzue haben wir Im und allen sinen Erben die Sün sint ze rechtem Lehen verlihen und verleihen im öch / mit diesem Unsern Brieff / Grüningen Statt und Burch / mit Lüten / mit Güten / und mit alle die daz darzu gehört / Besuchts oder Ohnbesuchts / ez sin Aigen oder Lehen / und daz si öch dieselben Lehen wie die genant sin / fürbaz leihen sullen und mügen / wan daz zu Unserm und des Richs Sturm-Vanen Lehen ist / und öch darzu gehört / mit der Bescheidenheit / daß der vorgenant Graf Ulrich von Wirtenberg / und sin Erben die Sün sint / Uns und Unsern Nachkommen / an dem Riche / Künigen und Keißern öwikhlichen die Dienst tun sullen getrwlichen / die mann do von ze recht und billich tun soll / Si sullent öch und habent geheizzen / daz sie den Sturm-Vanen besorgen und bewarnen / alz man den ze recht und billich besorgen und bewarnen soll. Und darüber ze einem Urchundt / geben wir disen Brieff versigelten mit Unserm Kayserlichen Insiegel / der geben ist ze Ulme an dem Suntage vor Mitter Vasten / so man zählt von Christus Gebuhrt driezehehundert Jar / darnach in dem Sechsten und dreizzigsten Jar; In dem zwei und zweintzigstem Jar / Unsers Richs / und in dem Niunden dez Käyserthumb.

(L. S.)

III.

Kauff- und Ubergabs-Brieff Herrn Conrads von Schlüsselberg / an Graf Ulrich von Würtemberg über Burg und Städt Gröningen, nebst Käyser Ludwigs des Vten Confirmation, de Anno 1336.

Ich Cunrad von Schlußelberg / vergihe für mich und min Erben / und thue kunt allenn den / die disenn Brieff annsehent oder hörennt lesen / daß Ich mit gesundem Libe / mit guter Betrachtunge / und mit Gunst und Willen des Durchluhtigenn / mines gnedigen Herren Kaiser Ludwigs von Rome / und mit miner gemeinen Friunde Rat / Recht / und redlich verkauffet han / und ze kouffen han geben / als ein Kouffe billich Krafft und Macht hat / und haben soll / für mich und min Erben dem Edlen Herren minen lieben Oheime, Grafe Ulrich von Wirtemberg und allen sinen Erben, und Nachkommen, Gruningen / Burg und Stadt / denn Kirchensatze / in derselben Statt ze Gruningen / und allen andern Lehen / wie die genannt sint / Leut und Gut / an Holtze / an Felde / an Eckern / an Wisen / an Wasser / an Waide bi Wege bi Stege / bi Wasen und bi Zwie / gesucht und ungesucht / mit allen Rechten / Nutzen und Gewohnheiten / so darzu gehört / und auch allin min Recht so ich darzu het / von wem / oder wannen mir die komen weren / umb Sechs Tusent Phunt guter / und geber Heller / der ich von In gar und gentzlich gewert bin / und in minen Nutze komen sint / und han den vorgeschriben Grave Ulrichen von Wirtemberg / und sin Erben gesetzet / in nutzlich und liplich gewere / und setze si auch in nutzlich und liplich gewere an diesem Brieff / der vorgeschriben Burg und Statt / Leut / und Gut ewiclich ze han und ze niezzen / ze besetzen und ze entsezen / nach Irem Willen / one all min und miner Erben Ansprache / geistliches oder weltliches Gerichts. Ich han auch gelobet / für mich und min Erben / daß wir den vorgenannten Grave Ulrichen / von Würtemberg / noch sin Erben / umbe die vorgeschriben Burg und Statt / Leut / und Gut nimer nicht angeraichen / noch angesprechen sullen an geistlichem / noch an weltlichem Gerichte im kainem Wege / one alle Geverde. Ich han mich auch verzigen / und verzihe mich auch an diesem Brieff gen dem egenannten Grave Ulrichen von Würtemberg / und sinen Erben / aller der Recht / Vorderunge und Ansprache / so ich oder min Erben / zu der vorgeschrieben Burg / und Stat ze Gruningen / Leuten und Guten / so darzu gehört hetten / gethan oder gewinnen mechten / an gaistlichem oder an weltlichem Gerichte / nu / und hernach und ze allen künfftigen Ziten / alles das hievor geschrieben stat / han ich geschworn zu dem Hayligen / für mich und min Erben / stet zelan / und ze halten / und dawider nicht thun / noch schaffen gethane / in keinen Wege / one alle Geverde / Des zu Urkunden und zu ainer ewigen Gezeugnuße gibe Ich für mich und min Erben dem vorgenannten Grave Ulrichen von Würtemberg und sinen Erben / disen Brif versigelt mit minem Insigel das daran hanget / der geben ist an dem nechsten Sunnentag vor Sannt Michels-Tage. Do man zalt von Cristes Geburt driuzehenhundert Jare / und in dem Sechs und drizzigsten Jare.

(L. S.)

Kayſers Ludwigs des V. Confirmation über vorherſtehenden Kauff- und Ubergabs-Brieff, de Anno 1336.

Wir Ludowig von GOttes Genaden, Römischer Keiser / ze allen Zeiten Merer des Reiches / verjehen und bechennen offentlich mit diesem Brieff / wan der Edel Mann Graff Ulrich

Ulrich von Wirtemberg Unser lieber Oheim und Landt-Vogt / Grüningen / Burg und Stadt / und was darzu gehöret / von dem Edlen Mann Chunrad von Sluzzelberg gechauffet hat / so haben wir statt denselben Chauff / und bestätigen in auch von Unserm Kaiserlichem Gewalt / mit diesem Brieff in aller der Wort als der Chauf zwischen jn geschehen ist / und als die Brieff sagent / di si baiderseitt dar übergeben habent / wann derselb Chauff mit unserm Willen und Wort / und auch mit Unser Hant geschehen ist / dar über ze Urchund geben wir diesen Brieff versiegelten mit Unserm Kayserlichen Insigel / der geben ist bey Freysing auf dem Veld am Suntag vor Michaelis / nach Kristus Geburt driuzehenhundert Jahr / darnach in dem Sechsten und Dreizzigisten Jar / in dem Zwey und Zwanzigisten Jar Unsers Reichs / und in dem Neundten des Kayserthumbs.

(L. S.)

IV.

Anweisungs-Brieff Herrn Conrads von Schlüsselberg, als Er die von Gröningen, von sich ab, und an Graf Ulrich zu Würtemberg gewisen, de Anno 1336.

Wir Conrat von Schlußelberg, enbieten den Erbern wisen Lutten / Unsern lieben Getrewen / Conrat dem Schulthaisen / den Richtern und der Gemeinde ze Gruningen / Unser Hulde und allez Gut. Wißennt daz wir haben geben ze koffen und verkoffet / recht und redlich / Unserm lieben Oheime / dem Edlen / Grave Ulrichen von Würtemperg / und allen sinen Erben Gröningen Burg und Stadt / Leut und Gut / aigen und Lehen / was dartzu gehöret / gesucht und ungesucht / mit dem Kirchsazze da selben zu Gröningen. Darumb bitten wir euch und haißen und gebietten euch / das Ir huldent / und gehorsam sient / und swerent / ewiclichen / dem vorgenanten Unserm lieben Ohaime dem Edeln Grave Ulrich von Würtemperg / unnd sinen Erben / unnd lazzen euch ledig ewer Aide / unnd ewerer Gelupte / unnd der Bindnüße / die ir Uns / und Unsern Erben hant getan / und dez ze Urkunde senden wir euch disen Unsern offen Brieff / mit Unserm Insigel besigelt / daz daran hanget / der geben ist / do man zalt von Christes Geburt Druizehenhundert Jare / unnd in dem Sechs und dreißigisten Jare / an dem nechsten Dinstag nach Sannt Michels Tag.

(L. S.)

V.

Kayſers Caroli IV. Diploma, worinn denen Gebrüdern Graff Eberhard und Ulrich zu Würtemberg vergönnet worden, aus dem Flecken Laichingen eine gemaurte Stadt zu machen, und was deme mehr anhängig / de Anno 1364.

Wir Carl von GOttes Gnaden / Römischer Kayser / zu allen Zeiten Mehrer des Reichs / und König zu Böheimb / Bekennen und thun kund offentlich mit diesem Brief / allen den / die ihn sehn oder hören lesen / daß für vnser Kayserlich Würdigkeit kommen sind / der Edlen Eberhardt vnd Ulrich Gebrüder / Graffen zu Würtemberg / Vnser vnd des Reichs liebe Getrewen / vnd haben vns fleißiglich gebeten / daß Wir Ihn vnd Ihren Erben von Vollkommenheit Kayſ. Macht erlauben vnd gönnen wollen / daß sie vß dem Dorff zu Laichingen ein gemaurte Stadt machen / vnd daß sie Galgen und Stöke / auch alles Hochgericht / auch daß das Blut vnd Leib vnd Guth antrifft / vnd einen Wochen-Marckt da haben mögen / das haben Wir angesehen gantze stäte Trew der ehegenandten Brüder / daß sie allezeit vns vnd dem heiligen Reich beweiſet haben / vnd auch solche nützliche Dienste / als sie vns vnd demselben Reich mercklich gedienet haben / stätiglichen vnd nützlichen dienen sollen vnd mögen / in künfftigen Zeiten / vnd haben darumb mit wolbedachtem Muth / mit rechter Wissen / vnd von Kayſ. Macht / den ehegenandten Brüdern / Ihren Erben und Nachkommen / Grafen zu Würtemberg / gnädiglichen erlaubet / vnd erlauben Ihn mit Krafft diß Brieffs / daß sie das vorgenandte Dorff zu Laichingen / mit Mawren / Thürnen / Porten / Erckern / Graben vnd anders / wie sie wollen / vesten vnd bewahren / vnd zu einer Stadt machen mögen. Vnd wollen daß Sie daselbſt ewiglichen / Stock vnd Galgen / vnd alle Hochgerichte / vnd mit Namen vber das Blut / vnd das Leib vnd Guth antrifft / vnd auch einen wöchentlichen Marckt / den sie setzen werden / da haben sollen vnd mögen / zu ihren Willen. Auch wollen wir daß die ehegenandte Stadt zu Laichingen / vnd die Bürger / die darinnen wohnen oder wohnen werden / haben sollen alle die Freyheit / Recht vnd Gnade / vnd auch Gebrauchunge aller guter Gewonheit / die da hat die Stadt zu Stuttgarten / mit Behaldnüß aller Recht / vnser vnd des Reichs Städte / vnd jedermans in allen den ehegenandten Sachen / mit Vrkund diß Briefs versiegelt / mit vnser Kayserl. Majeſt. Insiegel / der

der geben ist zu Prag nach Christus Geburth dreyzehen hundert Jahr / darnach in dem vier vnd sechtzigsten Jahr / an S. Augustinus-Tag / vnser Reich in dem Neunzehenden / vnd des Kayserthumbs in dem zehenden Jahr.

VI.

Vergleich zwischen denen Grafen zu Würtemberg, und des Heil. Röm. Reichs Stadt Eßlingen, de Anno 1391.

WIr Graf Eberhardt von Würtemberg / vnd wir Graff Eberhard von Würtemberg sines Suns Sun / verjehen offentlich für vns vnd für alle vnser Erben / mit diesem Brieff / vnd tun kundt allen den / die in ansehent / lesent oder hörent lesent. Daß wir mit gutem Willen / durch gemains Nutze vnd Friedes willen / vnd durch luter Gute / mit den Ersamen / wisen / Burgermeister / dem Raut vnd allen Burgern gemainlich / Rich vnd Arme / der Statt ze Eßlingen / solicher Sache / als hernach geschrieben stät / lieplich vnd gütlich überain komen sin. Deß ersten / was Loffe / Krieg oder Sache sich erhuben vnd ufstünden / daz denne die vorgenanten von Eßlingen noch ir Nachkomen / noch wir vnd die Herrschafft ze Wirtemberg biß zu Sant Georien Tag der schiereſt kompt / vnd darnach Sechs ganze Jare / die nechsten nit wider einander sin sollen / vnd gen ainander stille sizen sullen. Vnd sullent die egenanten / Zit vnser / entwedre Taile deß andern Vinde nit halten / husen / hofen / noch gevorlich helffen noch hinschieben / mit keinen Sachen / in kainen Wege / an argeliste vnd Gevärde. Wäre auch / daz wir uf baider Site nun fürbaß mer ichzit zusamen zesprechen gewünnen von Sache wegen / die sich nun fürbaß erhuben: Sprächen denne die vorgenanten von Eßlingen oder Ir Nachkomen vns vorgenanten von Würtenberg / oder vnsern Erben zu: So sullent dieselben von Eßlingen von Iren wegen zween darsezen vnd geben / welchen sie wollent / doch daz dieselben die Sach nit anrüre / noch ir aigen ainig Ding nit sy. So sullen wir die von Wirtenberg von vnsern wegen och zween darzu sezen vnd geben / welchen wir wellen / vnd von wem wir wöllen / doch alßo / daß dieselben zwen die Sache allain nach aigentlich ouch nit angangen / noch anrühre. Dieselben vier sullent allwegent alß dickhe sie dorzu geben werdent / in den nechsten vierzehen Tagen / Je darnach by guten Truwen / allen iren Ernst vnd vermügent dorzu tun vnd versuchen ob sie die Sache je in den egenanten vierzehen Tagen mit baider Taile Wissen vnd Willen gütlichen verrichten mügen / als dicke das Not wurd / gen vndern Dürckhan ze Tagen zesamen komen / vnd die Sach da alsо vßrichten / ez wäre denn / daß wir uf baider Site ander gelegenlicher Stette mit gutem Willen überain kömen / Als dickhe das beschächt an denselben Stetten sullen denne die Sachen ußgetragen werden / in allen dem Rechten / als zu vnder Dürnkeim / an Geverde. Wäre aber / daz die viere die Sachen dehainist in der egenanten Zit mit der Minne nit alsо verrichten möchten: So sullen mit Namen die egenanten von Eßlingen alwegen ainen gemainen man darumb nemen / vßer vnser der egenanten von Würtemberg Räte / welchen sie wöllent / vnd doch ainen sollichen / der daz vormauls ungevorlich nit versworn hät / vnd da sullen wir die obgenantz von Würtemberg uff die nachbenempten vnser Gelübde allen vnsern Ernsten getruwlichen zu tun / daz och sich je derselbe / der alsо zu einem gemainen Man genomen würt / der Sach anneme vnd allwegen in der egenanten Zite an die Egenanten Stette dorzu komen / vnd die fünff sullent denne nachdem / so sie zu der Sach genommen werdent / in ainem Monat dem nechsten an den Egenanten Stetten nach baider Taile Fürlegung Rede vnd Widerrede uf ir Ayde Recht darüber ußsprechen / vnd wie ouch die fünff gemainlich oder mit dem Merer taile dorumb alsо ußrichtent / daby sol es beliben / vnd sullen ouch alwegen in der egenanten Zit die fünff vmb jeglich Sach Brief darüber geben / daz es alsо belibe / ungevorlichen. Ze glicher Wise / wär ez / daz wir die vorgenanten von Würtemberg den Egenanten von Eßlingen nun fürbaß mer von dehainen Sachen wegen / wie die genant wären / vnd die sich nun fürohin erhuben zuzesprechen hetten / darumb sullent aber in den vorgenanten Rechten die vorgenanten von Eßlingen zween dorgeben / vnd wir die vorgenanten von Würtemberg sullen von vnsern wegen ouch zween dargeben / welchen wir wellen / uf baider Site / doch daß dieselben die Sach aigentlich allain von ir selb wegen nit angange / als vorbeschaiden ist / vnd die vier sullen denne alwegen in der Egenanten Zite / so sie darzu beschaiden vnd gemanet werden / zesamen komen gen vndern Dürnkain / oder an ander gelegenlich Stette / der wir mit Willen übereinkomen wären. Vnd die sullent in vierzehen Tagen den nägsten dorinne allen iren Ernst vnd Vermügend by iren guten Truwen tun / ob sie die Sach mit baider Taile Wissen vnd Willen verrichten mügen. Wär es aber / daz die viere je in der egenanten Zite die Sach alsо mit der Minne nit verrichten möchten / so sullen wir die egenante von Würtenberg vnd vnser Erben alwegen in den egenanten Ziten vnd Jauren / ainen gemainen Man darumb nemen ußer den Räten ze Eßlingen / ze Rütlingen / ze Rottwile / ze Wile / oder ze Gemünde / usser der fünff Stätte Räthen / ußer welcher Statt wir denne wellen / aine sollichen Bidermann / der denne Burgemaister ist / oder der Burgemeister gewesen wäre / vnd dennocht des Rauts ist in der egenanten Stätte Räten / vnd doch ainen sollichen / der daz nit versworn habe / vnd denselben gemainen Mann der alsо allwegen in der egenanten Zite / von vns oder den vnsern würt genommen / sullent die von Eßlingen vf die Gelübde / als die Sach gelobdt ist / zehalten allen iren Ernste vnd vermügent getruwlichen ze tunde. Daz och sich derselbe / der alsо zu ainen gemainen Man genomen wirt / der Sach anneme vnd alwegen in der egenanten Zite dorzu köme / an die egenante Statt und die fünff sullent den / nachdem / so sie zu der Sach genomen werdent / in ainem Monat dem nehsten an den Egenanten Stetten / nach baider Taile Fürlegunge Rede / vnd Widerrede / uf ihr Ayde Recht dorüber ußsprechen / vnd wie auch die fünff gemainlichen oder mit dem merer Taile dorumb alsо ußsprechent / daby sol ez beliben / vnd sullent ouch allwegen in der egenanten Zite die fünff vmb jeglich Sach Brief darüber geben / daz ez alsо belibe ungevorlichen. Wäre auch daz unser Diener dehainer / von Sach wegen die sich nun füro erhuben in der egenanten Zite der gemainen Stat ze Eßlingen zu zesprechen hetten / warumb daz wäre ungevorlich: Darumb sullent allwegen in der egenanten Friste wir egenanten von Wirtemberg von vnser Diener wegen zween dorgeben / vnd die von Eßlingen sullen von Iren wegen auch zween dorgeben / in allen vorgeschriben Rechten. Vnd die sullen ouch aber in vierzehen Tagen den nehsten / nachdem so die Sach an sie braucht würt / vnd als sie darzu beschaiden vnd geben werden / darumb komen an die egenanten Stetten vnd die sullent in derselben Zite by guten Truwen allen iren Ernst vnd vermügent tun / ob sie die Sach verrichten möchten / als vorgeschriben stät. Möchte aber ez alsо mit der Minne nit verrichten werden / so sol ein gemain Man darumb genommen werden / uß der egenanten Stätte Räte ainer / vnd sol auch dui Sach denne ußgetragen vnd verhandelt werden / in aller der Wise / als von vns den egenanten von Würtemberg vorgeschrieben stät / an alle Geverde. Hetten aber vnser Diener dehainer zu der vorgenanten von Eßlingen Burger ainen oder mehr vnd daz die gemainen Stat nit angienge Ich zit ze sprechen / darumb sullent sie sich Rechts von In benügen lassen / vnd Recht von in nemen ze Eßlingen in der Statt / als das herkomen ist / vngevorlich. Wäre aber daz die von Eßlingen oder die iren zu dhainen vnsern Dienern ichtzit ze sprechen hetten oder gewunnen von Sach wegen / die nun füro in der egenanten Zit / wir egenanten von Würtemberg von vnser Diener wegen zwen dargeben / vnd die von Eßlingen vnd die Iren von Iren wegen ouch zwen dargeben: vnd mügent die vier die Sach bei iren guten Trewen mit baider Thaile Wissen vnd Willen verrichten in vierzehen Tagen an den egenanten Stetten / dabi sol es bleiben: Möchten aber ainest die Sach mit der Minne verricht werden / so sullent die von Eßlingen / vnd die Iren ainen gemainen Mann darumb nemen / uß unser egenanten von Wirtemberg Räthe / die fünff sollendt auch in ainem Monat / dem nechsten / nachdem so die Sach an sie braucht würt / an den egenanten Stetten / uf jr Ayde Recht darumb ußsprechen / in aller der Maß / alß vorgeschrieben stet / ane alle Geverde. Vnd wir egenanten von Wirtemberg sollen vnser Diener darzu halten / daß sie bey dem Rechten alsо beliben. Wäre aber / daß wir etlich vnser Diener in der egenanten Zite / nit gehalten noch gewisen möchten vngevorlich / daß sie alsо zu dem Rechten nit kommen wolten / vmb sollich vnser Diener sollen wir vns nichzit annemen noch die füro weder halten / hausen / hofen / noch gevarlich helffen / noch hinschieben / mit khainen Sachen in khainen Wege / an all Geverde. Wo auch vnser egenanten von Würtemberg oder Ir Diener arme Leute oder die von Eßlingen oder ir arme Lüte ichzit zusamen zu sprechen hetten oder gewinnen / darumb sollent uff baider Seitten die Leut ain ander Nachfarn vnd sich rechts von ainander benügen lassen / an den Stetten / da jeglichen gesessen ist / vnd da besetzten Gericht sind / oder an den Gerichten / da jegklicher eingehört / alß das von Alter vnd mit Gewohnhait herkhomen ist / vngevorlich. Were ouch / das vnser vorgenanten von Wirtemberg Leute oder vnser Diener Leute / oder die von Eßlingen / oder Ir Burger khain Erbe vnd gute angefüle / uf weder Seiten das were / vnd das anspruchig were / daß sol beriechtet werden / an den Stetten / da es gevallen ist / vnd in den Gerichten / da er ingehört / vngevorlich. Vnd es sol mit Namen das Lehen allwegen dem aigen nachfarn / als da von Alter vnd mit Gewohnhait herkhommen ist / vngevorlich. Es sollen ouch mit Namen baider vorgenanten Parthyen bleiben bei Iren guten / Herrschafften / Brieven / Freyhaiten / Rechten vnd Gewohnheiten: alß Sie die herbracht hand / alßo daß In dise thading doran keinen Schaden bringen soll / in keinen Weg vngevorlich. Wir egenanten Graf Eberhart von Würtemberg / vnd Graff Eberhart

hart von Würtemberg seines Suns Sune/haben auch jetzo gelobt auf unser Ayde/für vns vnd vnser Herrschafft/alle vorgeschrieben Sach/ die egenante Zeit vnd Frist getruwlichen wahr/steet/vest halten vnd vollfüren in aller der Wise/ so vorgeschrieben steet/an all Geverde. Vnd doch so nemen wir vorgenanten Parthyen uß in diesen Sachen/ vnsern Herrn Herrn den Römischen Kunig/ In mit Recht zu halten vnd zu thond/ vnd ouch den Landfriden/den vnser Herr der Römisch Kunig gemachet hat/auch zu halten alß der begriffen vnd verschriben ist/ vnd als wir den geschworn han/vngevorlich. Vnd diese Frundschafft vnd Sach sol wern/ pleibn vnd bestan/ hinan biz ze Sant Georien-Tag/ der schierist kompt/ vnd dornach Sechs ganze Jar die nechsten nach ainander volgend. Vnd dez alles ze waren Vrkund haben wir vorgenante von Wirtemberg für vns vnd alle vnser Erben vnser aigne Jnsigel zu merer Gezeugknußen der Sach offentlich gehengt an diesen Brief/ der geben ist an dem nechsten Affter-Montag vor Sant Laurentien Tag/ da man zalt von Christs Geburte drewzehenhundert Jare vnd dornach in dem ainen vnd newntzigisten Jare.

VII.

Diploma Graf Eberhardts von Würtemberg, worinn die Stadt Eßlingen in dasjenige Bündniß mit aufgenommen worden/welches er mit einigen andern Reichs-Städten gemacht/ de Anno 1397.

WJr Graf Eberhard von Wirtemberg, verjehen vnd tun kunt offentlich mit diesem Brieff: Alß wir vns durch Nutz vnd Fromen willen vnser Lande vnd Lüte mit gutem Willen vnd wolbedachtem Sinne/ zu den Erbarn vnd wisen den Burgermeistern/Räten vnd Burgern gemainlichen diser nachbenempten dez heiligen Römschen Richs Stetten/ mit Namen Vlm/ Nördlingen/ Memmingen/ Bibrach/ Gemunde/ Kempten/ Pfullendorff/ Dinckelspühel/ Kouffbeuren/ Yßni/ Lütkirch/ Aulen vnd Bopfingen verainet haben/ vnd was wir vns gen Jn verschriben haben/ alz daz allez solich Brief die wir in darumb gegeben haben/ aygenlich vnd volkomenlich ußwisent vnd sagent: Daz wir jezo durch Bette willen der vorgenanten Richs-Stette die Erbern vnd wisen/ die Burgermeister/ Räte vnd alle Burger gemainlich der Stat ze Eßlingen in die vorgenante Veräynigung genomen vnd enpfangen haben/ vnd versprechen ouch Jn by vnsern guten Truwen vnd uf den Ayde/ den wir vormalß darumb geschworn haben/ die egenante Verayn vnd wez wir vns gen den egenanten Richsstetten verschriben haben/ gen den Jrn getruwelich zehalten/ze laisten vnd ze vollfürn nach Lute vnd Sage der Brieff die wir den egenanten Richs-Stetten dorumb geben haben ze glicher Wise/ vnd in allem dem rechten/ als ob sy in denselben Brieven mit namlichen Worten begriffen wären vnd verschriben stünden/ vnd ouch dieselben Verayn vnd Sache mit Jn angefangen vnd gemacht hetten/ ane alle Geverde. Doch mit solichem Underschide/ wen wir den egenanten Richs-Stetten vmb die drißig Spieße als sie sich gen vns verschrieben hand zu sprächen/ daß vns dann die Egenanten von Eßlingen dry Spieß Raisigs Volcks zu denselben drißig Spießen auch schicken vnd senden sullen/ vnd die vns ouch beholffen sin sullen/ alle diewile die vorgenanten drißig Spieße by vns sind vnd ze Dienst ligend/ ane alle Geverde. Vnd dez zo Vrkunde vnd merer Sicherheit/so haben wir vnser aigen Jnnsiegel offentlich gehengt an diesen Brieff/ der geben ist an dem nechsten Fritag vor Sant Gregorien-Tag in der Vasten/ da man zalt von Christs Geburt drewzehenhundert Jar vnd darnach in dem sieben vnd nuntzigsten Jare.

VIII.

Erlängerte Vereinigung zwischen Graf Eberhardt zu Würtemberg, und einigen Reichs-Städten/ de Anno 1400.

WJr Eberhart Grafe zu Wirtemberg, verjehen vnd tun kunt offentlich mit diesem Brieve/ allen den/ die Jn ymmer ansehend/ lesend/ oder hörend lesend: Wan wir aigenlich mercken vnd kundlich erfunden haben/ daß uß der Vereynunge die wir bißher mit den Ersamen/Wisen/ vnsern besundern guten Freunden den Burgermeistern/Reten vnd allen Burgern gemeinlichen/ Richen vnd Armen diser hie nachbenempter des heiligen Römischen Richs Stetten/ mit Namen/ Vlme/ Eßlingen/ Rütlingen/ Wile/ Nördlingen/ Bibrach/ Geminde/ Dünckelspühel/ Pfullendorff/ Kouffbürren/ Bopfingen/ Aulon vnd Giengen gehept/ vnd gehalten haben vnd fürbazzer halten sullen vnd wellen/ biß uf Sant Martins-Tag/ der schierste kompt/ vnd darnach ein Jar das neste/ vns vnd gemainem Lande/ Nutz/ Friede vnd gemache gewachsen vnd gegangen ist: vmb daß so haben wir beratenlich mit wolbedachtem Muthe/ GOtt zu lobe/ dem hailigen Römischen Riche zu Wirde vnd zu Eren/ vns selbe vnd gemainem Lande zu Fride vnd zu Gemach dieselben Vereynung gen den vorbenempten Richs-Stetten erlengert: also daß die zwischen vns vnd Jnen nu fürbaß nach den egenanten zweyn den ersten Sant Martins-Tagen/ weren/ belieben vnd besteen sol Syben gantze Jar/die dann darnach neste nacheinander volgend/ mit allen Stucken/ Puncten vnd Artickeln/ alß die Brieve das besagend/die wir denselben Richsstetten darüber besigelt vnd geben haben/ darinnen eigentlich begriffen ist/ was wir vnd die vnsern Jnen vnd den Jren schuldig sien zu haltend vnd zu tunde/ daby sol ez auch fürbaz die egenante Zit vnd Jar beliben/ze gelicher Wise/ als ob die egenante Siben Jahr/die nach den ersten zwaien Sant Martins-Tagen allerschierste kommend/ in denselben Briefen begriffen weren/ an alle Gefährde. Were auch/ daß der Allerdurchlüchtigest Fürste vnd Herr/ Herr Wentzelaw von GOttes Gnaden Römischer Kunig ꝛc. vnser gnediger Herre dazwischen von tod abgienge/ oder daß in der egenanten Zite deheinerley enderung oder unwerunge uferstünde/ also daß ein anderer zu Römischem Kunig oder Kaiser gesetzt wurde/ oder sich uffwurffe/ daß es dann zwischen den egenanten Richs-Stetten vnd den Jren/vnd vns vnd den vnsern/gen dem/ oder denselben belieben vnd besteen sol/ ze glicher wise/ alß von deß egenanten vnsers Herren Künig Wentzlaws wegen in den Brifen begriffen ist/die wir Jnen vnd Sie vnß ze bedersite einander besigelt vnd gegeben haben/ vnd auch von des Gelts wegen/ daß sie vns jetzo gelihen hand ane alle Geverde; Vnd also haben wir obgenanter Eberhart Grave zu Würtemberg frylich vnd vnbetzwungenlich geswören ainen gelerten aide zu GOtt vnd zu den Heiligen mit ufgebotten Vingern/ daß alles war vnd stät zu halten/zu laisten vnd zu volfüren nach der egenanten der vordrigen brieve/ vnd nach diß Briefs sage/ an alle geverde. Vnd deß zu Vrkund/ so haben wir egenanten Eberhart Grafe zu Würtemberg vnser eigen Jnnsigel offenlich gehenckt an diesen Brief der geben ist/ an dem ersten Frytag vor Sant Jacobs-Tag/ da man zalt von Christs Geburte in dem viertzehen hundertgestigen Jare.

IX.

Einung Graf Eberhards zu Würtemberg, mit des H. Röm. Reichs Stadt Eßlingen, de Anno 1410.

WJr Eberhart Grafe zu Würtemberg/ tun kund/mit diesem Brieff allermenglich/ daß wir durch beßers Nutzes/ Schirmes vnd Friedes vnser Land vnd Lüte/ vnß mit den Ersamen/Wisen/ dem Burgermeister/ Räte und allen Burgern gemeinlich Rychen vnd Armen der Statt zu Eßlingen verainet/ vnd verbunden haben/ diese nägste acht Jare/ so nach einander nach datum diß Briefs kommend sind/ in der Mauß alß hernach stet. Deß Ersten: Sollen vnd wollen wir sy mit guten Truwen meinen/ noch wider sy nit sin/ noch mit in zu Kriegen kommen/ noch ir Viende in vnsern Schloßen/ Landen noch Gebieten wißentlich nit haben/ husen/noch hofen/ noch sy keins wegs fürschieben/ noch in zulegen die vorgeschriben Zit vnd Jar uß getrulich vnd an all Geverde. Were auch/ ob jemand/wer der were/ die egenanten von Eßlingen/ ir Burger/die Jren/ vnd die Jn zu versprechen stend/ Edel oder Vnedel/ geistlich oder weltlich angriff vnd beschädigte/ mit Mord/ Raub/ Brand/ Nom/ mit vnrechten Vahen vnd Widersagen oder andern Sachen/ mit Gewalt/ oder wider Recht/ wie das beschehe: Darzu sullen wir Jnen mit den vnsern/ die denn der Getäte gelegen vnd gesessen sind/ getrulich vnd vngevorlich beholffen sin/ mit Zuziehen/ mit Nachylen zu frischer Getat/von ainem Mittentag biß zu dem andern/so bald wir deß innen oder gewahr werden/ oder vns/ oder vnsern Amptlüthen daz von Jnen verkünt/ oder gemanet werden/vngeverlich. Vnd sullen ouch Jnen vnsre Sloß/ Stette vnd Vestinen/ offen sin/ zu allen iren Nöten/ wider mennglich/ sich daruß vnd darinn zu behelffen/ die vorgeschriben Jar uß/ on all Geverde. Ouch wer es/ ob die egenanten von Eßlingen/ jr Burger vnd die Iren zu versprechen/ stend/ mit Gewalt/ oder wider Rechts überzogen vnd beseßen wurden/ so sullen wir das getrulich helffen weren/ vnd darzu tun glicher Wise/ als ob es vnser aigen Sach vnd Getat wäre/ vnd vnß selber angieng/ daß sollich Gewalt vnd Vnrecht widerstanden vnd abgetan werde/on all Geverde. Wer es auch/ob jemant/ wer der were/ den egenanten von Eßlingen/ jren Burgern/ oder den Jrn/ vnd die Jn zu versprechen stend/ vnglichs vnd widerrechts thäten/ ziehen vnd die besitzen wurden/ oder wolten/ dorzu fallen wir Jnen beholffen sin vnd Jnen zweyhundert gewapneter Mann zu Hilff und zu geleger schicken/ die bey Jnen als lang ligen sullen/ uf vnsern Costen/biß solich Unrecht vnd Gewalt erkobert wirt: oder/ biß sich derselb an glichem Rechten von Jnen benügen lassen will/ in der Mauß/

Mauß/als hernach von des teglichen Kriegs wegen geschriben stet vngevorlich. Vnd ob soliche Geleger weren/ob sie den icht Sloß gewunnen/ dieselben Sloß sollen vnd mügen sy in selber hoben / vnd damit tun vnd laußen/ nach iren Willen; doch daz sie versorgen sullen/daz vnß/vnsern Dienern/noch den Vnsern dhein Schad von desselben Gewinnens wegen uferstande/ noch doron komme ungevorlich. Vnd ob die egenanten von Eßlingen zu solichen Sachen und Gelegern vnsers Gezeugs vnd Wercklüte bedürffen wurden/wenn sie vns den darumb bitten vnd entbieten/so sallen vnd wellen wir Inen vnsern Gezüg vnd Wercklüte darzu lihen vnd bruchen laußen: Doch daz wir dez keinen Schaden haben sullen/ vnd an vnsern Schaden holen / vnd wider heim schicken sullen ohn all Geverde. Wer es ouch ob icht gefangen wurden / so die Getät der von Eßlingen wer/ vnd ob wir oder die vnsern ouch dabi weren / so sullen vnd mügen sie dieselben Gefangen zu iren Handen niemen / doch das sie redlich gehalten werden / nach Kriegs-Recht/ vnd daß ouch derselben Gefangen dehainer / so also gefangen wurden/ nicht berechtet noch hingethan sullen werden den mit vnserm Wissen vnd Willen/doch daß gen denselben Gefangen allen versorgt werde/das vnß/ vnsern Dienern/ noch den vnsern dhein Schad von Inen fürbaß mer beschehe noch widerfar von der Gefängnüs wegen vngeverlich. Were ouch/ ob die egenanten von Eßlingen mit Jemand/wer der wer/ zu teglichen Krieg kemen / also daz in nit recht vollgan möchte / oder sy widerrechts bekriegt wurden/ wenn dann wir darumb vmb hilff von den egenanten von Eßlingen ermant werden/mit Irem offen versigeltem Brieff/so sullen wir in den nechsten vierzehen Tagen nach Ir Manung/ dri vnser Rete schicken gen Nallingen/ gen Wiler oder gen Dürnkain / dahin sy denn zwen uß irem Rate/welche wir In benennen/ ouch schicken sullen/ vnd wie dieselben fünff oder der merer Teil vnder jnen erkennen / womit vnd wie wir inen zu denselben teglichen Kriege beholffen sin sullen/ daß sullen vnd wellen wir furderlich vnd getrulichen tun/ an all Geverde/ als lang biß der egenandt von Eßlingen von dem oder den / mit den sy also zu teglichem Krieg kommen weren/ recht widerfort/oder sich dieselben an glichem Rechten benügen lassend / ungevorlich. Vnd were/ ob der oder dieselben mit den sy also teglichen Krieg hetten/oder Ir Helffer dorzu bracht wurden/ daß sy sich an Glich oder an Recht benügen/ oder sich sus fruntlich mit In richten / vnd uß sinen laußen wolten / vnd daz von Inen nit ufniemen wolten/so sullen wir aber dry unser Räte/vnd die egenanten von Eßlingen zwen Irs Rates/ welche wir In benennen/ schicken uf ainen Tag/ der in von vns verkünt würd gen Nallingen / gen Wiler oder gen Dürnkain / vnd wie sich dann dieselben fünff oder der merer Teyl vnder In aber erkennen / daß den egenanten von Eßlingen darinne uffzeniemend sy / daß sullen sy tun: täten sie deß nit/ so sien wir nicht schuldig in fürbaß von derselben Sach wegen ze helffen / alles an geverlich. Were ouch/ ob wir von vnser selbs wegen mit den egenanten von Eßlingen icht Zuspruch hetten/oder gewünnen in Zeit dieser Vereynung / daß ein Person besunder oder mer angienge/ es waren Ir Burger oder die Irn oder die Inen zu versprechen stend/ sy sien geistlich oder weltlich/ darumb sullen wir ainen gemainen Mann uß irem Rate niemen / derselbe gemain vnß baider Site den Tag beschaiden soll/ in vierzehen Tagen den nechsten/ so daß von vnß an in ervordert würt / an gelegen stet / vnd sal vnser jetweder Tail ainen oder zwen erber Man zu dem gemain sezen/ vnd dieselben der gemain vnd die Schidlüte sullen den nach Ir Verhörung versuchen/ ob sy solich Sachen fruntlich übertragen vnd gerichten mügen. Möchte daß nit gesin / so sullen sy ein fruntlich Recht dorüber sprechen / vnd was auch also von In oder von dem merern Teyl vnder In zum rechten gesprochen wirt / daby soll es beliben vnd getrulich gehalten werden/vngeverlich. Were ouch/ ob dehain vnser Diener/ Burger/ oder die vnsern/ oder die vns zu versprechen stend/ sy sien geistlich oder weltlich / zu der egenanten von Eßlingen Burgern oder den Irn / oder die In zu versprechen stend/ zu Ir ainen oder mehr besunder icht zu sprechen hätten/oder gewinnen / dorumb sullen die Clager den/ oder demselben nach Form in daz Gerichte/ darinne sy gesessen sind/ oder dorinn sy gehörend/ vnd soll Inen der Amptmann daselbs / ains vnverzogen glichen Rechten beholffen sin/ vngevarlich. Ouch were/ ob wir/ oder dehein vnser Diener/ Burger / oder die vnsern/ oder die vnß zu versprechen stend / sy sien geistlich oder weltlich / Edel oder Unedel zu den egenandten von Eßlingen/ gemainliche vnd daß ein gantz Common angienge / icht zu sprechen hetten/oder gewönnen: Darumb sullen wir ainen gemainen Man niemen uß Irem Rate/ oder uß den Reten ze Vlme/ ze Rotwile/ ze Gemünde/ze Weilen oder ze Rütlingen wederthalb wir wellen / ainen sollichen der den zemal des geswornen Rats daselbs ist: Denselben gemain wir den zu baider Siten bitten sullen / vnd auch den Rate daselbs in das zu haißen / daß er vns Tag beschaide/ an sollich Stette die den vns baiden Tailn gelegenlich sind: Zu demselben gemainen vnser jetweder Tail einen glichen Zusatz/ zween oder dry setzen sullen vnd dieselben / der gemain vnd Zusätze sallen den versuchen/ob sie sollich

lich Sachen fruntlich gerichten mügen ; möchte deß nit gesin/ so sollen sy ain fruntlich Recht dorüber sprechen/ vnd was ouch von In oder dem merern Tayl vnder In also zu dem Rechten gesprochen wirt / dabi sol es bliben / vnd geholten werden vngeverlich. Doch ist berett/ vmb gefallen Erb vnd Gut / vnd die entweder Tail in Gewer gehept hat/ daz die berechtet sullen werden vor den Gerichten/dorinn dieselben Erb vnd Gut gehören es sye in Stetten / oder uf dem Land/doch daz alweg das Lehen dem aigen nachfaren soll: Vnd in solichem vorgeschriben Rechten/ sullen allweg aucht/ Benne / Todtschleg/ Nom vnd Brand hindan gesetzt sind ; Doch daz Todtschleg Nom vnd Brand allweg für zitlichen Schaden berechtet sollen werden / vngevorlichen. Were auch ob wir/ vnser Diener/ oder die vnsern/ oder die vns ze versprechen stend/ den egenanten von Eßlingen/ oder den Irn oder die Inen zu versprechen stend / deheinen Ubergriff thäten/ daz doch nit sin sol: Denselben Vbergrif sollen wir zu Stund schaffen/ widerkert vnd wider tun/ vnd daß man denne dornach dorumb zu dem rechten kom/ in aller der Wise/ alß vorgeschriben stet an all Geverde. Were aber/ ob dehain vnser Diener oder die vnsern / oder die vns zu versprechen stend/ solich übergriff täten/ vnd nit widerkeren wolten / als vorgeschriben stett/ detz oder derselben sollen wir vnß fürbaß nit anniemen/ vnd den egenanten von Eßlingen wider den oder dieselbe beholffen sin so wir deß von jnen ermant werden/ in der Mauß/ als vorgeschriben stet/ als lang/ biß derselb übergrif bekert/vnd dem nochgengen wirt/ alß vorgeßriben stet/ an all geverde. Doch ußgenommen aller verbrieffter Schuld vnd unlaugenber Gült/vnd ouch Hubgelt/ Vogt-Recht/ Stur vnd Zinß: Darzu sollen jetwedern Tail vnder vns alle sine Recht behalten vnd ufgesetzt sin: Dos daz nicht übergrif sullen haißen noch sin: Also doch / daz die/ die von solicher Sach wegen angrisen oder pfenden wurden / mit denselben pfenden pfantlich gefarn sullen/ an all geverde. Was Sachen oder Krieg sich auch vor datum diß Briefs angefangen oder gestelt weren/ der sullen wir vns nit anniemen/ wir wellen es dann gern tun. Vnd in dieser Vereynung nemen wir vorgenant Graff Eberhort/Graff zu Wirtemberg uß/ vnsern gnedigen Herren den Römischen König/ die Hochgebohrnen Fürsten / Herrn Steffan Pfaltz-Graven by Rine vnd Herzogen in Payern/ Herrn Ludwigen/ Herrn Johansen/ Herrn Steffan vnd Herrn Otten/ Gebrüdere auch Pfaltz-Graven by Rine vnd Hertzogen in Payern/ vnser lieben Herren vnd Brüder ; Herrn Kareln Hertzog zu Luttringen/ vnd Herrn Friderichen von Luttringen / Graff zu Widemont sinen Bruder Johansen vnd Friderich Burg-Graven ze Nüremberg vnser lieb Schweher vnd Schwager / vnd alle die mit den wir Eynung vor datum diß Briefs gemacht haben / alß lang die werent vngevorlich. Ware aber/ daz wir in Zit diser Vereynigung mit jemant mer Eynung machten/ daz sollen wir doch tun in solicher Maß / daz wir diß Vereynung darinne ußniemen vnd vorbehalten/ als lang die werent/ vngevorlich. Vnd also geloben wir Egenanter Eberhort Grave ze Wirtemberg by vnsern guten Truwen diß Eynung vnd all vorgeschrieben Stuck vnd Artickel ze haltend nach diß Briefs Sag/ an all Geverde. Vnd dez zu waren Vrkund haben wir vnser Insigel offentlich gehengt an diesen Brief/ der geben ist zu Stuttgort/ an Mittwoch vor Sant Martins-Tag / da man zolt von Christs Geburt vierzehenhundert Jar vnd zehen Jare.

X.

Anderweite Vereinung Graf Eberhardts zu Würtemberg/ mit des Heil. Röm. Reichs Stadt Eßlingen/ de Anno 1418.

WIr Eberhort Graf zu Würtemberg ꝛc. tun kunt mit diesem Brieff allermenglich/ daß wir durch bessers Nutzes / Schirms vnd Frides willen/ vnser Land vnd Lüte/ vns mit den Ersamen/Wisen/dem Burgermeister/Rat/vnd allen Burgern gemainlich Richen vnd Armen der Stett zu Eßlingen verainet vnd verbunden haben / diese nechsten acht Jahr/ so nach einander nach datum diß Briefs komend sind / in der Maß/ alß hernach geschriben stet. Deß ersten sullen vnd wellen / wir sie mit guten Truwen mainen/ noch wider sie nit sin / noch mit In zu Krieg kommen noch Ir Viende in vnsern Slossen/Landen noch Gebieten/ wißiclich nit halten/ hausen noch hofen/ noch sie keines wegs fürschieben/ noch inen zulegen/ die vorgeßriben Zit vnd Jar uß getruwlich vnd one alle Geverde. Vnd wir sollen vnd wellen die vnsern zu den von Eßlingen in Ir Statt zu In vnd von In wandeln vnd Ir Gewerbe triben lassen/vnd in daz nit verbieten/ als lang diß Veräynung weret / on alle Geverde. Were ouch/ ob jemand/wer der were, die egenanten von Eßlingen / ir Burger/ die Iren vnd die In zu versprechen stend/ Edel oder Unedel / geistlich oder weltlich Angriff vnd beschädigte/ mit Mord/Raub/Brand/Nom/ mit vnrechtem vahen vnd widersagen / oder andern Sachen/mit Gewalt/oder wider Recht/wie das

beschehe: Darzu sullen wir Inen mit den vnsern / die denn der Getäte gelegen vnd gesetzen sind/getrulich vnd vngevorlich beholffen sin/ mit Zuziehen/ mit Nachylen zu frischer Getat/ von ainem Mittag biß zu dem andern/ so bald wir deß innen oder gewahr werden / oder vnß/ oder vnsern Amptlüthen daz von Inen verkünt/oder gemanet werden/ vngeverlich. Vnd sullen ouch Inen vnsre Schloß/Stette vnd Vestinen/offen sin/ zu allen iren Nöten / wider mennglich/ sich daruß vnd darinn zu behelffen/ die vorgeschriben Jar uß/ on all Geverde. Ouch wer es/ ob die egenanten von Eßlingen/ jr Burger und die Jren zu versprechen stend/mit Gewalt/oder wider Rechts überzogen und besessen wurden/so sullen wir das getrulich helffen weren/ vnd darzu tun glicher wise/alß ob es vnser aigen Sach vnd Getat wäre/ vnd vnß selber angieng/ daß sollich Gewalt vnd Vnrecht widerstanden vnd abgetan werde/ on all Geverde. Wer es auch / ob jemant/ wer der were / den egenanten von Eßlingen/ jren Burgern/oder den Jrn/vnd die In zu versprechen stend/unglichs vnd wider Rechts thäten/ziehen/vnd die besitzen wurden/ oder wolten/ dorzu sullen wir Inen beholffen sin / vnd Inen zweyhundert gewapneter Mann zu hilff und zu Geleger schicken/die bey Inen als lang liegen sollen/uf vnsern Costen/biß solich Unrecht vnd Gewalt erkobert wirt: oder/ biß sich derselb an glichen Rechten von Inen benügen lassen will/ in der Mauß/ als hernach von des jeglichen Kriegs wegen geschriben stet ungevorlich. Vnd ob soliche Gelegen weren / ob sie den icht Sloß; gewunnen / dieselben Sloß sollen vnd mügen sy in selber hoben/vnd damit tun vnd laussen/nach iren Willen / doch daz sie versorgen sullen / daz Unß/ vnsern Dienern / noch den vnsern dhein Schad von deßelben Gewinnens wegen uferstande/ noch doron komme/vngevorlich. Vnd ob die egenanten von Eßlingen zu solichen Sachen vnd Gelegern vnsers Gezeugs vnd Wercklüte bedürffen wurden/ wenn sie vnd den darum bitten vnd entbieten/ so sallen vnd wellen wir Inen vnsern Gezüg vnd Wercklüte darzulihen vnd bruchen lassen: Doch daz wir dez keinen Schaden haben sullen/vnd an vnsern Schaden holen/vnd wider heim schicken sullen ohn all Geverde. Wer es auch ob icht gefangen wurden/so die Getät der von Eßlingen wer / vnd ob wir oder die vnsern ouch dabi weren/ so sullen vnd mügen sie dieselben Gefangen zu iren Handen niemen/doch das sie redlich gehalten werden/ nach Kriegs-Recht/ vnd daß ouch derselben Gefangen dehainer / so also gefangen wurden / nicht berechtet noch hingetan sullen werden / den mit vnserm Wissen vnd Willen/ doch daß gen denselben Gefangen allen versorgt werde/ das vnß/ vnsern Dienern/ noch den vnsern dhein Schad von Inen fürbaß mer beschehe/ noch widerfar von der Gefängniß wegen vngeverlich. Were ouch/ob die egenanten von Eßlingen mit jemand / wer der wer/ zu teglichen Krieg kemen / also daz in nit vollgan möchte / oder sy wider Rechts bekriegt wurden/ wenn dann wir darumb vmb Hülff von den egenanten von Eßlingen ermant werden/mit Irem offen versigeltem Brieff / so sullen wir in den nechsten vierzehen Tagen nach Jr manung/ dri vnser Rete schicken/ gen Nallingen / gen Wiler oder gen Dürnkain/ dahin sy denn zwen vß irem Rate/welche wir In benennen/ouch schicken sullen/ vnd wie dieselben fünff oder der merer Teil vnder Inen erkennen/womit vnd wie wir inen zu demselben teglichen Kriege beholffen sin sullen/ daß sullen vnd wellen wir förderlich vnd getrulichen tun/ an all Geverde / alß lang biß der egenandt von Eßlingen von dem oder den/ mit den sy also zu teglichen Krieg kommen weren / recht widerfort/ oder sich dieselben an glichem Rechten benügen laßend ungeverlich. Vnd were/ ob der oder dieselben mit den sy also teglichen Krieg hetten oder Jr Helffer dorzu bracht wurden/daß sy sich an Glich oder an Recht benügen/ oder sich sus fruntlich mit In richten vnd vßsinen laußen wolten/ vnd daß von Inen nit ufniemen wolten/ so sullen wir aber dry Unser Räte/ vnd die egenanten von Eßlingen zwen Irs Rates/ welche wir In benennen / schicken uf ainen Tag/ der in von vns verkünt würd gen Nallingen/gen Wiler oder gen Dürnkain/ vnd wie sich dann dieselben fünff oder der mehrer Teyl vnder In aber erkennen / daß den egenanten von Eßlingen darinne uffzeziemend sy/daß sullen sy tun: täten sie deß nit/so sien wir nit schuldig in fürbaß von derselben Sach wegen ze helffen/ alles ungeverlich. Were ouch / ob wir von vnser selbs wegen mit den egenanten von Eßlingen icht Zuspruch hetten / oder gewünnen / in Zeit dieser Vereynung/ daß ein Person besunder oder mer angienge / es waren Jr Burger oder die Jrn oder die Inen zu versprechen stend/sy sien geistlich oder weltlich / darumb sullen wir ainen gemainen Mann uß irem Rate niemen/derselb gemain vnß baider Site den Tag beschaiden soll/ in vierzehen Tagen den nechsten/ so daß von vnß an in ervordert würt/ an gelegen Stet / vnd sol vnser jetweder Tail ainen oder zwen erber Man zu dem gemain sezen/ vnd dieselben der gemain vnd die Schidlüte sullen den nach Jr Verhörung versuchen/ob sy solich Sachen fruntlich übertragen und gerichten mügen. Möchte daß nit gesin/ so sullen sy ein fruntlich Recht darüber sprechen/ vnd was auch also von In oder von dem merern Teyl vnder In zum Rechten gesprochen wird / daby soll es belieben/ vnd getrulich gehalten

ten werden/vngeverlich. Were ouch/ob dehain/ vnser Diener/ Burger/ oder die vnsern/ oder die vns zu versprechen stend/ sy sien geistlich oder weltlich/ zu der egenanten von Eßlingen Burgern oder den Jrn / oder die In zu versprechen stend / zu Jr ainem oder mehr besunder icht zu sprechen hätten/ oder gewinnen / dorumb sullen die Clager den/oder demselben nach Form in daz Gerichte/darinne sy gesetzen sind/ oder dorinn sy gehörend/vnd soll Inen der Amptmann daselbs/ ains vnverzogen glichen Rechten beholffen sin/ vngeverlich. Ouch were/ ob wir / oder dehein vnser Diener/ Burger/ oder die vnsern/ oder die unß zu versprechen stend / sy sien geistlich oder weltlich/ Edel oder Unedel / zu den egenandten von Eßlingen / gemainliche / vnd daß ein gantz Common angienge/ icht zu sprechen hetten oder gewönnen; Darumb sullen wir ainen gemainen Man niemen uß Irem Rate/oder uß den Reten ze Ulme/ze Rotwile/ze Gemünde/ze Weile/oder ze Rütlingen/wederthalb wir wellen/ainen sollichen der den zemal des geswornen Rats daselbs ist: Denselben gemain wir den zu baider Siten bitten sullen/ und auch den Rate daselbs in das zu haissen / daß er vns Tag beschaide/ an sollich Stette die den vns baiden Tailn gelegenlich sind: Zu demselben gemainen vnser jetweder Tail einen glichen Zusatz / zween oder dry setzen sullen/ vnd dieselben der gemain vnd Zusätze sallen den versuchen/ ob sy sollich Sachen fruntlich gerichten mügen; möchte deß nit gesin / so sollen sy ain fruntlich Recht dorüber sprechen/vnd was ouch von In oder dem merern Tayl vnder In also zu dem Rechten gesprochen wirt/daby sol es bliben/ vnd gehalten werden / vngeverlich. Doch ist berett/vmb gefallen Erb vnd Gut / vnd die entweder Tail in Gewer gehept hat/ daz die berechtet sullen werden vor den Gerichten/ dorinn dieselben Erb vnd Gut gehören/ es sye an Stetten/ oder uf dem Land/doch daz alweg das Lehen dem aigen nachforen soll: Vnd in solichen vorgeschriben Rechten/sullen allweg Aucht/Benne/Todtschleg/Nom vnd Brand hindangesetzt sind; doch daz Todtschleg / Nom vnd Brand allweg für zitlichen Schaden berechtet sollen werden/ vngevorlichen. Were ouch ob wir/ vnser Diener/ oder die vnsern/ oder die vns ze versprechen stend/ den egenanten von Eßlingen/ oder den Jrn oder die Inen zu versprechen stend/deheinen Ubergrief thäten / daz doch nit sin soll: Denselben Vbergriff sollen wir zu Stund schaffen / widerkert vnd wider tun/ vnd daß man denne dornach dorumb zu dem Rechten kom/ in aller der Wise/ als vorgeschriben stet an all Geverde. Were aber/ ob dehain vnser Diener oder die vnsern/ oder die vns zu versprechen stend/ solich Ubergrif täten/ vnd nit widerkeren wolten / als vorgeschriben stett/ deß oder derselben sollen wir vnß fürbaß nit anniemen/ vnd den egenanten von Eßlingen wider den oder dieselbe beholffen sin/ so wir deß von jnen ermant werden/ in der Mauß / alß vorgeschriben stet/ als lang / biß derselb Ubergrif bekert/ vnd dem nochgengen wirte alß vorgeßriben stet/ an all Geverde. Doch ußgenommen aller verbrieffter Schuld/vnd unlaugenber Gült/ vnd ouch Hub-Gelt / Vogt-Recht / Stur vnd Zinß: Darzu sollen jetwedern Tail vnder vns alle sine Rechte behalten vnd vfgesetzt sin: Dos daz nicht Ubergrif sullen haißen noch sin: also doch/daz die/die von solicher Sach wegen angriffen oder pfenden wurden/ mit den selben pfenden pfantlich gefarn sullen/ an all Geverde. Was Sachen oder Krieg sich auch vor datum diß Briefs angefangen oder gestellt weren / der sullen wir vns nit anniemen/ wir wellen es dann gern tun. Und in dieser Veräynung nemen wir Eberhard Graff zu Wittemberg uß / die allerdurchlüchtigsten Fürsten/unser gnedig Herrn/ Herrn Sigmunden/ Römischen Künig zu allen Zeiten Merer deß Richs / vnd zu Hungorn ꝛc. Kunig. Herrn Wentzlowen Künig zu Beheim / vnsern Herrn den Hertzogen von Burgundie/von den wir belehnt sin; die hochwürdigen vnd hochgebornen Fürsten/ vnser lieb Herrn vnd Oheim / Herrn Johann zu Meintze / vnd Herrn Dietrich zu Cölln / Ertz-Bischoffen: Herrn Ludwigen Pfaltz-Grafe by Rine / dez heiligen Römischen Richs Ertz-Druchseß / vnd Hertzog in Beyern: Reinharten Hertzog zu Gülich und zu Gelve/ Herrn Ludwigen Hertzog in Beyern und Graff zu Morteni / Herrn Heinrichen/Hertzog in Bayern/ Herrn Ernsten und Herrn Friderich / Hertzogen zu Oesterreich ꝛc. die Ersamen Wisen/ die Statt Vlm vnd ander Richsstette in Schwaben/ die zu in gehören vnd dorzu die Statt Straßburg/ Rotweil vnd Rütelingen ꝛc. Vnd deß zu wahrem Vrkund haben wir vnser aigen Jnnsigel offentlich thun hencken an disen Brieff. Der geben ist zu Kirheim an Sante Thomas deß heiligen zwelff Botten Abend/ da man zolt von Christs Geburte vierzehenhundert vnd dornach in dem achtzehenden Jar.

XI.

Diploma **Graf Eberhardts zu Würtemberg/worinn der Kayser** Sigismundus **in vorher stehender Vereinung mit der Stadt Eßlingen ausgenommen worden/** de Anno 1418.

WIr Eberhard Graf zu Würtemberg ꝛc. Bekennen und tun kund offenbor mit diesem Brief:

Brief: Allß wir unß mit wolbedachtem Mut/ durch gemeines Nutz vnd Friden willen der Lande/mit den Ersamen und wysen dem Burgermeister vnd Rate vnd allen Burgern gemeinlich der Statt zu Eßlingen vereint haben / einander getruwlich beraten vnd beholffen zu sin nach deß Eynungs-Brieffs Lut vnd Sag/ den wir in darüber besigelt vnd gegeben haben: Darinne aber wir den allerdurchlüchtigsten Fürsten vnd Herren/Herrn Sigmunden/Römischen Kunig/ zu allen Ziten Merer deß Richs vnd zu Ungarn ꝛc. Künig/ vnsern gnedigsten Herrn ußgenommen haben. Wann aber sich wohl erfindet/ das die Egenanten von Eßelingen dawider nit sind/dañ/ daß sy dem Egenanten vnserm gnedigen Herrn/ dem Römischen Kunig willig sind zu tun / was sie im billich tun sollen / nach Iren Freiheiten vnd Rechten/ als sie mit guter Gewonheit herkommen sint: Darumb so haben wir den Vorgenanten von Eßlingen jetzund gelobt / versprochen vnd verheissen/vnd versprechen auch In mit diesem Brieff uf vnser Ayde/ wäre es/ daß der egenant vnser Herre der Kunig / oder Jemand anders von sinen wegen/ die egenanten von Eßlingen darüber bekriegen angriffen oder beschedigen wolte / vnd sin Vngnad an sie legen / daß dann wir noch dehain der vnsern wider die vorgenanten von Eßlingen/ noch wider die Iren/ alle die Wile die vorgenant Eynung weret / nit sin/ noch tun sullen/noch wellen/in deheinen Sachen/ an alle Geverde: Vnd sullen auch dorzu die egenanten von Eßlingen vnd die Iren in vnser Stete wandeln vnd werben lassen/vnd in Koste vmb jr Pfenig darauß lassen geben vnd zufüren/ ane alle Widerrede: Vnd was auch irs Gutzs in vnsern Stetten vnd Sloßen lege oder were / daß sol alles sicher sin on alle Geverde. Were aber daß vnß der vorgenant vnser Herre der Kunig darumb zusprechen wurden vnd meinte/ daß wir daß nit tun solten / so sollen wir Im darumb Recht bieten uf vnser Herren die Kurfürsten/ vnd erkennent sich die dann gemeinlich oder mit dem Merteyl nach deß vorgenanten vnsers Herrn / deß Künigs Fürlegung vnd nach vnser Widerrede zu dem Rechten/ daß wir daß nit tun sollen deby sol es ouch dann blüben / vnd sol die vorgeschriben Vereynung nit angen. Aber alle die wile vnd des Recht von vnsern Herrn den Kurfürsten nit ußgesprochen ist / so sol es beliben by dem alß vorgeschriben stet. Vnd wer es/ daß die vorgenanten vnser Herren die Kurfürsten gemeinlich oder mit dem Mertail erkanten/vnd zu dem Rechten sprächen / daß wir den Egenanten vnserm Herrn dem Kunig wider die vorgenanten von Eßlingen sollen beholffen sin/ daß mügen wir dann wol thun / alßo daß es die vorgenante Veräynung nit angen soll/ doch mit solichem Vnderschid/daß wir noch dehein der vnser dennoch wider die vorgenanten von Eßlingen noch wider die Iren nit sin noch tun sollen; in einem Monat dem nechsten darnach an all Geverde. Vnd was ouch dennoch der Egenante von Eßelingen vnd der Iren gutz in vnsern Stetten vnd Slossen were / daß sol allewegen sicher sin; wie lang der Krieg weret/biß daß sie daß wol haim vnd an Ir gewor sam bringen mügen: one alle Geverde. Vnd also haben wir obgenanter Eberhort Graf zu Wirtemberg gelobt by guten Truwen vnd of vnsern Eyde/ alle vorgeschriben Sach/getruwlich war vnd stätt zu halten vnd zu vollefüren/ noch diß Briefs sage/one alle Geverde. Vnd des alles zu wahrem vnd offen Vrkunde/ so haben wir vnser Insiegel offentlich tun hencken/ an disen Brief/ der geben ist zu Kirchen uf Sant Thomas deß heyligen zwolff Botten Tag/nach Christs Geburt/alß man zalte viertzehenhundert vnd achtzehen Jaure. ꝛc.

XII.

Graf Eberhardts zu Würtemberg hinterlassener Gemahlin, Frau Henrietten, im Nahmen ihrer Söhne/ Erstreckung der Vereinung mit der Stadt Eßlingen, de Anno 1419.

Wir Heinrietta Grevin zu Wirtemberg vnd zu Mümpelgart / Wittwe/ in Namen vnd an statt deß Hochgebornen Ludwigs vnd Vlrichs / Gebrüdere / Graven zu Würtemberg vnser lieben Sune/ bekennen vnd tun kunt offenbar mit diesem Brieff / wann der hochgeborn Herr Eberhart Grav zu Würtemberg vnser lieber Herre vnd Gemahel seliger Gedechtnüß mit den Ersamen vnd wisen Burgermaister vnd Rate vnd allen Burgern gemeinlichen der Statt zu Eßlingen / vnd Sie mit ihm wiederumb ein fruntlich Vereynung uffgenommen hetten / nach Ußwisung der Brieff von beiden Siten/darumb übergeben/ vnd wir nu auch geneigt sin von vnser Sune wegen vns gnedigklich vnd fruntlich mit In zu halten / darumb so haben wir In Namen und an statt der egenanten vnser Sune / die noch zu Ihren Tagen nit kommen sind/ vnß vnd ander Ir Verweser verbunden/vnd geloben in Namen vnd an statt derselben vnser Sune für sich / Ir Diener/ Amptleut / vnd die Iren vnd alle die in zu versprechen sten/Sie sien geistlich vnd weltlich / die egenanten Eynung/die vnser lieber Herre vnd Gemahel seelig vorgenant/ mit den egenanten von Eßlingen gehabt / vnd wie er sich damit gegen Inen verschriben vnd verbunden hat / mit allen Artickeln/ Hilff/ Manungen vnd andern Puncten nichtz ußgenommen/ nach Vßwisung der Brief/ die die egenanten von Eßlingen / von dem obgenanten vnserm lieben Herrn vnd Gemahel seligen dorüber in Hond vnd die Zit vnd Jar gantz uß/ alß dieselben Brieff begriffend / getruwlich vnd vesteclich zu halten/vnd dawider nit zusin oder zu tun in kainen Wege/ alles one alle Geverde. Vnd deß zu warem vnd vestem Vrkund haben wir vnser Insigel offentlich tun hencken an diesen Brieff. Der geben ist an Dienstag vor Sante Laurencyen Tag nach Christs Geburt/ alß man zalt vierzehenhundert vnd neunzehen Jar.

XIII.

Erlängerte Vereinung zwischen Herrn Ludwig und Ulrich, Grafen zu Würtemberg/ mit des Heiligen Reichs Städten/ Eßlingen, Reutlingen und Weyl/ de Anno 1437.

Wir Ludewig vnd wir Vlrich Graven zu Würtemberg ꝛc. Gebrüder / bekennen vnd tun kunt/ offenbor/ mit diesem Brieff/ allen den die in ansehend oder horend lesen/ wanne wir eigentlich mercken / vnd gar kuntlich befunden haben/daß uß der Vereynung die wir bißher mit den Ersamen Wysen Burgermeistern vnd Räten vnd allen Burgern gemeinlich Richen vnd Armen diser nachbenembten deß heiligen Römischen Richs Stätten / mit Namen / Eßlingen/ Rütlingen vnd Wyle gehebt vnd gehalten haben/vnd die anvieng vnd gemacht word an Sant Jacobs Aubend des heiligen zwelff Botten Anno Domini Millesimo,quadringentesimo, tricesimo quarto vnd die auch noch fürboß weren soll/ vnd wir halten sollen vnd wöllen biß uf Sant Mathis Tag deß heiligen zwölff Botten/ der allerschierist kempt/ vns vnd gemeinen Lande zu Nutz/ Friden / vnd Gemach gewachßen vnd gegangen ist/vmb deß/ so haben wir jetzo gar berättenlich/ mit wolbedachtem Mut/ GOtt vnd vnser lieben Frowen zu Lobe / dem heiligen Römischen Riche zu Wirden vnd zu Eren vns selbs vnd gemeinem Lande zu Nutz / Friden vnd Gemach / dieselben Vereinung gen den egenanten Rychs Stetten willeclich erlengert: alßo daß die zwüschen In vnd Vns nu fürbaß nach Sant Mathis-Tag des heiligen zwelff Botten der allerschierst kempt/ weren/ beliben/ vnd besten soll fünff ganze Jare/ die dann allernechste nacheinander kommend vnd volgende sind / mit allen Stucken/ Puncten vnd Artickeln/ alß der vorderig Einungs-Brieff des besaget/ den wir denselben Richs-Stetten/ als vorbegriffen ist/ darüber besigelt gezeben haben: Darinne eigentlich begriffen ist vnd geschriben stet / wes wir vnd die vnsern In vnd den Iren schuldig syen zu halten/ vnd zu tund / daby soll es auch fürbaß die obgenante Zit vnd Jaure uß beliben/zu gelicher Wise/ alß ob die obgeschribne fünff Jaure/ die denn nach Sant Mathis-Tag allerschierist nach einander komend / in demselben Brieve begriffen weren / one alle Geverde. Vnd also geloben wir vorgenant Ludewig vnd Vlrich Gebrüdere/ Graven zu Würtemberg / uf die Eyde die wir herumb geswo rn haben / das alles war vnd stätt zu halten / nach des egenanten vordrigen Eynungs-Brieffs/ vnd och nach diß Briefs Lutt vnd Sag/ Geverde vnd Argliste hierinne gentzlich ußgeschlossen. Vnd deß zu warem Vrkunde/ so haben wir vorgenanten Ludewig vnd Vlrich/Gebrüdere, Graven zu Würtemberg/ vnsere eigene Ingesigele offenlich geton hencken an disen Brief/ der geben ist zu Stutgarten an Sant Vlrichs-Tag/ nach Christi Geburt/ als man zolt Vierzehenhundert dryßig vnd Syben Jare.

XIV.

Graf Ludwigs und Ulrichs zu Würtemberg Gebrüdere, Brieff, worinn Sie die Reichs-Städte, Eßlingen/ Reutlingen/ Hailbronn/ Rothweil/ Weile und Wimpfen/ in die Einung mit genommen, so sie mit einigen Reichs-Städten Anno 1443. aufgerichtet.

Wir Ludewig vnd wir Vlrich Gebrüdere / Graven zu Wirtemberg ꝛc. Bekennen vnd tun kunt offenbor mit diesem Brieff/als wir vns mit vnsern Landen/ Lüten / vnd den vnsern/vnd die vns zu versprechen steen/ zu den Ersamen Wisen Burgermeistern/Reten/vnd allen Burgern gemeinlich diser nachbenempten deß heiligen Römischen Reichs Stetten / mit Namen Vlme / Nördlingen/ Halle/ Gemünde/ Dinckelspühel/Kouffbürren/Werde/Kempten/ Lütkirch/Giengen/Aulon/vnd Bopfingen/ vereint/vnd wes wir vnß gen In von Einung wegen

verſchriben haben/ dieſelb Vereynung noch weren vnd beſten ſoll hinnen biß uf Sant Vits Tag nechſt kompt vnd dornach ein gantz Jore/ daß nechſte/ alßdann daß alles die Brieff/ die wir Jnen vnd Sie vnß dorüber gegeben vnd verſigelt haben eigentlich ußwiſent vnd ſagent: Alßo bekennen wir mit dieſem Brieve/ daß wir mit gutem Willen/ der egenanten Richs-Stette vnd noch Rate vnſer Räte/ die Erſamen Wiſen/ Burgermeiſter/ Rete/ vnd alle Burger gemeinlich Rich vnd Arme/ diſer nachgenempten/ deß heiligen Richs Stette/ mit Nahmen: Eßlingen/ Rütlingen/ Heilpronn/ Rotwil/ Wile vnd Wimpffen/ vnd die/ die Jhnen zu verſprechen ſteen/ zu den obgenanten Richs-Steten in die vorgeſchriben Veraynung ingenommen vnd empfangen haben/ vnd geloben ouch uf die Ayde/ die wir der vorgeſchriben Vereinung geſchworn haben die obgeſchriben Vereynung/ vnd was wir vns gen den vorgeſchriben Richs-Stetten von Eynung wegen verſchriben vnd verbunden haben/ die egeſchriben Zite vnd Jare uß/ vmb Sachen/ die ſich nuhfüro von nuwem verlauffent/ vngeverlich/ gen den vorgenanten von Eßlingen/ Rütlingen/ Heilpronn/ Rotwile/ Wile/ vnd Wimpfen gegen den Jren/ vnd den die in zu verſprechen ſteen/ ouch getrulich zu halten/ zu leiſten/ vnd zu vollfüren nach Lute vnd Begriffung der Brieff/ ſo wir den vorgenanten Richs-Stetten/ über die egenanten Vereynung vormalß gegeben haben/ vnd zu glicher Wiſe/ vnd auch in allen dem Rechten/ als ob die vorgenante von Eßlingen/ Rütlingen/ Heilpronn/ Rotwile/ Wile vnd Wimpffen/ mit namlichen Worten in denſelben Vereynungs-Brieven begriffen wören vnd verſchriben ſtünden/ vnd auch dieſelben Veraynung mit Jnen angevangen hettent/ one alle Geverde. Vnd des zu wahrem Vrkunde han wir vnſer eigene Ingeſigele offenlich getan hencken an diſen Brieff/ der geben iſt an Dornſtag vor Sant Marien Magdalenen Tag/ nach Chriſti Geburt/ als man zalt Vierzehenhundert Viertzig vnd dru Jare.

XV.

Kayſers Friedrichs des dritten Diploma über die Graf Eberhardt zu Würtemberg conferirte Reichs-Hauptmannſchafft/ de Anno 1462.

WJr Friederich vonn GOttes Gnaden/ Römiſcher Kayſer/ zu allen Zeiten Mehrer des Reichs/ zu Hungern/ Dalmatien/ Croatien/ König/ Hertzog zu Oeſterreich/ zu Steir/ zu Kernnden/ und zu Crain/ Grave zu Tyrol ꝛc. Embietten dem Wolgebornnen Eberhardten Graven zu Württemberg/ unnd zu Mümppelgart/ Unſerm unnd des Reichs lieben Getreuen/ Unſer Gnad unnd alles Gut/ Wolgeborner lieber Getreuer/ wir ſein umb ſollich grob unnd mercklich Verhandlung/ Frevel/ Verſchuldigung und Ungehorſam/ ſo Hertzog Ludwig von Bayern/ wider uns und das haylig Reich mannigfaltiglich hat fürgenommen und gethon/ über ſein Ayde/ Pflicht und Gehorſam/ der er Unſer Kayſerlichen Mayeſtät/ und dem Hayl. Römiſchen Reich gewandt und verbunden iſt/ von Unſer unnd des hayligen Reichs Nottufft/ der Billichait/ unnd des Rechtens wegen/ bewegt worden/ unnd haben fürgenommen Jn darumb zu ſtraffen/ unnd in unſer und des Reichs Gehorſam zu bringen/ und darauf denn Hochgebornen Albrechten Marggraven zu Brandenburg/ und Burggrave zu Nürnberg/ Carlen/ Marggraven zu Baden/ und Graven zu Sponhaim/ Unſerm lieben Oheim/ Gevatter/ Schwager und Fürſten/ und dem Wohlgebornen Ulrich/ Grafen zu Württemberg/ Unſern und des Reichs lieben Getrewen/ Unſer und des Reichs Hauptmannſchafft/ und Käyſerlich Banyr bevolhen/ darumb wir dann Unſer/ und des hailigen Reichs Churfürſten/ Fürſten/ Prälaten/ dich und andere Unſere und des Reichs Graven/ Freyen/ Herren/ Städte/ Underthonen und Getrewen/ Uns und den egenannten Unſern Hauptleutten/ in ſollichem von des hayligen Reichs wegen/ Hilff und Beyſtand zu thun/ durch Unſer Kayſerlich Brieff/ zue mererermaln erfordert haben/ und ermannt/ nach Jnnhalt derſelben Unſer Kayſerlichen Brieff/ an ſie und dich ausgangen/ umb das dann ſollich Jr und dein Hilff und Beyſtanndt deßter ſtattlicher in Gehorſam und mit gut Ordnung fürgenommen und vollbracht werde/ und du dann Uns/ und dem hayligen Reiche gewandt/ und verpflicht biſt/ und wir darinne ein beſonder Vertrawen zu dier haben/ ſo empfelhen Wir dier auch Unſer und des Reichs Hauptmannſchafft und Banyr/ in den Sachen an Unſer ſtatt/ in allermaß und wir die/ den vorgenanten Albrechten/ Marggraven zu Brandenburg und Burggraven zue Nürmberg/ Carlen Marggraven zu Baden und Grafen zu Sponheim/ Unſerm lieben Oheim/ Gevattern/ Schwager und Fürſten/ und Graff Ulrichen von Württemberg/ Unſerm und des Reichs lieben Getrewen/ durch Unſer Kayſerlich Brieff haben bevolhen/ geben dir auch das gantze volle Macht und Gewalt von Römiſcher Kayſerlicher Macht/ Vollkomenheit/ und gebietten dier bey der Pflichte und Gehorſam/ der du Uns dem hayligen Reich und dem Rechten ſchuldig/ und pflichtig biſt/ und darzu bey allen und jeglichen Penen/ in Unſern Auſervorderung und Mannbrieff vormals an dich ausgegangen begriffen/ mit dieſem Brieff ernſtlich und veſtiglich/ daß du dich ſolcher Unſer und des Reichs Hauptmannſchafft annemeſt/ und darauf ohn alles Verziehen/ als Unſer und des Reichs Hauptmann/ an Unſer ſtatt/ alle und jegliche vorgemelt Unſer und des Reichs Churfürſten/ und Fürſten/ Prälaten/ Grafen/ Herren/ Ritter/ Knecht/ Stett und Leuth/ ſo vil du der in ſolchem ungevarlich notürfftig ſein würdeſt/ mit Jr Macht und bey den Penen in Unſern Auſervorderung und Manbrieffen/ zu dier/ under unſer und des Reichs Banyr/ auſervorderſt/ ſollichen vorgemelten unrechtlichen Gewalt/ Frevel und Fürnemmen/ zu Handhabung Unſer Kayſerlichen/ und des Hayligen Reichs Oberkheit/ Gewalltſam und des Rechtens/ gegen dem vorgenannten Hertzog Ludwigen/ alle ſeine Helffer und Helffers Helffere/ und die ſo jetzo der Sachen halb mit Jhm ſein/ und hernach ſein werden/ helffen Widerſtandt zu thuen/ zu wenden/ und zu ſtraffen/ und ſolliches auch mit deiner Macht getrewlich und veſtiglich thuſt/ daran thueſt du Unſer ernſtlich Meinung und Wohlgefallen/ und wir wellen auch das zuſamt der Pillicheit/ gegen dir in ſondern Gnaden gnediglich erkhennen/ und darinnen dein gnediger Herre und Schirmer ſein/ wir ſetzen/ meynen/ und wellen auch/ von egemelter Unſer Kayſerlichen Macht/ Vollkommenheit/ das hieinne nicht irren noch verhindern ſollen/ noch mögen/ einich Aynung/ Verpuntnüs/ Burg-Friede/ noch ſonſt ichtz anders/ wann wir dieſelbe alle und jede/ in dieſen Sachen anſtellen/ und aufheben/ alſo daß ſie dawider gantz kein Crafft noch Macht haben/ auch ſollen und mögen/ doch Jn allweg Uns als Römiſchen Kayſer/ und dem hayligen Reiche/ an Unſer Obrigkeit/ Gewaltſam/ Rechten und Gerechtigkeiten unvergreiffenlich und unſchedlich/ Geben zu Gretz/ mit Unſerm Kayſerlichen anhangenden Jnſigel beſigelt/ am Mittichen nach dem Sontag Reminiſcere in der Vaſten/ nach Chriſti Gepurt vierzehen hundert und im zway und ſechzigſten/ Unſer Reiche/ des Römiſchen im zwey und zwantzigſten/ des Kayſerthumbs im zehenden/ und des Hungeriſchen im vierten Jaren.

(L. S.)

XVI.

Einung zwiſchen Graf Ulrich und Graf Eberhardt zu Würtemberg, eins, und der Ritterſchafft Sanct Jörgen-Schilts in Obern Schwaben/ andern Theils/ de Anno 1464.

WJr Johanns Grafe zu Werdenberg/ Hopt Mann und alle und iegliche Grafen/ Herren Ritter und Knechte der Ritterſchafft och Prälaten und Städte der Vereinung und Geſellſchafft Sanct Georgen Schilts zu Obern Schwaben. Bekennen und thun kund/ offenbahr mit dieſem Brieffe/ dieweil wir mit gantzer Begierd geneigt ſeyn zu Frieden/ und och daß Witben/ Wayßen/ rich und arm/ Bilgerin/ Koffmann/ Landfahrer und Kofmansſchafft/ Gottshüſer/ und alle andere unverſprochene Lute/ ſie ſeyn geiſtlich oder weltlich/ beſchirmbt werden/ ſicher ſien/ deſter baß gewandeln/ und by Gemach belieben mögen/ So haben wir unß mit wohlbedachtem Muth/ und rechten Wiſſen dem Heil. Röm. Reich zu Würden und zu Ehren/ den heyligen Ritter Sanct Jörgen zu Lobe/ und zu Nutz uns ſelber/ den unſern und gemeinen Landen zu Frieden und Gemach mit dene Hochgebohrnen Herrn/ Herrn Ulrichen Grafen zu Würtenberg ꝛc. und Herrn Eberharten Grafe zu Würtenberg und zu Mumpelgart Gevettern/ unſern gnädigen Herrn fruntlich und guthlichen veraint/ verſchrieben und verbunden/ verſchrieben/ verainen und verbinden uns och zu ihnen/ mit rechter Wiſſen in Krafft diß Brieffs/ in der Maaß/ alß hernach geſchrieben ſteht.

Des Erſten: So ſollen und wollen wir in Zeit dießer Ainung/ umb deheinerley Sach willen/ dehains wegen/ nit ſin/ wieder die vorgenante unſere gnädige Herren/ Jhre Räthe/ Diener/ die Jhren/ die Jhnen zugehören/ und zu verſprechen ſtehen/ geiſtlich oder weltlich noch ſie die Zyt/ uß ihres inhabenden genoſſen Guts nit entweren/ ſondern ſy by ir ſtillen geruweten inne habenden Gewehr/ och by allen Jhren Schloſſen/ Freyheiten/ Gnaden/ Briefen/ Vogteyen/ guten Gewohnheiten/ Gerichten und Rechten als ſie die herbracht und genoßen haben/ belieben laſſen: usgenommen was dieſe Einung betrifft/ ungefehrlich.

Und ob yemand wer der oder die wären die vorgenandt unſere gnädige Herren beid/ oder Jr einen inſonder/ Jre Räthe Diener/ die Jhren die Jhnen zugehören und zu verſprechen ſtehen/ geiſtlich oder weltlich/ inſonder vahen/ hinfüren/ angriffen/ beſchädigen oder dehainerley Zugriff an Lut oder an Gut/ wie oder üm was Sach ſich die fugten thun/ oder ſonſt mächtig gewal-

gewaltig Zugriff beschehen/ oder zu tund understanden mit Gewalt von wem das beschehe/ und üm was Sach: Daß wie dann nach yeglicher Sach gestalt/ mit den unßern ungefährlich/ den wir das by ihren Aiden zu tunde sollen und wollen befehlen/so bald und och die/so unß zu versprechen stehen/ des ermahnt/ sust erinnert wurden/ oder vernehmen zu frischer Getat uff unßern Kosten und Schaden nachylen/ zuziehen/ und darzu thun sollen / solichen Zugriff und Nomen uffrecht/ zu behalten/ glicher wise/ alß ob solich Sach unßer gemeinlich oder unter unß aines insunder allein wäre/ ungefehrlich.

Und ob in sollichen nachylen von unß oder den unßern und die unß zu versprechen stehen / iemand das so er genommen hat/ von verbriefter Schuld / oder erfolgter Recht wegen / abgeeylt wurde/und sich das waurlich erfunde; So soll demselben das/ das ihm also von den unßern abgeeilt und entweret were worden/wiedergegeben oder nach billichen Dingen bekehret werden.

Were och/ ob yemand/ wer der/ oder die werent/die die unsere genante gnädige Herren beid/ oder Ir einen insonder Ihre Rähte/ Diener die Iren und die In zugehörent/und zu versprechen stehend/ mit Gewalt überziehen / sie belägern/ und beschädigen würden/ mit Brand / Nome/ oder ander Wüstung: So sollen und wollen wir alle / und unser ieglicher insonderheit/ von stund an alles verziehen/so bald wir des ernandt/ sust gewar/ oder erinnert werden/ mit allen den unsern und wer zu unß gehört oder zu versprechen steht / mit gantzer Macht zu Roß und Fuß zu ziehen/ sollich Beschädigung/ Läger und Wüstung understehen zu wehren / und den Wiederstand zu tunde/ so lang das nach ieglicher gestalt der Sach würdet noth sin / in aller der Maß: alß ob das were unßer gemeinlich und eines ieden insonder selbs Sach. Und so offt sich also/ daß wir mit Macht der obgenandten Ursach halb zuziehen werden/ begeben würdet / des soll allweg geschehen/ uff unßer gemeinen Gesellschafft Kosten / bis in der genandten unßer Herrn von Würtenberg Land und darnach uff derselben unser Herren Kosten und allemahl uf unsern Schaden. Und wo wir über die Thonaw kommen/ so sollen wir in unßer Herren unß / ußer ihrem Land hie dißhalb der Tunaw mahnen würden zu geziehen/ oder sust noth würd ungemant zuzeziehen/ alß vorsteth: Wohin und an welches Ende wir alßo gemahnet werden / oder zuziehen/ da sollen uns unßere Herren / in ihren Kosten empfahen und halten. Zügen wir aber länger den dry Tag/ee daß wir an das Ende / dahin wir gemanet weren/ oder zuziehen würden / kommen/ sollen wir dannenthin uff unser Herrn Kosten ziehen und die benandten unßer gnädig Herr/ unß und die unsern mit Lieferung halten/ als ander die ihren / nehmlich raisig / als Raisig und Fuß-Knecht/ohngefehrlich.

Item wir sollen und wollen auch dem gemeldten unßern gnädigen Herrn von Würtemberg ihren baiden/ und Ir einem insonder Iren Räten/Dienern den ihren/die ihn zugehören und zu versprechen stehen / zu glichen billigen Rechten berahten und beholffen seyn: Also ob sie iemand zu bekriegen / oder zu vinden unterstanden würde/ üm Sachen / derhalben sie meynten Ihnen Unrecht und unbillig geschehe. So mag der vorgenant unser gnädiger Herrn Land Hoff-Meister einer/ den sie dann darzu bescheiden/ ob anders die Sach ihr beyder ist/ Sechs ihrer beyder Rähte/ oder ob die Sach ihr eins wäre/ desselben Herrn Land Hoffmeister/Sechs sin Rähte/die dann all der Sachen/ darum sollich Krieg oder Findschafft darrürten/ unparthyig und unargwönig sind / zu ihm beruffen und mit denselben Sechsen über die Sach sitzen/dergestalt und Gelegenheit ermeßen/ und dann niemand zu lieb noch zu leid/dann dem Göttlichen billigen Rechten zu Fürderung/Trost und Uffenthalt uff ihre Ehre/und Eyd erkennen/ ob wir dem obgenandten unsern gnädigen Herrh von Würtenberg beyden oder Ir einem / den das antrifft in sollichen Sachen / Hülff sollen schuldig seyn; Und wann unß dann / von dem oder demselben unsern Gnädigen Herrn verkünt und zu wissen gethan wirdet/ daß wir Ir beyden oder Ihre einen in denselben Sachen Hilff zu tund / durch die vorbestimpte Land-Hoff-Meister und Sechs Rähte/oder den mehrern Tayl erkent / und daß ihnen oder ihren Rähten Dienern und den Iren/ oder die Ihn zu versprechen stehen unrecht und unbilligs beschehen sye/und damit üm Hülff von Ihn beiden oder ihr einem ersucht und angelanget werden: So sollen und wollen wir ihnen beyden/oder Ihr einem / den das angehet / zu täglichen Krieg schicken/ viertzig gewappent/ woler zu gitt / mit Pferden und Harnesch; Und sollen Ihn die und damit unser Finds Brieff schiken/ an die Ende / dahin wir des von Ihnen werden erfordert/ ungefährlich in vierzehen Tagen/ den nechsten nach sollicher Erkäntnüß Verkündigung/ und dawieder nicht Zitt zu Wort haben/ reden/ noch vertragen einicherley in dehain weiß. Und so offt wir denselben unßern gnädigen Herrn von Würtemberg/ baiden / oder ihr ainen sollich Anzahl reisiger werden zusenden / sollen sie sich mit demselben in sollichen Kriegen/ohn Ihr Zuthun nit behelffen / sondern zu dem wüntzschen/ also viel/alß wir ihnen geschickt haben/ darzu ordnen und wohlgerüstet zu ihnen legen/die och miteinander den Krieg bruchen und handeln sollen/ so lang des noth seyn würdet/ohngefehrlich.

Ob aber von dem vorgenandten Land-Hoff-Meister und den Sechs Rähten oder dem mehr Tayl nach gestalt der Sach / also viel Raisiger nicht nothdurfft sin / und minder zu legen / und zu senden erkant wurde / sollen wir nach sollich Ihr Erkäntnüß in vorgeschriebener maaß zu thun pflichtig/ und darüber den genandten unsern Gnädigen Herrn mehr zusenden nit gebunden sin/ Und wie viel dieselben Hoffmeister und Räthe minder erkennen/ daß wir ihnen beyden oder ihr einen schicken sollen/ so viel sollen sie zum minsten zuvor/ ehe die unßern Ihnen zugesandt werden/ liegen haben in vorgeschriebener maß; doch so soll sollich schicken allweg geschehen/ uff ihr beyden Gnaden oder ihr eines Costen/ dem dann sollich schicken geschiehet und uff unßern Schaden ungefährlich. Und die so also von unß zu täglichen Krieg werden geschickt/ sollen demselben unsern gnädigen Herrn oder Hoptmann uff die Vind zu ryten und sie zu schädigen gehorsam und gewärtig sin/ getrulich und nit von ihnen ryten ohn Urlob/ ungefehrlich.

Würde sich och fügen daß unßer Gnädig Herre von Würtenberg von Ir selbs wegen/ ihrer Räth/ Diener/ der Iren und die Ihnen zu versprechen stehen/ mit jemand von dem sie glicher billiger rechten nit bekommen möchten/ und daß ihnen unrecht geschehen nach Erkäntnüß des Land-Hoff-Meisters und der Sechs Rähten/ oder dem mehr Taylen zu Krieg kemen/sich deßhalb für ein Schloß legern und ihnen das berahten und beholffen zu seyn/fordern wurden: Das soll stehen zu Erkäntnüß Funffer/der unser Gnädige Herren von Würtenberg beid oder ihr einer den das angeht dry ußer unßer Gesellschafft und wir zwen ußer Ir Gnaden / Reten nehmen sollen; dieselben Fünff in Vierzehen Tagen/den nechsten nach Mahnung derselben unßer Gnädiger Herrn beider oder Eins an unß geschehen/ sich uf einen benandten Tag gen Sigmaringen in die Statt fügen/ und daselbst uff ihr Ayd erkennen sollen/wie starck zu Roß und Fuß/wir zu ihren Gnaden / oder für sollich Schloß sollen kommen/und weß sie sich also gemeinlich oder der mehr Tayl unter ihnen uff ihr Aide erkennen/daß sollen wir also volleclich nach solcher ihr Erkantnüß in der allweg gestalt Gelegenheit und Herkommen der Sach soll angesehen werden/ halten/ und ohne Verzug thun/ doch uff derselben unßer Gnädigen Herrn baider / oder Ir eins dem sollich Hülff geschiehet / Costen / und uff unsern Schaden getrulich und ungefehrlich.

Und ob also wurden gewonnen dehainerley Schloß/dieselben Schloß sollen den genandten unßern gnädigen Herren zugehören/ und beliben: Doch / ob unß oder den unsern Schloß entwert/ und also wieder gewonnen wurden/ die sollen unß oder den unsern wiedergeben / wie die erobert werden ungefährlich.

Würden och in sollichen Kriegen von unsern gnädigen Herrn einem oder baiden so die unßern bi Inen lägern alß in Zusatz wise / Burger oder Geburn gefangen/ dieselben sollen ihnen zugehören und belieben. Wurden aber Raisig/Edel/ oder Unedel alßdann gefangen/ dieselben gefangen alle sollen och zustehen Ihnen und doch gehalten werden in Vengnüß/alß Kriegs Herkommen ist. Umb das o[illegible]von Irem Wiederstand oder finden; Inen och desglichen auch von ihren Wiederstand wegen / Edel oder Unedel gefangen wurden/oder weren/ daß dann ein Edler gegen dem andern / doch nach glichen billigen Dingen und ein arm Knecht gegen dem andern ungeschetzt ledig gelassen werden sollen. Und sie sollen doch derselben Raisigen/ Edel oder Unedel keinen ledig zehlen dann mit unsern Wissen und Willen ungefährlich. Doch ob yemand ohnbillig oder unrechtlich Krieg gegen den vorgenandten unßern Gnädigen Herrn/ beiden/ oder Ir einen/Ihren Rähten/ Dienern/ den ihren oder die Ihn zu versprechen stehen/ fürnehmen oder Inen sust roplich zugriff geschehen/ gegen dem/oder denselben mögen Sie ob der einer oder mehr von ihnen niedergeworffen wurde/rechtlich straff handeln/ungeirret/ unser und menniglich von unsert wegen.

Und wär daß sollichs gefangen Ledigung oder rechtlichs Handels halb wie davon hievor begriffen ist/zwuschen den genanten unsern Gnädigen Herrn/oder Ihren Zugewandten/ alß vorstet / und unß / Irrung entstehen wurde / also daß sie einen oder mehr / der zu ihren Handen niedergelegen wär / ledig lassen/ oder rechtlich straff/ gegen In fürnehmen / und wir das nit willigen wölten/ sollen darum aber thun rechtlich Erkäntnüß die Fünff/der wir dry/ ußer ihren Rähten/ und sie zwen ußer uns nehmen sollen/ zu Zyt/ und daß die Eynung innhalt. Und wie dieselben Fünff oder der mehr Tayl in recht erkennen/ daß sich die vorgenandt unser Gnädig Herren/oder Ihr Zugewandten mit solchen gefangen/ als vorsteht/ halten sollen/ demselb alßdann nachgangen werde/ungefährlich.

Ob auch die genant/ unser Gnedig Herrn und wir von ihren wegen also in Krieg und Findschafft kemen/wie obstehet/mit wem das were/ so ferre daß die zu berechtigen zu schwehr sin wolte/ oder weren/ so soll darin Einrichtung / Fried/ oder guthlichen Anstand/ uffzunehmen / oder die abzuschlahen/ an den vorgenandten unsern gnädigen Herrn und unß nit stehen / sondern nach Erkantnüß Fünffer/der Zween von unß/uß Ihr Gnaden Rähten/ und dry von ihnen ußer unßer

Gesellschafft genommen gehalten werden; deß so sie och erkennen/dieselben unser gnädig Herrn/ und wir benügig sin/ und dabey belieben sollen/ ungefehrlich.

Were och / daß die egemelten unser Gnädig Herren und wir von iemand wegen zu Krieg kemen/ als vorgeschrieben ist/ so sollen wir Ihnen nach dieser Eynung Ußgang dannocht berahten und beholffen sin/ in aller der Wyse / alß vorgeschrieben steht/bis die Sach erobert/und gericht würdet/ohngefehrde. Wir sollen unß och gegen iemand sollicher Hilff halb ußsönen/ Frieden oder für worten/ dann mit der genandten unßer Gnädigen Herrn Wissen und Willen ungefährlich.

Wer es auch daß wir in einer Sach oder mehr/der vorgenandten unßer Gnädigen Herren Helffer würden/ und daß wir oder unser Helffer oder Helffers Helffer/ lehen/gegen den/ der Vinde wir wurden/ uffsagten/ so sollen dieselben unßen gnädig Herren dehein richtung der Sach uffnehmen/ den mit Geding/daß unß / oder unsern Helffern oder Helffers Helffern/ solliche Lehen wieder geliehen werden ohne Gefährde.

Och sollen und wollen wir allgemeinlich und unßer ieder insonder / dem vorgenandten unsern gnedigen Herrn von Würtenberg Ihren Rähten / Dienern / den ihren und die ihn zu versprechen stehen/ gaistlich deheinen übergriff an Lut noch an Gut nit thun. Ob es aber beschehe/ daß doch nit sin soll / so bald wir dann von dem dem der Ubergrieff beschehen wäre/den bekert zu schaffen/erfordert werden/ sollen und wollen wir das förderlich thun / oder gethun werden schaffen.

Were aber daß wir gemeiniglich oder unser einer insonder/ oder die unßern / die dann solchen Ubergriff gethan hätten/ das für einen Ubergriff nit haben wolten / so soll aber vor der Fünffen/ der wir Zween / ußer unßer Gnädigen Herrn Rähten/ und dry/ ußer unßer Geseelschafft nehmen sollen/ gelutert werden/ mit recht/ ob das ein Ubergriff sy oder nit: Würdet dann erkant/ daß das ein Ubergriff ist/ so sollen wir gemeinlich oder unser einer insonder / oder die unsern / die dann den gethan habendt/ bekehren/ ohne Schaden: und dem / dem sollicher Zugriff geschehen ist / fürbaß zu sprechen und die Sach handeln mit Recht nach dießer Eynung Sag ungefährlich. Doch hindangesetzt ob yemand angriffen/ oder pfänden wurde úm verbriefft schulden/dem soll sin Recht behalten sin / nach Lut seiner Brieff.

Wurd aber iemand pfänden um unlogenbar Stur / Zinß und Hub-Gelt / soll es gehalten werden/ als von alter Herkommen ist/ und deßhalben der Angriffer wieder den Artickel vorgemelt nit gethan haben/ sonder ein ieglicher der also angegriffen und gepfendt hätte/ soll mit dem Pfanden pfantlich gefahrn / getrulich und ungefährlich. Und sollich Ußtrag der Rechten alß vorgeschrieben steht / sollen geschehen/ End und Ußtrag nehmen in Sechß Wochen und dryen Tagen den nechsten/ nach dem und die obgenandten Fünff von unsern Gnädigen Herrn/ und unß um Erkäntnüß erfordert worden sind. Es wäre dann / daß sich das des Rechten halb länger verziehen wurde/ohngefehrlich.

Doch in allen vorgeschriebenen Rechten sollen Acht und Banne still liegen/ und nit fürgezogen werden. Es sollent och wir/die unßern/und die unß zu versprechen stehen / by dem / das gesprochen würdet/ belieben: Es werd dann von dem/ die das Recht sprechen sollent / nit recht fürbaß gewyst; sollich Recht sprechen och allweg von dem die das thun werden soll geschehen/ uff ihr Aide ungefehrlich.

Wir alle gemeiniglich und unser yeder insonder/ och die/ so unß zu versprechen stehen/ sollen und wollen och der vorgenant unßer Gnädige Herrn / Ihre Rähte/ Diener/ die Ihren und die Ihnen zu versprechen stehen / Vinde / so bald unß die zu gewissen gethan/oder für selbs gewahr werdent/ in allen und yeglichen unsern Schlossen/Städten/Märckten / Dörffern und Gebiethen wissentlich nit enthalten/ husen noch hofen/ Essen / Trincken / noch gefährlich hinschieben Hülff/Fürderung noch Bystand nit thun / noch ihnen für Sie dehain Gelait / Tröstung noch Sicherheit nit geben / sondern ihnen zu sollichen ihren Feinden an welchen Enden Sie die ergriffen Rechts gestatten / und das on Intrag und Verzug ergehen lassen getrulich und ungefährlich.

Es sollent och dieße Ainung ganz uß unsere Schlosser/die wir ietzo haben oder überkommen/ den vorgenandten unsern Gnädigen Herrn/ so wir ihnen nach Lut dießer Ainung hülffschuldig würden / in ihren Sachen und Kriegen/ offen sin sich darinne und darauß zu behelffen nach Nothdurfft ungefährlich. Doch sollen die/die uß und inryten werden/ globen/ unß/ den unsern und die unß zu versprechen stehen / auch den Schloßen nit schädlich zu sinde / wir sollen auch in denselben unsern Schlossen bestellen / daß sie failen Kost finden / úm einen zytlichen Pfennung alles ohne Gefährde.

Hierin ußgenommen/daß wir unser Schloß/ Städt/Lut und Gut wohl angriffen / versetzen/ oder verkauffen mögen / wie unser Nothdurfft erfordert / also daß die/ der Oeffnungen und andere Sachen halb nach Lut dieser Ainung darnach ledig und unverbunden sin sollen / doch soll solches

solches mit Geverden / und darum daß wir des Vertragen blieben nit geschehen ungefährlich.

Und wäre/ daß die vorgenant unser Gnädige Herren/ beid oder Ihr einer Ihr Rähte / Diener/die ihren und die Ihn zu versprechen stehen/ geistlich oder weltlich / an uns gemeinlich / oder unser einer oder mehr insunder / die unsere und die unß zu versprechen stehen geistlich oder weltlich nach dato dieser Ainung ycht zu sprechen gewonnen: So sollen wir und dieselben die unsern mit Ihnen darum kommen / für die drey so wir jährlichs in unser Ainung und Verschreibung unser Speen halb / vor ihnen ußzutragen pflegen / zu setzen / und sust für zween / die unser Hauptmann/usser unß/der Sachen/darum der Spann oder Zuspruch würdet sin/unargwönig und unparthyig zu denselben geben soll/ ob deß würdet begehrt/von dem Kläger und Ihnen vor denselben Dryen oder Fünffen/ wie ietzt gemelt ist/thun/in vorgeschriebener Zyt/ der dryer Tag und Sechß Wochen/ sich begeb dann darin im recht länger Verzugk. Was wir ihnen mit rechtpflichtig werden/ und was och also von denselben Dryen oder Fünffen/oder dem mehr Tayl mit Recht erkantet würdet/ dabey sollen wir belieben.

Gewonnen och die genant unser Gnädig Herren beid/ oder Ir einer/ Ir Räth/ Diener/ die ihren und die ihnen zu versprechen stehen/ an unßer gemeinlich/ oder unßer aims insonder oder die unß zu versprechen stehen/ Geistlich oder Weltlich nach dato der Eynung Burgern oder andern armen Luten icht zu besprechen: Der oder dieselben arm Lut sollen an Ihnen vor den Richtern und Gerichten/ darinn sie gesessen sint / und darinne sie gehören ains rechten sin: daselbs Inen auch ein fürderlich Recht wiederfahren/und ergehen soll/ ungefehrlich. Doch wäre / daß ein Erb von einen Edeln uff den andern gefiel/ daß soll berechtiget werden/ vor den Dryen oder Fünffen wie nechst vorgeschrieben steht.

Gefiel aber ein Erb von einem Burger oder Armen uff den andern/ das soll berechtiget werden in dem Gericht/ da das Erb gefallen ist/und um aigen / Zinß / Gült und Ehhafft in dasselb das Lehen dem aigen nachfahren / ungefährlich.

Und in allen vorgeschriebenen Rechten soll ußgeschaiden seyn/ was Lehen antrifft / daß das vor des Lehen-Herrn von dem es zu Lehen gehet/ Richter und Mannen berechtiget werde/ Were och daß um den Zuspruch zu tund spenne würden/ alsó daß unser Gnädige Herrn von Würtenberg beid/ oder Ir einer/ Ir Räth/ Diener/ die Ihren und die ihnen zu versprechen stehen/ maniten nit Clager zu seyn: Deßgleichen herwiederum wir und die unsern / und die unsern versprechen sint/ úm denselben Puncten/ haben wir unß geeint daß unser Gnädige Herren oder die Ihren wie vorstehet/och wir oder die unsern/ die dann alsó darum mit einander spenne hand/ darum an gelegen end zusammen kommen sollen/ und sich eins gemeinen verainen; Vor dem mit glichen Zusatz mit Recht erkennen zu lassen/ welicher Tayl Kläger und Zusprecher sin solte? und wellicher alsó Kläger erkandt würdet/ so soll dem Ußtrag des Rechten fürbaß nachgegangen werden / nach dieser Ainung Sag/ ungefährlich.

Were aber daß Sie des gemeinen nit ains werden möchten/ so soll ieglich Theil dem andern dry oder vier zu gemeinen benennen und dann ein Loß geworffen werden / welcher Tayl die Wahl haben solle/ zu nehmen/ und zu beneñen einen gemeinen ußer des andern Theils benempten: und wellichem das Loß alsó zufallet/ der soll ußer des andern Tayls Anzahl einen gemeinen nehmen/ zu dem dann baid Theil setzen/ und den Sachen / welchem dem andern zusprechen solle nachgehen sollen/ immassen wie vorgeschrieben stehet ungefährlich.

Fügte sich auch / daß unter uns einer oder mehr/ sich an sollichen Rechten und Ußtragen/ als vorgeschrieben steht/ nit benügen lassen/ och andern Sachen nach Lut dießer Ainung nit nachkommen welten; deß oder derselben / sollen und wollen wir andern unß nit annehmen/ sondern den vorgenandten Gnädigen Herrn und den wie vorsteht wieder den oder dieselben getrulich berahten und beholffen sin/ alß lang/ biß der/ oder die gehorsam werden / und tund daß Sie nach dieser Aynung Sag thun solten ohn alles Gefehrde.

Wir sollen und wollen uns auch fürohin zu niemanden verainen / noch verbinden/ wir nehmen dann darinnen diese Verainung gantz und luter uß/ungefehrlich. Och sollen und wollen wir unß in Zyt dieser Verainung zu keinen Fürsten verbinden / noch den in unser Eynung uffnehmen/ dann mit der vorgenandten unser Gnädigen Herrn Wissen und Willen / ußgenoñen Aebt/ die mögen wir wollen nehmen unverhindert diß Articuls ungefährlich.

Es sollen auch hierin alle Sachen ußgenommen und hindan gesetzet sind/die vor Anfang dieser Ainung zu Krieg und zu kundlicher Findschafft kommen / oder die erfolgt und erlangt sind / nach Ordnung des Rechten ungefährlich.

Wir sollen und wollen auch fürbaß deheinen Gesellen mehr innehmen noch empfahen/er glob dann zuvor auff dem Aide/ den er uns schwehret diß Ainung zu halten.

Es

Es soll auch dehein unser HoptMann- syner HoptMannschafft/ nit abtreten / der so an syn Statt kommen soll/ hab denn zuvor och gelobt/ alles des verbunden zu sin/ und zu tun/ des der vorig gewesen ist/ohne Gefehrde.

Und wir haben in dießer Ainung gemeinlich ußgenommen / unßern heylichsten Vater / den Pabst / und unser aller Gnädigsten Herrn den Röm. Kayser.

So nehmen wir nach benempten insonderheit us.

Wir Graff Georg von Werdenberg unsern Herrn den Pfaltz-Grafen/ Wir Graff Conrad von Fürstenberg/ unsern Herrn / Hertzog Sigmunden von Oesterreich und unser liebe Vettern/ Graff Heinrichen/ und Graff Egon von Fürstenberg. Wir Graff Heinrich Graff Sigmund und Graff Hanß von Lupffen/ unsern Herrn Hertzog Sigmund von Oesterreich Oeffnung unsers Schloßes/und Verschreibung damit wir unserer Herrschafft von Oesterreich gewant sint. Darzu nehmen wir Graff Sigmund uß/ unsern Vettern Graff Conraden von Tübingen / und wir Graff Hans von Lupffen/ unsern Herrn von Straßburg und den Marschalk von Burgnin. Wir Graff Eberhardt von Sonnenberg und Hannß Truchsäß von Waldburg / der Verschreibung der Oeffnung halb/unser Schloß gegen unser Herrschafft von Oesterreich / und unser Vettern / beyd Herrn Jörg Truchsäßen von Walpurg.

Ich Rudolph von Rechberg Land-Commenthur der Teutzschen Orden; Burckard und Conrad von Honburg den Burgfrieden so wir mit unßen Vettern/ Herrn Wilhelmen von Honburg haben.

Hannß Ulrich von Stöffeln einen Herrn von Costantz und seinen Stifft / und ich Balthasar von Plumneck einen Herrn Hertzog Sigmunden von Oesterreich.

Und also haben wir / obgenanter Johans/ Graf von Werdenberg / HoptMann och alle und iegliche Grafen / Herren / Ritter und Knecht/ Prälaten und Stett / der vorgenenten Geselschafft für unß alle/die unsern und die unß zugehören/ und zu versprechen stehen/ Geistlich und Weltlich/ diese Bendtnüß und Verainung mit allen und ieglichen Ihren Stücken / Puncten und Articuln / von datum diß Briefs an/ biß Sanct Jörgen-Tag nechst kommend / und darnach ein ganz Jahr mit Truwen gelobt/ in Eidsweise/ getrulich zu halten und zu vollführen; alles / ohn allerley List und Gefehrde/ und des alles zu wahren Urkunde/ haben wir obgenandter Johanns Grafe zu Werdemberg / HoptMann / und mit ihm / wir Graff Ulrich von Montfort; und Hannß Truchsäß zu Waldpurg / Ritter / Land-Vogt/ ꝛc. unßer ieglicher von Befehlens wegen / gemeiner Gesellschafft unser Verainung / sin Innsiegel an diß Brieff hencken lassen/ und darunter wir unß gemeinlich und sonders aller und ieglicher hierin begriffener Stuck/ Puncten und Artickeln offenbahrlich zu besagen/ mit rechter Wissen und in Krafft diß Briefs verbinden / der geben ist / uff die nechsten Mittwuch nach Sanct Bartholomeus des heiligen zwölff Bothen-Tag / nach Christi Geburth Tusend Vierhundert Sechzig und Vier Jahr.

XVII.

Vergleich zwischen Graff Ulrich zu Würtemberg/ und des Heiligen Römischen Reichs Stadt Eßlingen, einiger Irrungen halber/ de Anno 1472.

WIr Johann von GOttes Gnaden/ Ertz-Bischoff zu Trier/des H. Römischen Reichs in Gallien/ und durch das Reich-Arelat Ertz-Canzler und Churfürst/ thun kund und bekennen offentlich an diesem Brieffe/ allen denen/ die ihn sehen/ oder hören lesen / so alß Mißfälle/ Irrung und Zwietracht entstanden waren und gewest sind/zwischen dem Hochgebohrnen Herrn Ulrichen/ Grafen zu Würtenberg/ Unserm lieben Schwager an einem / und dem Ehrsamen/ Weisen/ unsern lieben besondern / Bürgermeistern und Rath der Stadt Eßlingen / dem andern Theile/welche Mißhelle/Irrung und Zwietracht sie zu beyden Theilen/ an uns gestalt han/ in der Maße / wie wir sie drüm setzen und entscheiden würden/ daß sie das also halten/ und deme sonder alle Einrede nachkommen und wollen/ thun solten und wolten/ ohne alle Gefehrde: Alß han wir beyder Partheyen Fürnehmen und Gebrechen/ nach Nothdurfft verhöret / und sie mit Ihr beyder Wissen und Willen/gütlich entschieden und vereiniget / immaßen hernach geschrieben folget:

Zum Ersten / als die von Eßlingen auch ihre Bürger und Innwohner/geistlich und weltlich/ es sind Klöster / Kirchen / weltlich Priesterschafft oder Spittal / niemand ausgenommen / in unsers Schwagers von Würtenberg Herrligkeit und Gebiethe/Güthern auch Zinsen und Gülte/ liegend und fallend / davon derselbe unser Schwager/ Steuren/ Beten/ Betwein/ Dienste und Schatzung ꝛc. um solchen Span/ setzen und entscheiden/ wie die Partheyen in nachgeschriebener maße: Daß die Klöster/ Kirchen/ weltliche Priesterschaft oder Spittal zu Eßlingen/auch Bürger und Innwohner daselbst zu Eßlingen/geistlich und weltlich/sollen alle Dörffer/Höfe/Häuser/Wein-Gärten/Baum-Gärten/Zehende/Aeckere/Wiesen/Wälder/Felder/ Mühlen / und andere Güter / wie man die mit sonderlichen Worten genennen mag / auch alle Zinse und Gülte / die sie heut dato dis Briefes/ in unsers Schwagers von Würtenberg Landen/ Herrligkeit und Gebieten / innhaben und besitzen/ hinfür zu ewigen Tagen/ so lange die in der von Eßlingen und der ihren Hand wären oder seyn würden/gantz frey und ledig innhaben/ von allen Steuern/ Diensten/ Schatzungen/ Land-Steuern / Beten / Betwein und andern Beschwernissen/wie man die genennen möchte/ und der geniessen und gebrauchen / sondern Unsers Schwagers von Würtenberg seiner Erben und Ambtleuten/ und allermänniglichs von Ihrentwegen Irrung oder Inträge/ in einiger Hande Weise/ und wären einige Brieffe / Sprüche oder Register / die da besagten / daß unserm Schwager von Würtenberg einige Steuren/ Bet/Betwein/Schätzung/Dienste/ oder andere Gefälle/von den Gütern / auch Zinsen und Gülten/so die von Eßlingen in unsers Schwagers von Würtemberg Land und Gebieten hand/ fallen und werden sollte/ solche Brieffe/ Sprüche und Register sollen in solchen Articuln/die davon den gemeldten Steuren/ Bet/ Betwein/Schatzungen/Dienste / oder andern Gefällen sagend/gantz Krafftloß/todt und ohnmächtig seyn/die doch in andern ihren Clausulen / Meinungen und Articuln kräfftig und mächtig bleiben / und wann nun der benannte unser Schwager von Würtemberg/alle Güter/ Zinnß und Gülten / so die von Eßlingen / ihre Bürger und Innwohner/geistlich und weltlich/ in seinen Landen/ Herrlichkeiten und Gebieten ietzund hand und besitzend/ der ihme dann eines Theils/alß er meinet/ billig Steure oder Schatzung gegeben han solten/ und auch bißher gegeben han/aller Steure/ Schatzung / Bet/ Betweine/ Dienste und ander Beschwernyß/ wie obgemeldet / stet / frey und ledig gegeben und auch dabey ausgesaget hat/dieselben von Eßlingen/ bey solchen Gütern / Zinsen und Gülten/ als die von Stück zu Stück in zwey Register auff Pergament geschrieben / und mit unsern Insiegel versiegelt sind/der auch jedem Theile zu künfftiger Unterrichtung eines übergeben ist/ hinfür gnädiglich ungehindert und unbeschweret zu lassen/doch unsern Schwager von Würtenberg/und seinen Erben/ an Gerechtigkeit/ seiner Wildbahn und Gerichts-Gefällen/ wie er die auff diesen Tag inne hat/ unschädlich. So sollen die von Eßlingen/ dem benannten unsern Schwager von Würtemberg/ dagegen geben und ausrichten / tausend Rheinische Gülden/ und ihme oder seinen Räthen / die er darnach schicken wird/ auff sein gebührliche Qvittantz/ die überantwortten zu Eßlingen/ auff den Tag/ so ihne dieser Entscheid übergeben würdet. Fürbaß von der Frauen wegen/ genannt die Vischlerin von Bayingen / darüm die Partheyen spennig gewesen sind/ entscheiden wir die ehegenannten Partheyen/daß dieselbe Frau / dieweil die lange Zeit und viel Jahr bey dem Spittal zu Eßlingen gewesen ist/bey dem Spittal bleiben/ und desselben Spittals eigen seyn sollt; Und ob unser Schwager von Würtenberg eigene Gerechtigkeit daran hätte oder haben solte / darauff soll er GOtt zu Lobe / und seiner Seelen zu Trost verzeihen/Argelist und Gefehrde/ in allen vorbescheidenen Sachen gäntzlich ausgeschieden/und diß unsers gütlichen Entscheides zu Urkundt/ haben wir Johann Ertz-Bischoff zu Trier ꝛc. obgenannt unser Innsiegel an diesen Brieff thun hencken/und wann dieser gütlicher Entscheid mit unser Ulrichs/ Graffen zu Würtenberg ꝛc. auch unser Burgermeister und Rath der Stadt Eßlingen/ Wissen und Willen zugangen und geschehen ist; So haben wir den auffgenommen/ beliebet und bewilliget; auffnehmen / belieben und bewilligen ihn auch für uns/Unsere Erben und Nachkommen/in Krafft dieses Brieffes/und gereden / geloben und versprechen/ auch in guten/vesten/wahren Treuen/ für uns/ unsere Erben und Nachkommen/ in Krafft dieses Brieffes/diesen Entscheid und alle Stück/ Clausuln und Articuln darinn begriffen / stet / fest / und unverbrüchlich zu halten/ und deme wie fern unser ieglicher Parthey das gebühren würde/nachzukommen und zu Willen thun/und darwider nicht zu suchen/ oder fürzuwenden einige List oder Behändigkeit/die Menschen Hertz erdencken kan / noch einige Auszüge oder Behelffe/Geistl. oder weltlichen Rechtens/ Gnade/ Freyheit/Privilegien/ Land-Recht oder Gewohnheit/den wir verzeihen zu beyden Theilen auff alle Auszüge und Behelffe / Geistl. Rechts / Gnade / Freyheit / Privilegia, Land-Rechte und Gewohnheit / die unser einigen Städten und dem andern Unstätten hierin bringen möchten/und sonderlich auff das Recht/das da spricht/gemein Verzügniß sey nicht tüglich/ es sey dann/ dem sonderlichen Verzügniß vorgangen/ sonder Argliſt. Und diß zu Urkund haben wir Ulrich / Graff zu Würtembergk/ auch wir Bürgermeister und Rath der Stadt Eßlingen/Unsere Insiegel auch an diesen Brieff thun hencken und gehenckt/ und wir Eberhard/ Graffe zu Würtenberg / des ietztgenannten Graff Ulrichs Sohn/bekennen/daß dieser obgemeld-

meldte Entscheid/auch mit unserm Wissen und gutem Willen geschehen/und zugangen ist/ und wir geredn und versprechen auch für uns und unsere Erben und Nachkommen/ in Krafft diß Brieffes/ den stet/ vest und unverbrechlich zu halten/und darwider nicht zu kommen oder zu thun in einigerley Weise. Und des zu Uhrkund haben wir Unser Insiegel auch angehangen an diesen Brieff/ der zween sind/ in gleicher Form/ und jedem Theile einer gegeben ist/auff den heiligen Jahrs Abend/zu Latein genannt/ Circumcisio Domini, nach der Geburt Christi/ unsers lieben HErrn 1472. Jahre.

XIIX.

Vergleich zwischen Graff Ulrich zu Würtemberg und des Heil. Röm. Reichs Stadt Eßlingen/ wegen des Zolls zu der Mühlen bey Candstadt/ de Anno 1477.

WIr Ulrich Grave zu Würtemberg/ und zu Mimpelgard ꝛc. Bekennen und thun kund männiglichen mit diesem Brieff/ für uns und alle unsere Erben/ als der allerdurchleuchtigste Fürst und Herr/ Herr Friedrich/ Römischer Käyser ꝛc. Unser allergnädigster Herr/ uns und alle unsere Erben/vor Jahren zu Gretz ein Zoll gegeben hat/ zu der Müllin bey Candstatt/und uns darnach denselben Zoll erweitert/ und gegönt hat/ an andern Orth/ in unserm Lande und Gebieth zu nennen/ alles nach laut der Käyserlichen Brieffe/darüber sagend/ darab sich die Ersammen Weysen/ unser guth Freunde/Bürgermeister und Rath der Statt Eßlingen/ für sich und die ihren vermeinen/ größlich beschwert seyn/ oder werden/ und sich deshalb durch die Bottschafften/vor dem gemelten Unserm allergnädigsten Herrn/ dem Römischen Käyser erklagt/und etliche Käyserliche Mandat erlanget hätten/daß wir Uns mit ihnen gütlich vertragen/und überkommen haben/ für uns und unsere Erben und Nachkommen/ in den Puncten und Articuln/wie nachfolgt/ zum Ersten/ daß von Most/ so zu Herbst-Zeit gen Eßlingen geführet wirdet/dieser Zoll an keinem Ort/ in unsern Landen und Gebieten genommen/ noch gegeben werden soll/ Item von Viehe/ daß nit von Viehtreiben an Hauffen getrieben/sondern sonst gen Eßlingen getrieben/oder geführet würdet/zu vermetzgen/auch von Fischen/von Fleisch/ Saltz/Schmaltz/Käß und anderer Speise und Leibs-Nahrung/auch von Holtz/Kohlen/ Heu und Strow/wie das gen Eßlingen geführet oder gebracht/daselbst verkauffet wird/und von allen Früchten/ Renthen/Nutzen und Gülten/ so die von Eßlingē und die Ihren/geistlich und weltlich/ ußerhalb ihrer Statt/ wachsen und fallen hand/ oder desgleich ihres Spitals/Leuth/ und Hinderseßen/wann und wenn die gen Eßlingen geführet werden/von dem allen/ soll des gemelten Zolls zu der Mühlen/ mit seiner Erweiterung/ nichts genommen/noch gegeben werden/sondern derselben Zoll allenthalben gantz unbeschwert und unangefordert bleiben/ aber andere Getraid/ welcherley das ist/ das nit von ihren eigenen Früchten/Rennten/Nutz und Fällen komt/ so ihnen das zugeführet würdet/das soll von der Fuhr verzollet werden/ von einem Pferd drey Pfenning und nicht höher/ doch mit dem Geding/ob sich in künfftigen Zeiten begebe/ daß Korn oder ander Getröid/so das in unser Stadt zu Marckte geführet/solches Zolls noch mehr geleichtert/oder gantz erlassen wurd/ daß es dann gegen den von Eßlingen/oder denen/so dahin gen Marckt führen/auch also und nicht höher gehalten werden solle/Item alle Haab und Güter/so zu oder von den von Eßlingen auff Wochen und Jahrmarckt von Handwercks-Leuthen und andern geführt/und gehandthieret wurdet/soll auf keinen Märckten/ noch Zollstätten diß Zolls halb/ weiter noch anders verzolt werden/ dann von der Fuhr/ nemlich von einem Pferd ein Schilling/Heller/ Item das Guth und alle Wahr/so vom Niederland vom Oberland/oder andern Strassen/gen Eßlingen geführet/und in unserm Land verzollet wird/wann das zu Eßlingen abgeflossen/ oder sonst an Stucken oder gantz von Eßlingen geführet würdet/ soll in unsern Landen und Gebieten/des Zolls halben nicht weiter noch mehr verzollet werden/es werde dann uff den Märckten/von der Fuhr/ nehmlich von einem Pferdt/1. Schilling/Heller/ wie vor staht/ Und wir geredn und versprechen hierauff/für Uns/ all Unser Erben und Nachkommen/ die gemeldten Bürgermeistern und Rath zu Eßlingen/ihr gemein Stadt/ihr Nachkommen/ und all die Ihren Geist- und weltlich/ bey diesen Abredungen/und Uberkommen/ bleiben zu lassen/und darwider noch darvon nicht zu treiben/noch das durch jemand verschaffen/oder zu geschehen gestatten/und nit dest minder sollen und wollen wir sie und die Ihren auch ihr Haab und Gut/in unsern Landen und Gebiethen/ befriden und beschirmen/ wie andere/ die von solcher oder anderer Haab gantz und vollkommen Zoll geben; Alles ungevarlich/ doch der Käyserlichen Majestät Obrigkeit/ in allem vorgeschrieben unvorgreiffen/ Und deß zu offen und wahren Uhrkundt/haben wir unser aigen Innsiegel thun hencken an diesen Brieff/ und wir Bur-

Burgermeister und Rathe zu Eßlingen obgenannt/ bekennen insonder an dem Brieff. für uns/ und all unser Nachkommen/ daß wir dem genannten unsern gnädigen Herrn zugesagt und versprochen haben/ zusagen und versprechen hiemit/und in Krafft diß Brieffs/sein Gnad/noch ihren Erben für Uns/und von der Unsern wegen/ an solchem obberührten Zoll nicht mehr noch ferner zu irren noch zu engen; sondern gütlich dabey bleiben lassen/und darwider nicht zu seyn noch zu geschehen schaffen/ in keinen Weg/ getreulich und ungevarlich/ Und doch der Käyserl. Majestät Oberkait/in allen vorgeschrieben/ unvergreifflich/deß zu Uhrkund haben wir unser Statt mehrer Innsiegel auch offentlich hieran gehenckt; Geschehen zu Stuetgardt uff Donnerstag nach dem heiligen Ostertag/ nach Christi Geburth/ als man zählt vierzehenhundert/ siebentzig und Sieben Jahr.

XIX.

Vergleich zwischen Graf Eberhard dem ältern zu Würtemberg/und Herrn Gangolffen/ Freyherrn von Geroltzeck/ einiger Spän und Irrungen wegen/ de Anno 1477.

WIr diß nachgeschrieben mit Nahmen Ganggolff/ Freyherr zu hohen Geroltzeck/ als von myn selbs wegen/ vnd Hans von Núneck/ Ritter/ Vogt zu Rosenweld/ an statt vnd im Nahmen des Hochgebohrnen Herrn/Herrn Eberhards/ Grave zu Würtenberg/ vnd zu Mümpelgart ꝛc. des ältern/ vnsers gnädigen Herrn. Bekennen vnd thun kund allermänniglich/ als etliche Irrung vnd Spän gewesen sind/ zwischen des obgenanten vnsers gnädigen Herrn/ und myn Gangolffs/ als von myner Herrschafft Geroltzeck wegen/ gen Schenckenzell gehörig/ Eigenthumb vnd Försten/ von der Schneeschleipfin bey der Glaßhütten/ vff dem Scheelkopff gegen dem vordern Huttenhar zu/ biß vff das Hüttenhard/ vnd von dem Hüttenhard/ biß vff den Schurberg zu den Buechin Louchbohm/ den man bißher für einen Louchbohm gehabt/ vnd noch hant/ zwischen den Herrschafften Würtemberg/Fürstenberg/ vnd Geroltzecke Aigenthumb vnd Försten/ Syen wir vff hüt Dato diß Brieffs/ mit sampt Hansen von Reckenbach/ Vogt zu Schenckenzell/ Ulrich Tüfel/ Forstmaister zu Nagolt/ Matheis Wyß/ Schulthaiß/ vnd Marqvart Bower/ Stadtschreiber zu Dornstetten/ Luxen Blumen/Forstmaister zu Schenckenzell/ Hans Löchlin von Schenckenzell/ Hans Trost von Richartsaw/ Hans Stoll von Grünthal/ Hainrich Melbern von Danckswyler/ vnd andern Erbaren Lüten/ von vns beeden Thailen darzugebetten vnd beschaiden/vff solchen Span kommen/ haben den besehen/ beritten vnd begangen/ auch darumb Kundschafft vorgenommen vnd gehört/ vnd demnach vber solchen Span zu Vntergängern beschaiden/ vnd darzu geordnet sibeu erbar Mann/ zwischen den Aigenthumen und Försten/ der Herrschafften Würtemberg vnd Geroltzecke/ an vnd zwischen den obbestimpten Enden/ nachdem sie das gesehen/ auch Kundschafften vnd Anzúgung vermerckt hätten/ zu vntergehend/ Louchen zu schlahend/vnd Marck-Stain zu setzend/ wa sie noth/ vnd wie sie billich bedunckt/ nach ihr besten Vernunfft vnd Verstendnús/ einer Herrschafft als glich als der andern vngefährlich/ mit namen Wernherwiser/ alten Schultheissen zu Dornstetten/ alsdann Herman Gnosen von Dietrichwyler/Haintz Vogeln von Hallwann/ Henslin vß dem Reichenbach/ Hainrich Brummer Schulthaiß zu Loßburg/ Martin Guetgsell von Dietrichsmyler/vnd Steffan Sträff von Buecheberg/ die Hand daruff vntergangen/ vnd angefangen vff der vorgemelten Schneeschleipfin gegen dem Hüttenhardt by der Glaßhütten am Schemberger Weg/ hand sie einen Stain gesetzt/ mit beeden Herrschafften Schülten bezaichnet/vnd für uß vf ebni durch den Wald gangen/biß zu der Mützin/vnd allda aber ein solchen Stain gesetzt/ vnd von demselben Stain biß an den Stig/ der von der Glaßhüttin gen Rippoltzow gaht/ im Wald aber einen Marck-Stain gesetzt/ von demselben Stain/ dem Stig nach/ biß vff das vor der Hüttenhard/ an dem gemelten Stig/ staht aber ein Stain/ vnd da dannen vber das Hüttenhard zu der Sattelege/ biß uff den mittel Thail des Hüttenhards/stath aber ein Stain/ vnd dann hinab in das Kintzglin zu dem Bramen/ da der Pfad hinüber gath/ hond sie/ wie vor stath/ aber einen Marck-Stain gesetzt/ vnd da dannen fürauff dem Stig nach/ neben dem Kintzglin/biß vff das mittel/ ehe man kompt an den Stig gen Rippoltzow/ hand sie aber ein Stain gesetzt/ vnd dann heruff an den Weg/der van langen Wald ynher gath gen Rippoltzow/ hant sie aber in obgemelter Wyse ein Stain gesetzt/vnd von demselben Marck-Stain hinuff biß nahe zu dem obgemelten Buechin Lauchbohm/ ist aber ein Stain gesetzt/ vnd dann füruff biß in die gemelte Louchbuechen/ vnd hand auch dazwischend Louch geschlagen/ wa sie noth vnd gut bedunckt har. Vnd was ab den Louchen vnd Stai-

Stainen dem Vorbach zuliget / soll der Herrschafft Würtemberg / vnd was jenend den Louchen vnd Stainen den Zwiselberg vnd der Bernegk zuliget / soll der Herrschafft Würtemberg vnd Gerolzeck Aigenthumb vnd Forst in andern Orthen zusammen stossend / soll dieser Untergang jeden Theil an denselben Enden auch vnschädlich seyn. Deßgleichen ist dieser Untergang die Herrschafft Fürstenberg auch mit berüeren / alles vngefährlich. Deß zu Vrkund sind dieser Brieff zween gleichluttende / iedem Thail einer gemacht / mit myn Gangolff / als von myn selbs vnd der Herrschafft Gerolzecke / vnd myn Hansen von Rüneck / als des gemelten mynes gnädigen Herrn vnd Ampts wegen / anhangenden Jnsiglen besiglet. Vnd geben vf Montag nach Jacobi Apostoli, als man zahlt nach Christi vnsers lieben Herrn Geburt / Vierzehen hundert / vnd darnach im Siben vnd Sibenzigsten Jahre.

XX.

Brüderlicher Vergleich zwischen Graff Eberhard dem jüngern / und Graf Heinrich zu Würtemberg / vom 25. April. 1482.

WJr Eberhard der Jünger und wir Heinrich / beede Grafen zu Würtenberg und zu Mümppelgard ꝛc. Gebrüdere / Bekennen und thun kund offenbar aller männiglichen / die diesen Brieff ansehen / lesen oder hören lesen / Nachdem und bishero etlich Jrrung und Zwytrachten / zwischen Uns geschwebt / und sich gehalten haben / Als von des Hochgebohrnen Herrn Ulrichs Grafen zu Würtemberg und zu Mümpelgard ꝛc. Unsers lieben Herrn und Vaters löblicher und seeliger Gedächtniß verlassener Erbs und Guets halben / des Wir doch vormahls bey Ueiten und in Leben desselben Unsers lieben Herrn und Vaters seeligen / nach Laut und Jnhalt etlicher Verschreibung / Beträg und Vereinigunges Brieffen darumb ufgericht / und durch S. L. augenscheinlich mit Unser beeder und auch Unsers lieben Vettern Graff Eberhards des Eltern / Wissen und Willen / der darin nit minder dann Wir / vergriffen ist / betragen seint / Als dañ daß dieselben Verträg / Ainung-Briefe besagen und ausweisen / daß da Wir obgenandte Brüder aber / mit Unser beeder Gunst / Wissen und Willen / auch guter zimblicher Vorbetrachtung und gehabtem Rahte Unser Rähte / durch die Edlen Hochgelährten Unser lieb getreuen und besondern / Albrechten von Rechberg von hohen Rechberg / Doctor Balthes Meßnang und Hanßen von Neinek der Zeit Vogt zu Balingen / als Liebhaber des Friedens / und diejenen den solch Unser angeregt Jrrung / Spruch und Spöen in treuen Laidt seint / die gar viel lieber hingelegt und brüderliche Treu / Lieb uñ Freundschafft zwischen Uns sehen wolten / uf Meynung als hernach folgt / verricht / und geainiget seint.

Jtem zum Ersten / daß aller Unwille / Jrrung / Spöen / Forderung und eheberührte Ansprach unsers värerlichen Erbs halben / und was sich zwischen Uns bis uf Datum dis Brieffs erhebt / verloffen und begeben hat / und deß Wir vorgenandter Graf Heinrich / gegen Graf Eberhardten Unserm lieben Bruder in Vorderung gestanden seint / gantz und gar todt und ab heissen und sein / und bey dem Vertrag und Ainungs-Brieffen / vormahls zwischen Uns allen von Würtenberg gemacht / pleiben soll / und darzu Wir beed auch die / so jedem Theil verwandt seynd / umb alle Schrifften / Unwillen oder anders / so sich zwischen Uns verloffen hat / mit einander gericht und gesöhnt heissen und sein und dieselben Schrifften allzwischen Uns also darunder usgangen von Uns beeden Thailen / Unserm obgemelten lieben Vettern in Ein oder Zweyer Monats Fristen ohngefehrlich überantwortt werden die zu vernichten und ohnkräfftig zu machen.

Jtem zum Andern / dieweil Wir Graf Heinrich / Mümppelgard / Blamund / Granß / Clereval und Peßnant / mit allen ihren Zugehörungen / Leuthen und Gütern nichts ausgenommen / nit in Willen gewesen / und noch seint / aus mercklichen Unsern anliegenden Sachen / Unser Gemüht / des nit unbillig bewegent zu behalten / daß auch also Unseren obgenanten Bruder und den angezeigten Thedings-Leuthen / zu erkennen geben / und uns dapfer in anderweege zu verweisen anzunehmen begierig gewesen / darinn auch dieselben Thedings-Leuth ihren Fleiß zum höchsten anköhrt / und von Unserm dickbemelten Brudern erlangt / und zwischen Uns beeden Willigung funden haben / in die Weise als auch hernach folgt.

Des Ersten / daß Wir Graf Heinrich solch Grafschafft Momppelgard Schloß und Stadt Blamant / auch Graus / Clereval und Passevant mit allen und jeglichen ihren Zugehörung / Leuthen und Güetern / liegenden und fahrenden / Lehen und Aignen / nichts ausgenommen / noch hindan gesindert / der ehegenandem Unserm lieben Brudern Eberhardten und seinen Erben übergeben / und zu ihren Handen stellen und antwortten / auch die darzu gehörig / aller ihrer Gelibten / Ayden und Pflichten / so sie Uns gethan haben / ledig lassen und zehlen / und dem jetzt genandten Unserm Brudern / seinen Erben und Nachkommen mit Geliebten / Ayden und Pflichten / wie Sie Uns und unsern Vordern die vormahls gethan haben / zu thun vermögen sollen und wollen wie Graf Eberhardt zu Wiederlegung Unsern lieben Brudern Graf Heinrichen und seinen Erben nach aller Nothdurfft versichern und verweisen / nach seinem Benügen um Fünff Tausend Güldin Reinisch / die zusambt der Statt Reichenweiler / Billstein / und der Herrschafft Horburg / mit ihr aller Zugehörten / Zinsen / Gültten / Renthen / Nutzungen / Leuthen und Güetern nichts ausgenommen / noch hindan gesetzt / zu haben / zu nutzen und zu niessen / und nemblich solch 5000. fl. ihme und seinen Erben / ob er nit entwere / alle Jahr und jeglichs Jahrs besonders zu geben / zu bezahlen / und zu ihren sichern Handen und Gewalt zu antwortten / gen Niedern Baden / Tübingen oder Schlettstatt / an welches Endte sie wollen / und Uns bestimmen / Nemblich daß halb Theil auf S. Martins des Heiligen Bischoffs / und das ander halb Theil auf S. Jeorgen Tage des heiligen Ritters in acht oder vierzehen Tagen ungefehrlich / vor oder nach / ohn ailes länger verziehen / und nemblichen anzufahen uf S. Martins-Tag schirst künfftig zum ersten Zihle / wie dann daß der Schuld-Briefe demselben Unserm lieben Bruder darüber gegeben mit mehr Wortten erklehren und besagen ist / und soll auch solch übergeben der Grafschafft Mümppelgard / Graus / Clereval / Passenant und Blamont dem vorgemelten Vertrag / auch der Vereinigung mit Hülff / Oeffnung und auch Veränderung der Schloß und andern vormalen zwischen Uns allen von Würtenberg gemacht / in allen und jeden andern Puncten und Articuln / kein Abbruch noch Schaden bringen / besonder mit dieser Theding und Richtung gefestet und gehalten werden / nit minder / dann ob wir die zu beeden Seyten von neuem abermahls mit Glipten und Pflichten erneuert hetten / ohn alle Argelist;

Jtem es sollen auch wir obgenanter Graf Heinrich / dem gemelten unserm lieben Bruder und seinen Erben Mümppelgard mit dem Schloß und Stätten Blamont / Graus / Clereval und Passenant mit ihr aller und Jhr jegliches Herrlichkeit / Obrigkeit / Nutzung und Zugehörten nit schuldig sein / anderst einzugeben dan mit den Beschwerungen / wie Uns das eingeben worden ist / und Wir das jetzo inhaben / nichts usgenommen / Wir hetten dan seither selbs Schulden darauf gemacht / dieselben sollen Wir oder Unser Erben selbs ußrichten und bezahlen / ohn Unsers vielgemelten Bruders / seiner Erben und Nachkommen / Kosten und Schaden; deßgleichen sollen wir Graf Heinrich und Unser

Erben / Reichenweiler behalten / mit den Beschwerungen / wie Uns des eingeben ist / und wir das ietzo inhaben / und soll darauf der genant Unser Bruder / Graf Eberhardt / in den vorgenanten Herrschafften / Schlossen und Stätten / uf Sanct Georgen-Tag / negst verschienen Ostern / also was fürhin darin gefelt / das zu haben und einzunehmen / ohn unser und unser Erben Jrrung und Verhinderung.

Was dann in denselben unsern Herrschafften / Stätten und Schlossen allen / von Nutzung / Zinsen / Gültten und allen Dingen / biß uf denselben Sanct Georgen-Tag vorfallen ist / soll uns Graf Heinrich zugehörig sein und werden / desgleichen sonst auch alle Schulden / so man uns Graf Heinrichen daselbst zu thun schuldig ist.

Jtem wir ehegenanter Graf Heinrich sollen auch dem ehegedachten unserm Bruder / zusambt der Grafschafft Mümppelgard / und den Städten und Schlossen / mit ihren Zugehörungen obgestimbt / was von Gezeug / Büchsen / Pulver oder andern / auch von Haußraht / Wahren / oder wie der genandt / so zum Mümppelgardt / und in den andern Schlossen und Städten ist / darinn funden / oder wir seithero gemacht / erkaufft oder überkommen haben / darinn pleiben und folgen lassen / Allein ist ußgenommen ein Mittel und ein kleine Schlangen Büchsen / sechs Haken-Büchsen / zwo Tonnen Pulvers / und was zu unserm Bett und Tisch gehört / und darzu die reinen und saubern Leinwandt / geschnitten und ohngeschnitten / ohngefehrde; Das alles sollen und mögen Wir Graf Heinrich nemen und behalten / und für das übrig und andern Haußraht allen / wollen Wir Graf Eberhardt Unserm ehegenandten Bruder / Graf Heinrichen / zu zweyen Monaten / den nechsten / ohn alles lenger verziehen / auch für alles verhefften / verbinden / und niederlegen / und für all Krieg / Acht und Bänne / so zu Verhinderung daran dienen möcht / auch für all Ußzüge und Wiederredt / und gantz und gar ohn allen sein Kosten und Schaden / tausend Gülden Reinisch / guet an Gold und Gepreg / genehmer Landtswehrung und in der vorgemeldten Städt eine / Tübingen / Bahden oder Schlettstatt / an welches Ende uns derselb unser Bruder / Graf Heinrich des bescheiden würdet / zu seinen Handen antwurtten / wehren und bezahlen / daran er benügig ist / doch uf ziemblich und gnugsamb Quitirung / ohngefährde.

Jtem würden dann wir Graf Heinrich im Raht finden / Unsers lieben Vetters Graf Eberhardts / und unsers lieben Bruders Graf Eberhardts / oder Jhr eins oder andern unsern guten Freunden / Uns zu verheurathen / und Uns ein Heurath entgegen gienge / ums seelig / löblich und

ehrlich/und möchten aber unser Gemahl uf Reichenweiler mit seiner Zugehörte/ und die Fünff tausend Gülden von unserm lieben Brudern/ jährlich fallent/ möcht gnugsamb verweisen; So soll der ehegenant unser Bruder dieselb unser Gemahl uf ander seine Güeter/ Stätt und Schloß/ wie dann in dem Heuraht weiter darvon geredt würd/ und in Raht funden/ Sie zu dem Unsern schuldig sein zu verweisen/ also daß sie daran hebig und beniegig seye; daß wir derselb Graf Eberhardt auch also thun sollen und wollen ohngefehrde.

Und Wir Graf Eberhardt und Graf Heinrich Gebrüdere vorgenant/ gereden und versprechen auch bey Unsern Würden/ Glauben/ und guten Treuen/ samenthafft/ und unser je einer dem andern/ insonderheit/ für Uns/ unser Erben und Nachkommen/ diesen Vertrag und Richtung mit allen und jeglichen vorgeschriebenen Puncten und Articuln/ wahr/ fest/ steht und ohnverbrechlichen/ darwider nicht zu seyn/ noch zu thun/ noch das schaffen noch gestatten gethan werden/ durch Uns selbs noch jemand andern von unsertwegen/ weder mit Gericht oder ohne Gericht/ geistlich oder weltlichem/ noch sonst gantz in kein Weege/ wie das gesein oder geschehen könte/ und solchem Vertrag und Einung/ ein oder mehr Articuln oder Puncten/ Minderung/ Abbruch oder Verletzung bringen möchte/ alles ohn gefehrlich.

Wir beede verzeihen Uns auch hiemit aller Freyheiten/ Bäpstlicher und Kayserlicher/ desgleichen Satzungen/ Vereinigung/ Gewohnheiten/ Landts/ Bürg- und Statt-Recht/ und gantz und gar alles und jedes/ so jemand hierwieder erdencken oder finden kan oder mag/ gleicher weiß/ als ob das von Wortt zu Wortt hierinnen aigentlich vergriffen stünde/ und besonder der Kayserlichen Freyheit/ die da spricht/ ein gemeine Verzeihung verfahe nicht/ die Sonderung gange dan vor/ und sonst auch all Argelist und böß Gefehrde/ in allen und jeden Puncten und Articuln hierin ußgeschlossen und hindan gesetzt.

Und des zu offenbahrem und wahrem Uhrkunde so haben wir beed obgenant Brüder/ Eberhardt der jünger/ und Heinrich/ Grafen zu Würtemberg und Mümppelgardt ꝛc. Unser jeder insonderheit sein aigen Insiegel an diesen Brieff gehenckt/ und zu noch mehrer Sicherheit Uns zubesagem/ die vorgenandten Thedings Leuth gebetten und erbetten/ daß Sie Ihre eigene Insiegel zu den Unsern/ doch ihnen und ihren Erben ohne Schaden/ auch an diesen Thaidung- und Richtungs-Brieffe haben gehenckt; daß wir obgenanten Thaidungs-Leuth Uns auch bekennen und gethan haben/ und nemblich Wir Albrecht von Rechberg/ von hohen Rechberg/ Ritter/ und Doctor Balthasar Meßnang/ für Uns selbs/ und auch für Hanß von Neuneck/ durch seiner Bitt willen/ Gebrechen halb/ daß Seinen zu diesem mahl bey Ihm/ daß auch Ich Hanß von Neuneck bekandlich bin/ und dis Thedungs- und Richtungs-Brieffen zween in gleicher Form haben machen lassen/ und unser jeden einer von ihnen worden und gegeben/ zu Reichenweyler am Freytag nach des lieben heiligen S. Marx-Tag in dem Jahr als man zahlt nach Christi Gebuhrt/ Vierzehen hundert/ achtzig und zwey Jahr.

XXI.

Vertrag und Ainung, wie Graf Eberhard der Aelter, und Graf Eberhard der Jünger zu Würtemberg/ Gevettere/ ihre Lande zusammen geworffen/ de Anno 1482.

Wür Eberhard der Elter und wür Eberhard der Jünger Gevetter/ Grafen zu Würtenberg und Mümppelgardt ꝛc. thun kund allermeniglich/ die dißen Brieff sehen und hören lesen/ Nachdem wür User sonder Lieb und Freundschafft/ damit wür einander von Geburt/ Stammen und Nahmen gewandt seyn: auch darumb/ daß unser beeder Lande hinfüro zue ewigen Zeiten bey einander ungethailt in löblichen Weesen bleibe/ unser Land und Leuthe zuesammen geworffen und gethan haben/ nach Laut der Brieffen dorüber gemacht/ und die von Worth zue Worth also lauten.

Wür Eberhard der Elter/ und wür Eberhard der Jünger/ Gevetter/ Grafen zu Würtenberg und Mimppelgard/ thun kund allen denen die diesen Brief sehen oder hören lesen/ wiewohl vormahls die Hochgebohrnen Herrn Ulrich Graf zue Württenberg und Mümpoelgardt ꝛc. Unser lieber Vetter und Vatter selbiger Gedechtnüß/ auch Herr Heinrich Graf zu Württenberg und Mumppelgardt/ unser lieber Vetter und Bruder/ und wür Unß gemeint haben/ etlicher Verträg und Ainung/ wie es mit Erbfällen Unser beeder Land und Leuthe auch mit Hülff und in andern Dingen/ zwischen unß/ unser Landt und Leuthe beriehrte/ gehalten werden solle. Nach Lauth derselben Brieffe darüber begriffen/ da insonders der obgemelte Vertrag/ unser Land und Leuthe antreffenden/ von Unserm allergnädigsten Herrn dem Römischen Kayser confirmiret und bestettigt/ wie daß alles an ihme

an ihme selbst ist/ daß in Betrachtung/ und auch sol Uns alles vielfältig/ und in mancherley Weeg begegnende Sachen/ die Uns dienen zu Abbruch Unserer fordern und unsers Herkommens und Wesens/ wann wir dem mit Widerstand nit begegneten/ so haben wir in Ansehung desselben/ und daß wir Uns Unser Land/ Leuth und die Unsere geistliches und weltliches Standes/ bey Frieden gemach und in Einigkeit behalten/ auch vor Unrecht und Gewalt desto baß erwehren mögen/ als Brüedere/ damit wir mit allen den Unsern und Zugewandten ungetrennt erkennet werden/ was ietzo mit Rath Unserer Prälaten/ Ritterschafft und Landschafft gedinet/ der Hoffnung und Zuversicht Unser und Unserer Erbe Ehr und Nutzen zu fördern/ und Schaden zu verhüten/ daß wir aber fruchtbahrer und baß nicht wissen zuthun/ dann daß wir Unser beeder Land und Leuth zusammen in ein Regiment und Weesen thuen/ damit wir Unser Lebenlang/ und nach Uns/ Unsere Erben/ und die löbliche Herrschafft Württenberg/ zu ewigen Zeiten ungethailt/ alß ein Wesen ehrlich/ löblich/ und wehrlich bey einander bleiben und seyn/ und dem hayligen Reich auch gemeinen Nutzen desto statlicher erschiessen und vorseyn mögen/ als unsere Vorderen löblichen Gedächtnüsse auch gethan haben. Darum und aus Bewegnuß angebohrne Sipp- Lieb- und Freundschafft/ so haben wir freywillig und mit Rath/ wie vorstehet/ Unser beeder Land und Leuthe mit allen Unsern Schlössern/ Städten/ Dörffern/ Gülten/ Güetern/ Herrlichkeiten/ Wiltbähnen/ Gelait- und allen andern Zünfften/ Nutzen und Zugehörung/ nichtz nit ausgenommen/ auch Unser Silber-Geschirr/ Haußrath/ fahrende Hab/ Wein/ Früchten/ paar Geld/ alle Schulden Unserer Landtschreiber/ Amts-Leuth und der Unsere/ so sie Uns zuthuen sein/ auch die Schulden/ Zinße/ Gülten/ Leib-Geding und anders/ daß wir beede schüldig seyn/ und daß man Uns schuldig ist/ auch was Uns in Erbfällen/ oder sonst zufallen/ zusammen in eine Gemeinschafft verworffen und gethan/ also daß es füro zu ewigen Zeiten ein Wesen und Lande Unserer beeder haißen und sein sollen/ als auch alle Bürger Inwohner und Unterthanen Unser beeder Lande und in Gemeinschafft Erb-Huldigung gethan und geschworen haben/ Uns beeden/ als ihren rechten natürlichen Herrn getreu und hold zu seyn/ Unsern Frommen zu schaffen und zu fördern/ Unsern Schaden zu warnen und zu wenden/ auch ihr Leib und Guth/ Weib und Kinder nicht zu entfrembden/ und Uns Grafen Eberhardten dem Eltern/ als regierenden Herrn/ von Unserer beder wegen/ und in Unserer beeder Namen/ gehorsam und gewertig zu seyn/ Unser Lebenlang und nach unseren Todte Uns Graff Eberhardt dem jüngern/ ob wir den erleben/ und darnach für uns dem Eltisten Herrn von Würtenberg/ von Unser einem gebohren/ und also für aus obsteigender Lienie noch und ob wir beede nicht Kinder Manns-Persohnen überkämen und verliessen/ so solle darnach der erstgemelte Vertrag uff Unserm lieben Vettern und Brudern Graff Heinrich Weißen in Kräfften sein und bleiben ohngefehrlich. Wir beede sollen und wollen auch in Unserer beeder Land an einem bequemen Ende/ als wir jetzo Stuettgarten achten bequem seyn/ mit samunt Unserer beeder Gemahlin/ bey einander einen Hoffe und ein Frauenzimmer auch ein Cantzeley und einen Land-Hoffmeister haben und halten/ der mit samt etlichen Räthen/ die ihme von uns zugeordnet werden/ unser und unsers Landtssachen und Geschefften nach unser Graffen Eberhardts des Eltern/ als des regierenden Herrn Beschaide/ handlen und ausrichten solle/ zum besten dieselben Hoffmaister und Räthe/ Cantzler/ Schreiber/ Ambtleute/ Diener und Knechte sollen schweren uns beede getreu und hold zu seyn/ Unserm frommen und Bestes zuwerben/ Unsern Schaden zu warnen und zu wenden und getreulich zu thuen/ und Uns Graf Eberharten dem Eltern/ als dem regierenden Herrn/ von Unser beeder wegen/ gehorsamb und gewertig zu seyn ohngefehrde. Und so dick sich fürther begeben würd/ bey unser beeder Leben/ oder auch dornach/ Räthe/ Diener/ Amtleuthe oder andere zu erlauben/ oder andere uffzunehmen/ so solle dem Eltisten der regierdt/ daß zuthuen/ zustehen/ doch welche also zu Hoffmaistern/ Räthe/ Diener/ Amtleuthen oder sonst ufgenommen werden/ die sollen uns auch beeden in gemein schweren/ wie ietzo geschehen ist und vorstehet ohngefährlich.

Aber wir Graff Eberhardt der Elter sollen und wollen der keinen so unser lieber Vetter Graff Eberhardt in seiner Anzahl der acht und viertzig Persohnen/ als hernach stehet/ zu ihme genommen hat/ oder fürnehmen würd/ verlauben/ ohne seiner Lieb Wissen und Willen ungefehrlich. Es sollen auch alle Brieffe und Schrifften Unser gemeine Herrschafft berührend/ von Uns beeden lauten und ausgehen/ aber wir Graff Eberhardt der Elter sollen und wollen uns alß der Eltiste des Regiments unserer Land und Leuthe annehmen/ und damit beladen sein unser Lebenlang das ußzurichten/ zum getreulichsten und zum besten/ wie sichs gebührt/ und als hiebevor auch gemeldt ist/ doch sollen und wollen wir als regierender Herr nichtz nit daran hingeben/ versetzen noch verkauffen/ dann mit Unser Grafe Eberhardts des jüngern Willen

len. Ob wir aber in solchem nit ains werden möchten/und dann das/daß unser beeder Herrschafft nützlich und gut seyn mag/ nit unterwegen bleibe/so solle solches mit Rath unser beeder Prælaten/ Räthen und Landschafft gehandelt/ und dem/ daß also an Rath erfunden wird/ nachkommen werden/ und solches solle also für aus von allen regierenden Herrn zu Würtenberg gehalten werden ungefehrlich.

Und was sich sunst ußerhalb dis jetzgenandten Articuls grosser Handel und Sachen begeben/unser gemein Land und Leute antreffend/ und daran sonders gelegen were/ die sollen hinder uns Graff Eberhardten dem jüngern nit gehandelt/sondern wir sollen darzu erfordert und beruffen werden/ und in welchen solchen Händeln und Sachen wir auch nit eins seyn würden/was dann an Rath unserer Räthe erfunden wird guet seyn/dem solle Uberfolg geschehen/ doch in welchen Sachen wir Graff Eberhard der jünger also beruffen werden/ solten wir von Stund unsern Vettern Uhrkunden/ob wir darzu kommen wolten oder möchten/ sich darnach wissen zu richten/ zu welcher Sach wir dann nicht wollen kommen/darzu bedarff Unser nicht erwarttet werden/ wann wir aber zukommen meinten/und doch so bald nicht kommen möchten/daß unsere lieben Vettern und Räthe bedünckt/ daß dieselbe Sach nicht so lang Verzug leiden möchte/ so mögen wir Graff Eberhard der Elter in derselben Sach aber fürfahren/ alles ohngefehrde. Wir Graff Eberhardt der jungere mögen auch sonst bey andern gemeinen Händeln seyn/so uns das gefällig ist/darinn zum besten helffen zu handeln/ ungefehrde. Es soll auch hinführo zu ewigen Zeiten also gehalten werden/daß allweg der Eltist Herr von Württenberg in der Weise seiner Brüder oder anderer seiner Freunde Herrn zu Württenberg/und ob wir beede oder unser ainer eheliche Söhne überkommen thät/daß GOtt zum besten fügen soll/so solten die nach unserm Todte Unser Land und Leuthe erben/und doch aber der Eltiste unter demselben regieren/und die andere sonst nach Rath und Billicheit versehen/ Geistlichs oder weltlichs Stands/oder bey ihme behalten/ damit die Herrschafft bey einander ungetheilt bleibe/und daß sollen also von Erben zu Erben gehalten und nimmermehr geendert werden. Doch ob wür Graff Eberhardt der Elter etlich Söhne überkommen/ und vor unserm lieben Vettern Graff Eberhardten den jüngern todts abgiengen/solten wir Graff Eberhardt der jünger dannoch Land und Leuthe vor denselben Unsers Vetters Kindern inhaben und regieren Unser Lebenlang/in der Maaß/ und mit der Ordnung/wie wir Graff Eberhard der Elter ietzo zu regieren verschreiben sein/und nach Unser beeder Todt soll es dann an unsere Erben fallen und gehalten werden/wie vorstehet ungefehrlich. Item wir beede wollen an Unserm Hofe haben und halten 150. Pferd ungefährlich/ deren Unser ieglicher 48. für sein Person hoben und die erwöhlen/ welche er will uff ihne zu wortten/ wie er beschaidet.

Die übrigen sollen sein für unser Hoffmeister/ Räthe/ Cantzler und zu dem gemainen Stande Unsers Hoffhaltens/doch daß sie alle in Gemein schwören sollen/ wie vorstehet: In solcher Gestalt mag auch Unser jeder seiner Gemahlin zu ordnen/Hoffmaister/ Hoffmaisterin und Jungkfrauen/ und andere nothdürfftige und taugentliche Personen in gleicher Zahl ohngefehrte.

Und wir Graff Eberhardt der Elter behalten Uns hierinn vor die Städt/ Schlöß und Aempter zu Böblingen/ Siedelfingen/ Wildberg und Burlach/Hirschau und Wurmblingen/ mit samt den Dörffern Nutzung und Gilden darzu gehörig wie die von unser lieben Frauen und Mutter seelig angefallen seind/ unser Testament davon zu machen/ und sonst darmit zu handlen/zu thuen und zulassen/ nach Unsern Willen/doch daß die Einwohner derselben Stätt und Ampter ietzo Uns beeden auch Erbhuldigung schweren sollen/wie andere/und das Wiltberg und Bulach Uns Grafen Eberhardten dem jüngern auch offen sein sollen/ wie andere Unser Graff Eberhardts des Eltern Stätt und Schloß/und nach Unserm Todte sollen dieselbe Schloß/Städt und Aempter zu Böblingen/ Siedelfingen/Wildberg/Bulach/ Hirsau und Wurmblingen/wie obstehet/gantz bey der Herschafft Würtenberg bleiben/und darvon nit verendert werden/ ußgenommen daß sich zu allen Zeiten mit Wiltberg/ Bulach/ Hirschau und Wurmblingen gehalten werden soll/nach lauth des Testaments der obgenandten Unser Graff Eberhardts des Eltern Frauen und Mutter löblicher Gedächtnüß hinder Ihr verlassen/ ohngefehrte.

Darzue und zu dem Opffer-Geld/ daß Uns von den Prälaten bißher gegeben ist/und daß wir eingenommen haben/sollen Uns Unser der Cantzeley allerjährlich gegeben werden zwey tausend Güldin für Unser Persohn/davon wir uns selbs mit Klaider/Kleinodien/und was in Unser Persohn gehört/ auch mit Hengsten und Pferden/ für unsere Settel/ Marstallen und Stall-Knecht verstehen/ daß gleich alle Handtwercks-Leuth um daß so Sie für Uns selbst/ und die vorgemeldte Hengst und Pferde machen ußrichten sollen/so sollen Uns Graff Eberhardt dem jüngern auch alle Jahr aus der Cantzley gegeben werden/3000. fl. zu dem Opffer-Geld/ daß Uns von den Prälaten bißher gegeben ist/ und daß wir eingenommen haben davon wir Uns selbst mit Klaidern/Kleinodien/und was zu Unser Persohn gehört/ auch mit Hengsten und Pferden für Unsern Sattel/ Marstall und Stall-Knecht vorstehen/deßgleichen alle Handwercks/um daß sie für Uns selbst und die vorgemelte Hengst und Pferde machen werden/ ußrichten sollen/desgleichen solle Unser ieglichs Gemahlin jährlichs in ihre Gewalt geben werden 1500. fl. zu ihren Lust und Notturfft zu gebrauchen/auch sich selbst davon zu bekleiden/ und alles daß zuversehen/was von ihretwegen uszugeben ist/und darzu auch ihre Jungfrauen und Edel-Knaben zu bekleiden ungefehrlich.

Item Unser jeder hatt Ihme auch vorbehalten die Lehen geistlich und weltlich/ die er hievor zuleihen gehabt hatt/doch daß die Brief darum uß der Cantzeley genommen werden sollen.

Item ob wir Graff Eberhard der jünger zu Zeiten usserhalb des gewöhnlichen Hoffs/in andere Unsere beeder Stätten Seiten/ und etliche Personen Unsers gemeinen Hoffstadts mit Unß nehmen würden/ zu Kurtzweil oder zujagen/ bürsten oder zu brysen/ so sollen wir mit denselben/die wir also mit Unß nehmen/ an denselben Enden von Unser beeden Amtleuthen mit Kosten geliefert werden/unabgebrochen der 3000. Gülden/ so Uns wie vorsteheht in Unser Cammer gegeben werden sollen ungefehrte/ wolten wir aber ußerhalb unser beeder Lande zu etlichen unsern Herrn und Freünden/ oder andern Enden reiten/umb Kurtzweil willen/es were zustehen/rennen oder andern Dingen/und nehmen mit Uns etlich uß der Anzahl unsers gemeinen Hoffgesinds/dieweyl dann dieselben am Hoffe die Zeit keinen Kosten theten und wir an solchen Enden lieffern und verkosten müssen/solte uns zu solchem reitten zimblich Zehrung geben werden/ nemblich so viel/ als solch Persohnen und Pferde/die wir mit Uns nehmen/die Zeit am Hoff gebraucht und kostet haben möchten/ ungefährlich.

Und als wir Graff Eberhardt der ält er uns vorbehalten haben die Gülten und Nutzung der Städt/Schloß und Güter/die Uns von Unser lieben Frauen und Mutter seelig angefallen seyn/wie vorsteht/wollen wir Graff Eberhardt der jünger uns auch hierin vorbehalten haben Sechs tausent Güldin/ daß wir die in unserm Testament durch GOtt oder ehre/ oder sonst nach unsern Gefallen verschaffen oder hingeben mögen/ungeweret meniglichs. Und so diese Ding von Uns fürgenommen seind/ darum daß die Herrschafft Würtemberg ꝛc. in wesentlichem Stande bey einander ungetrennt bleibe/ so solle auch abseyn daß vorbehalten/ daß Unser lieber Vetter und Vatter Graff Ulrich seelig/ und wir Graff Eberhardt der älter in dem erstgemelten Vertrag gethan haben mit Unsern Land und Leuthen/ Unser Lebenlang zuschaffen und zuhandlen/noch Unserm Willen/also daß wir obgenandten Graff Eberhardt der Aelter des hinführo nicht mehr mocht/ sondern dasselb vorbehalten/gantz abseyn solle/alles ob daß vor in dem Vertrag nicht gedacht were/alles getreulich und ungefehrlich.

Und was der obgemeldte Unsers lieben Vetters Vatters und Bruders und Unser Verschreibung mit sondern Wortten nicht begriffen noch geendert ist/ dasselb soll hiemit ungelett seyn.

Es sollen auch unser beeder ehelich Gemahlin bey ihren Wittumben/ wie Ihnen die verschrieben seyn/von Uns und männiglichen von unsertwegen ungeirret und ohn Eintrag bleiben/sondern getreulich dabey geschirmet und gehandhabt werden/ungefährlich.

Und ob wir beede Graff Eberhardt der Aelter und der jünger/Uns selbs eines oder mehr Articuln in dieser Verschreibung begriffen/ mit Willen einander erlassen/ mindern oder mehrern würden/daß wollen wir Macht haben/und haben auch das hierin vorbehalten.

Alles daß hievor geschrieben stehet/ gereden/ geloben und versprechen wir obgenandt Eberhardt der ält er und Eberhardt der jünger/ Gevetter Graffen zu Württenberg und Mumpelgardt ꝛc. für Uns und Unsere Erben bey Unsern Ayden/die wir hierum leiblich zu GOtt und den Hayligen geschworen haben/an allen Stücken/Puncten und Articuln/ getreulich/ wahr/ steth/ fest und unverbrechlich zu halten und dawieder nicht zu seyn noch zu thun/noch zu schaffen gethan werden/durch Uns selbs oder jemand von Unsertwegen ungefehrlich.

Und des zu wahren Urkundt so hat Unser jeglicher für sich und seine Erben sein aigen Insiegel öffentlich gethan hencken an diesem Brieff/ und dieweyl wir Vogt/ Schultheißen/ Keller/ Burgermaister/Richter und gantze Gemeinden der Herrschafft und Aempter zu Stuettgardten/Tüwingen/Brach/Mumppelgardt/Grans, Clereval und Passevanten/ Waiblingen/ Canstatt/Nürttingen/Naiffen/Grözingen/ Kirchheim/Weilheim/Awen Schorndorff/ Göppingen/Morppach/Winenden/ Lauffen/ Beylstein/Bottwar/Bocknang/Badingen/ Woltenburg/Ebingen/ Minßingen/ Blaubeuren/ Herrenberg/Nagoldt/Calve/Wildbadt/ Neüenburg/ Zavelstein/ Haitterbach/ Roßenfeld/ Dornstetten/ Dornhaim/ Sultz/ Wiltberg/ Bnoloch/ Heyerloch/ Schiltoch/ Hornberg/ Tutt-

Tuttlingen/Lehenberg/Grönningen/Vayhingen/Brackenheim/Böblingen/Sindelfingen/Güglingen/Gorttach/Asperg/Riepingen und Bittigheim/daß obgemelte zusammen werffen Unser gl. Herrn gerathen haben/so gereden und versprechen wir bey Unsere Ayden hierum gethan/alles daß/so diese Verschreibung Uns bindet/es seye an einem oder mehr Puncten oder Articuln für Uns und Unsere Nachkommen/wahr/steth/fest und ohn verbrochenlich zu halten/und dem getreulich nachzukommen; und sonder darwider nicht zu sein/noch zu thun/noch schaffen gethan werden/in keine Weise ohne alle Gefehrte. Und des zu wahren Uhrkund so haben wir obgenandten von Stuettgardten/Tübingen/Brach/Momppelgardt/Nürtlingen/Kirchheim/Grommingen/Schorndorff und Roßenfeld der iezgemeldten Stätte Insiegel für Uns/Unsere Nachkommen/auch öffentlich gehenckt an diesem Brieffe/unter der Siegeln/wir andere obgemeldte Stätte alle für Uns und Unsere Nachkommen bekennen/verbinden und mitgebrauchen aller vorgeschriebenen Dingen ꝛc. Geben zu Minsing am Sambstag nach Sanct Lucien der heyligen Jungkfrauen Tag nach der Gebuhrt Christi als man zahlt 1482. Jahr.

Nun umb daß die Unsere der Ding warum und wie daß fürgenommen/und von Unß und Ihnen zu halten geschworen ist/des weinger im Vergeß komme/sondern daß in ewig zu halten/und Irrung ob die immer darein fallen wolte: So haben wir Ihnen solches vorgemelten für meines und Unterschreibens diese glaubliche Abschrifft und vidimus geben/unter Unsern anhangenden Insiegeln/zu Stuettgardten an S. Peters Tag ad Cathedram nach der Gebuhrt Christi als man zahlt 1483. Jahr.

XXII.

Eßlingischer Vertrag zwischen Graff Eberhardt dem Eltern/und Graff Eberhardt dem Jüngern zu Würtemberg/die Zusammenwerffung Land und Leut belangend/getroffen durch Churfürst Berchtoldum zu Maynz und Marggraff Friedrich zu Brandenburg/de Anno 1492.

VOn GOttes Gnaden/wür Berchtold, des heyligen Stuels zu Maintz Ertz-Bischoffe/des heyligen Römischen Reichs durch Germanien Ertz-Cantzler und Churfürst/und wür Friedrich Marggraffe zu Brandenburg/zu Stettin/Pommern/der Cassuben und Wenden Hertzog Burggraffen zu Nürnberg/und Fürst zu Rüeg ꝛc. Bekennen und thun kundt offenbahr mit diesem Brieff/als in der Königlichen Vertrag/zue vorgangener Zeit in den Spenen und Irrungen/so sich dazumahl zwischen den hochgebohrnen Unsern lieben Schwägern und Oheimb Herrn Eberhardten dem Eltern/an einem und Herrn Eberhardt dem jüngern/Gevetrern/Graven zu Württenberg/und zu Momppelgard/andern Theils gehalten/dann sie auch beederseits willkührlich angenommen haben/lauth der Brieff darüber außgangen/dero dato stehende zu Franckfurth an dem dreyßigsten Tag des Monats Julii nach Christi Gebuhrt/Vierzehen hundert und in Neun und achtzigsten Jahr/under andern mit nehmblichen ausgetruckten Wortten begriffen/und dem vorgenandten unserm Schwager und Oheim/Graf Eberhardten dem Eltern/Sonder Macht und Gewalt zugeben ist/seinen Theil Lands mit sampt Stuettgardten/auch Silber-Geschir/Haußrath und anderm einem von Württenberg ehrlich gebohren/seines Gefallens ohnverhindert/des obgemeldten unsers Schwagers und Oheimbs/Graff Eberhardten des jüngern und menniglichs von seinetwegen zuverordnen zu vermahnen und zuverschaffen/wie dann daß alles derselbe Vertrag mit mehr Innhaltung unterschiedlich ausweist.

Dieweil wir nun aus angebohrner Freundschafft/damit wir zu dem obgemelten Unsern Schwäger und Oheimen von Württenberg vermainet willig und genaigt seynd/Ihr beeder lieb/und der löblichen Herrschafft Württenberg/Ehr und Nutz zu fürdern/daß wir aber nit baß zuthuen wissend/dann daß dieselb Herrschafft Württenberg/in einem Wesen ungetrent bey einander bleiben/so haben wir in Ansehung deß/und zu Vermehrung und Behaltung freundlichen Willens/zwischen beeden Unsern Schwägern und Oheimen/Graff Eberhardten dem Eltern und Graff Eberhardten dem jüngern/durch angekehrten Fleiß an demselben Graff Eberhardten dem Eltern/so viel erlangt/daß er Uns zu sonderlicher Willfahrung/und darzu auch zu Nutz und Gueth der obberührten Herrschafft Württenberg/damit die ihren Herkommen nach/und besten diglichem Wesen ungetrengt beleib/als wür dann sein Gemüth und Willen/des sonder geneigt/mit allen Treuen mercken und befinden/nachgelassen hatt/in dem angerührten Articuln des vorgemelten Königlichem Vertrags der Ihm Macht zugibt/seinen Thail Landts mit sampt Stuetgardten und andern/wie derselb Vertrag solches Begriff und versteht zu vermachen/zu verordnen und zu verschaffen/damit sich dann führo künfftiglich Theilung der Herrschafft Württenberg

tenberg hetten mögen begeben/Enderung zu thun/doch mit dem sonderlichen Geding und Fürworth/wie hernach geschrieben steht/naimlich also/daß der vorgenandt Königlich Vertrag zu Franckforth gemacht/sonst in allen Stücken/Puncten/Articuln/Inhaltungen/Machungen und Begreiffungen/bey seinen Kräfften bleiben/auch steth und fest gehalten werden soll/und ob sich durch Schickung des Allmächtigen fiegen/daß unser Schwager und Oheim Graf Eberhardt der Elter ohn ehelich manlich Leibs-Erben/vor unserm Oheimen und Schwager Graf Eberhardten den jüngern ausser dieser Zeit scheiden würde/so soll alsdann die bemelte Herrschafft Württenberg ohngesondert/und ohngetrent bey einander bleiben/und erblich gefallen und erfolgen/uf unsern Schwagern und Oheim Graf Eberhardten den jüngern/mit dißem nemblichen ausgedrückten Unterscheidt/daß der benandt unser Schwager und Oheim/Graf Eberhardt der Elter/bey Zeit seines Lebens/ain Ordnung fürnehmen mag/es seye mit Handgeschrifft/oder sonst durch glaublichen Schein/doch daß dieselb Ordnung diesem unsern Vertrag in kein Weiß wiederwärtig oder abbrüchig sey/und wa ain oder mehr Punct oder Articul darein gesetzt/oder erfunden würden/die wieder diesen Vertrag würcken oder seyn mochten/die sollen gantz todt und krafftloß seyn/und für nichts geachtet und gehalten werden/welche Ordnung jnhalten soll/wie unser Schwager und Oheim Graf Eberhardt der jünger mit dem Landt-Hofmaistern und den zwölff Räthten und der Landt-Hofmeister und dieselben Räht mit ihm regieren sollen/und wie nach seinem Abgang solch Ordnung und auch Landt Hofmaister und Räht deren vier von den Prälaten/vier von der Ritterschafft/und vier aus der Landtschafft der Herrschafft von Jhm bestimpt erfunde/also und durch dieselben soll regieret werden/oder ob dieselben Landt-Hofmaister und die Rähte gar/oder aines theils/durch den benandten Unsern Schwagern und Oheim Graf Eberhardten den Eltern bey seinem Leben nit alle geordnet/bestimpt oder fürgenommen würden/weren/Jr dann der Halbtheil oder darüber bestimpt/so sollen dieselben Macht haben/die übrigen zu Jhnen zu erwöhlen/were aber under dem Halbthail erwöhlt/so sollen die drey Stendt von Prälaten/Ritterschafft und Landtschafft der Herrschafft Württenberg Macht und Gewalt haben/dieselben/so viel der Brauch und Mangel were/jedem jein seiner gestalt zu solchem Regiement fürzunehmen/zu ordnen und zu erwöhlen/die sich auch alsdann nit widern sonder zu beladen pflichtig seyn soll/desgleichen ob unser Schwager und Oheim Graf Eberhardt dem Eltern bey seinem Leben/die so Er/als obsteth/zu solchem Regiment hett verordnet/nit zu willen sein würden/darbey zu behalten/durch was Mangel oder Gebrechligkeit das were/so soll er allweg bis auf sein Absterben Macht und Gewalt haben nach seinem Willen und Gefallen ander an derselben Statt zu erwöhlen und fürzunehmen/nicht weniger soll auch derselb unser Schwager und Oheim Graf Eberhardt der Elter die Zeit seines Lebens/und nach seinem Abgang die obgemelten/so Er als vorsteth hette erwöhlt/so offt sich Abgang solcher Erwöhlten Hoffmaister und Räht durch Absterben/Alter/Kranckheit oder ander Gebrechenlichkeit Jhr aller oder zum theil würde begeben/andere an des oder derselben statt jedem in seiner gestalt auch Macht haben fürzunehmen und zu erwöhlen/dieselbe erwöhlte und geordnete Landt-Hofmaister und Räht sollen auch nach Unsers Schwagers uñ Oheims Graf Eberhardts des Eltern Abgang fürhin von keinem Herrn von Würtenberg anders dañ nach Verscheinung der zweintzig Jahr/ob es wie hernach folgend zu fellen uf sich kommen würd/an solchen Regierung nit geirrt/gehindert/davon geurlaubt/oder entsetzt/noch kein Ungnad gegen Jhme fürgenommen werden/sondern ohnwiedersprechlich dabey bleiben/und mit denselben geordneten Landt-Hofmaister und Räthen/auch noch und mit ihrem Raht/Wissen und Willen und sonst nit/soll alsdann der benandt unser Schwager und Oheim Graf Eberhardt der jünger/ob sich der Fahl/wie obstehet/uf ihn begebe/beede Land Württenberg/die Graf Eberhardt der Elter bey seinem Leben durch sich selbst/oder die/den Er daß an seiner statt befehlen wird/in Regierung hat und haben soll/regieren/ausrichten/handlen thuen und lassen/nichts ausgenommen/doch sollen die ehegeriehrten Landt-Hofmaister und geordneten Räth/in trefflichen und mercklichen Ehehafften und Sachen die Herrschafft Würtenberg betreffende/ohne Beyseyn/Wissen oder Willen/des gemelten unsers Schwagers und Oheims/Graf Eberhardts des jüngern/nichtzit handeln oder fürnehmen/sonder Jhne zuvor darzu beruffen und erfordern/und so fort er darbey kommen oder sein will/mit seinem Raht darinn handeln/wille Er aber nicht darbey kommen/oder darinn rechtig seyn/so sollen die obbenandten Landt-Hofmaister und Räth nichtzit desto minter mit Jhrer Handlung fortfahren/aber zu täglichen Händeln soll Er ungemüeth bleiben und beruffen oder erfordert werden/wölte oder würde ihm aber zu ain oder mehrmahlen darbey zu seyn gelieben/des soll Er zu jederzeit seines Gefallens Macht haben und zugelassen werden/und solten

auch alsdann/da sich obgemelter Fall begebe/ die Landt-Hofmaister und zwölff geordneten Rähte/ zu Zeiten Graf Eberhardten dem jüngern/ als regierenden Herrn/ gewohnlich Gelibd und Ayd thun/ auch alles daß dieser Vertrag begreiff/ und Inhalt zuvorziehen und zu halten getreulich und ohngefährlich.

Befuegte sich aber daß unser Schwager und Oheim/ Graf Eberhardt der Elter und Graf Eberhardt der jünger ohn ehelich mannliche Leibs-Erben ausser dieser Zeit abgiengen/ vor Ihrem Vetter und Bruder Graf Heinrichen den Eltern von Württenberg des die Macht steth zu Willen des Allmächtigen/ so soll alßdann die Herrschafft Württenberg ungetrent fallen/ uf denselben Graf Heinrich/ doch daß derselb Graf Heinrich/ nach dem aus lang geübten unordentlichen tyrannischen Wesen/daß er geführt hat/alß landkündig und offenbahr am Tag liegt/ in Hoffnung und Verwahr genommen ist/ also darein bleiben/ und daraus nicht mehr gelassen werden/ sondern an seiner statt/ die vorberührten verordneten Land-Hofmaister und Räht/ ohn all Irrung/Intrag und Verhinderung/aller menniglichs regieren/ und alles daß dem Regiment zugehört/ nichts ausgenommen handlen thun und lassen sollen/ es wer dann daß dieselb Land-Hofmaister und geordnete Räht sie all oder der mehrer Theil unter Ihnen Auserfindung/Schicklichkeit und Besserung Graf Heinrichs/ oder anderer Nothdurfft gueth bedicht demselben Graf Heinrichen ußer Hafftung zu lassen/ so soll das auch geschehen/ doch mit dem nemblichen Vorbeding/ daß Er anders nichts regieren soll/dann mit Rath/ Wissen und Willen der obgenandten Landt-Hofmaister und geordneten Räht/ als Er dann daß zu thun und darwieder nicht zu seyn/ vor Antrettung seines Regiments ainen Aydt leiblich zu GOtt und den Heiligen geschwohren/ und darzu mit seinem Brief und Siegell nach aller Notturfft verschreiben und versichern soll/ ob aber derselb Graf Heinrich/ auch abgieng/ vor Graf Ulrichen dem jüngern seinen Sohne/ dieweil der noch nit zu zweintzig Jahren seines Alters kommen/ wehre Ihr alßdann die bemelt Herrschafft Württenberg abermahls ungetrent uf denselben Graf Ulrichen den jüngern fallen/ und das Regiment mit aller Verwaltung/ in seinem Nahmen bis zu Verscheinung der 20. Jahren seines Alters durch die bestimbten geordneten und erwöhlten Landt-Hofmaister und Räht/ nach ihrem besten Verständniß/ zum getreulichsten ausgericht und gehandelt werden/ aber nach Verscheinung der 20. Jahren seines Alters soll derselb Graf Ulrich der jünger alsdann fürhin sein Lebenlang für sich selbst/ beede Landt Würtenberg regieren/ und alles daß dem Regiment zusteht/ handlen thuen und lassen/ als ein Herr derselben Landt nichtzit ausgenommen/ alles ohne gefehrde.

Ob aber derselbe Graf Ulrich der jünger auch Todts abgieng/ und Graf Heinrich der Elter mehr ehelich mannlich Leibs-Erben überkhäm/ so soll allwegen die Herrschafft Württenberg ungetrennt/ also für und für/ uf den Elteſten erblich gefallen/ und mit dem Regiment/ wie vorsteht/ gehalten werden/ begeb sich aber/ daß Unser Schwager und Oheim/ Graf Eberhardt der Elter/ vor Unserm Schwager und Oheim Graf Eberhardten dem jüngern/ mit Todt abgieng/ und eheliche mannliche Erben hinder Ihm verließ/ Ihr weren wenig oder viel/ demselben soll des jetztgemelten unsers Schwagers und Oheims Graf Eberhardts des Eltern Theil Landts wie Er den in dem zuesammen werffen/ in Gemeinschafft eingeworffen hat/ungehindert dieses/ oder anderer hievor gemachten Vertrag erfolgen und beleiben/ doch sollen dieselben von unserm Schwagern und Oheim Graf Eberhardten dem Jüngern mit sampt der vorgemelten Landt-Hofmeister und Rähten in obgemelten Ordnung des Regiements auch regiert werden/imaßen wie vorsteht; Desgleichen ob unser Schwager und Oheim/ Graf Eberhardt der jüngere/ vor unserm Schwagern und Oheim Graf Eberhardten dem Eltern mit Todt abgieng/ und ehelich mannlich Leibs-Erben hinder Ihm verließ/so soll unser Schwager und Oheim Graf Eberhardt der Elter dieselben sein verlassen ehelich mannlich Leibs-Erben bey Ihm halten und erziehen nach ihrem Standt/ als Herrn von Württenberg gezimpt/ und wann derselb unser Schwager und Oheim von Württenberg auch ist mit Todt abgangen/ so soll alsdann des obgerierten unsers Schwagers und Oheimbs Graf Eberhardts des jüngern Thail Landts/ wie er deß in den Zusammenwerffen eingeworffen hat/ uf dieselbe sein ehelich mannlich Leibs-Erben auch fallen/ und ihnen bleiben/ doch sollen die unter den 20. Jahren ihres Alters von dem geordneten Hofmaister und Rähten/ inmaßen wie vorsteht/ auch geregiert werden.

Item Graf Eberhardt der Elter soll Graf Eberhardten den jüngern eingeben den Sitz in seinem Hauß zue Neüsingen auch sein Hauß zue Steinhülben/ und darzue an den beeden Enden Beholtzung schaffen.

Item so soll Graf Eberhardten dem jüngern zustehen/ das Jagen und alles Waidwerck zu treiben/ in dem gantzen Zweyfälter Vorst/ darzue in dem Auricher Vorst in diesem nach bemeldtem Cirkel anzufahen. Am Tollstether Reth uf der Saiten gegen dem engstiger Veldt hinaus/namlich über den Tollstetter Reith den rechten Weeg hinein/ und immerdar von der Fuhrholtz ab/ bis gen Offenhausen in die Lauter/ darnach die Lautter hinab bis gen Grafeneckh/ von Grafeneckh das Thal hinauff über den Aichreim hinein/ da dannen für und für von der Fuhrholtz in das Hauchthal bey Münßingen/ Ziegelhaußen/ darnach das Hauchthal hinab/ bis gen Granau/ und von Granau die rechte Straaß bis gen Munderichingen in die Thunau.

Item Graf Eberhardt der Elter soll auch Graf Eberhardt dem Jüngern eingeben den Sitz in dem Schloß zu Göppingen/und in dorein Beholtz werden verschaffen/ darzu soll Graf Eberhardten dem jüngern zustehen das Jagen und Waidwerck in dem Kirchheimer Vorst hinein/ dishalb des Neckhers/ gegen Kirchen und Göppingen zu/ ausgeschaidten Altorffer Brücken/ bis hinab an den Neckher/ darinn soll er nit jagen/ sondern mag darinn bürsten so er in aigner Persohn darbey ist/ also daß Er in den obgemeldten Vörsten und Gecürckhen jagen/und alles Waidwerckh treiben mag/ doch soll Graf Eberhardt der jünger in jetzt bestimbten Vorst und Gecürckht mit dem Vischraiger nichts zu schaffen/ noch auch kein ander Obrigkeit/Straaff oder Gerechtigkeit haben/ dann zu jagen und Waidwerck zu treiben/ was aber straffbar Handlung oder Uberfahrung den Wildfuhr der Orth berührende/ sich geben würden/ die sollen durch Graf Eberhardten den Eltern gestrafft/ und Graf Eberhardten dem jüngern die Summ solcher Straaff zu jederzeit folgen und außgericht werden ungefehrte/ und sollen die Vorstmaister und Vorst-Knecht der abgeschriebenen End/ Graff Eberhardten dem jüngern auch globen die Vorst/ so viel ihm des ingeben ist/getreulich zu versehen/ ihm auch zu seinen jagen seines gesinnes gewerttig und beholffen seyn zu den Zeiten/ wann sie mit andern Geschäfften und Händeln Ihrer Ampt nit beladen seind/ ungefahrlich. Item Graf Eberhardt der Elter soll durch sein Vorstmaister bestellen/ daß gewöhnliche Hög obgemelter end es sey zu Schwein oder Hochgewildt alle Jahr einmahl gemacht werden/ darnach mag Graf Eberhardt der jünger/ die lassen bessern. Item für alle Fromm-Dienst zu dem Jagen/ soll Graf Eberhardt der Elter bey seinen Ambtleuthen verfüegen/ daß Graf Eberhardt dem jüngern des Jahrs zu den obgemelten Vorsten und Gecirckhen Sechzig Tagfehrten geschehen/ die mag Er uf der Alb oder herunden brauchen/ zu welcher Zeit im Jahr/ oder wozu ihme gefällig ist/ doch daß die armen Leut Ihm deshalb nit weiters schuldig seyn ohngefehrte. Item Graf Eberhardt der Elter soll Graf Eberhardten dem Jüngern jetzt und zu den zweyen Sitzen/ und zu dem Jach-Hauß Stein hilben geben ein nottürfftigen Haußrath/ auch jetzund das erstemahl zu einer Hauß-Steuer Wein/ Korn/Dinckel und Habern/ und soll Graf Eberhardt der jünger/die obgemelten Schloß und Häuser/ so ihm von Graf Eberhardten dem Eltern in Krafft dis unsers freundlichen Vertrags ingeben und zugestelt werden/die Zeit seines Inhabens mit Einbauen/ Dachungen und andern Notturfften in zimblichen wesentlichem Bau und Besserung halten/ und die nit verwiesten/ verfallen oder vergenglich werden lassen.

Item als nach Inhalt des Königlichen Vertrags zu Franckfurth/ zwischen beeden diek genandten Graf Eberhardten gemacht/ Graf Eberhardt der Elter/ Graf Eberhardt dem Jüngern jährlichen zu einer Pension acht tausend Gülden geben/ und in die halb uf St. Georgen-Tag/ und halb uf St. Martins-Tag uf sein Quitanz gen Ulm antworthen soll/ wie dann daß der Articul solches Stücks halb/im bemeldtem Königlichem Vertrag begriffen ausweist/ und nun Graf Eberhardt der Jünger an Graf Eberhardten den Eltern begehrt hat ein Addition oder Mehrung solcher Pension, daß dann sie beed zu unserm güetlichen Spruch gesetzt/ daß wür also gethan haben/ daß Graf Eberhardt dem jüngern drey die negst künfftigen Jahr/und nicht länger/zu den obgemeldten acht tausendt Gülden Pension des Jahrs/ noch fünff hundert Gülden zu einer Addition geben/ und Ihm die gethailt/auch uf bestimpte zwey Ziehl/ wie die acht tausend Gülden gen Ulm uf sein zimblich Quitanz überantwortten soll/ alles ohngefehrte. Item Graf Eberhardt der Elter soll auch Graf Eberhardt dem Jüngern so dieser Vertrag gantz geschlossen und ufgericht würd/ also bahr geben drey tausend Gülden. Item es soll auch Graf Eberhardt der Jünger in andern Graf Eberhardts des Eltern Schlossen und Stätten zu Zeiten/ so er das Jagen und Waidtwerckh treiben würd/ uf sein Kosten und Lieferung eingelassen werden/ doch daß er bey Tag und einer zimblichen Anzahl komme/ und mit denen die Herrschafft Würtenberg nit wieder seind/ ungefahrlich/ ob auch die gedachten unsere Schwäger und Oheimb/ die von Württenberg im obgemelten Puncten und Articuln eines oder mehr künfftiger Zeit zwiträchtig Spenes oder Irrung/ oder diesen Vertrag seines Innhalts und Begriffs nicht gleichmeßig verstand oder ußlegen wolten oder würden/ wie sich das begeben oder machen möcht/ solcher Irrung sollen Sie beedt oder Ihr einer Unß berichten/ und Wir/ so Wir derohalb von Ihn beeden/ oder Ihr ainer angesucht werden/darinnen zum fürterlichsten Verhörung/ Erklehrung und gebühr-

bührlich Entscheidung thuen/ solcher Unser Erklehrung und Entschieds Sie sich auch halten/ benügen lassen/ und der ungewegert Folg thuen sollen/ und als Graf Eberhardt der jünger noch zur Zeit in der Herrschafft Würtenberg kein Oberkeit hat/ soll durch Graf Eberhardten dem Eltern oder die seinen/ an Jhn oder die seinen/ kein Frevell oder Gewalt gelegt/ sondern sie geschützt und gehandthabt werden/ in Sachen darinn man Jhr zu recht mächtig ist/ wo aber sein Knecht oder Diener frefentlich handeln/ oder malefitz jeben oder brauchen würden/ die sollen an den Gerichten und Enden der Verhandlungen/ wie sich gebührt/ mit Recht gestrafft werden/ alles ohngefehrte. Und hierauff so soll aller Unwill auch Zwietracht und Jrrung/ so sich bisher zwischen den obgemelten beeden unsern Oheimen und Schwägern von Württenberg/ und den Jhren/ oder die Jhnen zu versprechen stendt/ oder dorumb verdacht oder verwandt weren/ begeben und enthalten gehabt haben/ gentzlich bey und hingelegt/ Sie auch der für sich und Jhren Erben allerdings nichts ußgenommen gründlich veraindt/ gericht und vertragen sein und bleiben/ alles sonder gefehrt/ und damit diesem allem/ wie obsteht/ und wir entschaiden haben/ zu Nutz/ Ufgang und Behaltung der löblichen Herrschafft Würtemberg in ihrem Wesen und Würde stracks ohne alles Wiedersprechen gelobt werden/ so haben die obgenante beede Graf Eberhardten/ die gantze Landtschafft Württenberg verwilliget/ befohlen und geheissen von neuem zu schwören/ dis alles wie vorsteht/ steet und fest zu halten/ und sich selber uß schuldiger Pflicht zu gemeinen Nutz der gantzen Herrschafft Würtenberg dabey zu handthaben/ auch nicht zu gestatten/ daß dem in ainichen Stück oder Articul Minderung oder Abbruch geschehe/ alles getreulich und ohngefehrlich/ und des zu wahrem Uhrkunde so haben Wir vorgenandten Ertz-Bischoff Berchtoldt und Marggraf Albrecht Friedrich Unser jeder sein Jnsiegel offentlich an diesem Brieff gehangen/ und wür Eberhardt der Elter/ und wür Eberhardt der Jünger/ Gevettern/ Grafen zu Würtenberg und Mümppelgard/ bekennen auch an diesem Briefe/ und geredn/ geloben und versprechen/ was durch die vorgenandten unser lieb Herrn Schwagern und Oheim von Meintz und Brandenburg zwischen Uns abgered und entschieden ist/ alles obsteht/ daß wir solches alles bey unsern Ayden/ so wür hierumb leiblich zu GOtt den Heyligen geschworen haben/ so viel unser jedem daß berührt/ an allen Stücken/ Puncten und Articuln getreulich/ wahr/ steeht/ fest und unverbrechenlich halten/ und darwieder nit sein/ noch thun sollen noch wollen/ noch schaffen gethan werden durch Uns selbs oder jemand anders von unsertwegen/ in kein Weiß noch Weeg. Dann wür uns beed hierauf aller Freyheiten geistlicher und weltlicher Außflucht/ der wir uns wieder jetzt so fort geschrieben steth behelffen möchten/ verzeihen und begeben haben/ Und des zu wahren Uhrkund hat unser jeglicher sein eigen Jnsiegel auch öffentlich gehangen an diesem Brieff/ der geben ist zu Eßlingen Sontag nach S. Ægidien-Tag nach der Gebuhrt Christi Unsers HErrn 1492.

XXIII.

Käysers Maximiliani I. Fürsten-Brieff vor Hertzog Eberhardt den Eltern zu Würtemberg/ de Anno 1495.

WIr Maximilian von GOttes Gnaden/ der Erst diß Namens/ Römischer Keyser/ zu alln Zeiten Mehrer des Reichs/ zu Hungern/ Dalmatien/ Croatien/ König/ Ertz-Hertzog zu Oesterreich: Hertzog zu Burgund/ zu Lothringen/ zu Braband/ zu Steyr/ zu Kerndten/ zu Crain/ zu Limpurg/ zu Lutzenburgk/ und zu Geldern/ Graf zu Flandern/ zu Habspurg/ zu Tyrol/ zu Pfirdt/ zu Khiburgk/ zu Arthois/ und Burgund: Pfaltzgraf zu Hennegaw/ zu Holland/ zu Seelandt/ zu Namur/ und zu Zutpffen/ Marggraf des heiligen Römischen Reichs/ und zu Burgaw/ Landtgraf im Elsaß/ Herr zu Friesslandt/ auf der Windischen Marck/ zu Portenaw/ zu Salins/ und zu Mecheln: Entbiethen den Ehrwürdigen/ Hoch- und auch Wolgebornen/ Edlen/ Strengen/ und Ersamen/ unsern und des Reichs Churfürsten/ Fürsten/ geistlichen und weltlichen/ auch Prälaten/ Grafen/ Herrn/ Ritterschafft/ und Stätten/ und allen andern/ die ietzo und hinführo in Ewigkeit seyn werden/ unser Gnad und alles guts.

Die Lieb Göttlicher Natur hat Anfangs die obersten Creaturen Geschöpff/ nach Gnaden und Verdienst erleuchtet/ in Würde und Gewalt geordnet/ daß dadurch Göttlicher Will und Gewalt/ nach Ansehung von Ewigkeit/ ordentlich in der Liebe bestehe/ und das öberst und Himmlisch Reich mit Würden und Ständen der Creatur geziert würde: Von dannen wir/ nachdem wir in Christlicher Versamblung/ zu dem Heiligen Römischen Reich bekräfftiget/ gehöhet/ und erhaben/ gäntzlich glauben/ und geflissen seyn sollen und wollen/ so fern wir mögen/ dem obersten Fußstapffen/ zu Gleichnüs/ unserer Vorfahren am Reich/ nachzufolgen/ die

die nicht allein zu Erleuchtung und Würden/ sondern auch zu Nothdurfft der Ziehrung des Reichs Großmächtigkeit/ Fürstenthumb und Stande geordnet und eingesetzt/ und do sie abgangen/ ersetzt/ dem heiligen Reich am Schein seiner Zierung und Großmächtigkeit/ auch Regierung seiner Landt und Herrschafft/ Hinderung und Mangel geberen wirdt.

Darumb uns/ auß der Gebühr unser Regierung/ auch Nothdurfft vorgemeldt/ und als Römischen König dareyn zusehen zusteht/ und durch Person/ Häuser/ Landt und Herrschafft/ die in dem Heiligen Reich ehrlich/ löblich/ und zu Ehren und Nutz des Heiligen Reichs verdienstlich herkommen seyn/ vorgemeldten des Reichs Abgang zu erstatten.

Und wann nun das löblich Hauß Würtembergk in dem heiligen Reich löblich/ ehrlich/ und fürständig herkommen und gehalten/ und besonder der hochgebohrne Fürst/ unser lieber Oheim/ Eberhart/ Hertzog zu Würtembergk der Elter/ Christliches Gemüths und Regierung ist/ und sie auch dem Reich/ und sonderlich bey unsern Zeiten/ dienstlich und willig bewiesen hat/ und hinführo thun und beweisen sol/ auch von Gnaden des Allmächtigen/ mit Landschafft und Herrschafft/ Fürstlichen Stande und Wesen zu halten/ gnugsamlich begabet ist. Darum auß vorgemeldten Ursachen/ und besonder Gnad und Neigung/ die wir zu gemeldtem unserm lieben Oheim und Fürsten/ und seiner Landtschafft/ im Kreyß zu Schwaben gelegen haben und tragen; So haben wir mit viel und wohlbedachtem zeitlichem Rath/ in scheinbarer Zierde/ offenbahren Seß/ und Beyseyn unser und des Reichs Churfürsten/ und Fürsten/ seine Landtschafft zu Schwaben gelegen/ mit allen Herrschafften/ Stätten/ Schlössern/ Leuten/ und Gütern/ so von dem heiligen Reich zu Lehen herrührend/ es seyen Hertzogthum/ Graffschafften/ oder Herrschafften/ gar nichts außgenommen/ dem vorgenannten unserm Fürsten und lieben Oheim/ Hertzog Eberhart von Würtembergk/ dem Eltern/ zu Lehen versammlet/ vereinigt/ und also samentlich zu einem Hertzogthum verordnet/ gemacht/ erhaben/ und auffgerichtet/ und den Titel und Namen des Hertzogthumbs zu Würtembergk gegeben: Auch den ietztgemeldten unsern lieben Oheim und Fürsten/ Hertzog Eberharten zu Würtembergk den Eltern/ mit solchem Hertzogthumb zu rechtem Mannlehen belehnet/ und Fürstlichen Hertzogthumlichen Titel/ Ehren/ und Würden gewürdiget/ und gehöhet: Ordnen/ machen/ und richten solch Hertzogthum auff/ und belehnen den vorgenannten Fürsten/ unserm lieben Oheim/ Hertzog Eberharten zu Würtembergk/ den Eltern/ damit wie vorgemeldet ist/ mit Ehren/ Würden/ erhöhen und begaben jhn auch mit Hertzogthümlichen Würden/ auß Römischer Königlicher Macht/ Vollkommenheit eygner Bewegnüß/ und rechtem Wissen/ in und mit Krafft diß Brieffs/ also/ daß ietztgemeldter Hertzog Eberhardt zu Würtembergk der Elter/ und seine Nachkommen/ Hertzogen zu Würtembergk/ hinfüro solch Hertzogthum zu Würtembergk/ mit allen Ehren/ Titel/ Oberkeiten/ Herrlichkeiten/ Würden/ Freyheiten/ Nutzen/ Renthen/ Leuthen/ Gütern/ Hoch- und Nidern Gerichten/ Wassern/ Strassen/ Geleyt/ Zollen/ Saltz-Flußen/ Ertz- und Bergwerck/ Mannrechten/ Wildtbahnen/ Gold und Silber-Müntzen/ Gebothen und Verbothen/ und aller andern Gerechtigkeit/ unter und ob der Erden besitzen/ nützen/ niessen/ und in alweg zu jhrer Nothdurfft als Hertzogen des Reichs und wie sie das sonst bißhero auch gethan haben/ gebrauchen mögen/ auch wahre Hertzogen zu Würtembergk/ und Fürsten seyn/ sich auch Tittels und Namens allenthalben/ mit allen Ehren/ Sessionen/ Ständen/ Processionen/ an allen Enden und Orthen/ gebrauchen/ und also zu Hertzogthum und Fürstlichen Würden/ von allen Ständen/ wie Hertzogen des Reichs/ geehrt und gehalten werden.

Und daß auch solches unsern und des Reichs Hertzogthum nicht zertrennt/ noch zertheilt werde/ sondern bey einander bleib/ als auch vormals im Hauß von Würtenbergk/ durch Verträg/ daß dieselb Herrschafft von Würtembergk bey einander bleiben/ und nicht zertrennt solle werden/ im besten auch angesehen/ und von löblicher Gedächtnüß/ unserm lieben Herrn und Vater/ Keyser Friedrich/ aus Keyserlicher Obrigkeit und rechten Wissen confirmirt/ wir auch confirmiren und bestättigen/ in allermassen/ als ob sie von Wort zu Wort hierin begriffen weren/ und geschrieben stünden. Demselben nach/ und damit hinführo Fürstlicher Standt und Wesen der Hertzogen zu Würtembergk/ künfftiglich desto stattlicher und vermöglicher gehalten werden möge/ so ordnen/ setzen und wöllen wir/ daß der vorgemeldt Hertzog Eberhardt zu Würtembergk/ der Elter/ solch Hertzogthumb sein Lebenlang allein haben/ und mit allen Ehren/ Titul und Nutzungen/ wie vorstehet/ gebrauchen solle und möge.

Und nach seinem Todt und Abgang Graff Eberhardt der Jünger von Würtembergk/ so fern er anderst derselben Zeit im Leben seyn wirdt/ der auch daßelbig Hertzogthumb dann zumahl empfahen/ Ehren und Tittel gebrauchen soll und möge/ doch in der Form und Mase/ wie der Vertrag zwischen dem vorgemeldten Hertzog Eberhardten dem Eltern/ und Graf Eberhardten/

hardten/ dem Jüngern hievor zu Eßlingen gemacht / vnd des Datum stehet: Am Sontag nach S. Egidien Tag/ nach der Geburt unsers lieben HErrn/ Viérzehen hundert/ vnd in zwey und zwantzigsten Jahr / das inhält vnd außweiset. Denselben Vertrag wir auch hiermit/ aus Königlicher Macht/ Vollkommenheit vnd rechtem Wissen / confirmiren und beständigen / in Krafft diß Briefs. Vnd ob alsdenn zu solchem Abgang Hertzog Eberhardt des Jüngern/ ehelich vnnd mannlich Leibs-Erben/ von seinem/ oder des obgenannten Hertzog Eberhardts des Eltern Leibgeboren/ im Leben vorhanden weren / so solle doch desselben Hertzog Eberhardts des Jüngern ältester / ehelicher / mannlicher Leibs-Erbe / an das Hertzogthumb Würtembergk stehen / tretten / vnd damit belehnet werden/ damit obbestimmten Vertrag/ zu Eßlingen gemacht/ Hertzog Eberhardts des Eltern halben/ nicht Abbruch geschehe.

Doch wenn desselben Hertzog Eberhardts des Jüngern ehelicher mañlicher Leibs-Erb/ keiner mehr im Leben verhanden were / so solle alsdann solch Hertzogthumb zu Würtembergk des Eltern ältester ehelicher Mannlicher Leibs erboren.

Vnd ob derselben auch keiner im Leben were/ auff den ältesten von Würtembergk / vnd von dem auff seinen ältesten Sohn fallen.

Oder ob derselbig ältester Sohn / vor oder nach seines Vatters Todt abgangen were/ vnnd Leibs Erben in absteigender Linien / einen/ oder mehr Söhne / von ihme geboren / oder sonst Kindt/ Mannspersonen verlassen hätt / so solle des Abgestorbenen ältesten Sohn/ mit dem obbemeldten Hertzogthum belehnet/ und vor allen von Würtembergk darzu gelassen werden.

Ob aber der ältest Sohn kein Erben Mannspersonen/ wie vorgeschrieben steht/ gelassen hätte/ so solle auff den andern gebohrnen Sohn/ vnd seine Erben/ Mannspersonen / seines Stammens/ das Hertzogthum befallen.

Und ob derselb auch nicht Erben Mannspersonen seines Stammens von Würtembergk gelassen hätte/ alsdann das Hertzogthumb auff den drittgebohrnen Sohn fallen/ vnnd diejenigen damit belehnet werden/ also daß die erstgebohrnen vnd diejenigen von jhrer absteigender Lini/ allzeit vor andern Staat und Vorgang haben/ so lang Herrn von Würtembergk seyn werden;

Auff welchem auch solch Hertzogthumb kommen wird/ derselbig auch das (inmassen wie vorstehet) mit Titul / Würden vnd Ehren / auch Nutzungen allein haben/ empfangen/ vnd regieren soll/ vnd die andern von Würtemberg / das Hertzogthum bey Zeiten solcher des ältesten Regierung nit besitzen/ noch erben/ sondern sollen sie von dem regierenden Hertzogen mit andern Herrschafften vnd Gütern/ oder sonst versehen werden/ nach Ordnung/ die ietzo zwischen den gemeldten Graffen von Würtembergk ist / oder hernach auffgericht werden mag.

Vnd als wir auch vermercken / das Gemüth vnnd den Willen des obgemeldtes Hertzogs Eberhardts von Würtembergk / des Eltern/ damit er zu uns vnd des heiligen Reichs Ehrung/ Nutz/ vnd Mehrung/ auch ewiger Einigkeit/ Versammlung und Fried der Verwandten seines Hertzogthums geneigt ist/ habent wir vns für vnsre Erben vnd Nachkommen am Reich/ Römische Käyser vnd König/ mit seiner Lieb für sich/ seine Erben vnd Nachkommen / vnd seine Lieb wiederumb/ mit uns/ vnd also gegen einander/ in nachgeschriebner Ordnung verdingt/ vnd verpflicht ewiglich/ ob es were (das GOtt der Allmächtig nach Gnaden verhüten wöll) daß der mannlich Stamm vnd Lini der Hertzogen vnd Herrn von Würtembergk gantz absterben/ vnd keiner mehr seyn würde/ daß alsdenn solch Hertzogthum durch vns König Maximilian oder vnser Nachkommen am Reich/ König oder Keyser/ nicht sol oder möge ferner jemandt / auß einiger Ursach oder Weise/ wie die geseyn möchte/ zu Lehen verleihen oder durch einen andern Titel/ Form/ oder Maß/ gantz oder jchtzit von Stätten/ Schlössern/ Nutzung oder jhren Zugehörung davon geben / verkaufft / vereußert/ oder in Verwaltung / in Ampt oder Pflegers Weiß eingegeben/ oder in Beseß zugestellt werden/ sondern solch Hertzogthumb mit aller Obrigkeit/ Herrlichkeit/ Mannschafften/ Nutzen/ Leuten/ vnnd Gütern/ nichts außgenommen sol bleiben bey Römischen Käysern vnd Königen/ vnnd bey dem heiligen Römischen Reich ewiglich/ vnd also in Mehrung des Reichs Widdumbgut/ der Cammer incorporirt vnd verleibt seyn.

Doch ob zu derselben Zeit Gülten/ Schulden/ oder Leibgeding darauff stehen würde / die sollen von uns / oder vnsern Nachkommen am Reich/ Römischen Keysern oder Königen / ohne Kosten vnd Schaden der/ so darhinder verschrieben sind/ außgericht vnd bezahlt werden.

Vnnd ob zu solchem Fall vnd Abgang von Würtembergk/ Töchter von Würtemberg ehelich geboren/ vnberathen vorhanden weren/ die sollen von uns / oder unsern Nachkommen am Reich/ mit Heyrath Gut/ vnd in ander Wege außgeheurathet/ vnd berathet werden ehrlich/ wie dann im Hauß zu Würtembergk herkommen ist.

Item / Es sollen auch alsdann Römische Keyser oder Könige/ so sie persönlich im Landt zu Schwaben ihren Hoff halten / solch Land und Leut des gemeldten Hertzogthumbs regieren vnd versehen/ zum besten nach Recht / vnd erbaren Gewohnheiten/ vnd jhren Freyheiten.

Vnd nachdem sich in vergangenen 1492. Jahr Hertzog Eberhard der Elter mit seinem Vettern Graff Eberhardten dem Jüngern/ jhren Landen vnd Leuthen zu gutem / eines Regiments/ das ietzo zum Theil angefangen/ vnd nach seinem Todt auch gehalten werden soll / verglichen; So soll/ ob wir König Maximilian/ oder vnser Nachkommen am Reich/ Römische Keyser oder König vnsern Hoff in vnserm Landt zu Schwaben persönlich nicht halten würden/ demselben Regiment/ gleich in obgemelten Fall/ in einem Monat den nechsten darnach/ auß den Prälaten/ vnd vom Adel / des gemeldten Hertzogthums von Würtembergk / ein Präsident fürgenommen/ vnd demselben aus solchen zweyen Ständen/ vnnd auch der Landschafft des Hertzogthumbs zu Würtemberg / zugeordnet werden/ nemlichen von ieglichen Standt vier/ durch dieselben das Regiment der Stände vnd Verwandten vorgemeldt/ versehen/ auch der Präsident vnd Räthe redlich besoldet / vnd erbar Gericht und Recht auffrichtiglich gehalten / vnd durch sie in aller Maß gehandelt werden/ wie der obgemeldt Vertrag zwischen Hertzog Eberhardten/ vnd Graff Eberhardten von Würtembergk / seinem Vettern/ das an dem Stück inhaltet.

Wir vnd vnsere Nachkommen / Römische Keyser vnd König/ wollen vnd sollen in obgemelten Zeiten vnd Fall / die Prälaten / Graffen/ Herren/ vnnd Ritterschafft/ vnnd Stätte / die (wie vorstehet) vnd vnsern Nachkommen / vnd dem Reich zugewachsen vnd angefallen weren/ vnd als des verleihten Hertzogthums / geistlich vnd weltlich/ getreulich handhaben/ schützen vnd schirmen/ vor allen Gewalt/ sie auch alle bey jhren Gnaden Freyheiten/ Oberkeiten/ Herrlichkeiten/ vnd Rechten bleiben/ vnd sie darvon nicht dringen/ oder engen/ auch von niemandt anders dringen/ oder engen lassen in keinem Weg.

Wir behalten vns auch in dieser vnser Erhebung vnd Belehnung vor auß / vnser vnd des Reichs Oberkeit/ die wir hiemit nicht wollen begeben oder gemindert haben.

Vnd wiewohl das Hertzogthum zu Teck/ mit andern / dem vorgemelten Hertzogthum zu Würtembergk/ auch eyngeleibt vnd vereinigt ist; So geben wir doch zu/ für vns vnd vnsere Nachkommen/ Römische Keyser vnd Könige am Reich/ vnd wöllen/ daß sich der obgemeldt Hertzog Eberhardt zu Würtembergk / vnd seine Nachkommen/ Hertzogen zu Würtembergk/ von solchem Hertzogthum zu Teck Titel / Wappens/ vnd Namens/ auch aller Ehren vnd Würden gebrauchen sollen vnd mögen/ nicht minder dann von dem gemeldtem vereinigten vnd verleibten Hertzogthumb zu Würtembergk. Ob auch solch Hertzogthumb an vns vnsere Nachkommen/ vnd an das heylige Reich fallen vnd kommen/ vnd die Geistlichen Lehen darzu gehörig/ zu verleihen sich begeben würde/ so sollen vnd wöllen wir vnd vnsere Nachkommen / Römische Keyser oder König/ allzeit zu solchem Leben benehmen vnd präsentiren/ die Personen/ die auß der Landschafft des Hertzogthums geboren / so fern dieselbigen auff Zeit / so sich die Fäll der Präsentation begeben/ geschickt.

Were aber solches nicht/ soll man andere geschickte præsentiren / wie sich vom Recht vnd Herkommen gebühren wirdt. Vnd wir obgemeldt König Maximilian/ befehlen hierauff allen vnd jeden vnsern vnnd des Reichs Churfürsten/ Fürsten/ Geistlich vnd weltlich / auch Prälaten / Graffen / Freyen / Rittern / vnd Knechten / vnnd allen anderen / was Stahts oder Wesen die seynd/ niemand außgenommen/ daß sie den gemelten vnserm Fürsten vnd lieben Oheim/ Eberhardten/ Hertzogen zu Würtembergk/ vnd alle seine Lehens-Erben / vnd an solchem Hertzogthumb Nachkommen / mit allen Ehren/ Würden/ Tituln / vnd Namen allenthalben erkennen / haben vnd halten / vnser vnd des Reichs schwere Vngnad vnd Pön/ tausendt Marck feines Goldts/ zu vermeiden/ halb in vnser vnd des Reichs Cammer / vnd den andern halben Theil dem gemeldten Hertzog Eberhardten/ oder dem solch Verachtung geschehen were/ vnabläßig auszurichten/ vnd zu bezahlen.

Vnd hiebey seynd gewesen die Ehrwürdigen vnd Hochgebornen/ Vnser lieb Neven/ vnd Oheimen/

alle Churfürsten.

- Bertholt zu Mentz/ durch Germanien/
- Herman zu Cölln/ durch Italien/
- Johannes zu Trier/ durch Gallien vnd das Königreich Arelat/ Ertz-Bischoff vnd Ertz-Cantzler/
- Philipp Pfaltzgraff bey Rhein/ Ertztruchseß/
- Friedrich Hertzog zu Sachsen/ Landgraff zu Thüringen/ vnd Marggraff zu Meissen/ Ertz-Marschalck.

Auch des Hochgebohrnen Fürsten/ Johann Marggraffen zu Brandenburg Churfürsten Bottschafft.

Wilhelm von Eystätt/

Johann zu Wormbs/

Ludwig zu Speyer/Bischoff.
Johannes/Abt zu Fulda/ vnser Königlicher Gemahl Cantzler.
Albrecht Hertzog zu Sachsen/Landtgraff zu Thüringen/vnd Marggraff zu Meißen.
Heinrich vnd Erich Gebrüder/Hertzogen zu Braunschweig.
Friedrich/Marggraff zu Brandenburgk.
Magnus/ Hertzog zu Mechelburgk.
Gerhardt/Hertzog zu Bergk.
Wilhelm vnd Wilhelm beyde Landtgraffen zu Heßen.
Rudolff/Fürst zu Anhalt.
Otto/gefürsteter Graff/vnd Herr zu Hennebergk.
Auch der König von Hispanien/ Neapolis/ vnd der Herrschafft von Venedig/ vnd anderer treffentlicher Personen/ Fürsten/ Graffen/ Herrn vnd Stätt/ Bottschafft in grosser Anzahl. Mit Uhrkundt diß Brieffs/besiegelt mit vnserm Königlichen anhangenden Insiegel. Geben in vnser vnd des heiligen Reichs Statt Wormbs/ am Ein vnd zwantzigsten Tag des Monats Julii/ nach Christi Geburt Viertzehen hundert vnd in dem Fünff vnd Neuntzigsten Jahr: Unserer Reichs/ des Römischen im zehenden / vnd des Hungarischen im Zehenden Jahr.

Berchtoldus Episcopus Moguntinus Archicancellarius.

Ad mandatum Domini Regis in Concilio.

XXIV.

Käysers Maximiliani I. Lehen-Brieff/ vor Hertzog Eberhardt dem Eltern zu Würtemberg/ wegen der Reichs Sturm-Fahne/ auch Stadt und Burg Gröningen/de Anno 1495.

WIr Maximilian von GOttes Gnaden/ Römischer König/ zu allen Zeiten Mehrer des Reichs/zu Ungarn/Dalmatien/ Croatien ꝛc. König/ Ertz-Hertzog zu Oesterreich/ Hertzog zu Burgund / zu Braband / zu Geldern/ ꝛc. Graff zu Flandern/zu Tyrol/ ꝛc. Bekennen offentlich mit diesem Brieff / und thun kund aller männiglich. Daß wir Unsere und des Reichs Sturm-Fahnen empfohlen haben/ dem hochgebohrnen Eberhardten/ Hertzogen zu Würtemberg und Teck/ Grafen zu Mömpelgardt dem Eltern/ Unserm lieben Oheim und Fürsten/ und darzu haben wir Ihme und allen seinen Lehens-Erben zu rechten Lehen verliehen/und leyhen Ihm auch mit diesem Unserm Brieff/Gröningen/Stadt und Burg mit Leuthen/Güthern / und mit allem dem/das darzu gehört/besucht und unbesucht/es sey Eigen oder Lehen/und daß sie auch dieselbe Lehen/wie die genannt seyn / fürbaß leyhen sollen und mögen/ wann das zu Unserm und des Reichs Sturm-Fahnen Lehen ist/und auch darzu gehöret / mit der Bescheidenheit/ daß der vorgenannte Hertzog Eberhardt und seine Lehens-Erben Uns und Unsern Nachkömmlingen am Reich / Königen und Käysern/ewiglich die Dienst thun sollen getreulich / die man davon zu recht und billich thun soll. Sie sollent auch und haben Geheyß/ daß sie den Sturm-Fahnen besorgen und bewahren/als man den zu recht und billich besorgen und bewahren soll/ und auch der genannte Hertzog Eberhardt und seine Vor-Eltern von Unsern Vorfahren am Reiche solche Empfehle und Lehen gehabt und herbracht haben. Mit Uhrkund dieses Briefs / besiegelt mit Unserm Königl. angehängten Insigel. Geben in Unser und des Heil. Reichs-Stadt Worms/ am drey und zwantzigsten Tage des Monats Julii/ nach Christi Geburt / vierzehenhundert und im Fünff und Neuntzigsten/ Unser Reiche/des Römischen im Zehenden/ und des Ungarischen im sechsten Jahr.

Ad mandatum Domini Regis proprium.

(L.S.)

Bertoldus Archi-Episcopus Mogunt. Archi-Cancellarius.

XXV.

Käysers Maximiliani I. Privilegium vor Hertzog Eberhardt zu Würtemberg/ihn und die Seinen weder für das Käyserl. Hoff-Gericht zu Rothweil / noch andere Hoff-Städt oder Land-Gerichte zuziehen/ de Anno 1495.

WIr Maximilian von GOttes Gnaden Römischer König/ zu allen Zeiten Mehrer des Reichs/ zu Hungarn/Dalmatien/Croatien ꝛc. Ertz-Hertzog zu Oesterreich/ Hertzog zu Burgundi/ ꝛc. Bekennen öffentlich mit diesem Brieffe / und thun kund allermänglich/ wiewohl der hochgebohrne Eberhard/ Hertzog zu Würtemberg und Teck/ Graff zu Mümpelgart/Unser lieber Oheim/Fürst und Rath/ und auch seine Vorfordern / von weiland Unsern Vorfahren/ Römischen Käysern und Königen/ löblicher Gedächtnüß für sich/ ihre Erben und Nachkomen/gefreyet seyn/ ob jemand zu ihnen/ ihren Erben und Nachkommen/ichts zu sprechen hätte

hätte oder gewünne/ von was Sachen das wäre/ der soll Recht von ihnen fordern und nehmen vor Römischen Kaysern und Königen/oder ihren Vicarien in teutschen Landen/ oder nachmahls/ daß der genannt Hertzog Eberhardt zu Würtemberg und seine eheliche Leibs-Erben/ Mannes-Nahmen / um alle und jegliche Sachen/ die sie/ ihre Leibe und Güter antreffen/für kein Land-Gericht / Hof-Gericht / Stadt-Gericht/ noch für kein ander Gericht sollen gezogen/ oder daselbst berechtigt werden / noch auch schuldig seyn / daselbst sich zu verantworten/ sondern sollen sie darum mit Recht vorgenommen werden/ vor ihren ehrbahren Räthen/ und sonst nirgends anderswo; Desgleichen / ob jemand zu der benandten Hertzogen zu Würtemberg/ihrer Erben und Nachkommen/ Dienern oder Mannen/Städten/Märckten/Dörffern/ oder zu andern ihren Leuten/ Untersassen / und denen die ihnen zu versprechen stehen / allezeit zu Klagen oder zu sprechen hätte/oder gewünne/ und sie solcher Forderung halben für das Hof-Gericht zu Rothweil/ oder einige andere Land-oder Hof-Gerichte und Gerichte fürfordern würde/ auch wie/ und an welchen Enden / dieselben gerechtfertigt werden/und solche Rechtfertigung geschehen soll / alles Laut und Inhalt obbestimmter Freyheit/ die wir hiebey/als ob die von Wort zu Worten hierinnen geschrieben wäre/ für inserirt halten wollen/ so hat uns doch der gemeldte unser Oheim und Fürst/ Hertzog Eberhard berichtet/ daß Ihme und den Seinen an solchen Freyheiten viel Abbruchs geschehe/ und uns darauf um nothdürfftige Hülffe und gnädige Fürsehung unterthänig gebetten. Des haben wir angesehen und betrachtet/ die redliche/nützliche und getreue Dienste/die Uns und dem heiligem Reiche derselbe unser Oheim und Fürst / Hertzog Eberhardt zu Würtemberg/ offt und dick/ willig und unverdroßen gethan hat / und täglich thut/ und hinfürter künfftiger Zeit wohl thun mag und soll / und haben darum mit wohlbedachtem Muth / gutem Rath unserer und des heiligen Reichs Churfürsten/ Fürsten/Graffen/Edlen/ und Getreuen / und rechter Wissen / ihm diese nachgeschriebene Gnade und Freyheit/ zusambt andern gethan und gegeben / von Römischer Kayserlicher Macht / Vollkommenheit / daß man ihne und seine Erben und Nachkommen/ Hertzogen und Herren zu Würtemberg/ so jetzo seynd/ und füran seyn werden/und ihr aller Diener/Manne/Leute/ Untersaßen und die ihnen zu versprechen stehen / gemeinlich oder sonderlich/ für unser Hof-Gericht zu Rothweil/oder andere Land-Hof-und Stadt-Gerichte/ zu oder für die Westphälischen/oder andere heimliche Gerichte/ wie die Nahmen haben / oder genannt werden mögen / nicht laden / fürheischen, oder daran Vor-oder End-Urtheil/ oder einige andere Process, Gebott oder Verbott/ um keine Sach/ ob je die Ehehafften derselben Gericht / sie / ihre Leibe und Güter antreffen/ über sie ausgehen oder sprechen sollen oder mögen / in keine Weis/ sondern wer also zu dem benannten Hertzog Eberhardten / seinen Erben und Nachkommen/ Hertzogen und Herren zu Wyrtemberg/die jetzo seyn und fürter seyn werden/ihr einen oder mehr zu sprechen hätte/oder gewünne/ der oder die sollen sie darum vornehmen mit Recht; Erstlich vor derselben Hertzogen und Herren zu Würtemberg / Hoffmeister und Ehrbaren Räthen/ und sonst nirgend anderswo/ oder zum minsten neun mit dem Hofmeister / darunter der halbe Theil aus der Ritterschafft geborn/ und der ander halbe Theil der Rechten gelehret und gewürdigt seyn sollen. Und von dero jedem Treu/an Eides statt genommen werden/ daß er in solcher Sachen/ nach beider Theil fürbringen/ und seiner besten Verständniß / Recht sprechen/ und darinnen auch keinerley Gefährlichkeit gebrauchen wolle/und soll dem Kläger in einem Monat den nächsten nach seiner Erforderung / ungefährlich / gegen seinem Widertheil/ rechtlicher Tage angesetzet und verkündet werden/und solch Recht / von dem Gerichts-Tage gesetzt zu rechnen/ als die Klage ins Gericht gebracht wird/ in nächstfolgendem halben Jahre zu Ende kommen/ es begebe sich dann / daß durch rechtliche Schub und Bekänntnüs fernere Verlängerung/ doch daß solcher Schub und Verlängerung ein Jahr ungefährlich nicht geschehen/oder geben werden. Es sollen auch der benannte Hertzog Eberhardt/ seine Erben und Nachkommen/Hertzogen und Herren zu Würtemberg/so jetzo seynd/un̄ hinführo seyn werden/dem Kläger und denen/ so er ungefährlich mit ihm bringen/ oder von seinetwegen schicken würden zu den Gerichts-Tägen zu kommen / dabey zu seyn / und wider in ihr Gewahrsam / an Enden / da sie zu geleiten haben/ ihr ungefährlich sicher Gleit zuschreiben/ doch soll der Kläger niemand mit ihm bringen oder schicken / der ein Verbrecher wäre unsers Land-Friedens/ so jetzo zu Zeiten ist/ oder seyn würde/ oder desselben Hertzogs Eberhardt/ und seiner Erben und Nachkommen/Hertzogen und Herrn zu Würtenberg / oder deren Zugehörigen und Verwandten/offner entsagter Feind oder Beschädiger wäre. Wer auch zu desselben Hertzog Eberhardts/ und solcher seiner Erben und Nachkommen/ wie vorgemeldt/Diener oder Mannen / einen oder mehre/ Städten/ Märckten / Dörffern / ichts zu klagen oder zu sprechen hat/oder gewinnet/ um welcherley Sache das ist / es betreffe Ehehafften / unser und euer

euer Gericht / oder alle andere Sachen / der soll Recht erstlich von ihnen nehmen / und fordern und nehmen / vor dem jetztbenandten Hertzogen Eberhardten / und seinen Erben und Nachkommen / wie obstehet / mit samt deren beysitzenden Rähten / oder vor ihren Hof-Richtern und ehrbarn Rähten / von ihnen darzu verordnet und bescheiden / und nirgend anderstwo / die auch alle gesetzt und qualificirt / und Recht ergehen lassen sollen / wie hievor im nächsten Articul unterschiedlich begriffen ist; Wer aber zu den andern ihren Leuten / Unterjaßen und denen / so ihnen zu versprechen stehen / etwas zu sprechen oder zu klagen hat / oder gewinnet / warum das ist / nichts ausgenommen / der soll anfänglich Recht von denselben fordern an den Enden und Gerichten / dahin und in die sie gehören / und darinn sie gesessen seynd / und nirgend anderswo / und jeglicher Kläger und Klägerinne sollen sich auch an den vorbestimmten Enden am Recht begnügen lassen / wie recht ist. Es sollen auch die vorgenannten / Hertzog Eberhard / seine Erben und Nachkommen / solchen vorbenannten Klägern oder Klägerinnen in allezeit Recht gehorsam seyn / gestatten / helffen und geholffen werden verschaffen / ohne Verziehen und Widersprechen in Zeit / auch an den Städten und Enden / als vorgeschrieben ist: Wäre aber / daß hierwider die jetztbenannten / Hertzog Eberhardt und seine Erben und Nachkommen / oder derselben Diener / Manne / Leute Unterjaßen / und die ihnen zu versprechen stehen / gemeinlich oder sonderlich / von euch von Rotzweil / oder allen andern Unsern Hoff-Stätt- oder Land-Gerichten und Gerichten / wie die Nahmen haben / die wir auch hiemit unterschiedlich bestimt und benennet haben wollen / geladen / fürgeheischen / oder fürgetrieben wird / als offt das beschehe; wann dann dieselben / Hertzog Eberhardt und seine Erben und Nachkommen wie obstehet mit ihren Briefen / oder durch mündliche Bottschafft ihrer geschwohrnen Rähte oder Amptleute / solch Geladen oder Fürgehaischen / euch zu Rothweil / auch allen andern Städt und Landt-Richtern / desgleichen allen andern Frei Grafen / Schöpffen und Richtern / heimlichen oder andern Gerichten / verkünden / oder zuwissen thun / oder daß ihr von euch selber wisset / daß solch Fürheischen / Ladung und Fürtreibung / sie ihre Diener / Manne / Leute / Unterjaßen / oder die ihnen zu versprechen stehen / oder derselben Haab und Güter antreffe und berührte / so sollen alsdann darauf / ihr / Unsere Hof-Richter / und Urtheilsprecher zu Rothweil / auch alle andere Unsere Land-Hof- oder Stadt-Richter und Gerichten / hiervor bestimmt / dener solches / wie jetzo gemeldt / verkündet und zuwissen gethan wird stillstehen / und wider die geforderten in Recht nicht procediren / noch in einigen Weg handeln / sondern ob die Klägere oder Klägerinne / gegen den fürgeheischten und geladenen / ihrer Forderung nicht still stehen / und wie Rechts nicht vertragen wolten oder möchten / so mögen dieselben Kläger oder Klägerinne / mit ihrer Klag und Forderung den vorgeforderten in den Gerichten / Städten und Enden / wie obgemeldt und begriffen ist / mit Recht ersuchen und fürnehmen: ob aber hierüber durch euch / unsere Hof-Richter und Urtheilsprecher zu Rothweil / oder alle andere Richter / wie obgemeldt ist / sammentlich und sonderlich / einer bey Ladung / Fürheischung / Klag oder End-Urtheil / Achte / oder einige andere Handlung / Gebott oder Verbott / wider die benante Hertzog Eberhardten / seine Erben und Nachkommen / oder derselben Diener / Manne / Leute / Unterjaßen / oder die ihnen zu versprechen stehen / wie obstehet / und diese unsere Gnade und Freyheit / ertheilt oder ausgesprochen / oder sonst gehandelt würde / wie sich das gefügte / die vernichten wir gäntzlich und gar / jetzo alsdann / und dann als jetzo / heben die auf / und thun die ab / von Römischer Kayserlicher Macht / Vollkommenheit / setzen und wollen / daß die alle und jegliche untaugentlich und unkräfftig seyn / und den vorbenanten / Hertzog Eberhardten / seinen Erben und Nachkommen / ihren Dienern / Mannen / Leuten / Untersassen / und die ihnen zu versprechen stehen / an ihren Leibern und Gütern keinen Schaden bringen / oder gebären sollen / dann wir alles das / so hierwider seyn oder thun möchte / Statuten / Gewohnheiten / Bräuche / alte Herkommen / Freyheiten und anders / mit rechter Wissen / und aus Römischer / Käyserlicher Macht / Vollkommenheit / vernichten / aufheben und derogiren / und denen hiemit derogirt haben wollen. Würden aber der bemeldte Hertzog Eberhard / seine Erbe und Nachkommen / ihre Manne / Räthe / oder Richtere und Gerichten / obbestimbter Maß nicht zu Recht fürkommen / oder daß / wie obstehet / nicht verholffen oder vollzogen würde / so mag der Kläger dem Antworter vor uns / oder unser Cammer-Gericht / Hof-Gericht oder andere Gerichte / da sich das nach Ordnung gebürt / mit Recht fürnehmen und ersuchen / dieser unser Gnaden und Freiheit halben unverhindert. Und wir gebieten hierauf allen und jeglichen Churfürsten / Fürsten / Geistlichen und Weltlichen / Prälaten / Grafen / ꝛc. in was Würden / Stands oder Wesens die seynd / ernstlich und festiglich mit diesem Briefe / daß ihr samenlich und sonderlich / den vorgenannten Hertzog Eberhardten und seine Erben und Nachkommen / ihre Diener / Manne / Leute / Untersaßen / und die ihnen zu versprechen stehen / samentlich und sonderlich / an solchen vorgemeldten unsern Gnaden / Freyheiten / mit allen ihren Puncten / Clausulen und Articuln / samt und sonders / nicht irren noch hindern / sondern sie der also in vorgeschriebener Maß / geruhiglich gebrauchen / geniessen / und gäntzlich darbey bleiben lassen / und nach eurem besten Vermögen zu bleiben / verschaffen / ungefährlich / als lieb einem jeden sey / Unsere und des Reichs schwere Ungnad / und darzu eine Pœn, nemlich hundert marck lötiges Golds / die ein jeglicher / so offt er darwider handelt / mit der That / ohne weitere Erklärung und Rechtfertigung verfallen seyn soll / halb in unsere und des Reichs Cammer / und den andern halben Theil dem berührten Hertzogen Eberharten / seinen Erben und Nachkommen / unnachläßlich zu bezahlen / zu vermeiden; Dann wir allem dem / wie obgemeldt / so hierwider seyn / thun / könte oder möchte / mit rechter Wissen / und Königlicher Macht / Vollkommenheit / derogiren / und hiermit derogirt haben wollen. Mit Urkund dieses Briefs / besiegelt mit unserm Kaiserlichen anhangenden Insiegel / geben in unserer und des Heil. Reichs Stadt Worms / am zwantzigsten Tage des Monats Augusti, nach Christi Geburte vierzehenhundert und im fünff und neuntzigsten / Unserer Reiche / des Römischen im zehenden und des Hungarischen im sechzehenden Jahre.

XXVI.

Lehen-Brieff Kayſers Maximiliani I. vor Hertzog Eberhardten dem Jüngern, um das Hertzogthumb Würtemberg und Teckh / ſo dann der Sturm-Fahnen / und andere Freyheiten und Regalien, de Anno 1496.

WIr Maximilian, von GOttes Gnaden / Römiſcher Künig / zu allen Zeiten Merer des Reichs / zu Hungern / Dalmatien / Croatien / ꝛc. Kunig / Ertz-Hertzog zu Oeſterreich / Hertzog zu Burgund / zu Lotterickh / zu Brabant / zu Steyr / zu Kärndten / zu Crain / zu Lymburg / zu Luzemburg / und zu Geldern / Grave zu Flandern / zu Habſpurg / zu Tyrol / zu Phirrt / zu Kyburg / zu Arthois / und zu Burgund / Pfaltz-Grave zu Henigew / zu Holland / zu Seeland / zu Namur / und zu Zutphen / Marggrave des Heil. Römiſchen Reichs / und zu Burgow / Land-Grave im Elſaß / Herr zu Frießland / auf der Windiſchen Marckh / zu Portenaw / zu Salinß / und zu Mecheln / ꝛc. Bekennen offentlich mit dieſem Brieff / und thun kundt allermänniglich / daß Uns der Hochgebohrne Eberhardt / Hertzog zu Wirtemberg / und zu Teckh / Grave zu Mümpelgart / unſer lieber Oheim / Fürſt / und Rathe diemietiglich angeruffen / und gebeten hat / daß wir Ihm alle und jegliche ſeine Lehen / die von uns und dem heiligen Reiche zu Lehen rüren / und von ſeinen Vorfordern auff Ihne gefallen / mit ſampt denen / ſo von ſeinem Bruder und Vetter / Graven zu Wirtemberg / und zu Mümpelgardt / die noch im Leben wären / auch die / ſo durch Abgang weyland ſeines Vettern / Hertzog Eberhardts an ihne kommen ſind / mit Nahmen das Hertzogthum Wirtemberg und Teck / wie wir das mit aller Herrlichkeit / Regalien / Obrigkeit und Gerechtigkeit auffgericht und erhebt haben / und alle und jegliche andere Gravſchafften / Herrſchafften und Lehen / mit allen und jeglichen ihren Herrlichkeiten / Würden / Ehren / Rechten / Mannſchafften / hohen und niedern Gerichten / Wild-Pennen / Zollen / Geleiten / Müntzen / Gold und Silber / auch Schätzen / Saltz und andern Ertzen / darzu allen andern hergebrachten Regalien / Landen / Leuten / und Zugehörungen / und den Pann in demſelben Hertzogthum / Gravſchafften / Herrſchafften / auch Lehen / und allen andern ſeinen Herrſchafften / Gerichten und Gebieten / über das Blut zu richten; Deßgleichen / daß wir ihm all und jeglich Gnad / Regalien / Freyheiten / Recht- / Briefe / Privilegien / Handveſten und Pfandſchafften / ſo ſeinen Vordern / und ihme von weyland unſern Vorfahren am Reiche / Römiſchen Kayſern / und Königen und uns gegeben ſeyn / mit ſampt ihrem alten Herkommen / und guten Gewohnheiten / ſo ſie lobelich hergebracht und gebraucht haben / auch denen Verträgen / wie es mit Erb-
„Fällen / von Erben zu Erben gehalten werden
„ſoll / und darzu unſern / und des Heil. Reichs
„Sturm-Fahnen mit ſeiner zu gebührenden
„Herrlichkeit und Gerechtigkeit zu Lehen zu
„verleihen / zu bevehlen / zu erneuern / zu con-
„firmiren / un[illegible] beſtatten / gnädiglich ge-
„ruheten.

Des haben wir angeſehen ſolch diemütig / ziemlich Bitten / auch die getreue und nutzliche Dienſte / ſo die berührten ſeine Vorfordern unter den vorgemelten unſern Vorfahren / uns und dem heiligen Reiche offt willigklich gethan haben / er noch täglich thut / und hinfür in künfftig Zeit wohl thun mag und ſoll / und darumb mit wohlbedachtem Muthe / gutem Rathe / unſer und des heiligen Reichs Churfürſten / Fürſten / Edlen / und Getreuen / und rechter Wiſſen / demſelben Hertzog Eberhardten zu Wirtemberg / und Teckh / Graven zu Mompelgardt / die obbeſtimpten Lehen / das Hertzogthumb Wirtenberg / und Teckh mit allen Herrlichkeiten / Regalien / Oberkeiten und Gerechtigkeiten / wie wir das aufgericht /

richt/erhebt/und gewürdiget haben/ und all und yeglich ander Gravschafften/Herrschafften und Lehen/ mit allen und yeglichen ihren Herrlichkeiten/ Wirden/ Ehren/ Rechten/ Mannschafften/ hohen und niedern Gerichten/ Wild-Pennen/ Zöllen/ Geleiten/ Müntzen/ Gold/ Silber/ auch Schätzen/ Saltz und andern Ertzen/ und allen andern herbrachten Regalien/ Landen/ Leuten und Zugehörungen/ und den Pann über das Blut zu richten/ in denen gemelten seinen Hertzogthumben/ Gravschafften/ Herrschafften und Lehen/ auch allen andern seinen Herrschafften/ Gerichten und Gebieten/ wie die seine Vorfordern und Vetter/ Hertzogen und Graven zu Wirtemberg und Mompelgardt/ besessen/ inn„ gehabt und herbracht haben/ und er anjetzo in„ hat/besitzet/und auch herbracht hat/ mit sampt „unserm und des Reichs Sturm-Fahnen/ auch „seiner zugebührenden Herrlichkeit/Gerechtig„keit und Zugehörde/ zu Lehen gnediglich ver„liehen und befohlen; Leihen und befehlen ihm die also von Römischer Königlicher Macht/ Vollkommenheit/ wissentlich in Crafft dieses Brieffs/ was wir ihm von Gnaden/ Recht und Billichkeit wegen daran verleyhen sollen und mögen/ die nun fürbaßhin von Uns und dem heiligen Reich in Lehens weise inn zu haben/ und wie auch seine Vorfordern und Vettern Hertzoge und Graven zu Wirtenberg/ und Er bishero gethan/zu niessen und zu gebrauchen: Und nemlich/ daß er den Pann über das Blut zu richten fürpasser einem oder mehr seiner Amptleuthen/ die ihme darzu schicklich zu seyn/ so offt ihn das Nothdurfft beduncket/ an seiner Statt beveh-len/ damit bey dem Eide/ so Er Uns/ als hernach steet/ darumb thun/ und also sich gebürt/ von denselben seinen Amptleuthen nemmen sollen/zu handeln/richten und verfahren gegen dem Reichen als dem Armen/ und dem Armen als dem Reichen/ und darinne[illegible]t ansehen Lieb/ Leid/ Gunst/ Forcht/ Fr[illegible]schafft/ Feindschafft/Miet/Gaab/ noch gantz kein andere Sachen/ dann allein gerechtes Gericht/ immaßen das ihr yeder an dem letzten Gericht gegen GOtt dem Allmächtigen verantwortten wöllen/ getreulich und ungefährlich; Der vorgemeldte Hertzog Eberhardt hat Uns auch darauf persöntlich gewöndtlich Glübd und Eyde gethan/ Uns und dem Reich von solcher Lehen wegen getreu/ gehorsam und gewertig zu seyn/ unsern Nutz und Frommen zu fordern/ und Schaden zu verhüten/ nach seinem besten Vermögen/den Pann über das Blut zu richten/in vorgemeldter massen zu gebrauchen/zu dienen und zu tund/als sich davon gebürt/ ungeverlich; Darzu haben wir ihm/ und allen seinen Erben und Nachkommen/Hertzogen zu Wirtemberg und Teck/ alle und yegliche vorgemeldte Gnad/Regalien/Freyheiten/Rechte/Briefe/Privilegien/Handvesten/ und Pfandschafften/ die seinen Vorfordern und Ihm/ von weyland unsern Vorfahren am Reiche/Römischen Kayseren und Königen/ und Uns gegeben seynd/ mit sampt ihrem alten Herkommen/ und guten Gewohnheiten/ die sy lobelich hergebracht und gebraucht haben/ auch denen Verträgen/wie es mit Erb-Fällen von Erben zu Erben gehalten soll werden/ in allem/ und ihr yedes Stucken/ Puncten/ Articuln/ Innhaltungen/Meinungen und Begreiffungen/ wie dann die lautend und ausweisen/die wir hiemit gemeldet haben wellen/ als ob die von Wort zu Wort hiebey inserirt wären/ als Römischer König/ aus rechtem Wissen erneut/confirmirt und bestättiget: Erneuen/confirmiren und bestättigen auch die aus Römischer Königlicher Macht und Vollkommenheit und rechtem Wissen/in Krafft dieses Brieffs; und meinen/setzen und wellen/daß sy nu fürbasser alle und jede kräfftig und mächtig seyn/ und der gemeldte Hertzog Eberhard/ alle seine Erben und Nachkommen/ Hertzoge zu Wirtemberg/ und Teck ꝛc. dabey bleiben/ der auch nach ihrer Innhalt gebrauchen sollen und mögen von allermäniglich unverhindert; Und gebietten darauf allen und yeden Churfürsten/ Fürsten/Geistlichen und Weltlichen/Prälaten/ Graven/ Freyen/ Herren/ Rittern/Knechten/ Hauptleutten/ Vitzdomben/Landvögten/Vögten/ Hof-Richtern/ Land-Richtern/ Stätten/ Burgermeistern/Richtern/ Räthen/ Burgern/ Gemeinden und sonst allen andern unsern und des Reichs Unterthanen und Getreuen/ in was Würden/Standes oder Wesens die seyn/ernstlich und vestiglich mit diesem Brieff/und wöllen/ daß sy den vorgenannten Hertzog Eberhardten zu Wirtenberg und Teck/ Graven zu Mömpelgardt/ seine Erben und Nachkommen an den obgemelten Lehen/ Gnaden/ Regalien/ Freyheiten/Rechten/Privilegien/ Brieven/ Handvesten/Pfandschafften/ alten Herkommen/ guten Gewohnheiten/ und denen vorbestimpten Verträgen nicht hindern/ noch irren/ sondern ihne/ und Sy dabey beleiben/ und geruelich gebrauchen und geniessen lassen/ und hierwider nicht thun/ noch yemand zu tun gestatten in kein weyse/ als lieb einem yeglichen sey unser und des Reichs schwere Ungnad und Straffe/ auch die Poenen in denen obberührten Privilegien/ Gnaden/Verleyhungen und Verträgen/ Freyheiten und andern Briefen begriffen/ zu vermeyden; Mit Urkunt dis Briefs/ besigelt mit unserm Küniglichen anhangenden Innsiegel. Geben zu Augspurg am aylfften Tag des Monats Maji, nach Christi Geburt/ vierzehenhundert/ und im

im sechs und Neuntzigsten; Unserer Reiche/ des Römischen im eilfften/und des Ungarischen im sibenden Jahren.

Ad mandatum Domini Regis proprium.
Bertoldus Archi-Episcopus Mogunt.
Archi-Cancellarius.

XXVII.

Vertrag zwischen Hertzog Eberhard den jüngeren Hertzog Ulrich/ und der Landschafft Würtemberg/ durch Vermittelung Käysers Maximiliani I. de Anno 1498.

WIr Maximilian von GOttes Gnaden/ Römischer König/ zu allen Ziten Mehrer des Richs/zu Hungarn/Dalmatien/ Croatien/König/Ertz-Hertzog zu Oesterreich/ Hertzog zu Burgund/ zu Lutterich/zu Braband/ zu Styr/zu Kärndten/zu Crain/ zu Kyburg/ zu Lützenburg und zu Geldern/ Grafe zu Habspurg/ zu Flandern/ zu Tyrol/ zu Pfirdt/ zu Küburg/zu Artois/und zu Burgund/ Pfaltzgrafe in Hennegow/zu Holland/in Seeland/zu Namur/und zu Zutphen Marggrafe des Heil. Römischen Richs zu Burgow/ Land-Grafe im Elsaß/ Herr zu Frießland/ uff der Windischen Marck/zu Portenaw/zu Salins/ und zu Mecheln ꝛc. Bekennen öffentlich mit diesem Brieff/und thun kund allermänniglich/ als Eberhard der Jüngere/ Hertzog zu Würtemberg und zu Teckh/ nach Abgang weyland Hertzog Eberharden des Aeltern/ Sines Vettern/ zu Regierung des Fürstenthumbs zu Würtemberg/Teckh/und der Graffschafft Mömpelgard und Richenwyler/in Krafft eines Testaments/ auch etlicher Verträg/durch sie bayd uffgericht und gemacht/und mit samt der gemeinen Landschafft geschwohren/und durch Uns bestättiget und confirmirt/kommen ist/dem wir darauf als Römischer König die Fürstl. Regalien/ wie sich gebühret/ geliehen/ und darmit versehen/ und sich dann zwischen demselben Hertzog Eberharden dem Jüngern in Zyt Siner Regierung an einem und gemeiner Landschafft der gemelten Land/ anders Theils/ allerley Irrung und Spähn daraus Uns/ dem heiligen Riche/ und denselben Ländern/wodurch Uns darinn nit gesehen/mercklich Zerüttung/Schaden und Nachtheil erwachsen würden/begeben/deßhalben Sie Uns zu beyderseits umb Recht angeruffen und gebetten/ und Wir nu auß trefflichen redlichen Ursachen uns darzu bewegende/ und besonder damit das Fürstenthumb Würtemberg/ so durch Uns als Römischen König aus dem gnädigen Willen/den Wir darzu tragen/zu solchem Fürstl. Stand und Wesen erhebt und gewürdiget ist/uß solchem ihren wiederwärtigen Willen nicht zerrütt/zertrennt/ und in Abfall kommen/beyde Theil her für Uns zu bescheiden/und zwischen ihnen uff ihr jedes Theil Anbringen/ und nach genugsamer Verhör in den Sachen/ mit samt Unsern und des Heil. Richs Churfürsten/Fürsten und Unsern Räthen/ so in merckli-cher Anzahl bey Uns gewesen seyn/auch uff Ihr beydertheil ernstlich Bitt und Begehren/deßhalben an Uns als Röm. König Ihren rechten Herrn zu mehrmahlen gethan/an Sie begehrt/ uns die Sachen und Händel/ nachdem die Uns und das Heyl. Rich mercklich berührten/ haim zu setzen. Was Wir als Röm. König darinnen handlen/setzen/ordnen und fürnemmen/ daß sy zu baider Sydt/ das daby bliben lassen/das vollzihen/und darwieder in keinen Weg nicht thun/noch handlen wolten. Das der genant Hertzog Eberhardt zu Würtemberg uß besonder Lieb/so er zu dem Fürstenthumb/ und Seinem Stamm und Namen Würtemberg träget/ also gütlich angenommen und bewilligt/ und dem so wir darinn ordnen/ sezen/ machen und beschliessen/nachzukommen/ und zu vollziehen by sinem Ayd/so er Uns darumb gethon/ zu thun gesagt hat. Daß wir demnach verrer an die Landschafft bringen lassen/ die uns solches glicher Wyß wie deroselbe von Würtemberg obgeschriebener massen auch bewilligt/ und das also zu vollziehen zugesagt. Daß wir darauff als Röm. König uns des Handels und Sachen uß den vorberührten Ursachen und Uffruhr und Wiederwärtigkeit im Heyl. Rich zu verhüten/ uff solch ihr fleißig Bitte/ Ansuchen und Verwilligung angenommen und beladen/ und zwischen ihnen mit nehmlichen ußgedruckten Worten nach Rath unser und des H. Richs Churfürsten/Fürsten und ander unserer Räth sy uff solches alles mit einander vereint und vertragen haben/inmassen/ wie hernach geschrieben steht. Dem ist also zum Ersten so soll der genannt Hertzog zu Würtemberg sich nun hinführo der Anforderung des gemelten Fürstenthums Würtenberg/ und der Graffschafft Mömpelgardt/und Richenwyler/ mit ihrer aller Zugehörung/Rechten und Gerechtigkeiten gäntzlich verzihen und begeben/und des Verzich-Brieff darumb uffrichten/und dabey die Landschafften ihr Ayd/Erb-Rauth-Lehens und ander Pflichten/ damit Sy ihm verwant gewesen seyn/ gäntzlich ledig zehlen/ und die jetztgemeldten Land und Leuth in Regierung und Verwaltung des hochgebohrnen Ulrichs/ Hertzog zu Würtemberg und zu Teck/Grafen zu Mömpelgard/ unsers lieben Oheim und Fürsten Innhalt des berührten weyland Hertzog Eberhards des Eltern letzten Willen Testaments und Vertrag

des-

deshalben auffgericht fri lediglichen stellen und wenden/und sin Lebenlang kein Forderung oder Ansprach darzu nimmer haben/ suchen noch gewinnen/sich auch keinerley Obrigkeit/ Herrligkeit/Recht/Nutz/ Gült/ gewaltsam Gericht/ Zwäng/ Bänn oder ander Gerechtigkeit/ des Fürstenthums Würtemberg/ und der Graffschafft Mömpelgardt und Richenwiler nicht annehmen/üben/gebruchen/ noch das jemands von sinen wegen heimlich noch offentlich gestatten in khain Wise. Darauff wir auch als Röm. König dem genannten Hertzog Ulrichen zu Würtemberg/als regierenden Herrn mit der Zit uff Sie unterthänig Bitt und Ansuchen des gemeldten Fürstenthums Würtemberg/der Graffschafft Mömpelgardt/ und Richenwiler Regalien und Lehenschafft verlihen/und in damit wie sich ziemet/fürsehen/und dabey gnädiglichen handhaben. Doch ob der gemelt Hertzog Eberhardt mit der hochgebohrnen Elisabethen/ gebohrn von Brandenburg/ Siner Gemahl/ Unser lieben Muhmen und Fürstin eheliche mannlich Leibes-Erben überkommen würde/ denselben an ihren erblichen Anfall als den nächstem Erben unvergriffen und unschädlich. Dargegen soll Ihm der genannt Hertzog Ulrich hinfür alle Jahr das ietzo zu nächster Qvatember anfahen/ und darnach ains jeden Jahrs Sin Lebenlang für und für zu Ußhaltung Siner Person/Stand und Wesens/ sechs tusend Gulden Rhinisch/ nemlich zu einer jeden Qvatember fünffzehen hundert Gulden Rhinisch geben/ und die zu Sinen sichern Handen und Gewaltsam ohn allen Verzug/Kosten und Schaden an die Enden/ da er Sin stäte Wohnung haben wirdt. Und darzu iezo baar ain Summen/ nemlich zwy tusend Gulden Rhinisch ohn Abschlag derselben jährlichen pension überantworten. Darzu der genannten Unser lieben Muhmen Siner Gemahl Ihren Stand und Wesen ehrlichen mit Dienern und Jungfrauen/wie Ihr dann als einer gebohrnen und des Lands-Fürstin wohl zustehet und geziemet. Desgleichen Graff Heinrichen von Würtemberg in der Bestättigung/darinn Er liegt/ und auch Sin Gemahl mit Liefferung und andern halten/inmassen dann bißher geschehen ist. Und soll demnach der genannt Hertzog Eberhardt Sin Lebtag in das Fürstenthumb Würtemberg nicht mehr kommen. Derselb Hertzog Eberhard soll auch Sin Schulden/ so er vor Jngang Siner Fürstlichen Regierung/und die so Er nach Sinen Hinwegriten ußer dem Fürstenthum Würtemberg gemacht hat/ desglichen die Er künfftiglich machen würdet/ selbst ußrichten und bezahlen/und Hertzog Ulrich und die Regenten deßhalben niemands nichts schuldig syn. Und nachdeme Hertzog Eberhard mercklich Clainot und Silber-Geschirr den Fürstenthum Würtemberg zugehörig/ mit Jhm ußer Land geführet hat/ dieselbe alle soll Er Uns zu Unsern Handen förderlich und unverzihen überantworten/so wollen wir mit Rath Ihrer Freundschafft in solchen Clainoten und Silber-Geschirr ein ziemliche freundliche Theilung fürnehmen/damit Ihr jeder Sinen Stand nach Gestalt und Gelegenheit desselben/ wie sich geziembt/ unterhalten mögen. Doch was Hertzog Eberhard nach Sinem Todt über die Bezahlung Siner Schulden ichts an Baarschafft Kleidern/ Clainoten/Silber-Geschirr/ Pfandschafften oder andern Gütern liegenden oder fahrenden hinder Jhme verließ/ das alles soll alsdann benannten Hertzog Ulrichen und den Fürstenthum Würtenberg von allermänniglich unverhindert auch verfolgen und werden. Weiter soll Cunrad Holtzinger/ so in des Bischoffen zu Costantz Gefängnüß liegt/ Sinem Orden überantwort/und durch denselben Sin Lebtag zu Straffe Siner Mißhandlung gefänglich gehalten werden. Aber all und jeglich Personen/so im Fürstenthum Würtemberg im Gefängnüß liegen/ sollen solcher ihrer Gefängnüß zu Unsern Handen gestellt/ und durch Uns mit demselben dermassen gehandelt/ damit ihr khainer ihr Lebtag mehr in das Fürstenthumb Würtemberg kommen/und gemeine Landschafft des Fürstenthums Würtemberg vor ihnen wohl gesichert und versorgt. Ferner soll Hanß von Stetten/so auch in demselben Land gefangen ist/ uff ein gelobd und geschwohren Urphäd und Verschribung/die unter andern innhalten/ daß er dieselb Gefängnüß/ und was sich darunter verloffen hab/weder mit noch ohn Recht nicht äffen oder rächen/ und sin Lebtag uß dem Fürstenthum Würtemberg nicht kommen/ sondern darinn bliben wollen fürderlich wiederum uß Gefängnüß gelassen werden. Darzu soll auch denjenigen/so solcher Sachen halben/ des ihren ichts entwehrt/oder us dem Land kommen wären/ Ihr Haab und Güter wiederumb eingeantwort/und Ihnen das Land erlaubt werden. Doch daß Sie Hertzog Ulrichen/ desglichen den Land-Hoffmeister und Räthen schwöhren/ wie ander von der Landschafft. Und als baid vorgemelt Partheyen sich in solchem obberührtem Handel mit etlichen Scheltworten gegen einander gehalten/und deshalben Uns/ wie vorgeschrieben steht/ um Rechtfertigung angeruffen und ersucht/haben wir denselben Handel an Uns genommen/und meinen/setzen und wollen/ daß solche Scheltwort-Beschuldigung und Zicht keinen Theil an seinen Ehren und Glimpff kein Verletzung/Nachtheil noch Schaden bringen

gen in khain Wyse/und sollen damit der gemelt Hertzog Eberhard zu Würtemberg/ auch Hertzog Ulrich Sin Vetter/ Regenten/ Räthe und gemein Landschafft Würtemberg/ Gaistlich und weltlich/auch alle die/so die Sach berührt/ darunter verdacht oder verwandt syn/solcher obbestimmten Sachen und Händel halben aller und jeder besonder/gäntzlich gericht/ geschlicht/ versühnt/veraint und vertragen syn und bliben/ und durch Sie samentlich noch sonderlich dawider nicht gehandelt noch gethan werden/sondern dem allem und jedem insonderheit/ wie vorgeschrieben stehet/durch Sie samentlich und Ihr jeden besonder strack nachgegangen/ vollzogen und gehalten werden.

Weß Sie aber in einem oder mehr Articul irrig oder spennig/oder auch die nicht glich verstehen würden/deß sollen Sie allezeit zu Unserm Entscheid stehen/ und wie wir also entscheiden/ dabey sollen beyd Theil bliben/ und dem gestracks ohn alle Weigerung nachkommen.

Welcher Theil aber wider den obbeschriebenen Vertrag/auch denselben Unsern Entscheid/ so wir also in den künfftigen Irrungen und Spänen thun/in einem oder mehr Articul handlen/ und die nicht halten noch vollziehen würden/derselbe Thail soll hundert Marck löthiges Goldes uns halb in unser/ und des Reichs Cammer/ und den andern halben Theil der gehorsamen und haltenden Parthey unabläßig zu bezahlen verfallen seyn. Daß alles Sy also zu baiden Theilen angenommen/zugesagt/gelobt und versprochen haben/vestiglich zu halten/ zu vollziehen/und dawider nicht zu thun in khain Wise/ alles getreulich und ohne Gefährde. Mit Urkund sind dieser Brieffe zween in glicher Form gestelt/und durch Uns Ihr jeden Thail ainer uff Ihr Begehren zu Ihren Handen mit Unserm Königl. anhangenden Jnsigul versigelt/ übergeben/in Unser Stadt Horb am Zehenden Tag des Monats Junii/nach Christi Geburth vierzehen hundert und in dem acht und neuntzigsten Unser Riche des Römischen im dreyzehenden/ und des Hungarischen in dem neundten Jahre.

Per Regem
Fridericus Sax. D. Elector.
Ad Mandatum Domini Regis in Consilio.
Sturtzel/
Cantzler.

XXIIX.

Hertzog Eberhardts des jüngern zu Würtemberg Verzicht auff das Hertzogthum Würtemberg/und was deme mehr anhängig/de Anno 1498.

Wir Eberhard von GOttes Gnaden/Hertzog zu Würtemberg und zu Teckh/Grafe zu Mömpelgardt ꝛc. Bekennen öffentlich mit diesem Brieff/ und thun kund allermänniglich. Nachdem wir mit Alter und Blödigkeit unsers Libs beladen/und deshalben dem Regiment desselben Fürstenthums länger uszuwarten unvermüglich sin/ daß wir deßhalben und auch von sonderlicher Lieb und Neigung wegen/ so wir zu dem hochgebohrnen Fürsten Unserm lieben Vettern/ Hertzog Ulrichen/ und den löblichen Fürstenthum zu Würtemberg tragen/ uff dem Vertrag/ den der Allerdurchlauchtigst/ Großmächtigste Fürst und Herr/Herr Maximilian/ Römischer König/Unser Allergnädigster Herr zwischen Uns/demselben Hertzog Ulrich und gemeiner Landschafft gemacht/ darüber Sine Königl. Majestät Uns baiden Theilen jedem ein Brieff gegeben hat/Uns der Regierung und Anforderung des gemeldten Fürstenthumbs Würtenberg/ der Graffschafft Mömpelgardt und Richenwyler gäntzlich verzigen und begeben/ und die in des genannten Unsers lieben Vettern/ Hertzog Ulrichs Hand gewendt/gestellt/ und die Landschafften und Unterthanen des Fürstenthums Würtemberg/der Graffschafften Mömpelgardt und Richenwyler Jhrer Ayd/ Rath/ Lehens-Erb/und aller anderer Pflichten/ damit Sie Uns verwandt gewesen syn/ gäntzlich ledig gezehlt/und demnach gelobt und zugesagt haben/verzihen und begeben Uns/wenden/ stellen/ sagen zu und geloben auch solches alles wissentlich in Krafft diß Brieffs/ daß wir nu hinführo Unser Lebenlang zu demselben Fürstenthum Würtenberg/der Graffschafft Mömpelgardt/ und Richenwyler/ Jhren Obrigkeiten/ Herrlichkeiten/Gerechtigkeiten/und Zugehörungen/ khainerley Ansprach noch Forderung haben/suchen/gewinnen/noch des jemands andern heimlich oder offentlich zu thun gestatten sollen/ in khain Wise/getreulich und ohngefährlich. Mit Urkund diß Brieffs besiegelt/ mit Unserm anhangenden Secret Jnsigul/ geben zu Horb am Montag nach dem Sontag Trinitatis, nach Christi Geburt vierzehen hundert/ und im acht und neuntzigsten Jahre.

So wir nun bewegen und erkennen/ daß die Königl. Majest. Unsern Vor-Eltern Löbl. Gedächtnüß/auch Uns vielfältiglich mit Gnaden bedacht/ und am grösten und höchsten diser Zit auch durch zugeben Unsers lieben Vetters Fürstl. Ehr und Würd/Land und Leuthe gnädiglich Uns zugestellt/und zugeben hat. Deßhalb Königl. Majest. wir zu allen Ziten mit al-

ler gehorsamen und unterthänigen Diensten/ darzu dem Huß Oesterreich/daher Sin Königl. Majestät Ihren Adelichen/ehrlichen Ursprung empfangen / auch denjennen/ so Uns in dieser Sach mit Fürderung / Freundschafft / Treu/ Lieb und Dienst erschossen haben. Als Hertzog Friedrich/ Churfürst und andere Fürsten von Sachsen/Heinrich/Grafe zu Fürstenberg/ Königl. Majestät Marschallck und ander Königl. Räthen / Fürsten und Herrn die alle gutem Fliß angekehrt haben/ Uns und auch allen zu Gefallen Frucht und Nutz uß freundlicher gutwilliger und getreuer Mainung wie oben gemeldet / ohne Zwiffel Sie und alle ander durch Mittheilung der Gnade GOttes/so schinbarlich in dieser Sach gewürckt / der zuforderst und denen/wie obgemeldt/auch allen nachfolgenden Wir und Ihr billich danckbar seyn sollen und wollen/Unser und Euer Lebenlang. Deßhalben Unser gütlich Bitt / fleißig und ernstlich Begehr und Befehl an Euch allesambt und sonderist / erstlich GOtt dem Allmächtigen / so also barmhertziglich Unsern Vettern und Euch/ und Unser Fürstenthum fürsehen mit andächtigem Gebet. Darnach Königliche Majestät und den Löbl. Hüsern Oesterreich und Sachsen/derglichen den Grafen von Fürstenberg / und anderer Königl. Majestät Räth/ von oben anzögt / unterthänigen Danck haben/und sagen in aller Unterthänigkeit und Freundschafft/solches verdienen und zu Gutem nimmermehr vergessen/erkennen / und daneben und zum höchsten von Unser und Euer allerwegen nicht unterlassen / sondern in frischer Gedächtnüß allezit Wir/Ihr/Unser und Eure Erben und Nachkommen / (dem Wir und Ihr solches hinter Uns und Euch verlassen) in Befehl geben wollen/und innerlich bedencken / wie treulich/hertzlich/ und mit was Sorgfältigkeit/ Mühe/Arbeit und höchstem Fliß darlegen und strecken/Ehr/ Libs und Guts/Unser treu Landt-Hoffmaister/Cantzler/Regenten und zugeordnete Räthe gehandelt haben. Doß Wir/ Unser Erben und Nachkommen/ auch Ihr / Euer Erben und Nachkommer/ zu Gutem nicht sollen noch wollen vergessen/ sondern das gegen Grafe Wolffgangen von Fürstenberg/ Land-Hofmeistern Maister Gregorien Lambardern/ D. beyder Reche von Biberach bürtig/Cantzler/ die sonderlich ohngespahrt aller Arbeit in dieser Sach uß getreuer guter Mainung Uns/ Unserm Namen und Stammen/ auch euch Land und Leuthen zu gut/mehr dann treulich geholffen und gehandelt haben mit samt Unsern zugeordneten zwölff Regenten / Herrn Albrechten/ Probst und Herrn zu Elwangen/ Herrn Jergen zu Zwiefalten/ Herrn Johannsen zu Lebenhusen/ und Bartholomäen zu Herrenalb/ Unsern Schirmsverwandten/ Prälaten / Jergen von Ehingen / Hanß Caspars von Bubenhofen/ Unser Marschallck/ baid Ritter/ Dietrich von Wüler / Hofmeister/ Cunrad Thummen Unsern Cammermeister Edlen / Hanß Geißberg von Schorndorff/Vogt zu Stuttgarten/ Johannes Hellern/Conradin Bröning/beyden von Tübingen/Unsern Secretarien/ und Sebastian Welling von Stuttgarten/ von der Landschafft Räthen dero Erben und Nachkommen. So alles treulich/redlich/ ehrlich und dapfferlich von gemeins Nutz und erzehlten Ursachen wegen. Darzu Andreas/Grafe zu Sonnenberg/Unser Feld-Hauptmann / Diettegen von Weßerstetten/Huß Hofmeister/ mit sampt andern Räthen/ und gemeiner Ritterschafft in Unserm Fürstenthum gesetzen/und all ander unser treue Prälaten und Landschafft/ die allein also Fliß angekehrt haben/ mit allen Gnaden verglichen/beschulden und erkeñen/ohn Zweiffel Ihr/Euer Erben und Nachkommen sollen und werden das auch bedencken/ freundlich und unterthäniglich verdienen/und zu Gutem nimmermehr vergessen. Und nachdem zu gehorsamen Königl. Majestät Uns/Euch/an Land und Leuthen zu gut Wir diesen Vertrag angenommen haben/und den sollen und wollen vollziehen. Ist Unser fliß Bitt und ernstlicher Befehl/ dem auch also nachzukommen und bey den Pflichten/damit Ihr Uns verwandt seynd/ das alles/ wie oben angezögt/ zu halten/und Unserm Namen und Stammen zu Ehren/und Königlicher Majestät zu unterthänigem Gefallen / Unsern Vettern mit Worten oder Wercken weiter nicht belästigen oder beschwehren / das Wir Uns der Billigkeit nach gäntzlich gegen Euch versehen zu geschehen / und mit sondern Gnaden erkennen / und im Guten nicht vergessen wollen. Damit bey Königl. Majestät und andern in Vollziehung diß Vertrags bey Uns und Euch nicht Mangel erfunden werde. Zu Urkund mit Unserm zuruck uffgetruckten Secret Insigel besigelt/ und geben zu Stuttgarten/ Freytags nach Vnsers lieben Herrn Fronleichnams-Tag/Anno ejusdem 98.

XXIX.

Käysers Maximiliani I. Mandatum an Churfürsten und Stände des Heil. Röm. Reichs/Hertzog Eberhard dem jüngern zu Würtemberg keinen Vorschub zu leisten/de Anno 1499.

WIr Maximilian von GOttes Gnaden/ Römischer König/ zu allen Zeiten Mehrer des Reichs/

Reichs/zu Hungarn/ Dalmatien/ Croatien ꝛc. König/ Ertz-Hertzog zu Oesterreich/ Hertzog zu Burgund/zu Braband/zu Geldern/ꝛc. ꝛc. Grave zu Flandern/ zu Tyrol ꝛc. ꝛc. Entbiethen allen und jeglichen Churfürsten/ Fürsten/Geistlichen und Weltlichen/ Prälaten/ Graven/Freyen/Herrn/ Rittern/ Knechten/ Hauptleuthen/ Vitzdumben/ Vögten / Pflegern/ Verwesern/ Amptleuthen/Schultheissen/Burgermeistern/ Richtern/ Räthen/ Burgern und Gemeinden/ und sonst allen andern unsern und des Reichs Unterthanen und Getreuen / in was Würden/ Standes oder Wesens die seyn / so mit diesem unserm Königlichen Briefe oder glaublicher Abschrifft dannen ersucht werden/ unser Gnad und alles Gut. Ehrwürdige/Hochgebohrne/Wohlgebohrne/ Ehrsame/ Edle/Liebe/ Neven/Oheime/Chur-Fürsten/Fürsten/Andächtige und Getreue/Uns zweiffelt nicht/es sey an Euch gelangt/ wie Eberhard Hertzog zu Würtemberg und Theck/ als der nach Abgang weyland des Hochgebohrnen unsers lieben Oheim und Fürsten/ Hertzog Eberhards zu Würtemberg und Theck/ Grafen zu Mömpelgardt in Regierung der obbestimten Hertzogthumb und Grafschafft kommen/ sich in solchem so ungeschickt gehalten/ daß als uß viel scheinbarlichen Ursachen zu besorgen gestanden/wir den zugesehen/dardurch viel Args entstanden / und dieselben Hertzogthumen und ihr zugehörige Landschafften/ die Uns und dem Heil. Reiche für andern insonderheit zugethon und verpflicht seyn/ und mercklich und viel daran gelegen/ zu unser und des Reichs schwerem und unwiederbringlichen Nachtheil in frembde Hände kommen/ und zu Zerrüttung und Zertrennung gefallen wären. Darumb wir als Römischer König uß der Notturfft uns in dieselben Lande gefügt/und die jetztgenanten Hertzog Eberharden eins/und der ehegemelten Hertzogthum und Grafschafften Inseßeßen/ auch Land-Hofmeister/Regenten/ Cantzler/ Räthe und gemeine Landschafft andern Theils / für Uns bescheiden/und in Beywesen etlicher uß euch / den Churfürsten und Fürsten/und ander unser treflicher Räthe / in den obberührten Sachen nach Notturfft gegen einander verhöret / und so viel erfunden / daß Wir zu jüngst in unser Stadt Horb zwischen dem Hochgebohrnen Ulrichen/ Hertzogen zu Würtemberg und Teckh/ Grafen zu Mümpelgardt/ unsern lieben Oheimen und Fürsten / und seinen geordneten Land-Hofmeister/Regiment Cantzler/Räthen/auch seiner gemeinen Landschafft an einem / und dem gemelden Hertzog Eberhardten am andern Theil/einen Vertrag gemacht/ den sie zu beyderseit willigklichen angenommen/und dem ohne Wegerung zu leben und nachzukommen gelobt / zugesagt und verschrieben / und wiewohl derselb Hertzog Eberhard/ nach gehandelten Dingen/ solchs jetzberührten Vertrag/billichen danckbar seyn sollt/ und deshalben auch den berührten seinen Glübden/ Zusagen und Verschreibung nach / den zu halten schuldig ist/ hat er doch über mannigfaltig unser gnädig getreu Ermahnung darumb an ihn gelangt / solchs bißher nicht gethan / sonder steht darüber als Wir vermercken / in täglicher Ubung sein ungebührlichen freveln aigen Willens dagegen fürzunehmen/ das Wir von Ihme zu Verachtung und Mißfallen nehmen/und als Römischer König uß den obberührten Ursachen und Unser und des Heyl. Reichs Nothdurfft zu verhüten / und die genannten Hertzog Ulrichen und sein geordnet Land-Hofmeister / Cantzler/ Räthe/Regiment/und gemeine Landschafft/ die Wir in ihren Handlungen nie anders/ dann uffrecht und redlich/ und daß sie sich samentlich und sonderlich in den obbestimmten Händeln und Sachen/und was sich darinnen und darzwischen begeben/wie ihnen wohl gebührt/ und die Nothdurfft erfordert hat/ Sie auch Uns/dem heiligen Reiche / und dem obbestimmten Lande Würtemberg pflichtig seyn gehalten / und nichts anders gehandelt haben erfunden/ bey dem gemelden unsern uffgerichten und angenommen Vertrag gnädig Handhabung/ Hülff/ Beystand/ Schutz und Schirm mitzutheilen schuldig/ und aller Ehrbarkeit und Billichkeit nach geneigt seyn.

Darum gebieten wir Euch allen samentlich und Euer jeden insonderheit / bey den Pflichten/ damit Ihr Uns und dem heiligen Reich verwandt seyd / auch Privirung und Entsetzung aller und jeder Euer Regalien / Lehen/ Gnaden/ Freyheiten / Privilegien / so Ihr von Uns und dem heiligen Reiche habt / und darzu Vermeidung Unser und des Reichs schweren Ungnad und Straffe/ von Römischer Königlicher Macht ernstlich mit diesem Brieffe/ und wollen/ daß Ihr den gemeldten Hertzog Eberharden in unsern noch euren Fürstenthumen/ Landen/Schlossen/Städten/Märckten/Dörffern/ Gerichten noch Gebieten/ferner nicht enthaltet/ hauset/ hofet/etzet/ drencket/ malet/bachet/ noch sunst keinerley Hülffe/Zulegung noch Beystand beweiset/ noch den Euern oder andern heimlich noch offentlich zu thun gestattet / so lang biß er den obberührten Vertrage in allen seinen Puncten und Articuln lebt / nachkommet/ und Vollziehung thut/ ob auch der genandt unser Oheim und Fürst/Hertzog Ulrich zu Würtemberg/sein Land-Hofmeister/Regiment/Cantzler/Räthe oder gemeine Landschafft / mit der That gegen demselben Hertzog Eberhardten/ seinen Anhängern/Helffern und Fürschiebern in diesem Han-

del ichts fürnehmen oder handeln wölten oder würden/ daß Wir Ihnen und Ihren Helffern us den obbestimten Ursachen hiemit und unwiederruffenlich Befelch und Gewalt geben/ daß Ihr Ihnen in demselben hülfflich/ redlich und beyständig seyd/ und kein Irrung noch Verhinderung thut/ aber so lang biß sie den ehgemeldten Hertzog zu Haltung und Vollziehung des obbestimten Unsers Vertrags gebracht haben. Daran thut Ihr und Euer jeder Unser ernstliche Meynung und gut Gefallen/ und mit solchen/ so Sie oder Ihr also wieder den ehgemeldten Hertzog Eberhardten sein Helffer und Anhänger fürnehmen/ handeln und thun/ auch aller Handlung/die Sie vormahls in dieser Sach haben geübt/ und sich darunter begeben und verlauffen hat/ und darzu dem das fürgenommen und gehandelt ist/und wirdet/daß der ehegemeldt unser Vertrag zugibt und entscheidet/sollen Sie noch Ihr samentlich und sonderlich wieder Uns/ das heilige Reich/ noch jemand andern nicht gethan/gehandelt noch gefrevelt haben/ sondern dabey unwiederruffich/ unangefochten und unbekümmert bleiben/ und weder Uns/ Unsern Stadthaltern/ und den gemeldten Hertzog Eberharden für sich selbst/ oder jemand andern/ inner noch ußerhalben Rechtens zu antworten nicht schuldig noch pflichtig seyn/ khains wegs/ und ob von Uns/ Unsern Stadthaltern oder einigen Richtern oder Gerichten/ in was Würden/Staates oder Wesens die seyn gegenwärtig oder künfftig durch Hertzog Eberhard vorbestimmt/ oder jemand andern gegen den gemeldten Hertzog Ulrichen/ sein Land-Hofmeister/ Cantzler/Rathe/ Regiment und gemeine Landschafft/ oder Ihre Helffer und Anhänger sämentlich oder sonderlich wieder das so obgemeldet ist/ ingemein oder besonder hievor ichts erlangt oder usgebracht wäre/ oder hernach erlangt und usgebracht würde/ es sey Befelch/ Tagsatzung/Inhibition, Gebott/ Freyheit/ Absolution,Gnad oder anders/ wie das Nahmen hat oder gehaben mag/nichts usgenommen/das alles und jedes heben wir uff/ und thun es ab von obbestimmter unser Königlichen Macht/ Vollkommenheit/ eigner Bewegnüß und rechtem Wissen mit diesem Briefe/ und meynen/ setzen/ und wollen/ daß dasselb alles und jedes Krafftloß/unbändig und untauglich seyn und bleiben/ und wieder diß unser Gebott und Ordnung hievor berührt/ bey Vermeidung der obberührten Pœnen/Straffen und Bussen/ und darzu einer sonder Pœn, nehmlich hundert Marck löthiges Goldes/Uns halb in unser und des Reichs Cammer/ und den andern halben Theil den obgemelten unsern Oheim und Fürsten/ Hertzog Ulrich mit seinen zugeordneten Land-Hofmeister/ Cantzler/Räthen/Regiment und Landschafften/ oder dem Beleidigten hierinnen unter ihnen unabläßlich zu bezahlen von niemands gethan noch gehandelt werden soll/ in khain Weise/ darnach wisse sich männiglich zu richten. Geben zu Innsprugg am neunzehenden Tag des Monats Novembr. nach Christi Geburt vierzehen hundert und im neun und neuntzigsten/Unserer Reiche des Römischen im vierzehenden/ und des Hungarischen im zehenden Jahre.

(L. S.)

Ad Mandatum Domini Regis proprium.

XXX.

Kayſers Maximiliani I. Spruch und Entscheid zwischen Hertzog Ulrichs zu Würtemberg Gemahlin, Frauen Sabinen/ und denen von Hutten an einem und andern: dann Höchstgedachten Hertzog Ulrichen am dritten Theil, de Anno 1516.

WIr Maximilian von GOttes Gnaden/ erwählter Römischer Käyser/zu allen Zeiten Mehrer des Reichs/in Germanien/zu Hungern/Dalmatien/Croatien/König/ Ertz-Hertzog zu Oesterreich/ Hertzog zu Burgundi/ zu Brabant und Pfaltz-Graf ꝛc. Bekennen öffentlich mit diesem Briefe vor Uns/ Unsere Nachkommen/und thun kund allermänniglich/ Als sich Irrung und Spähn/zwischen der Hochgebohrnen Frauen Sabina Hertzogin zu Würtemberg und Deck/ Gräfin zu Mümpelgart/ unser lieben Muhmen und Fürstin/und unserm und des Reichs lieben Getreuen Ludwigen von Hutten/ seinen Söhnen/ Einckel und Mit-Verwandten zu zweyen Theilen/und dem Hochgebohrnen Ulrichen/ Hertzogen zu Würtenberg und zu Deck/ Grafen zu Mümpelgart/ unserm lieben Schwager und Fürsten/ am dritten Theil gehalten/ darein wir Uns/ als der nechsten Freund einer geschlagen/ und mit allem Fleiß bey allen Partheyen/Krieg/Auffruhr und Blut-Vergiessen/ so daraus erwachsen möchten/ zu verhüten/so viel gehandelt/ daß sie solche Irrungen zu Unserm endlichen Spruch und Entschied gesetzt.

Daß Wir demnach mit wohlbedachtem Muth/gutem Raht/rechten Wissen/auch Verwilligung aller Partheyen/ so in dieser Irrung verwandt seynd/diesen unsern endlichen Spruch und Entscheid gethan haben/ Thun auch den jetzo wissentlich/ mit und in Krafft dieses Briefs/ wie hernach folgt.

An-

Anfenglich soll und will bemeldter Unser Schwager und Fürst/ Hertzog Ulrich von Würtemberg Uns/ als der gehorsame Fürst unterthänige Diener/ seinem rechten Herrn/ zu unterthänigen Gefallen/ mit samt Uns/und unsern Wissen und Willen in S. L. Fürstenthum ein Regiement/ die nechsten sechs Jahr lang wehrend/ setzen und verordnen/ mit frommen/ tapffern und redlichen Leuten/ aus demselben S. L. Fürstenthumb/ Nemblich einen Land-Hofmeister/Cantzler/einen von Prälaten/ zweene von Adel/ und zweene von Stätten zu täglichen Händeln und Ausrichtungen/ die S. Lbd. Stadthalter und Räthe benent werden/ unter S. L. Theyl und Siegel regieren/ auch in solchen täglichen Händeln und Ausrichtungen allen Befelch/ Gewalt und Macht zu verwalten und zu regieren von Seiner L. haben/ auch derselbigen gelobt und geschworen seyn sollen/ J. L. ihrer Kinder/Landen und Leuten/Ehre Nutz und Wohlfart zu schaffen/ und Schaden zu verhüten/und sonsten zum besten und getreulichsten zu handeln.

Ferner/ so soll und will S. L. uns abermals zu unterthänigen Gefallen bewilligen/daß Wir eine Person nach unsern Gefallen in solch Regiment verordnen/ derselb in allen Verwaltungen der obberührten Mit Regierung seyn/ und Uns/ und unsern Nachkommen am Reich allein geschworen seyn soll/ Nemlich unsers Schwagers und Fürstens S. L. Kinder/ Land und Leut/ Ehr/Nutz und Wohlfart zu schaffen/ und Schaden zu verhüten/ und sonst zum besten und treulichsten zu handeln.

Item/ ob außerhalb täglicher Händel und Ausrichtungen/ schwere treffenliche und tapffere Sachen seiner L. derselben Fürstenthumb/ Land Leute oder andere merckliche Ehehafft betreffend/ je zu Zeiten fürfallen würden/ so sollen die obgemeldte Stadthalter und Räht Macht haben/ mit seiner L. Wissen und Willen noch zweene von Prälaten/ zweene von der Ritterschafft/zweene von Städten/ aus seiner Liebden Fürstenthumb zu ihnen zu beschreiben/ welche mit ihnen/ und sie mit denselbigen in bemelten schweren Sachen/ nach dem besten und getreulichsten/was seiner L. auch derselben Kind/Land und Leute/Ehr/Nutz und Wohlfart seyn wird/ handeln bey den Pflichten/ die sie seiner L. deshalben thun sollen/ und seiner Liebden zu jedem mahl/so solche tapffere Händel fürfallen/ zu denselben Handelungen verkunden/ob seiner Liebdn geliebt darbey zu seyn/ das dann in S. L. Willen und Gefallen zu thun und zu lassen stehn soll. So dann S. L. darzu nicht kommen/oder dabey seyn köndte oder wolte/ so sollen und mügen sie nichts desto minder fortgehen. So fern aber S. L. darbey seyn/ soll und will S. L. mit und nach ihrem Rahte handeln/ doch S. Liebden ihr Fürstliche Obrigkeit und Herrlichkeit vorbehalten.

Die gemeldten verordenten/ versammleten Stadthalter und Räthe sollen und mügen auch durch sich selbst oder ihre Befelchhaber/ alle Rent Gült/und ander S. L. Einkommen/ einnehmen und empfahen/ und davon Schulden/ Gülten und andere Nothdurfft ausrichten und bezahlen. Doch zuforderst soll S. L. jährlich zu ihren Handen und Unterhaltung eine solche Summe Gülden/ wie S. L. sich der/ nach Vermügen ihres Lands/ mit ihrem Rath/ mit ihnen vertragen und vergleichen werden/ geben und folgen lassen/ derselben Summa sich S. L. benügen lassen/ auch ihnen an allen andern Einnehmen und Ausgeben/nach obberührter Regierung/ nicht Eintrag noch Verhinderung thun. Auch S. L. Unterthanen/ noch niemands andern zu thun/gestatten soll und will.

Item/ S. L. soll auch derselben Landschafft/ Unterthanen/ auch allen Pflegern und Amptleuten/ durch J. L. offnen Brieff ernstlich befehlen und gebieten/ daß sie bey den Pflichten/ damit sie S. L. verwant seynd/ diesen Vertrag/ den S. L. Uns zu unterthänigen Gefallen angenommen und bewilliget hat/ annehmen/ dem geleben und nachkommen/ und darwider nicht seyn/ darzu den obberührten S. L. Statthalter und Räthen in solcher Regierung/ mit der Maß/wie obsteht/ an S. L. statt gehorsam seyn/ und darwider keines wegs handeln noch thun.

Item/ Unser lieben Muhmen und Fürstin von Würtenbetg betreffendt/ soll unser Schwager Hertzog Ulrich uns zu Ehren und unterthänigen Gefallen/willigen/ daß J. L. jährlich zu ihrer Unterhaltung gen Augspurg eine Summe Gülden/ ihrem Widem und Morgengabe gemäß/vor voll gereicht und zugestellt werden.

Es sollen Ihr. Liebden auch alle ihre Kleinot/Kleider/Geschmuck/ Gebänd/ Silber-Geschirr sampt ander fahrenden Haab J. L. zugehörig/ überantwortet werden.

Item/ Steffan Weiler/ und Sebastian Wendels Tromters Tochter Mann/ sollen vor unsern darzu verordneten Commissarien die Wort sagen: Wir haben solches nit geredt/ und ob wir solches geredt/ so hätten Wir unser gnädigen Frauen Unrecht gethan/deñ wir nichts anders von unser gnädigen Frauen wissen/denn was einer Hochgebohrnen frommen Fürstin wohlgebührt und zusteht.

Item/ die Landschafft des Hertzogthumbs Würtemberg soll sich nothdürfftiglich für sich sämptlich und unterschiedlich gegen uns verschreiben/ Uns auf 3. Weinachte negst nach ein-

ander künfftig / auf jeden derselben Neun tausend Gülden Rheinisch / das sich in einer Summa / Sieben und zwantzig tausend Gülden Rheinisch laufft / zu bezahlen / das ferner an die Ort und Ende / nach unserm Willen und Wohlgefallen / zu wenden.

Darauf soll aller Unwill / Aufruhr / Unlust / Zwietracht und Widerwertigkeit / so sich aller Irrungen halben / zwischen bemeldter unser Muhmen / und Fürstin Sabina / Hertzogin zu Würtemberg / desgleichen unsern lieben Vettern und Fürsten Wilhelmen und Ludwigen / Hertzogen zu Bayern / Gebrüderen / Hillebrandt Kutschern / Dietrich Späten / Jörgen Stauffer zu Ploßenstaffen / Hannß Dieterich von Westerstein / auch Ludwigen von Hutten / seinen Söhnen / Vettern und bemeldten unserm Schwager Hertzog Ulrich von Würtemberg / auch ihrer aller Anhänger und Verwandten innerhalb jrer und andern Landen gesessen / oder die in diesem Handel verdacht sind / oder werden möchten / auch allen andern / in was Würden / Stands oder Wesen sie seynd / genennt / oder geheißen werden möchten / so je ein Theil gegen dem andern mit Worten / Wercken / Thaten / Schrifften / oder in andere Wege gehandelt / oder einig Hülff / Beystand / Vorschub / Raht oder That gethan und bewiesen hätten / heimlich und offentlich / in was Schein oder Wege das beschehen were / gantz todt / ab / und hingelegt seyn / auch ein Theil gegen den andern / seinen Leiben / Haab und Gütern durch sich oder jemands von ihrent wegen / in Unguten oder einigen Rechten geistlichen und weltlichen nicht rechen noch fürnemen / sonder gantz und gar hingelegt / auch daß alle diejenigen / so obbemeldten unserm Schwager und Fürsten von Würtemberg ihre Lehen oder andere Pflichte aufgeschrieben oder aufgesagt hetten / wieder zu ihren Lehn kommen / und ihnen solche Auffsag oder Aufschreibung daran kein Nachtheil / Schaden / oder Verhinderung gebehre / sondern alle und jede Person gegen einander gericht und geschlicht seyn.

Solchen obgemelten Vertrag / Spruch und Entschied / haben alle Theil vor sich und ihre Erben und Nachkommen angenommen und zugesagt / denn in allen und jeden Puncten und Artickeln gestracks zu halten / darwider nichts zu thun / noch gethan werden zu gestatten / in keine Weg noch Weiß / bey Vermeidung unserer und des Reichs saurer Ungnad und Straf / auch Acht und Oberacht / anderer Pœnen und Bussen in unsern und des Reichs Land-Frieden / Königlichen Reformation, und gülden Bullen begriffen / darein wir als Römischer Kaiser aus unserer Kaiserlichen Vollkommenheit / Macht und rechter Wissen / einen jeden / der wider diesen unsern Spruch und Entschied obgemeldt / jetzt und hinführo in einigen oder mehr Puncten und Artickeln durch sich oder jemandts andern von ihrent wegen handeln oder fürnehmen würden / in was Schein das beschehe / daß er und dieselbige jetzt / alsdann / und dann als jetzo / ohn einiger fernerer Declaration und Erklärung / umb solche ihre oder seine Verhandlung in unser und des Reichs Acht / Aberacht und andere Pœn, Straff und Buß / in unserer und des Reichs Ordnung / Königlicher Reformation und aufgerichten Land-Frieden begriffen / gefallen / und wider jr Leib / Haab und Güter mit der That und in ander Weg gehandelt und fürgenommen werden soll und möge / wie sich das gegen unser und des H. Reichs Achtern und Ungehorsamen zu thun gebührt / ungefehrlichen.

Des zu Urkundt haben wir unser Siegel an diesen Brieff gehangen.

Und wir Wilhelm von GOttes Gnaden / Pfaltz-Graf bey Rhein / Hertzog in Bayern / für Uns und an statt / und von wegen unsers lieben Bruders Hertzog Ludwigs / und als Gewalthaber / der Hochgebohrnen Fürstin / Frauen Sabina / Hertzogin zu Würtemberg und zu Deck / Gräfin zu Mümpelgart / unser lieben Schwester.

Und wir Ulrich von GOttes Gnaden / Hertzog zu Würtemberg und zu Deck / Grafe zu Mümpelgart.

Und Ich Ludwig von Hutten Ritter / für mich und meine Söhne und Vettern.

Und wir alle obgemeldte vor alle unsere Verwandten / Anhänger und Beyständer.

Bekennen / daß wir in obgemeldte Artickel / Sprüch und Vertrag / durch den Allerdurchleuchtigsten Großmächtigsten Fürsten und Herrn / Herrn Maximilian, Röm. Kaiser / zu allen Zeiten Mehrer des Reichs / unsern allergnädigsten Herrn / mit unsern guten Willen und Wohlgefallen / wie obstehet / aufgericht und beschlossen ist / bewilliget / die in allen und jeden Puncten und Artickeln / so viel derer unsern jeden betreffen / angenommen / und zu vollziehen zugesagt haben / dawider nicht zu handeln / zu thun / oder jemands anders zu thun gestatten / in keine Weiß.

Wo wir aber hiewider thäten oder zu thun gestatten / so sollen und wollen wir jetzo alsdann / und dann als jetzo in Röm. Kais. Maj. und des Heil. Reichs Acht / Aberacht und andere Pœn und Buß / in bemeldter Kais. Majest. und des Reichs Land-Frieden und aufgerichten Ordnungen begriffen / gefallen und erklärt seyn / und Uns zu solchen Fürnehmen von unsern Unterthanen / Bunds-Verwandten / unsern guten Herrn und Freunden keine Hülff / Fürschub oder

oder Beystand gethan werden / auch Unsere Unterthanen ihrer Erb-Pflicht / Bunds-Genossen ihrer Verwandtnüß / und Unsere Herrn und Freund ihrer Zusag und Verwilligen / gentzlich erledigt und erlassen seyn. Und des zu wahrem Urkundt / haben wir obgemeldter Wilhelm / Pfaltzgraff bey Rhein / und Hertzog in Bäyern / für Uns / unserm lieben Bruder Hertzog Ludwigen / und Unser liebe Schwester / Frawen Sabinen Hertzogin zu Würtemberg / Und wir Ulrich Hertzog zu Würtemberg / und ich Ludwig von Hutten Ritter / für mich / meine Söhne / weiland Hannß von Hutten verlassen Sohn / und meine Vettern / und Unser aller Verwandten Unser eigen Insiegel auch neben Käyserl. Majest. unsers allergnädigsten Herrn Insiegel an diesen Spruch-Brieff / der drey gleichlautend gefertigt / und jedem Theyl einer gegeben ist / gehangen.

Geben in Unser und des H. Reichs Stadt Augspurg am 22. Tag des Monats Octobris / nach Christi Geburt 1516. Unserer Reiche des Römischen im 31. und des Hungarischen im 27. Jahre.

XXXI.

Der Landschafft zu Würtemberg Versicherung an Käyser Maximilianum I. wegen einer gewissen Summa Geldes / de Anno 1516.

Wir Nachbenannte / mit Namen: Johannes zu Maulbronn / Sebastian zu Zwyfalten / Gregori zu Blawbeuren / und Sebastian zu Lorch / Aebte / Ludwig Graff zu Löwenstein / Herr zu Scharpffeneck / Conrad Thum von Newburg / Erb-Marschalck / Philipps von Nippenburg / Erb-Schenck / Hoffmeister Wolff von Gültlingen / Ritter / Erb-Cämmerer des Fürstenthums Würtemberg zu Wildberg und Nagolt / Bastian von Nippenburg / Ritter zu Lauffen / Philipps von Rechberg zu Göppingen / Hanß Leonhard von Reischach zu Asperg / Wolff von Bubenhofen zu Bahlingen / Eitel Hanß von Plieningen zu Marpach von Vögte / und Hannß Lemlin / Johannes Stickel / Ludwig Stehlin / Martin Klingler / Jörg Rockenbuch / von Stuttgarten / Aberlin Rotemburger / Hanß Rincken / Hanß Steltzer / Hanß Ochsenbach / Jacob Dachtler / Hanß Mer / Thoman Greber / Melchior Höß von Tübingen / Ulrich Gebhard von Urach / Jörg Geißberg von Schorndorff Vogt / Martin Hersch / Martin Hecht / Mathes Herman / Aberlin Jung / Hanß Uracher / Peter Ecker / Barthlem Kurtz / Wolffgang Maler von Kirchen / Caspar Rytz von Göppingen / Berchthold Hag von Marpach / Bastian Bening von Weinsperg / Unter-Amptleuth / Hanß Andler / Mercklin Hiller / Hanß Kirßner / Hanß Stiger / Steffan Schertlin / Wendel Bog von Herrenberg / Wendel Ochsenbach Vogt / Michel Gyrbach / Bastian Adam von Dornstetten / Hanß Hofer / Erhard Buchlin von Dornheim / Melchior Heberlin Vogt / Heinrich Bub / Benedict Vettel von Blawbeuren / Hanß Sonnenhart / Bastian Brentz von Calw / Hanß Huß von Zafelstein / Endris Schertlin von Bulingen / Gabriel Lonser von Ebingen / Coulin Schmid / Aberlin von Bergveld / von Rosenfeld / Heinrich Hofer von Sultz / Melchior Schreyer von Hornberg / als von Prälaten / Grafen / Ritterschafft und gemeiner Landschafft allhie zu Blauwenbeuren ietzo versammlet.

Nachdem Röm. Käyserl. Majestät Unser allergnädigster Herr zwischen dem durchleuchtigen Hochgebohrnen Fürsten vnd Herrn / Herrn Ulrichen / Hertzogen zu Würtemberg und zu Teck / Grafen zu Mömpelgardt / Unserm gnädigen Herrn an einem / und der Hochgebohrnen Fürstin Unser gnädigen Frauen Frauen Sabina / gedachts Unsers gnädigen Herrn von Würtemberg Gemahel am andern / und dann Herrn Ludwigs von Hutten / Ritter von sein und seiner Freundschafft wegen am dritten Theil / auff heut dato einen Vertrag auffgericht und bestätigt / darinn dann Se. Käys. Majest. unter andern gemeiner Landschafft des Fürstenthumbs Würtemberg auffgelegt gehabt / daß die Sr. Käyserl. Majestät ausrichten und uff Zeit und Zihl / wie hernach folget / namlich XXVII. M. Gulden Rheinisch / in Geld bezahlen / und daß auch Ihro Käyserl. Majest. solche Summa Gulden von gemeiner Landschafft nothdürfftiglich vergewißt / und versichert werden sollen / damit Ihro Käyserl. Majest. gegenwärtige Empörung / Krieg und Auffruhr abwenden / und verhüten möchten / bekennen wir offentlich mit diesem Brieff und thun kund allermänniglich für Uns / Unser Nachkommen und Erben / daß wir für Uns selbs / auch an statt und von wegen aller anderer Prälaten / Graffen / Ritterschafft und Landschafft gemeldts Fürstenthumbs / solche obgemeldte Summa XXVII. M. Gulden uff Uns und gemeine Landschafft zu bezahlen / genommen / und derhalben Käyserl. Majest. bey Unsern Rechten Wahren und Treuen an Eyds statt gelobt / zugesagt und versprochen haben / und thun das hiemit und in Krafft diß Brieffs / daß wir zuvorderist Röm. Käys. Majest. derselben Nachkommen am Reich / oder wer diesen Unsern Brieff / mit Ihrer Majest. gutem Willen und Wissen innhat / umb obgemeldte Summa

ma XXVII. M. Gulden ein nothdürfftige Landläuffige Schuld-Verschreibung hiezwischen und Sanct Luciæ Tag schierst künfftig/ von Uns und andern obgemeldter Landschafft verfertigt und versiegelt überantworten und behändigen sollen und wollen/ dazu daß wir bey obgemeldten Unser Treuen Jh. Majestät gelobt und versprochen haben/ daß wir Unser Nachkommen und Erben samentlich und unverscheidentlich mittlerzeit und so lang/ biß wir Jhr. Majest. obgemeldte Schuld-Verschreibung überantwort haben/ für und um gemeldte Summa XXVII. M. Gulden rechte Bürgen und Selbs-Schuldner seyn und bleiben sollen und wollen/ solche obgemeldte gantze Summa XXVII. M. Gulden gemeldtem Unserm allergnädigsten Herrn dem Römischen Käyser/ derselben Nachkommen am Reich/ und wer diesen Unsern Brieff/ wie obstehet/ inhat/ von Unser selbs eigen Haab und Güter/ wo wir obgemeldte Schuld-Verschreibung uff gemeldte Zit/ wie obstehet/ nicht überantworten/ zu nächstfolgenden Heiligen Weyhnachten zu bezahlen. So wir aber offtgemeldte Schuld-Verschreibung überantworten / soll Uns dieser Gegenwärtige alsbald wieder überantwort werden / und alsdann in derselben Schuld-Verschreibung wir alle auch samentlich und unverscheidenlich verpflicht seyn / daß wir mit gemeiner Landschafft vorgemeldt Röm. Käyserl. Majest. schierstkünfftige heilige Weyhnachten ohn allen Verzug und Schaden / nämlich IX. M. Gulden Rheinisch in Gold desgleichen auff nächstfolgende heilige Weyhnachten über ein Jahr IX. M. Gulden gemeldter Wehrung/ vnd dann zuletzt von denselben Heil. Weyhnachten über ein Jahr kommend abermahls IX. M. Gulden Rheinisch ausrichten und bezahlen sollen und wollen/ und Uns darinn nichts verhindern lassen / wie Menschen-Sinn solchs erdencken köndt oder möcht/ sondern demselben also stracks mit angezeigter Bezahlung Folge thun/ alles treulich und ungefährlich. Deß zu wahrer Urkund haben Wir die Aebte zu Zwyfalten und Blawbeuren/ von wegen der Prälaten Unsere Abtey-Innsiegel/ und Wir Ludwig/ Grafe zu Löwenstein/ und Conrad Thum/ Erb-Marschalck/ Philipps von Nippenburg/ Erb-Schenck/ und Wolff von Gültlingen / Ritter/ Erb-Cämmerer von wegen der Ritterschafft/ Unser eigen Insiegel/ und wir vorgemeldt von Stuttgardt/ Urach/ Kirchen und Blawbeuren/ derselben Städt gemein Innsiegel / von gemeiner Städt und Aembter wegen des Fürstenthums Würtemberg alle wissentlich an diesen Brieff gehangen/ der geben ist am 22. Tag des Monats Octobr. Anno Domini 1516.

XXXII.

Hertzog Ulrichs zu Würtemberg Feindts-Brieff wider Hertzog Wilhelm und Ludwig in Bayern/ nebst der Beantwortung darauff/ de Anno 1519.

Allen vnd jeden Churfürsten/ Fürsten/ Geistlichen vnnd weltlichen Prälaten / Graffen/ Freyen/ Herren/ Ritter vnd Knechten / Hauptleuten/ Schulthaisen / Bürgermeistern / Richtern/ Räthen/ Bürgern/ Gemeynden/ vnd sonst allen andern/ des Heil. Röm. Reichs/ vnd sonderlich des Schwäbischen Bunds Verwanten vnd Unterthanen / in was Würden / Stats oder Wesens die seynd / denen diese Schrifft fürkommt oder verlesen wirdet/ Entbieten Wir Wilhelm vnd Ludwig/ Pfaltzgraffen bey Rhein/ Hertzogen in Ober- vnd Nieder-Bayern ꝛc. Gebrüder/ vnser freundlich Dienst / vnd was wir Ehren/ Liebs vnd Guts vermögen / Freundschafft/ freundlichen vnd gönstlichen Gruß zuvor. Hoch- und Ehrwürdige in GOtt/ Hochgeborne Wirdige/ Wohlgebohrne/ Edle/ Veste/ Fürsichtige/ Ersame/ Weise/ freundliche liebe Herren Oheimen/ Vettern/ Schwäger/ liebe besondere vnd Getrewe.

Wir fügen E. L. vnd euch zu vernehmen/ daß Hertzog Ulrich von Würtemberg / kurtz verruckter Tage/ den Ständen des löblichen Bunds zu Schwaben / eine vnfürstliche Schand-Schrifft vbersendet/ darinnen er sich so viel ihme möglich gewest/ vnterstanden hat/ vns beyde Fürsten an vnsern Fürstlichen Ehren vnd Glimpff zu verletzen vnd anzutasten. Vnd wiewohl wir nit wenig Beschwerden tragen/ daß von gefürsteten Personen dergleichen Schrifften ausgehen sollen / welcher wir vns auch/ vnserer Vnschulden halben/ nit versehen/ sondern geachtet hetten/ der von Würtemberg solte sich selbst bedacht/ vnd vns dermassen mit der Vnwarheit außzugiessen vnterlassen; So haben doch E. L. vnd jr wol zu gedencken/ daß ein jeglicher Baum bey seinen Früchten / vnd also der von Würtenberg auß vielfältigen seinen Gethaten vnd Wercken/ wol vnnd vnzweiffenlich bey E. L. vnd in dem H. Reich der gestalt zu erkennen ist/ daß wir durch ihn nit gelobt noch geschmäht werden mögen. Wir welten auch aus Fürstlicher angebohrner Güte / vns von schrifftlicher Antwortt / gern enthalten haben/ aus Vrsachen/ daß wir Sorg tragen (so wir anders die gewißlich Warheit von ihm schreiben/) daß wir schändliche lästerliche Wortt vnd Zulegunge/ mit Erzehlung vnd rechter Teutsche/ seiner Gethaten vnd Frümbkeit/ nit vmgehen mögen: Daß auch wir hievor von Eingang vnser Regierung bißher (ohne Ruhm zu schreiben/) als Junge löblich Fürsten erkant/ vnnd nie gespührt worden / daß wir vns dergleichen böser Leichtfertigkeit/ sondern mehr guter Tugenden vnd Wercke beflissen haben.

Damit aber E. L. vnd männiglich nit gedencken mögen/ daß wir in einig Bekantnüß der zugelegten Vnthaten mit vnsern Stillschweigen/ geheln/ vnd als schuldig verdacht werden solten; So gedencken wir doch mit Hülff des allmächtigen/ vns nit allein vor allen Vntugenden/ sondern auch vor einig Verdacht derselbigen alles müglichen Fleißes/ vnser Lebenlang zu verhüten. Müssen darauff auff gedrangter vnd vnserer Fürstlichen Ehren/ Notdurfft nach/ Antwortts Weise schreiben vnd anzeigen/ daß wir E. L. vnd Fürstl. Namen zu Ehren/ viel lieber vnterlassen wolten.

Damit aber E. L. vnd einem ieglichen vnser nachfolgend warhafft Bericht vnd Verantwortung behältlicher vnd verständiger eingebildet werde/ haben wir des Hertzogen von Würtemberg / lügenhafft vnd erdicht Schreiben von Wort zu Wort hierinnen auch drucken lassen/ vnd lautet also:

Allen vnd jeden Churfürsten/ Fürsten/ Geist- und weltlichen Prälaten/ Graffen / Freyen/ Herrn/ Ritterschafft/ Frey- und Reichs-Stätten/ Gemeindten/ Voigten/ Amptleuten/ Vitzdomben / Pflegern / Schultheißen / Amman/ Richtern/ Gerichten/ Räthen / vnd sonst männiglichen in der Einung des Bunds zu Schwaben begriffen/ Entbieten Wir Ulrich von GOttes Gnaden/ Hertzog zu Würtemberg vnd Teck/ Graffe zu Mümpelgart ꝛc. vnnser freundlich Dienst/ vnd was wir lieb vnd guts vermügen/ zuvor/ Hochwürdige/ Hochgebohrne / Ehrwürdige/ Würdige/ Wolgeborne/ Edle/ Fürsichtige/ Ehrsame/ Weise/ Liebe Oheimen/ Schwäger/ Herrn/ Freundt/ liebe besondere vnnd getrewe; An E. L. vnd euch ist vnnser freundliches Bitt vnd Begeren/ diß vnser Schreiben vnd nachfolgende Verantworttung / der Notturfft nach/ freundlich vnd gutwillig zu vernehmen;

Nemlich/ als Hertzog Wilhelm vnd Ludwig zu Bäyern Gebrüder an viel Orten von vns erdichtlich/ lügenhafftig vnd fälschlich außgegossen und geschrieben; als hetten wir gegen vnsern Gemahel irer beyder Schwester / so mit erschrecklicher Grausamkeit gehandelt / daß sie sich ihrer Ehren/ Leibs vnd Guts nit mehr sicher gewust/ vnd also von vns trachten vnd weichen müssen/ mit mehr schimpfflichen vnbeständigen Wortten; Darzu sagen wir/ daß sie vns Vnrecht thun/ liegen vns damit schändlich an. Dann wir haben sie ehrlich vnd wol gehalten / So viel daß es vns auff ihr vndanckbarlich / vnweiblich/ vppig vnd wol zu sagen/ vnmenschlich Haltung vnd Fürnehmen gegen vns/ leid ist/ Sie hat es auch nicht vmb vns verdient; Vnd wiewohl sie vber vnser Wohlthaten ohn all vnser Verursachen/ iren halben schimpfflich vnd vnlöblich von vns gewichen/ dennoch solche ihre Schuld vnnd Eigenwilligkeit zu bedencken/ sie vnd ihre Helffer vns mit vielen erdichten Zulegungen unterstanden zu vervnglimpffen/ vnd soviel immer müglich gewest were/ vmb Ehre/ Leib vnd Guth zu bringen/ wie das in andern vnsern Ausschreibungen zum Theil eigentlicher angezeigt wird.

Zu dem/ vnd damit manniglich wiß iren/ vnd besonder Hertzog Wilhelmen/ des Orts wider vns nicht Glauben zu geben; So fügen wir E. L. vnd euch zu vernehmen/ daß derselbe Hertzog Wilhelm sonst auch gegen vns böslich/ schändlich vnd verrätherisch gehandelt / wider sein Brieff vnd Siegel / so mit Verspruch bey Fürstlichen Würden zu halten bestetigt gewest. Denn wiewohl er mit vns in verbriesster/ versiegelter und bey Fürstlichen Würden versprochener Einung gestanden vnd verpflicht/ in welcher Einnung Artickel begriffen/ mit diesen vnd dergleichen Worten / wie nachfolgt: Nemlich: Es soll auch vnser obgemelter Fürsten keiner/ hinfüran keine neue Einung oder Verständnüß annemen/ auch kein außgehende Einung erstrecken/ er nehme dann den andern vnter vns / vnd diese Einung gentzlich vnd in all Weg aus: Vnd dann der Schwäbische Bund nach demselben ausgangen / vnd wieder erneuert vnd erstreckt worden/ hat er sich ohn vnser Wissen vnd Willen/ vnd ohne daß er vns ausgenommen/ in denselben Bund begeben vnd gethan / deshalben er an vns Siegelbrüchig worden.

Vnd so wir desselben als billich Mißfallen empfangen vnd getragen / das er an vns wohl spühren mügen/ hat er vns durch Graff Niclasen von Salm zu entbieten vnd sagen lassen/ als wir dannoch in Oesterreich waren / er sehe wol/ daß wir für ihme giengen/ sein nit achten/ auch in vnsern anliegenden Wiederwärtigkeiten weder vmb Rath noch Hülff ansuchten/ dabey er verstehn müste vnsern Vnwillen gegen ihn / wolte vns doch gern thun was vns lieb were/ ꝛc. Solchs hat vns Graff Niclas fürgebracht / vnd daneben gesagt/ daß er für sich selbst Hertzog Wilhelmen geantwortet: so ihme etwas gegen ihm anliege/ daß er selbst mit vns rede. Bey denselben haben wir es lassen bleiben. Darnach hat er uns bey Görgen von Awe/ der Zeit seinem Diener vnnd Amptmann / wider wie vor/ bey Graff Niclasen / zu entboten/ vnnd als ihm durch gedachten Görgen wieder zu erkennen geben/ Vrsach vnsers Vnlusts vnd Mißfallens/ nemlich/ daß er oberzehlter Gestalt sich in den

Bund gethan / vnd daß er dem hochgebornen Fürsten/ Herrn Ludwigen / Pfaltzgraffen bey Rhein/Hertzogen in Bäyern / des Heil. Röm. Reichs Ertztruchseßen vnd Churfürsten / vnserm freundlichen lieben Ohmen vnd Schwagern/damals/vnd zur Zeit als S. L. in grosser Wiederwärtigkeit gegen vns vnvertragen stunde/seine Schwester vermählet hette / was Guten vnd Vertrawens wir vns zu ihm versehen möchten/het er wol zu gedencken. Darauff er nachfolgends wider durch Görgen von Awe sich gegen vns verantwortten vnd entschuldigen lassen/Also/ daß durch die seinen / hinter ihm / als einem jungen Fürsten/ domahls bey den obgemeldten Ständen des Bundes vnd seiner Schwester halben gehandelt were. Aber / so bald er selbst in Regierung kommen/hat er Herr Wolffgangen Anheimer / vnd seinen alten Cantzler darumb geurlaubt/ vnd wolte nichts desto weniger vns thun/alles was vns lieb vnd Dienst/vnnd sein Leib vnnd Gut zu vns setzen/ des wir vns zu ihm getrösten vnd versehen solten. Vnnd durch solch sein Vertrösten vnd Zusagen hat er vns betrogen vnd verwand / dermassen / daß wir ihm nachgefolgte Vntreuw nicht vertrawet/ vber das vns davor glaublich Warnung gethan / vnser Weib würde vns durch seine Hülffe hinweg lauffen. Aber vnter solchen seinen tröfflichen Entbiethen vnd Zusagen/auch vor vnd nach / ist er stetigs mit der Practick vmgangen/ daß vnser Gemahlin eben zur selbigen Zeit/vnd so wir ausser vnserm Land in Oesterreich waren / solte hingelauffen seyn/ wie sie denn hernach mit seiner vnd anderer Hülff gethan hat/das geben wir E. L. vnd euch freundlicher vnnd gnädiger Meynung zu erkennen vnnd zu bedencken wie löblich das sey/ vnd was Vrsach vnd Gefallens ihr drob menschlich zunehmen.

Haben darauff fürgenommen/Ehren vnnd anderer Nothdurfft halben vns selbst vor solchen vnd dergleichen seinen auffsetzlichen Handlungen vnd allerhand Vntreuwen/ Practicken/ so weit vnser Vermügen reicht/rühig zu machen/ gegen ihn mit Ernst deßhalben vnd der Maß zu handlen/ daß menniglich spühre vnd erkenne/ daß wir des Mißfallen gehabt/vnd ihm es keines weges gestatten/vertragen oder nachlassen.

Daß wir aber diese vnsere Verantworttung vnd Außschreiben biß iezo und so lange verzogen/ ist beschehen der Vrsachen/ daß wir vns mit ihme/vmb solche seine grosse böse Vntrew nicht in schlechte Wortschrifft vnd liederlich Gezänck gegeben/sondern mit ernstlicher That/ zu Rettung vnser selbst Glimpffs vnnd Vergeltung seiner Vntreuw/dagegen handlen/deßhalben die Zeit vnnd Läufft/zu Zanck-Schrifften geschickt/ ruhen / vnd deren so zu gebräuchlichen Ernst dienlich/erwarten wollen/ vns aber aus vielen Vrsachen lenger nicht enthalten können.

Freundlicher gnediger Bitt vnnd Begehr/ E. L. vnnd ihr/wollen ihnen bemeldter Hertzog Wilhelms vnd Hertzog Ludwigs böse Handlung behertzigen vnd lassen leydt seyn/ vns an diesem vnserm Fürnehmen nit irren noch verhindern/ noch ihnen hierin wider vns/ einigen Rath/ Hülff/Beystand/oder Fürschub/thun/ wie ihr dann vnsers Erachtens bey euch selbst / eigner Vernunfft/als die Verständigen wol ermessen möget/daß ihr es ihnen in solchen vnnd dergleichen bösen muthwilligen Fürnehmen / Sachen vnd Vbelthaten nicht schuldig seid. Vnd ob die gedachte Hertzogen in Bayren/ oder jemand anders/auch Vnwillen wolten wider vns bewegen/als hetten wir Willen oder Fürnehmen/wider euch in gemeyn/ oder etliche andere sondere Stände/oder Communen des Bundes/thätlich vnnd gewaltiglich zu handlen / demselben nicht Glauben zu geben/Dann wir hiemit E. L. vnd euch gentzlich getrösten vnnd zuschreiben/ daß wir ausserhalb gedachter Fürsten oder Communen aus euch niemand vberziehen / angreiffen oder vergewaltigen wöllen / wir werden dann darzu trefflich vnd mercklich vervrsacht/der Gestalt/daß aus Notturfft dargegen muß gehandlet werden/ sondern denen so vns Freundschafft vnd guten Willen erzeigen/vnd gegen denen/ so sich wieder vns nit einlassen/ auch zu Frieden stehen/dasselbige freundlich verdienen vnnd gnädiglich erkennen. Vnd zu Bestetigung des/so wöllen wir / ob E. L. vnd ihr / vns zu einem Bundsgenossen leiden mügen/ zu euch in Vereinigung desselben kommen/ob aber ihr alle oder etliche vnter euch je deß Willen weren / ihnen Hülff/Rath/Fürschub oder Beystandt zu thun/ oder sonst wider vns zu handlen / ist vnser Bitt vnnd Begehren/wie oben/vns desselben vnd wer sie seynd schrifftlich vnnd lauter zu verständigen/ hie zwischen vnd schiersten Mitwoch zu Nacht gen Blawbeuren. Denn nachdem vnser Gelegenheit keines weges ist/lenger auff Antwortt/ vorab verzüglich/wie vormahls beschehen/ oder Vorstreichs zu erwartten/sondern demselben so viel müglich vorzuseyn/werden wir/so vns in dieser obbestimbten Zeit kein lauter endlich Antwort von euch zukomnt/ dasselbige vor ein stillschweigenden Abschlag / des wir vns doch der Billichkeit nach nicht versehen/ verstehen oder annehmen müssen / vnd dadurch nothdränget/ dagegen zu handlen/ das wir gern vnterlassen/ vnd je viel lieber mit E. L. vnd euch in freundlichen guten Willen stehen. Wolten wir Ew. Liebden vnd euch freundlicher vnd gnädiger Meynung nicht verhalten. Datum Kirchheimb auffn Sonntag Esto mihi An. 1519.

Dar-

Darauf wir anfenglich E.L. vnd ein ieglichen bitten wollen/ diß vnser Außschreiben vnd Verantwortung anderer gestalt nicht verstehen/denn daß wir zu Schelt-Worten nicht geneigt / auch dieselbige allein zu Nottdurfft vnd Rettung vnserer Ehren/ so viel Noth seyn wird/ wir auch Ehren halben nit fürgehen mügen/ gemeldt vnd gebraucht/ vns auch des hiemit offentlich bezeuget haben wollen / vnd sagen / daß vns der von Würtemberg in allen vorerlaßten Artickeln/ Vnrecht / vnd mit vnwiedersprechlicher Vnwarheit zulegt / das sich bey vns nimmer erfinden soll.

Vnd zum ersten die Hochgebohrne Fürstin/ vnsere freundliche liebe Schwester / Fraw Sabina / Hertzogin zu Bayern vnd Würtemberg/ belangend/ ist die Wahrheit/ daß dieselbe vnsere freundliche liebe Schwester/ von gedachtem von Würtemberg die Zeit ihrer Beywohnung vnfürstlich gehalten vnd benötigt worden/ sich von ihm zu thun/ auß etwa viel Vrsachen/ so des von Würtembergs geheimen Räthen wißendt/auch vor Kayserl. Majest. vnserm Allergnädigsten Herrn / hochloblichen zu gedencken / zum Theil in offener Verhör zu Augspurg dargethan vnd fürbracht seyn / vnd noch täglich im gantzen Reich offenbarlich erscheinen. Darzu nach Gelegenheit des vom Würtemberg vnfürstlichen Gethaten/vnd Wesen/ biß auf diesen Tag durch jn geübt / von ein ieglichen hohes vnd niedriges Stands vnd Verstands / abgenommen vnd bedacht werden mag / was Fürstlichen vnd freundlichen Willens sich vnser liebe Schwester bey jme zu getrösten/oder dagegen beschwerlicher Gefehrlichkeit besorgen hätte müssen. Ob wir nun gedachte vnsere liebe Schwester als eine fromme/löbliche/vnd ihres Ehegenossen halben/ elende Fürstin/ bey vns/ aus menschlicher brüderlicher Lieb vnd Neigung enthalten/vnd nachmals ihrer L. der Warheit verholffen/haben wir damit nicht böslich/ sondern Fürstlich/ vnd wir vns/ menschlich vnd ehrlich zu reden/schuldig erkennen/ gehandelt. Wir setzen aber/ daß des von Würtemberg erdichte Beschuldigung wahr vnd dermaßen durch vns beschehen wäre/ das nit ist/ noch mit einigem Grunde bey vns erfunden werden solte; So hette doch billicher der von Würtemberg nit in Vergessen gestellt haben/ sein Brieff/ Siegel/Fürstlichen Glauben/eigne Handschrifft vnd Vertrag/ so erstlich zu Blaubeurn durch den Hochwürdigsten vnsern lieben Herrn vnd Freundt/Herrn Mattheſen/ der H. Kirchen vnd Stuhls zu Rom Cardinal von Gurck/ vnd andere / abgeredt/ vnd nachmahls zu Augspurg verfertigt worden / von Wort zu Wort also lautendt:

Inseratur vorherstehender Kayser Maximiliani des I. Spruch vnd Entscheid zwischen H. Vlrichs zu Würtemberg Gemahlin/ vnd denen von Hutten,an einem vnd andern / vnd dann Herr Vlrichen am dritten Theyl.

Aus dem allen haben E.L. vnd menniglich abzunehmen/ mit was vnfürstlichen Gemüth vnd Grund der von Würtemberg/nit allein vmb erdichte / sondern / (wo gleich dieselben also in der Geschicht ergangen weren) vertragne Zulegung/ vns an vnsern Fürstlichen Ehren/ darzu vnsern Landen vnd Leuten/ zu beschädigen/ einigen Fug/vnd in billicher Erinnerung seiner selbst Wisserheit vnd angeregtes Vertrags bedacht haber solt/ daß er auf obgemelt sein Schreiben/ Fürnemen vnd Begeren an die Stände des Bunds wider vns gelangt/ ein ehrloser/Siegelbrüchiger vnd Meineydiger Böswicht geheisen worden; Möcht auch mit der Warheit verrätherisch Practicken gebraucht haben/ In deme/ daß er sich mit vns aller Sachen vertragen seyn / so hoch bey Fürstlichen Ehren / Trawen vnd Glauben mit seiner eignen Hand vnterschreiben / bekennen / besigeln / verbinden/ vnd daneben vnter einem Schein eins Vertrags/ vns vnversehenlichen obberührter Weise zu beschedigen gedencken solte.

Zum andern/Als vns/ Hertzog Wilhelmen/ der von Würtembergk/sonderlich mit Vnwahrheit vnd erdichten Worten/ zulegt/ daß wir vns in dem Schwäbischen Bundt / wider vnser Brieff vnd Siegel eyngelassen haben solten ꝛc. Darzu sagen wir/wie vor/daß vns der von Würtembergk/ in diesem Stück auch vnwahrhafftiglich/ohne alle Röthe beschuldigt.

Aber zu verständigerm Bericht vnserer Vnschulden/ sollen E.L. vnd ihr wissen/ daß zu der Zeit vnserer mindern Jahr/vnsere Vormunder/ vnd nicht wir / ein Einung mit dem von Würtemberg auffgericht. Darneben auch die Schwäbische Bunds Einung/ darinnen der Hochgebohrne Fürst / vnser lieber Herr vnd Vatter Hertzog Albrecht/ seliger Gedächtnüß/ auch der von Würtembergk gewest seynd / auff Röm. Kayserl. Majest. Ersuchen vnd Gebott/ erstrecken/ vnd eyngelassen haben. Ob dann vnsere Vormünder mit Einlassung vnd Ausnehmung bey der Einung was wiederwärtigs gehandelt hetten / daß sich doch aus nachfolgenden Vrsachen nicht erfinden solle; So haben doch Ew.L. vnd männiglich zu erwegen/ daß vns als jungen vnmündigen Fürsten/ nach Außweisung aller Rechte vnd Billichkeit / vnserer Vormünder vnrechte Handlung keinen Schaden/ noch viel weniger Verletzung vnserer Ehren vnd Fürstlichen Glimpff geberen/ vnd vnserer Person zugemessen werden möchte. Wir weren

auch alles dasjenige / so durch vnsere Vormünder zu vnserm Nachtheil vnd Vnglimpff fürgenommen/zu vollziehen nicht schuldig.

Aber E. L. vnd ihr habt zu verstehen / daß vnser Vormunder mit Erstreckung des Schwäbischen Bundes/ und noch viel weniger wir nicht vnrecht getan. Denn durch dieselb bündisch Ordnung vnd Einung/ welche erstlich allein zu Handhabung des Heil. Reichs Rechtens vnd Land-Friedens angefangen/ vnd noch darauf gestalt/ ist des von Würtembergs/ vnd der/durch vns vnd ihn/ aufgerichten Einung/ durch vnsere Vormunder nichts benommen / noch wiederwertigs gehandelt. Denn beyde Einungen auf dem Landfriden gewidembt/auch einander nicht wiederwärtig seynd/ mügen auch wohl bey vnd neben einander bestehen/ vnd vollstreckt werden.

Vnd ob gleich vnsern Vormundern nicht gebührt hätte / sich in die Erstreckunge der bündisehen Einung erzehlter maßen zubegeben/ sondern Würtembergk darinnen ausgenommen haben solten/welches doch aus ietzt erzehlten vnd andern guten Vrsachen nicht bestehen mag; So ist dannoch wissentlich / daß in der angezeigten vnserer Vormünder vnd Würtembergks Einung/ der heilig Vater Babst/ auch die Röm. Käyserl. Maj. ausgenommen seynd. So aber weylandt die Röm. Käyserl. Majest. vnser Allergnädigster lieber Herr vnd Vetter/als Römischer Käyser/ vnsern Vormundern die bündisch Einung zu vollstrecken vnd anzunehmen gebotten / haben sie billich Kayserl. Majest. Gebott mehr / dann die Würtembergisch Einung vnd Ausnehmung bedacht/sind auch solches zu thun schuldig gewest/ vnd dawider sie / noch vns auch kein Einung hat binden mögen. Es wird auch vnter viel Fürsten des heiligen Reichs dermassen/vnd sonderlich gegen dem von Würtemberg/ gehalten/ daß in solchen vnd dergleichen Fällen kein sonder Ausnehmung beschicht/ mag auch darumb nit gesagt werden/ daß damit wider Brieff vnd Siegel gehandelt werde. Wie dann solches hievor durch Röm. Kayserl. Maj. zwischen etlichen Fürsten / in gleichem Streit/ erkant/ erklärt/ vnd vnsern Bundtsverwandten vnverborgen ist. Auß dem allen folgt/ daß vnser Vormunder/ vnd viel weniger wir/ nit schuldig gewest/ einig Außnehmung gegen Würtemberg zu thun / darzu auch / sie noch vns / kein Brieff/ Siegel oder Einung verpflichten/ noch dahin gezogen oder verstanden werden mügen/ wie wir vns des in lautern Buchstaben obbemeldter Einung / das Recht / alle menschliche Vernunfft vnd täglichen Brauch / ziehen vnd referiren.

Vnd als gedachter von Würtemberg uns ferner erlogentlich antastet was wir ihme bey Graf Niclasen von Salm/vnd Georgen von Aw/vnder/ vns dagegen zuentbotten/ vnd sonderlichen/ daß wir mit dem Hochgebohrnen Fürsten / vnserm freundlichen lieben Vettern vnd Schwagern/ Herrn Ludwigen Pfaltzgrafen vnd Churfürsten ꝛc. gehandelt haben solten. Darzu sagen wir/ wiewol wir nit eingedenck seynd/ was wir mit gedachten Graf Niclasen vnd Georgen Aw geredt haben/ So mügen doch Ew. L. vnd ihr selbst verstehn/ daß wir einander freundlichen Willen zu erzeigen / vnserer Verwandtnüß/ Schwägerschafft vnd Bündnuß halben schuldig gewest / daß auch solchs an vns nicht erwunden were / wo er sich Fürstlick vnd löblich gehalten/ auch gegen vnsere liebe Schwester / als jr geziemt vnd zugestanden/ erzeigt hette. Daß wir aber auf sein vielfaltig begangene Mißhandlung/vns seiner Freundschafft enteusert vnd entschlagen/ haben wir / vns selbst zu Ehren / nit vmbgehen können. Daß wir auch mit vnserm freundlichen lieben Vetter / dem Pfaltzgrafen mehrer vnd höher Freundschafft zu machen/von seinetwegen vnterlassen haben solten/ist vns nicht gelegen gewest / haben ihme aber damit nichts benommen. Auß dem mügen Ew. Liebd. vnd männiglichen des von Würtembergks vnfürstlich vnd leichtfertig Gemüth/ vnd bey ietzterzehlten seinen Vrsachen den wahren Grund seiner erlognen Schrifften abmessen vnd bedencken.

Vnd so dann der von Würtembergk Willens ist/ vber vnd wider sein Brieff vnd Siegel/ den Käyserlichen Landfrieden / alle Recht vnd Billichkeit/ vnerbar / thätlich Handlung gegen vns fürzunehmen/wollen wir die Gnad GOttes vnd Gerechtigkeit bevor nehmen/ vnd mit Hülff vnserer Herren vnd Freundt / vnd getrewen Bundtsverwandten / auch vnserer frommen Landschafft/ sein erwehren. E. L. vnd ihr/ werdet euch auch durch deß von Würtembergks falsche verrätherische Wort / von vnserer Hülff nicht abwenden / vnangesehen / daß er sich erbeut/niemand/ ausserhalb vnser/ zu vberziehen. Denn E. L. vnd ihr seyd des hohen Verstands/ dieweil der von Würtembergk sein Brieff vnd Siegel / nicht allein an vns / sondern auch an dem Heil. Reich/ welchem er wider sein Pflicht vnd Eydt/ die Stadt Reutlingen/ vnverwahrt/ abgedrungen / vnd also vielfältiglich sein Fürstlich Pflicht/Ehre/Trauwen/ Glauben/ vnd alle Erbarkeit/ verlassen/ vnd nicht gehalten hat/daß hinfüro ihme in keinen Sachen Glauben zu geben sey.

Aus dem allen verstehen E. L. vnd ihr / wie fälschlich vnd vnwahrhafftiglich vns der von Würtembergk in schmähen vnterfangen hat/ daß wir auch seiner erdichten Beschuldigung gantz

gantz vnschuldig seyn / wollen vns bis an vnser Ende dermaßen Fürstlich halten / daß vns dergleichen Bezücht mit keinem Grundt nachgeredt werden mügen/noch sollen. Vnd wiewol wir groß vnd viel Vrsachen hätten/ deme von Würtembergk groß vnd viel seiner Thaten zu Gedächtniß zu rücken/ vnd mit der Wahrheit zu begegnen / So wollen wir aus Vrsachen / im Anfang vnserer Schrifft vermeldt / daß auch dieselben E. L. vnd euch / vnd männiglichen in dem heiligen Reich gantz offenbahr vnd vnverborgen seyn/dieser Zeit beruhen/vnd seine erdichte Schrifften hiemit zum kürtzten / vnd rechter Wahrheit/ abgeleynt haben.

Demnach bitten vnd ersuchen wir E. Liebden vnd euch / ihr wollet dem von Würtenbergk in angezeigter seiner Schrifften vnd andern/ so er wieder vns fürgenommen / vnd noch fürnemen möchte / keinen Glauben geben/ auch weder Rath/Hülff noch Beystand thun/ vnd jeglicher/ wes Standts der sey/ bey ihme selbst bedencken/ wo der von Würtembergk in seinen Stücken gefürdert / vnd geschoben werden solte / was Schmach vnd Abfall dem heiligen Römischen Reich / vnd Teutscher Nation bey eußern Nationen / vnd nichts anders / dann bey vns allen Zerrüttung Truwens vnd Glaubens/ auch zuletzt Zerschleiffung vnser aller Vaterlandtes erfolgen müste. Das alles haben wir E. L. vnd euch/ auch allen vnd jeglichen des Heil. Reichs/ vnd sonderlich des Bundts zu Schwaben/Verwandten / vnserer Nothdurfft nach/ nicht mögen verhalten. Datum Vlm/ am Mittwochen nach dem Sonntag Reminiscere, in der Fasten den 23. Tag des Monats Martii Anno 1519.

XXXIII.

Kayſers Caroli V. Ermahnungs-Schreiben an Hertzog Ulrich zu Würtemberg, von allen Thätlichkeiten abzustehen, ingleichen an die gemeine Landschafft des Hertzogthums Würtemberg, daß Sie hochgedachten Hertzog Ulrich keinen Gehorsam mehr erzeigen solle, de Anno 1546.

WIr Carolus der fünffte von GOttes Gnaden Röm. Kayser/zu allen Zeiten Mehrer des Reichs/ in Germanien / zu Hiſpanien/ beyder Sicilien/Jeruſalem/Hungarn/Dalmatien/ Croatien ꝛc. König / Ertz-Hertzog zu Oeſterreich/Hertzog zu Burgundi ꝛc. Grafe zu Habſpurg/Flandern und Tyrol ꝛc. Thun euch allen und jeden Prälaten/ Grafen/ Herren/ Ritterſchafft/Adel/ Städten/ Ständen/ Unterthanen/Hinderſaßen und Zugehörigen des Fürſtenthums Würtemberg und Teck / in was Würden/Stands oder Weſens die ſeyndt/ zu wiſſen/ daß wir Hertzog Ulrichen / Euren berühmten Lands-Fürſten/an heut dato ein offenes Schreiben zugefertiget haben / von Wort zu Worten / auſerhalben unſers Tittels / alſo lautendt:

Wir Carl ꝛc. thun dir Ulrichen / Hertzogen zu Würtemberg zu wiſſen/ daß/ wie wohl Wir Uns hiebevor nach deiner freventlichen muthwilligen Handlung/ deren du dich neben Philipſen/der ſich nennet: Landgrafe zu Heſſen / mit unerlaubter angemaßter Fehde/thätlicher Uberziehung und Einnehmung des Fürſtenthums Würtemberg / gegen uns und unſern freundlichen lieben Bruder/dem Römiſchen König/ um ſolche ſtraffliche/aufrühriſche Verhandlung/ein anders gegen dir / und genannten Landgrafen/ fürzunehmen gebühret hätte / nichts deſtoweniger dir alle ſolche Handlung / auch Peen und Straff / ſamt dem Fußfall / ſo du uns zu thun ſchuldig / und allen andern Abtrag genädiglich verziehen/nachgelaſſen / und uns deſſelben alles begeben / und in dem und ſonſt andere mehr Weg/ mit allen Gnaden gegen dir erzeigt.

Immaßen / daß wir auch jüngſt verſchiener Zeit/ vor Anfang dieſer unſer hochverurſachten/ befügten und nothwendigen Kriegs-Handlung/ die wir um deiner vielfältigen/ unrechtmäßigen/ Landfriedbrüchigen / tyranniſchen Handlung willen/die du mit Schatzung/Vertruckung und Vertreibung deiner Unterthanen / Adels und Hinderſaßen/ auch allerhand Beſchwerung und Vergewaltigung/ anderer Reichs-Städte und Stände / geiſt- und weltlich / mit gewaltigem Angrieff/ Sperrung der Proviant und Straſſen/Abfahung/und fänglicher Annehmung und Enthaltung ihrer Bürger und Unterthanen und anderweg mehr begangen/und derohalben weder Gericht/rechtlich noch auch gütlich verfänglich Handlungen leiden oder annehmen wollen/dannoch unbedacht des alles / einen unſern ſonders vertrauten Diener von Adel (Lazarum von Schwendi) zu dir mit ſchrifftlichen und mündlichen Befehl abgefertiget haben/ und dich der Gelegenheit ſolches unſers Fürhabens nach aller Nothdurfft gnugſamlich berichten/ und darauf gnädiglich und fleißig erſuchen und vermahnen laſſen/ dich derſelben Sachen mit nichten zu beladen/oder anzunehmen/mit der gnädigſten Vertröſtung und Verſicherung / daß du gar keiner Ungnad/Vergewaltigung/ oder thätliches Fürnehmens deines Theils von uns zu gewarten haben ſolleſt.

Aber solcher unser vielfältigen erzeigten Gnad und Gutthaten / auch gnädigster Warnung / Tröstung und Zusag / und deines darauf erfolgten Erbieten unbedacht / und unangesehen / sonder dem allen auch unserer Acht Erklärung / die wir gegen unserm / und des Reichs offenen erklärten Echtern / Johanns Friedrichen / der sich nennet Hertzog zu Sachsen / und den vorgenanten Landgrafen zu Hessen / allenthalben im heiligen Reich haben ausgehen lassen / darzu deiner Pflicht und Eydt / damit du uns als Römischem Kayser / deinem rechten natürlichen Herrn / und höchsten weltlichen Oberkeit / und sonst ein ander verwant und zugethan bist / gestracks zuwider und entgegen / hastu gleicher maßen mit freventlichem Muthwillen und unerhörten Untreu / dich itzt genannt offenen erklärten Echtern / und andern ihren Mitverwandten der Schmalkaldischen Conspiration, mit denen du / ohne daß du dich auch zuvor in verbotene Bündniß eingelassen / anhängig gemacht / und also von uns abfällig worden / und dich sampt und neben Ihnen in offene Rebellion und Auffruhr begeben / und erstlich unsers hochgemeldts freundlichen lieben Bruders / des Röm. Königes / deines neben uns verordneten Haupts / Oberkeit und Lehen-Herrn / auch etlicher und anderer des H. Reichs Teutscher Nation gehorsamer Ständt und Glieder / Land und Leut / mit Kriegs-Gewalt zu überziehen / und etliche Städt / Schlösser und Clausen / geachtem unserm lieben Bruder / und andern Fürsten und Ständten zugehörig / deßgleichen nachmals etliche unsere und des Reichs Stätt / Schlösser und Stände / wieder unsern Kayserlichen ausgekündeten Land-Frieden / auch unentsagt / und unverwardter Ehren / einnehmen helffen. Und des alles unersettiget / alsbald darauf mit gleichen freventlichem durstigem Muthwillen uns eine unbefügte / unbeständige vereinigte und vermeinte Verwahrungs-Schrifft / so uns in deiner Haupt und Mitsacher / und deinem Nahmen zugefertiget / und nachmahls in Truck öffentlich ausgangen ist / darin uns zu unschulden zum schmälichsten / heßigsten antasten / und unser Keyserlich Dignität / Würden und Hochheit / mit unverschämter Vermessenheit zu entsetzen / auch deine Pflicht unzeitlich gefährlich aufgekündt / und darauff wiedersagt / und alsbald mit deinem und deiner Hauptsachen / Redelsführern Kriegs-Volck zu Roß und zu Fuß / mit ungehörten Stolz und Ubermuth / uns untern Augen zu ziehen / und nun etliche verschienen Monath gegen uns zu Felde gelegen / und letzlich über das alles denselben offenen Echtern und andern unsern ungehorsamen / untreuen Auffrührern zu mehrer Stärckung und Ausführung Ihrer Rebellion und Auffruhr / etliche Fähnlein Volcks zu einem Zug von neuem zugeschickt / und in dem allen nicht allein unsern freundlichen lieben Bruder den Römischen König / auch andere unser und des Reichs Fürsten / Stätt / Ständt und Unterthanen / wieder des Reichs Ordnung und ausgekündtem Landes-Frieden / angreiffen / vergewaltigen und bestätigen helffen / sondern unser selbst Person / und Kayserliche Majestät zum höchsten und trefflichsten beleidiget / und also um solchen Ungehorsam / Untreu / Rebellion und Abfall / auch Landfriedbrüchige Thaten und Handlungen / unzeitliche gefährliche Pflichtaufkündung / aufrührisch Fürnehmen / Beleidigung und Verletzung unser Kayserl. Maj. über die Peen und Straffe in obbenannter unser Achterklärung / der gülden Bullen / und Kayserlichen ausgekündten Land-Frieden begriffen / in die Peen und Buß der beleidigten Majestät / und uns also mit Leib / Ehr und Gut verfallen bist.

Und dieweil du dann deine Ehre / Pflicht und Eidt / damit du uns / als obstehet / verwandt / also gröblich vergessen / und derselben / auch deinem Fürstlichen Stand und Würden / so ungemäß und ungeschickt / und dermaßen gehalten hast / daß wir dadurch nicht unbillich mit höchster / ernstlicher Handlung / nach allen Ungnaden gegen dir / deinem Leib / Haab und Gut / dir selbst zuverdienter Straffe / und andern zu einem Exempel / stracks fürzugehen / und zu vollführen verursacht und gefügt weren / und umb so viel desto mehr / dieweil wir dir zu solcher beharrlicher Rebellion Ungehorsam und Aufruhr / und Beleidigung unserer selbst Person und Kayf. Maj. je kein Ursach gegeben haben / Aber das alles unangesehn zu mehrer Bezeugung unsers Kayserlichen Gemüthes / damit wir dem Heil. Reich Teutscher Nation / dieselbe in Fried und Ruhe zu setzen und zu erhalten / zum höchsten geneigt seyn / auch deine Land und Leute / vor Unrath / Schaden und Verderben / so gemeinen Krieges-Brauch nach / aus solcher ernstlichen (doch gleichwohl deines Theils höchlich verursachten / Handlung mit sich bringen möchte / zu verhüten und zuvor kommen.) So ersuchen und erfordern wir dich von Römisch Kayserlicher Macht ernstlich mit diesem Brieff / daß du dich selbst sampt allen deinen Fürstenthumben / Grafschafften / Herrschafften / Schlössern / Städten / Flecken / Landen und Leuthen / uns als Römischen Kayser alsbald nach Uberantwortung dieses unsers Brieffs / ohne alle Condition ergebest / öffnest und zustellest / damit zu handeln und verfahren / wie wir nach gestalt der Sachen (dem Heil. Reich Teutscher Nation zu Befriedung / Sicherung und Wohlfahrt / auch des Fürstenthumbs

thums Würtemberg / und ander Unserer und des Reichs Stände und Underthanen / von deiner Tyrannischen Herrschung / übermäßigen Schatzungen / Vergewaltigung und Undertruckung zuerledigen / zuschützen und zu handthaben / für rechtlich und gut angesehen werden / und dich hierin gehorsamlich halteſt / nach Gestalt deines Anzeygens.

Und wo aber solches ohne längern Verzug nicht thun / sondern in deiner Rebellion noch länger und weiter verharren würdeſt / so wöllen wir dir hiemit verkündt und zuwissen gethan haben / daß wir / wiewohl wieder unsern Willen / und deiner Underthanen halben / die du ohne das / neben andern Geistliches und weltliches Standtes / in mehrerley Wege zu vergewaltigen und zu beschweren understandten / daß noch täglich in Ubung gewest / gantz mit höchsten Beschwerden gegen dir / deinem Fürstenthum / Land / Haab und Gütern / alles dasjenige fürzunehmen / das Uns zu Erhaltung Unserer Käyserlichen Authorität / und schuldiges Gehorsams / auch zu Straff und Wendung deiner beharrlichen Rebellion gebühren mag / darzu wir nicht sondern du selbst / und zu allem Schaden und Nachtheil / nach Krieges-Brauch / mit nehmen plündern / Brand schätzen / brennen / Blutvergiessen und sonst in andere Weg / dir deinem Fürstenthumb / Landen und Leuten / die vielleicht dieser Sachen eines Theils schuldig seyn möchten / nichts desto weniger zu derselben höchsten unwiederbringlichen Verterben darauß erfolgen / und wir gleichwohl der Unschuldigen zum höchsten gern verschonet sehen solches nicht allenthalben fürkommen möchten / Ursach geben hetteſt.

Dann ob uns wohl ein Schreiben am 11. dieses gegenwärtigen Monats ausgangen / von dir zukommen ist / darinnen etliche Ursachen zu Ferbung und Beicheynung der verlauffenen Handlungen / sampt deinem erbieten / mit gemeinen Worten vorgewandt werden / so wissen wir doch solche gemeine Wort und erbieten zu gebührlicher satter Kehrung und Abtrag deiner Handlung und Verwürckung / noch zur Zeit nicht für gnugsamb anzunehmen. Das wolten wir dir hiemit / deß Wissen zu haben / und was dir uñ deinen Land und Leuten darauf stündte / zu berathē / und dich darnach zu richten / unangezeigt nicht lassen.

Geben in unser und des Reichs-Stadt Rotenburg an der Tauber / am 14. Decembr. Anno 46. unsers Käyserthums in 24. ꝛc. und unserer Reiche im 31.

Solches unser Schreiben haben wir euch hiemit auch zuschicken wollen / desselben Wissens zu haben / und euch darnach zu halten / demnach ersuchen und vermahnen wir euch alle / und einen jeden insonderheit / von Römisch Käyserl. Macht ernstlich gebietent / daß ihr euch genandts Hertzog Ulrichen weiter nicht annehmen noch beladen / ihme auch hinführo mit nichten gewärtig seyet / noch einige gehorsamb Dienst / Hülff oder Beystandt erzeygt noch beweiset / sondern zu uns säm̃tlich und sonder / wie das eines jeden Gelegenheit am füglichsten und förderlichsten seyn kan / unverzüglich kommet / oder die Euren schicket / und uns oder wen wir das an unser Statt befehlen werden / euch gehorsamlich / ergebet / unangesehen der Erb-Huldigung / und aller anderer Pflicht und Eydt / damit Ihr genanntem Hertzogen Ulrichen von Wirtenberg hievor in einerley Weiß zugethan und verwandt gewest / dann wir euch solcher Huldigung / Pflicht und Eydt / sämtlich und sonderlich von Röm. Käyserlicher Macht / Vollkommenheit / entbunden / erlassen und gefreyet haben wolten / mit solcher Tröstung und Zusag / sofern ihr dem also nachkomment / daß wir dermassen einsehens haben / damit Ihr aller unbillichen Beschwerungen / Vergewaltigungen und Vertruckung / so euch bißher von angeregter ewer Herrschafft begegnet ist / nun hinfür an entlediget und abkommen / und bey Recht / Fried / Ruhe und Gemach / geschützt und gehandhabt werden solet. Wo Ihr aber hierinn ungehorsam seyn würdet / deß wir uns doch nicht versehen / so wollen wir euch verkündet haben (wiewohl wider unsern Willen /) gegen euch und Euren Leiben / Haab und Gütern / nicht weniger dann gegen genañten Hertzogen Ulrichē selbst / mit allem Ernst zu handlen und zu verfahren / gentzlich verursacht und bewegt werden / darzu nicht wir / sondern ihr selbst / und zu allem Schaden / Nachtheil und Verterben / so in massen wie obstehet daraus erfolgen möchte / Ursach geben hätten / das wolten wir euch darnach zu richten / unangezeigt nicht lassen. Geben unter unserm auffgetruckten Secret Insiegel / in unser und des heiligen Reichs Statt / Rotenburg an der Tauber / den 14. Tag des Monats Decembris, An. &c. 46. unsers Käyserthums im 26 uñ unserer Reiche im 13.

XXXIV.

Hertzog Ulrichs zu Würtemberg Deprecations-Schreiben an Käyser Carolum V. de Anno 1546.

Allerdurchlauchtigster / Großmächtigster / Unüberwindlichster Keyser!

E. Keyſ. Majeſt. ſeind mein unterthänigſt willige Dienſt / in ſchuldiger Gehorſam allezeit zuvor bereit / allergnädigſter Herr /

Eure Käyſerliche Majeſtät haben mir ein offen

offen Schreiben/ durch einen ihren Botten/der sich an statt eines Herolts anzeigt/ überschickt/ welchs mir den 19. Tag dieses Monaths überantwortet worden/und als mir dasselbige vorgelesen/habe ich daraus vermerckt/ daß ich gegen E. Keyſ. Maj. zum trefflichſten verbittert/und in derſelben ſchwereſte Ungnad gefallen ſeyn ſolt/ welches ich mir/ nach GOttes Zorn und Ungnad/für dem gröſten Unfall ermeſſen thu/ der mir in dieſer Zeit hette zuſtehen mögen.

Ich bin auch für und für/ in unterthänigſter Hoffnung geſtanden/ Eurer Keyſ. Maj. Gemüth ſo verlauffener Kriegs-Handelung wegen gegen mir bewegt/ würde ſich in Anſehung der unterthänigſten Bitt und Fürbitt/ ſo der Hochgebohrne Fürſt/ Herr Friedrich Pfaltz-Graffe bey Rhein/ Churfürſt/ mein freundlicher lieber Oheim und Bruder/auch ich gethan/ gegen mir gemiltert haben/ wie ich auch nochmahls in tröſtlicher Hoffnung ſtehen wil/ E. Keyſ. Maj. werde aus angebohrner Miltigkeit/ die Ihrer Majeſtät von GOtt ſonderlichen dermaſſen eingepflantzt/daß ſie je und allwegen/den Bittenden und Unterwürffigen zu verzeihen/und Gnad zu erzeigen/ allergnädigſt geneigt/wie ſie dann des mit vielen Exempeln die Zeit Ihrer Keyſerl. und Königlichen Regierungen/und ſonderlichen newlicher Jahren/auch Fürſten/Stands-Perſohnen/ ſo E. Keyſ. Majeſt. vielleicht höher dann ich/ zur Ungnad verurſacht/bewieſen/mir auch als der zum aller unterthänigſten darumb bitten thut/ allergnädigſt verzeihen und zu Gnaden annehmen. Ich ſetz auch in keinen Zweiffel/da Euer Keyſ. Maj. meine Geſandten allergnädigſt gehört/und mein unterthänigſt Erbieten vernommen/ E. Keyſ. Maj. würde ſich zu einem ſolchen ungnädigſten Schreiben nicht haben bewegen laſſen.

Und iſt demnach an E. Keyſerl. Majeſtät nochmahls mein allerunterthänigſtes Flehen und Bitten durch GOtt und ſeiner Barmhertzigkeit willen/ (der dem Bittenden befiehlet zu verzeihen/) mir auch gnädigſt zu verzeihen/ und die gefaßte Ungnad/ gegen mir armen Fürſten/ auch meinen Landen und Leuten fallen/ wiederum zu Gnaden auff- und annehmen. Das erbiet ich mich mit höchſter Unterthänigkeit und Dienſtbarkeit/ als ein gehorſamer Fürſt des Reichs/um Euer Keyſerl. Maj. unterthänigſt zu verdienen. Beger des E. Key. Maj. gnädigſt unverzogene Antwort. Datum Ballingen den 20. Decembr. An. 1546.

E. Keyſerl. Maj.

Unterthänigſter gehorſamſter Fürſt
Ulrich Hertzog zu Würtenberg.

XXXV.

Würtembergiſche Capitulation, darauff Hertzog Ulrich zu Würtemberg bey dem Käyſer Carolo V. ausgeſöhnet worden/de Anno 1547.

VOn GOttes Gnaden Wir Ulrich/ Hertzog zu Würtembergk/und zu Deck/ Graff zu Mumpelgarthen/bekennen und thun kund offenbahr/ gegen Männiglich mit dieſem Brieff/ Nachdem wir in dieſen ſchwebenden Kriegs-Sachen in Ungnade des Allerdurchlauchtigſten/Großmächtigſten/und Unüberwindlichſten Fürſten und Herrn/Herrn Caroln des Fünfften/Röm. Käyſers in Germanien und Hiſpanien/ Königs und Ertz-Hertzogen zu Oeſterreich/ ꝛc. Unſers allergnädigſten Herrn/ gefallen und kommen ſeynd/dadurch auch Ihre Käyſerl. Maj. verurſachet worden/ uns zu überziehen/ unſer Land und Leute in Ihrer Käyſerl. Majeſtät Hände und Gewalt zu bringen/ wie dann auch Ihr Käyſerl. Maj. Kriegs-Volck allbereit etliche unſers Fürſtenthumbs Städte/ Aempter und Flecken eingenommen/ und erobert hatt. Daß nun wir wiederumb bey der Käyſerl. Maj. zu Gnaden bracht und verſchonet/Bluthvergießen vermiethen/unſer Fürſtenthum unverderbet und unverheeret bleiben möchte/haben wir bey der Käyſerl. Maj. durch den Hochgebohrnen Fürſten/ Herrn Friedrichen/Pfaltzgrafen beym Reihn/ Hertzogen in Bäyern/des Heyl. Röm. Reichs Ertztruchſeß und Churfürſten/Unſerm Freundlichen Lieben Oheim und Bruder/ auch etliche unſerer ihrer Lieb zugeordnete Räthen/ umb einen Frieden/ Begnadung und Vertrag auff vorhergehente Artickel und Capitel von Ihr. Käyſerl. Majeſt. erlanget/die wir auch hiermit und in Krafft dieſes Brieffs/ zu unterthänigſter Danckbarkeit/ gegen Ihr. Käyſerl. Maj. auff- und angenommen haben wollen/denen zugeleben/ ihres Innhalts zu vollziehen/und zu halten/Nehmlich und Erſtlich:

I.

Daß Unſer/ Hertzog Ulrichs Befehl/daß unſer Verordnete dieweil Sie unſer Unvermöglichkeit perſöhnlich zu kommen/ entſchuldigen ſollen/auff Ihren Knien für die Kayſ. Maj. fallen/und bekennen ſollen/in aller Unterthänigkeit und Gehorſamb öffentlich/daß wir haben Ihro Käyſ. Maj. beſchwerlichen beleidiget in dieſem Krieg/und unterthäniglichen bitten/ daß Ihre Käyſ. Maj. aus Käyſ. Mildigkeit und Gnaden/ uns wollen verzeihen; Und dann wir ſchuldig ſeyn ſollen/innerhalb 6. Wochen/bey Ihr. Käyſerl. Maj. eigener Perſon zu erſcheinen/ und ſolches ſelbſt zu thun/ und uns hinführo zu bezeigen/ alß ein unterthäniger und gehorſamer Fürſt

Fürſt und Diener Ihrer Käyſerl. Maj. und unß ſo danckbar zu erzeigen/ von wegen dieſer Gnaden/ die Ihro Käyſerl. Majeſt. uns in dieſen Fall erzeigen/ daß Ihr. Käyſerl. Majeſt. befinden ſollen/daß wir und die unſern wollen Ihr. Käyſerl. Maj. leiſten und vollziehen/ waß wir und ſie zu thun ſchuldig ſeindt.

2.

Wir ſollen auch erkennen und halten/ Ihre Maj. für unſerm Oberſten Fürſten/gnädigſten Käyſer/und natürlichen Herrn/und thun in aller Unterthänigkeit und guten Willen/ alles/ waß ein gehorſamer Fürſt und Vaſal/ und Unterthan/ſchuldig iſt zuthun/gegen Ihro Majeſt. und dem Heyl. Reiche/und ſollen auch alle Wege/gegen Ihro Majeſt. alſo verharren/gäntzlich und vollkömmlich hallten/waß Ihre Maj. verordnen wird/dem gemeinen Nutz/ und Reich dieſer teutſchen Nation.

3.

Wir ſollen auch gehorſamb ſeyn der Inſtitution des Cammer-Gerichts/ ſo Ihro Majeſtät im Reich verordnen werden/und Unſer Gebühr zu Unterhaltung deſſelben/ wie andere Ihre Majeſtät gehorſahme Fürſten und Stände leiſten.

4.

Wir ſollen auch hinfürder in keinerley Weiſe/Hülff/Rath/oder Beyſtandt/in oder auſſer dem Reich/ Johanns Friedrichen/ etwann Hertzogen zu Sachßen und Philipßen/Landgraffen zu Heſſen unſerm Bunds Verwandten thun/ſondern Ihr. Maj. beyſtändig ſeyn/ als ein frommer Fürſt zuthun ſchuldig iſt/zu der Execution der Käyſerl. Maj. wieder die ietztbenannten/oder andere/ſo ihnen anhängig ſeyn/ es ſey inner- oder auſſer Teutſchland.

5.

Wir ſollen auch nicht geſtatten einige Handthierung Ihrer Käyſerl. Maj. Feinden gegenwärttigen und zukünfftigen.

6.

Hinführo ſollen wir auch kein Bündnüß oder Einigung/ ohne ausdrücklicher Ausnehmung/ auch ohn einige Condition Ihr. Käyſerl. und Königl. Maj. und des Hauſes Oeſterreich machen/und ausdrücklichen verzeihen/ der hiervor auffgerichteten Bündnüs.

7.

Alſo ſollen wir auch unſeren Unterthanen nicht geſtatten/ſich in Krieg wider Ihrer beyde Maj. und das Hauß Oeſterreich zu begeben/an welchen Orthen es ſey/ in- oder auſſerhalb dem Reich/ſondern/wo Jemand dagegen thet/ ſollen wir dieſelben zum Exempel ſtrenglich ſtraffen/ und ſollen die von Adel des Landes geloben/ und ſchwehren laſſen/ nimmermehr wider Käyſerl. und Königl. Majeſtät und das Hauß Oeſterreich zu dienen.

8.

Auch ſollen Wir Ihre Maj. Paß und Oeffnung in Unſer Land und Beſeſtung demſelben geben/ſo offt und dick Ihr. Maj. es begehren.

9.

Die Käyſerl. Majeſtät wollen Ihr vorbehalten haben/ die Artillerie/ Munition und ander Ihrer Feinde Güther ſo hinter uns und unſerm Landen ſeyn mögen/ welche wir ſchuldig ſeyn ſollen/anzuzeigen/zu eröffnen/und zu überantwortten/in Handen/ſo Ihr. Majeſt. verordnen werden.

10.

Und in Anſehung des groſſen Koſten/ſo Ihr. Maj. in dieſem Krieg auffgeloffen/ ſollen wir Ihrer Maj. geben und überantwortten/ drey mahl hundert tauſend Gülden/ den fl. zu Funffzehen Batzen gerechnet/ das halbe Theill innerhalb 15. Tagen/und das andere halbe Theill 25. Tage hernach/nach Dato zu Ulm dem oder denjenigen ſo Ihr Majeſtät daſelbſt verordnen werden.

11.

Wir ſollen auch alſobald in Ihrer Majeſtät Hand frey überantwortten/ die Schloß und Städte Schorndorff/ Hohen-Aſchberg und Kirchheim/ darein eine Beſatzung zu ſetzen und zu halten/ zu Ihrer Maj. Verſicherung und Vollziehung des Vertrags.

12.

Ihro Maj. wollen auch hierinne ausdrücklich vorbehalten haben/alle Forderung und Anſprüche/ſo die Röm. Königl. Majeſt. oder Jemand anders von dieſes Kriegswegen/ zuvor und hernach/oder in andere Wege/ durch uns und die unſern beſchädiget ſind/ mit welchen wir ſchuldig ſeyn ſollen uns zu vertragen/ oder/ wo daran ein Mangell/ was Ihr Maj. darinnen erkennen/ bewilligen und ordnen würden/ nachkommen.

13.

Wir Hertzog Ulrich/auch unſer Sohn/Hertzog Chriſtophell/ oder unſere Nachkommen/ ſollen auch nicht verfolgen noch klagen/ in einigen Weg/von wegen der Gerechtigkeit und Action, ſo wir haben/ oder möchten fürwenden in der Graffſchafft Burgund/ es ſey wieder wen es wolle anders/dann durch das Land-Recht/bey welchen Rechten/ wir gehorſam bleiben ſollen/ von wegen der Güther/ſo wir in gemelter Graffſchafft haben/ wie dann andere Vaſalln Sr. Maj. Unterthanen thun/ die Güther darinnen haben/und ſolches bey der Pön von demſelben gäntzlich zufallen/und privirt werden/ und von Gnaden und Gutthaten dieſes Vertrags.

14.

Ihro Maj. vorbehalten auch der Röm. Königl. Maj. und dem Hauße Oesterreich Ihre Gerechtigkeit/ so Sie zum gemelten Hertzogthumb Würtemberg haben/ daß auch der Cadavisch Vertrag/ zwischen der Röm. Königl. Maj. und uns auffgerichtet/ bey seinen Kräfften beständig bleiben soll / und der ohn Mangell nach seinen Innhalt vollzogen werde. Und so ferne wir das Vollbringen/ so in diesen Vertrag begriffen ist/ und halten/ und nicht anders/ so verzeihet und nachläst/ die Röm. Käyserl. Majest. Uns/ Hertzog Ulrichen/ alles das in dem wir Ihre Maj. beleidiget haben; Deßgleichen unserm Vasallen und Unterthanen/ und wollen auch also uns in unserm Stande lassen/ sambt demjenigen/ so Ihro Majest. eingenommen hatt / mit dem Verstand:

15.

Daß diejenigen/ so sich Ihrer Majestät ergeben / und Sie eingenommen / wir in keinerley Wege/ nicht in Ungnaden auffnehmen/ sondern in Gnaden haben sollen.

16.

Ihro Maj. will auch ausdrücklich in dieser Begnadung und Verzeihung vorbehalten haben/ Graff Georgen/ unserm Bruder / der öffentl. rebelliret/ und wieder Ihr. Maj. derselbigen Feinden Hülffe gethan/ und eygner Persohn gedienet/ auch alle unsere Unterthanen/ die ietzo in Diensten Ihrer Majestät Feinden sind/ welche wir sollen für Feinde und Rebellen achten/ und nicht gestatten wieder in unser Land einzukommen/ und derselben Güther sollen Ihrer Maj. confisciret bleiben/ nach Ihren Gefallen damit zu schaffen.

17.

Und alß wir diesen Vertrag ratificiren sollen/ in vier Tagen/ wollen wir auch solches hiemit thun/ auch denselben ratificiren und approbiren lassen/ durch unserm Sohn/ Hertzog Christoph zu Würtenberg/ innerhalb 6. Wochen/ mit Zusagung auch genungsamer obligation demselben unverbrüchlich und ewiglich zu halten/ von ietzt und hinführo/ und nimmermehr in einigen Weg darwider zu thun/ noch andern zu thun gestatten; Dergleichen wollen wir auch diesen Vertrag durch unsere Landschafft ratificiren und approbiren lassen/ innerhalb 6. Wochen.

Gereden und Versprechen hierauff bey unsern Fürstlichen Würden und Wortten/ daß alles/ wie ob geschrieben ist/ von Capiteln zu Capiteln wahr/ stet fest und unverbrüchlich für unß selbst zu halten auch darob/ und daran zu seyn/ daß von denen allen/ die diese Sache/ Artickel und Vertrag berühren thut/ zu ratificiren und zu approbiren/ demselben gelebt nachkommen/ und vollzogen werden/ alle Argliſt/ Gefehrde und Außzug hindan gesetzt/ alles getreulich und ohngefährlich; Des alles zu wahren und festen Uhrkund/ uns damit zu übersagen/ haben wir diesen Brief und Vertrag mit eigner Hand unterschrieben/ und unser Innsigel daran hängen lassen; Der geben ist zu Twiel den dritten Januarii Anno Domini 1547.

XXXVI.

Paßawischer Vertrag zwischen dem Römischen König Ferdinando I. und Hertzog Christoph zu Würtemberg/ der Affter-Lehen halber des Ertz-Hertzogl. Hauſes Oesterreich an den Hertzogthumen Würtemberg und Teck/ und was dem sonst anhängig/ de Anno 1552.

WIr Albrecht von GOttes Gnaden/ Pfaltzgraff bey Rhein / Hertzog in Ober- und Unter-Bayern ꝛc. Bekennen und thun kund männiglich mit diesem Brieff. Nachdem sich zwischen dem Durchleuchtigsten/ Großmächtigsten Fürsten und Herrn / Herrn Ferdinando, Röm. König ꝛc. zu allen Zeithen Mehrern des Reichs/ in Germanien/ zu Hungarn/ Böheim/ Dalmatien/ Croatien ꝛc. König/ Infant in Hispanien/ Ertz-Hertzog zu Oesterreich/ Hertzog zu Burgund/ Braband/ Würtemberg ꝛc. Graf zu Tyrol/ Unserm gnädigsten lieben Herrn Vettern und Schwehern an einem und weyland dem hochgebohrnen Fürsten und Herrn/ Herrn Ulrichen/ Hertzogen zu Würtemberg und Teckh/ Grafen zu Mömpelgardt/ Unserm lieben Oheimb und Schwägern seeligen Gedächtnüß andern Theils Spän und Irrungen zugetragen/ darum höchstgemeldte Königl. Maj. Sein Lieb vor der Röm. Käyserl. Maj. Unserm Allergnädigsten lieben Herrn und Vettern/ um bemeltes Fürstenthum Württenberg und Töckh/ rechtlich beklagt/ darauff in Rechten gegen gemeltem Hertzog Ulrichen seel. procedirt/ und S. L. vor Beschluß der Sachen mit Todt abgangen/ auch S. L. verlassen Anwäldt deßhalben nicht beschliessen wollen/ aber doch nichts desto weniger die Rechtfertigung für beschlossen angenommen worden; Welcher Rechtfertigung sich der hochgebohrne Fürst / Herr Christoph/ Hertzog zu Würtemberg/ bemelten Hertzog Ulrichen Seel. ehlicher Sohn / Unser Freundlicher Lieber Vetter/ mit nichten annehmen noch theilhafftig machen wollen/ sonder daneben auch vermeint/ daß Ihme der Cadawisch Vertrag/ Fürnehmlich in Puncten der Affterlehnung des Fürstenthums Württemberg/ gar nit antreten und binden solle/ darauß und solcher Rechtfertigung S. L. nicht kleine Ungnad bey Röm. Kön. Maj. erwachsen.

Volgendts Allerhöchstgemelt Kayserl. Maj. als ein milter gütiger Kayser / uff unterthänig Ansuchen / jetzt gemeltes Hertzog Christophen/ die Konigl. Maj. brüderlich und freundlich angesonnen/ gegen S. L. die gefaste Ungnad fallen/ und diese Sach zu gütlicher Hinlegung kommen zulassen.

Deßgleichen wir die Königl. Maj. hernach auch mehrmahlen schrifftlich und mündlich underthäniglich angesucht / unß solcher güttlichen Underhandlung gnädigst zu gestatten / welches Ihr Königl. Maj. gemeltem Hertzog Christophen und unß zu sondern Gnaden gnädigst vergönnt und statt gethan. Hierauf haben Wir unß dem Heil. Reich Teutscher Nation zur Ehr und Wohlfahrt/ auch allen desselben Ständen/ sonderlich den beyden löblichen Häusern Oesterreich und Württemberg zur Friedt / Ruhe und Uffnehmen / mit höchstgemelter Kayserl. Maj. gnädigst bewilligen/ erstlich uf jüngst gehaltenen Tag zu Lintz/ nachmahlen allhie zu Paßau/ bey der Königl. Maj. eigner Persohn / in Beysein vorgemelts Hertzogs Christoph allhero verordneten Räthen / darzu auch mit Rath und Zuethuen der Röm. Käyserl. auf diesen Tag geschickten Räth und Commissarien, nämblich Joachim Herrn von Vy / Röm. Kayserl. Majestät Obristen Cammerer / und Georg Sigmund Solden Doctoris Vice-Cancellarii, welche von Ihr Kön. Maj. dieser Sachen halben/ samt und neben uns zue handeln/ sonderlich außtruckenlich Befelch gehabt / der Handlung güttlich unterfangen / und lezlich durch Verleyhung des Allmächtigen/ mit beyder Theil Vorwißen und Bewilligung/ solcher gegen gemelten Hertzog Ulrichen und S. L. verlaßenen Anwalten und Krieges-Heeren geübter Rechtfertigung/ auch Herrn Christophen fürgenommen Ungnad und etlicher mehr anhängiger Mängel und Gebrechen halb/ nachfolgender Gestalt endlich in der Gütte verglichen und vertragen.

I. Erstlich hat die Röm. Königl. Majestät gnädigst bewilliget / alle gegen gemelte Hertzog Christophen auch S. L. Räthen / Diener/ Lehen-Leuthen auch Unterthanen/ sonderlich denjenigen/ so in bemelter Rechtfertigung hin und wieder gebraucht worden / gefaßten Unwillen und Ungnad gnädigst fallen / bemelte Räth/ Diener und Unterthanen / auß Sorg; und derhalb von männiglichen wer der auch sey/ inner oder außer Rechts/ ohnangefochten/ und ohnbeschwerth zu lassen; Auch so viel Ihr. Königl. Maj. weyland H. Ulrichen/ und gemelten Hertzog Christophen oder Ihr Lbden Räthen/ Dienern und Underthanen/ von dieser Ungnad und Rechtfertigung/ und sonst keiner andern Ursach wegen/ eingezogen oder arrestirt / daselb wiederum zu relaxiren und zu restituiren.

Gleicher gestalt hat ermelter Hertzog Christoph gegen der Königl. Maj. Räthen/ Dienern und Underthanen/ sonderlich denen/ welche Ihr. Königl. Majestät in dieser Rechtfertigung gebraucht/ alle Ungnad und Unwillen/ allermaßen und gestalt/ wie oben gemelt/ begeben und fallen lassen: Darzu noch ferner bewilliget/ Ihr. Maj. Verwanthen allein/ von Ihr. Käys. Maj. Anhangs Diensts / und sonst keiner andern Ursach wegen/ von weyland Hertzog Ulrichen von Würtemberg arrestirte eingezogene/ und bißhero ohn einige darüber gefolgte Verträg / vorgehaltene Gütter/ Zins/ und Gülten/ auch wiederumb zu relaxiren und zu restituiren: Es hat auch Hertzog Christoph bewilliget / wo sein Lieb den Sitz Sponeckh über kurtz oder lang verkauffen wolte/ daß S. L. denselben Ihr. Königl. Majestät oder wer Ihr. Majestät darzu gefällig / vor andern geben wolte.

II. Hat sich die Königl. Majestät angeregter Rechtfertigung/ uf Ihr. Käyserl. Maj. brüderlich und unser gehorsam Fürbitt und gepflogene Underhandlung/ güttlich und gönstig/ verziehen/ begeben / und die allerdings fallen lassen/ auch darauf bewilliget / das Fürstenthumb Würtemberg und Töckh gemeltem Hertzog Christoph/ und Graf Jergen zu Württemberg auch beeden Ihrer Lbden. Söhnen und männlichen ehlichen Leibs-Erben/ nach Inhalt des Cadawischen Vertrags/ welchen Ihr. Königl. Majest. hiermit Ihres Theils auch bekräfftigen/ und nach folgender Declaration, zu Affterlehen zu verleihen. Da entgegen hat sich H. Christoph für sich/ S. L. Erben und Nachkommen/ gehorsamlich bewilliget/ die vätterliche mit Königl. Maj. auffgerichte Verträg/ sonderlich gemelten Cadawischen/ und darauf erfolgten Wienischen Vertrag/ auch anzunehmen/ zu ratificiren/ zu halten/ und daß dieselben in allen noch unvollzogenen Puncten und Articuln/ durch S. L. ihres Theils in 6. Monaten den nechsten nach dato, gewißlich und ungewegert vollzogen / auch S. L. mit dero Landschafft der Ratification und Assecuration halben / Inhalt angeregten Wienischen Vertrags handeln soll. Hertzog Christoph soll und will auch inner Jahrs-Frist von der Röm. Königl. Maj. regierenden Ertz-Hertzog zu Oesterreich/ das bemelte Fürstenthum eigener Person/ wie sich gebührt/ Inhalt allhie verglichenen und von uns auch beeden Theilen unterschriebenen Copien der neuen Investitur und Eyds/ empfahen und Lehens-Pflicht thun.

III. Ferner hat die Königl. Maj. aus sondern Gnaden auch zu mehrer Erläutterung des Cadawischen Vertrags gnädigst bewilliget/ daß solche Affter-Lehnung dahin declarirt und eingezogen / daß die allein auf künfftige expectanz und Anfohl/ nach Absterben Hertzog Christoph und Graf Georgen zu Würtemberg manlichen Namens und Stammens in absteigender Linie verstanden werden/ und daß gemelter Hertzog Christoph/ und sein mannlich Lehens-Erben / Hertzog zu Württenberg dem Ertz-Hertzogen zu Oesterreich / als Ihren Affter-Lehens-Herrn kein Untrew oder Infidelität beweisen / und sich wieder dieselben weder in heimbliche noch öffentliche Kriegs-Handlung oder Rüstung/ wissentlich oder fürsetzlich nicht begeben/ darzu weder rathen noch helffen. Aber sonsten zu keinen Serviturен oder Dienstbarkeiten / sondern allein dem Heil. Reich/ wie andere Chur- und Fürsten/ nach Inhalt des Cadawischen Vertrags/ verbunden und verpflicht seyn sollen: Wiewol nun die Königl. Majest. zur Vergnügung und Ergötzung ihrer Maj. begebenen Rechtfertigung/ und Kayserl. Maj. Erkäntniß/ ein merckliche Summa Gelts/ darzu des Landts ein Theil / und das Schloß Hohentwiel / mit aller seiner Ein- und Zugehörung/ gefordert/ so haben wir doch durch fleißig embsig Anhalten/ den begehrten Theil des Landes und Hohentweil gantz und gar ab / und die Summa Gelts uf 250000. fl. in Müntz guter Landswehrung gethetiget/ und sie die Partheyen derselben Bezahlung halben dermaßen vergli-chen/ daß Hertzog Christoph alsbald nach Auffrichtung und Besieglung des Vertrags in 3. Monathen 100000. fl./ und von derselben Zeit an über ein Jahr abermahl 75000. fl. von dannen über ein Jahr abermahl 75000. fl. gegen gebührlicher gewöhnlicher Quittung gen Ulm gewißlich erlegen soll.

III. Und nachdem von Hertzog Christoph begehrt worden / nach Abgang des mannlichen Stammens die Fräul. von Württemberg jedes mit 100000. fl. auszusteüren/ welche Summa die Königl. Majestät also ohne Unterschied zu hoch gestellt sein geacht / und vermeint daß dieselben Ihrem Fürstlichen Herkommen gemäß / nach Anzahl der Fräulein / und sonst nach billigen Dingen gemeßiget sollen werden: oder aber daß es diß Puncten halben/ bey der Erection des Fürstenthums/ darinnen maß gegeben / wie es diß-falls zu halten bleiben solle / haben wir doch diß Articuls halben solche Vergleichung und Bewilligung bey beyden Theilen erlangt / daß uf den Fall Abgang mannlich Stammens und Nahmens von Württemberg/ den Verlassenen/ ehlichen unausgesteuerten und unberathenen Fräwlein von Württenberg / ein benant Heurath-Gut und Heimsteuer/ von Ertz-Hertzogen von Oesterreich/ gegen gebührlicher Quittung und Verzig gegeben werden soll/ nämlich da der Fräulein drey oder weniger/ Ihr jeden 60000. fl. wo deren aber mehr dann drey/ jeden 40000. fl. in Müntz guter Landtswehrung.

IV. Es ist noch weiter abgeredt und getheti-get/ nemblich nachdem im Land Württemberg etliche Herrschafften/ Stück und Güther liegen/ die von der Chron Boheim und dem Hauß Oesterreich von Alters hero zu Lehen gehen / daß Hertzog Christoph oder seine Lehens-Erben / die Böhmischen von Ihro Königl. Maj. als König in Böhmen/ und die Oesterreichischen von Ihro Majest. als regierenden Ertz-Hertzog zu Oesterreich/ und Ihrer Maj. Erben jetzo und ins künfftig/ so offt es zum Fall kombt / insonderheit empfangen/ und wie sich nach Herkommen/ Ohrten und Aigenschafft derselben Lehen gebürt/ und beyde der Cadawische und Wienischen Verträg vermögen/ damit gehalten werden.

V. Hergegen hat Hertzog Christoph von Württemberg zugesagt/ und bewilliget/ sich wider die Kayserl. und Königl. Maj. und das Haus Oesterreich in kein Bündniß mit niemanden einzulassen/ sondern im Fall /da durch beyde Maj. wieder ein gemeiner Bund und Verständniß fürgenommen und uffgericht werde / sich sambt und neben andern Churfürsten und Ständt auch gutwillig darein zu begeben/ und sonst allerding den ufgerichten Verträgen gemäß gebührlich und unverweißlich zu halten.

VI. Und nachdem sich zwischen der Königl. Maj. als Ertz-Hertzog zue Oesterreich/ auch deroselben Verwandten und Hertzogen zu Württemberg sonst auch etliche der Gräntz und anderer Sachen halben / so diese Zeith nit aigentlich specificirt/ viel weniger anderer obligender Geschäfft und Verhinderuug halben vertragen werden mögen/ nachbahrlichen Spähn und Irrung erhoben / dorauß / wo die nit gebührlich vergli-chen und erörtert werden solten/ etwan nachtheilige Weitterung erfolgen möchten; Hierumb zu Erhaltung mehr Ruhe und Einigkeit/ auch zu Beförderung guter freindlicher Nachbarschafft/ haben beyde Theil unß / in demselben auch gütliche Unterhandlung zu gestatten / gnädig und freundlich bewilliget/ dergestalt/ daß wir zu ehister Gelegenheit einen Tag fürnemmen / und nach gründlicher Anhörung und Erklärung jedes Recht und Gerechtigkeit/ gütlich Handlung pflegen / und die Sachen in der Güthe vergleichen/ oder doch zum schleinigsten wüllkührlichen rechtlichen Außträg bethatigen sollen.

Alle diese abgeschriebene Artickel/ wie die mit ihren Anhängen von Wort zu Wort vermeld sein/ hat die Königl. Maj. uff solch unser Handlung

lung und unterthänige Bitt gnädig / auch Hertzog Christoph zue Württemberg freundlich und wohlbedächtlich bewilliget/ angenommen/ zugesagt / dem allem für sich selbs/ Ihre Erben und Nachkommen unverbrüchlich nachzukommen und zu geleben.

Und Wir Ferdinandus von GOttes Gnaden/ Römischer König ꝛc. Bekennen für unß/ unsere Erben und Nachkommen am Hauß Oesterreich/ daß dieser Vertrag mit unserer gnädigen Zulassung/ Wissen und Willen/ durch obgemelte unser Handlung uffgericht und vollzogen ist/ welche unsere Bewilligung wir auch hiermit darzu geben: Geredten auch und versprechen bey unsern Königlichen wahren Wortten/ dem unverbrüchlich nachzukommen und zu geleben. Confirmiren und bestättigen auch hiemit / alles dasjenig was unß darinn zu confirmiren hieoben uffgelegt ist.

Dergleichen bekennen Wir von GOttes Gnaden Christoph Hertzog zu Würtemberg ꝛc. und thuen kund hiermit für unß/ alle unsere Erben und Nachkommen/ daß wir alle diese abgeschriebene Artickel mit ihren Anhängen bewilligt und angenommen haben: Gereden auch und geloben bey unsern Fürstlichen Treuen und wahren Worten/ allen denselben Articuln / wie die oben gesetzt/ unverbrüchlich Folg thun / confirmiren und bestättigen auch alles das/ das uns hie oben zu bekräfftigen und zu bestetigen uffgelegt ist.

Deß zu Uhrkundt und Bekantnuß/ auch steter und vester Haltung / haben wir obgenandte Ferdinandus Röm. Hungerischer und Böheimischer König ꝛc. für uns/ unsere Erben ꝛc. eins ꝛc. Wir Albrecht Hertzog zu Bayern ꝛc. als Underhandler/ und Wir Christoph Hertzog zu Würtemberg/ für unß und unsere Erben und Nachkommen ander Theils/ diesen Vertrag mit aigenen Handen unterschrieben/ und unser Insiegel wissentlich daran gehänckt / der da geben ist zu Paßau den 6. des Monats Augusti nach Christi unsers lieben HErrn und Seeligmachers Geburt im 1552. Jahr.

Ferdinandus, Röm. König. ꝛc.
Allbrecht, Hertzog in Bayern ꝛc.
Christoph/ Hertzog zu Würtemberg.

XXXVII.

Pragischer Vergleich zwischen Kayser Rudolpho II. als regierenden ältesten Ertz-Hertzogen zu Oesterreich, und Hertzog Friedrich zu Würtemberg und Teck, Krafft dessen jener die Oesterreichische Afterlehen an dieses Hertzogthumen fallen lassen, sich aber die Anwartschafft daran reserviret, und was solchem mehr anhängig, de Anno 1599.

WIr Rudolph der Andere von GOttes Gnaden/ Erwöhlter Römischer Kayser/ zu allen Zeiten Mehrer des Reichs / in Germanien/ zu Hungarn/ Böheimb/ Dalmatien/ Croatien/ Sclavonien ꝛc. König/ Ertz-Hertzog zu Oesterreich/ Hertzog zu Burgund/ zu Brabant/ zu Steyer/ zu Cärndten/ zu Crain/ zu Lützenburg/ zu Württemberg / Ober- und Nieder Schlesien/ Fürst zu Schwaben/ Marggraf des heiligen Röm. Reichs/ zu Burgau/ zu Mähren/ Ober- und Nieder-Laußnitz / Gefürsteter Graf zu Habspurg/ zu Tyrol/ zu Pfirdt/ zu Küburg und zu Görtz / Landgraf in Elsaß / Herr auf der Windischen Marck/ zu Portenau und zu Salins ꝛc. Bekhennen für Unß und unsere Erben und Nachkommen / sambt und sonderlich mit diesem Briefe / und thuen khund Männiglich/ alß sich zwischen Uns / als regierenden ältisten Ertz-Hertzogen zu Oesterreich/ und unsern geehrten Brüdern und Vettern / und dann dem Hochgebohrnen unserm lieben Vettern und Fürsten Friedrichen / Hertzogen zu Württemberg und Töckh / Grafen zu Mömppelgardt/ als jetzt regierenden Hertzogen/ berührter Fürstenthumb Württemberg und Töckh / in dem Mißverstand und Irrungen eraigen und zutragen wollen/ daß Sr. Lbdn. der Hertzog/ uf Absterben weyland derselben Vettern / des auch Hochgebohrnen Fürsten / weyland Ludwigen/ Hertzogen zu Württemberg seel. Gedächtnüß/ gäntzlich dafür halten wollen/ daß deroselben dero Alt-Vätterliche Hertzogthumb Würtenberg und Töckh/ Crafft uhralter Württembergischer Erb-Verträg / auch darauf erfolgter Kayserl. Erection, ohne allen Abgang und Beschwerde/ als ohngemittelte Reichs-Lehen eröffnet und angefallen / und derowegen sich nicht schuldig zu seyn erachtet/ von uns als regierenden Ertz-Hertzogen zu Oesterreich / berührte Hertzogthumb/ vermög der zwischen weyland König Ferdinand und Hertzog Ulrichen/ wie auch Hertzogen Christoph zu Württemberg/ in Anno vier und dreyßig und zwey und fünffzig der wenigern Zahl/ zu Carlau und Paßau aufgerichteter Verträge/ und dadurch eingeführter Afterlehenschafft/ zu einem Oesterreichischen Afterlehen zu empfahen/ sondern vielmehr sich für befugt geachtet/ bey uns/ als regierenden Römischen Kayser/ umb gnädigste Belehnung ermelter Hertzogthumb (wie vor einkommener Afterlehenschafft

von unsern hochlöblichen Vorfahren am Heil. Reich/ gegen weyland Hertzog Eberharden dem Aeltern/ und Hertzog Ulrichen zu Württemberg beschehen/) allerunterthänigst anzusuchen/ inmaßen uns dann Sr. Lbdn. in aigener Person/unter dem Anno vier und neuntzig zu Regenspurg gehaltenem Reichs-Tag deshalben ein sonderbahre Supplication übergeben. Dargegen aber/wir die Sach dahin gar nicht verstehen können/sondern vielmehr dafür gehalten/ daß angeregte beede Verträg/ so viel sonderlich die darinn eingeführte Affterlehenschafft berühren thut/ nochmahls bey Ihrer ungeschwächten Würcklichkeit beständig verbleiben/ und daß derwegen Sr. Lbdn. der Hertzog mit Empfahung des Afterlehens/ denselben unverweigerte Folge zu thun/verbunden seye/ und doch wir nichts desto weniger die Gütigkeit aus dieser Sach zu kommen so wohl/ als Sr. Lbdn. der Hertzog/ uns nicht zuwieder seyn lassen/ damit zwischen beeden Häußern/ die nunmehr lang hergebrachte Vertraulichkeit/ Freund- und guthe Nachparschafft/ fürohin gleicher gestalt continuiret/ bestärcket und fortgepflantzt werden mögte; Daß demnach noch lang zu Beederseits gepflogener Tractation,und auf gehaltene genugsame Deliberation und Erwegung/ wir uns mit Seiner Liebden/ und dieselbige sich mit uns/ wohlbedächtlich in der Güthe diß Ohrts vereiniget und verglichen/ wie von Puncten zu Puncten hernachfolget:

Als nämlich haben wir Anfangs zugesagt/ für uns/ und alle die Ertz-Hertzogen zu Oesterreich und dero gantze Posterität/ uns hiemit aller Spruch und Forderung der Affterlehenschafft/ zu begeben/ uns auch einiger Belehnungs-Gerechtigkeit bey denen Hertzogthumben Würtenberg und Töckh/ hinführo in einige Weeg nicht anzumaßen/ sondern S. Lbdn. der jetzt regierende Hertzog Friederich/ dessen männliche Leibs-Erben und derselben Posterität/ so lang immer Hertzogen von Württemberg am Leben seyn werden/ sollen solche Hertzogthumb allein von uns/ als regierenden/ und unsern am H. Reich nachkommenden Römischen Kayserrn und Königen/ zu einem rechten Fürstlichen Reichslehen (nach Innhalt berührter Hertzogthumb Erection, und darauf gefolgten ersten Investitur) ohne alle Verhinderung/ zu empfahen/ befugt seyn. Dagegen so haben wir uns und unserm gantzen löblichen Hauß Oesterreich in gemein/ das ist/ denen von beeden Herrn Gebrüdern weyland Kayser Carl dem Fünfften und Kayser Ferdinanden/ beeder Christmildistem Gedächtnüß herrührenden Linien/ die Anwarttschafft und Succession mehrbesagter Hertzogthumb Würtemberg und Töckh/dergestalt lauter und unverzüglich/ reservirt und vorbehalten/ daß/ wo göttlichem Willen nach/ der jetzt-regierende Hertzog Friedrich zu Württemberg und dessen gantze Posterität/ männlichen Nahmens und Stammens/ gebohrne Hertzogen zu Württemberg/ für den Ertz-Hertzogen zu Oesterreich Absterben/ oder aber da berührte Hertzogthumb durch unverhoffte andere den Rechten gemäß beständige/ und von Churfürsten/ Fürsten und Ständen des Heil. Reichs/ vermittelst ordentlicher Erkantnüs/ approbirte Weege/ wie die seyn/oder Nahmen haben mögen/dem Heil. Römischen Reich dergestalt fällig wurden/ daß ex parte des gantzen männlichen Nahmens und Stammen der Hertzogen zu Württemberg/keine Aussöhnung/ Reconciliation oder Restitution mehr zu hoffen/noch auch mit Recht zu erhalten/ daß alsdann und ehe nicht/ der Zutritt/ zu würcklicher Einnohm ermelter Hertzogthumb/ dem Hauß Oesterreich/ in Crafft habender Anwarttschafft/ gleichfalls eröffnet seyn solle.

Zum dritten/ sollen uns und allen den Ertz-Hertzogen zu Oesterreich der Fürstliche Württenbergische Titul und Wappen hinführo wie bißhero/ jedoch einig und allein/ zu Anzeig künfftiger Succession, und sonst zu keinem andern Effect, unsers und ihres Theils/ zu führen und zu gebrauchen/ unbenommen/ sondern ausdrücklich vorbehalten seyn/ desgleichen und fürs

Vierdte/ haben wir uns/ und unserm löblichen Hauß Oesterreich ebenmäßig reservirt und ausbedingt/ daß/wie solches seithero Anno funffzehen hundert dreyßig allweg üblich und also hergebracht worden/ ermeltes Hauß Oesterreich auch noch fürohin/ so wohl die Hertzogthumb Württemberg und Töckh/ als andere Oesterreichische Fürstenthumb und Land/ wann und so offt es von nöthen/jedoch allein zu Beweisung vorbehaltener unverzügener Anwarttschafft/ von Heil. Reich zu Lehen zu empfahen haben/ wie auch jetziger und künfftige Hertzogen zu Württemberg/ so lang dieser Stamm wehren wird/ alles ehrerbietigen guten Willens/ Correspondenz,vertraulichen guter Nachparschafft und Zusammensetzung gegen dem Hauß Oesterreich sich befleißen/ und beständiglich continuiren sollen/ Immaßen dann auch wir/ sambt unsern geliebten Brüdern und Vettern/ und dero nachkommenden Ertz-Hertzogen zu Oesterreich/ uns gegen dem Hauß Württemberg/hinwiederumb alles gnädigen und freundlichen guten Willens/ gleichmäßige Correspondenz, vertraulichen guter Nachparschafft und Zusamensetzung/beständiglich erzaigen wollen. Und weil zum

Fünfften/ des Heil. Reichs Churfürsten Consens hierzu in allweg von nöthen; So haben demnach/wir Hertzog Friedrich zue Württemberg bewilliget und zugesagt/ zu diesem allem Ihr der Churfürsten Consens mit und neben Ihrer Käyserl. Maj. zu suchen und richtig machen zu helffen: Ebenfalß und nicht weniger solle auch zu desto mehrern Versicherung der Sachen/bey unserer Hertzog Friedrichs Landschafft in Württemberg/derselben Consens und die Guthabung dieser getroffenen Handlung und Vergleichung/mit allen Ihren Anhängen/ so vihl dieselbig Sie die Landschafft in Württemberg berühret/ durch Uns hierzu erhandlet werden; Entgegen so entbieten wir Käyser Rudolph/Unß/und seind willig auff solchen Fall/ und wann Ihr der Landschafft Consens richtig seyn wirdt/derselben und der Universität zu Tübingen alle Ihre von Römischen Käyßern und Königen/oder dem Hertzogen zu Württemberg/ wie auch vorigen Antecessoren einem oder mehr/ oder auch von andern Herrschafften erlangte/ und bißhero in wohlhergebrachter Ubung und Gebrauch gehabte Privilegia, Freyheiten/Recht und Gerechtigkeiten und Gewohnheiten/ jedoch so weith und fern dieselbig dieser Vergleichung der künfftigen Succession und Anwartschafft nicht zue wieder oder entgegen/im Namen Unser und unsers gantzen Löbl. Haußes Oesterreich gnädigst zu confirmiren und zu verneuren. Zum

Sechsten/So haben wir Hertzog Friedrich/ wegen Unser geliebten Söhne und aller nachkommenden regierenden Hertzogen zu Württemberg/alß ietzt regierender Hertzog/ Vater und Antecessor, im Namen und an Statt ietzt gemeldter Unserer Söhne/ jure patriæ potestatis,zum allerkräfftigsten/als es von rechtswegen immer geschehen kann oder mag/ bey Fürstl. wahren Wortten und Treuen/versprochen/daß dieselbig sammt und sonders die getroffene Vergleichung/ alles Ihres Innhalts genehm halten/ und würcklich vollziehen/so wohl auch ein Jeder künfftiger regierender Hertzog zu Württenberg/ gleich bey Antretung Seiner Regierung/und noch vor Empfahung der Lehen/ von dem pro tempore regierenden Römischen Käyser oder König/sich deßwegen ebenmäßig in bester Form und nachfolgender Gestalt zu verschreiben schuldig und verbunden seyn solle/ nähmlich daß nach gewöhnlichem Eingang/ der gantze Innhalt/dieser ietzigen/ zwischen Ihrer Käyserl. Maj. und dero gantzem Hauß Oesterreich ꝛc. Und dann Unß Hertzog Friedrichen getroffenen und geschlossenen Vergleichung von Wordt zu Wordt inserirt und darauff gesetzet werden solle daß derselbige die Regierung antrettender Hertzog zu Württemberg/ bey Fürstl. wahren Wortten und Treuen/zugesagt und versprochen/ solchem allem für Sich/ Dero Erben und Nachkommen/ nicht weniger alß Wir Hertzog Friedrich/ der Principal-Contrahent selbsten zu thuen bewilliget und schuldig gewesen/würcklich nachzusetzen/ und unverbrüchlich zu geleben/ mit angehängter renunciation aller und jeder Exceptionen/wie man solche inner erdencken möchte oder könte; Also sollen vors

Siebende alle alte und neue Verträg/ samt denen declarationen/confirmationen und ratificationen/welche zwischen dem Hauß Oesterreich und dem Fürstenthumb Würtemberg/ auch dero Landschafften auffgericht/und dieser Vergleichung umb die Affter Lehenschafft nicht zu wieder/ oder nachtheilig seyn/ in Ihren Kräfften und esse verbleiben. Ferner und zum

Achten/da auff künfftigen Fall mehrgemelder Anwarttschafft/ und des löbl. Haußes Oesterreich/Successiion zu diesem Fürstenthumben Württemberg und Töckh sich auff solchen Fürstenthumben Gülten/ Leibgeding/ oder erweißlichen Schulden befinden würden/ solle ermeldtes Haus Oesterreich ohne Kosten und Schaden/ deren so darhinder verschrieben/ Solche außzurichten/und zu bezahlen/es auch sonsten bey allen der regierenden Hertzogen zu Würtemberg gethanen Begnadigungen/allerdings verbleiben zu lassen/und dißfallß dem lautern Innhalt mehr gedachter Erection würckliche Folge zu thun/ schuldig seyn; Deßgleichen und zum

Neundten/da zu der selbigen Zeith/deß Haußes Oesterreich Succession, unverheurathete Frewlein oder Töchter von Württemberg/ehelich gebohren/vorhanden seyn werden/ solle dem anietzo befundenen nach üblichen Württembergischen Land-Gebrauch nach/ alßdann gemeine Landtschafft in Württemberg/ einem Jeden unberathenen unaußgesteurten Frawlein von Württemberg zwey und dreyßig Tausend Gulden Heurath-Guths/daß übrige aber/ der Disposition des Paßawischen Vertrags gemäß/und also nach befundener Anzahl dreyer oder weniger Fraulein/jedem noch acht und zwanzig tausend Gulden/da aber deren vier oder mehr/jedem noch acht tausend fl zu Ergäntzung besagtes Heyrath-Guths/ die succedirende Ertz-Hertzogen zu Oesterreich erstatten und richtig machen. Zum

Zehenden sollen uff mehr besagtem Fall/ Oesterreich. Succession, die Hertzogthum Württemberg und Teckh an Land und Leuten anderer Gestalt nicht/dann in solcher Qualität/ wie dieselbige bey Auffrichtung beeder des Cadawischen und Passauerischen Vertrags beschaffen gewest/an gedachtes Hauß Oesterreich fallen/ das Jenige aber/ so hierzwischen weither darzu erkaufft/oder in andere Weeg acquirirt werden möchte/ jedoch wofern es nicht von Altershero etwa Württembergisch Lehen oder sonsten

der

der Cammer heimgefallen/sondern von Neuen zum Hertzogthum gebrachte Güther / und also der Erben recht aigenthumblich seindt: sambt allen mobilien/ (doch ausser das Geschütz und der munition,) davon hernach sonderbahre Meldung geschicht/sonsten nichts davon außgenomen/in solche Oesterreichische Succession nicht gehören/sondern an bemelte Aigenthums-Erben ohne alle Verhinderung komen und fallen. Zum

Ailfften/ und nachdeme auch von Uns Hertzog Friedrichen das in Acht genommen/daß bey gewehrter Affter-Lehenschafft allerley nutzliche Meliorationes fürgenommen und ins Werck gerichtet worden/und dann wir/Unsere Posteritat und Erben/gleichmäßige Verbesserung anrichten möchten/und derowegen auff Unser Anregen und Begehren/für nicht unbillich erachtet worden / waß seither deß Paßauerischen Vertrags/ bey gewehrter Affter-Lehenschafft/ und hernach biß auff zutragenden Fall Oesterreichischer Anwarttschafft/ für nutzliche Meliorationes und Verbesserungen / die hiebevor nie gewesen/in vihl berührten Hertzogthumben/denselbigen zum guten fürgenommen und angerichtet worden / daß deren bey künfftiger Oesterreichischer Succession, die Aigenthumbs-Erben / nach billigen Dingen / und Befinden der Beschaffenheit erkenntlich wieder zu geniessen haben mögen; So sollen demnach auff künfftigen Solchen sich begebenden Fall ex parte deß Haußes Oesterreich zween oder drey/und wegen deß Haußes Württemberg gleichfallß so vihl ansehnliche unpartheyische dieser und nechst hernach Ermelter Munition-Sachen wohlverständige Commissarien samt einem unpartheyischen/ Obmann/der keinem Theil zugethan oder verwanth seye/ erkiest oder verordnet werden/ die Solche meliorationes und Verbesserung/ ob und welche Nutz oder Nothwendig seyen/ oder nicht/in Augenschein nehmen/die Sach nach billigen Dingen æstimiren / und da Sie die Commissarii sich miteinander nicht vergleichen können/ Alßdann der Obmann nach Gewissen darinn ein Außspruch thun; wie es dann mit dem Geschütz und der munition,so bey den Häusern vnd Vöstungen allenthalben vorhanden/ auch also observirt und gehalten / und die refusion derselben auff dergleichen unpartheyischen Personen æstimation und Erkänntnus / waß den Eigenthums-Erben/ dafür vor ein Erstattung zu thun/ gestelt/und also in Einem und dem Andern/bey derer Willkührlichen Ausspruch/ ohne alle weitere reduction, appellation, oder wie das immer Namen haben möchte/allerdings zu beederseits gelassen werden solle: Jedoch mit der lautern Beschaidenheit/daß Ermelte Aigenthumbs-Erben/ nicht eben von dieser zweyer Puncten wegen sich des Juris retentionis alß dann zu gefährlicher fürsetzlicher Verlängerung zu gebrauchen/understehen/ sondern vihl mehr schuldig seyn sollen/das Hertzogthumb auff begebenden Fall/dem Hauß Oesterreich allerdings/ ohne gefährlichen Auffzug / jedoch mit hernach gesetzter massen unverlängt würckhlich abzutretten/daß hergegen auch zu Verhütung allerhand Ungelegenheit/unziemlichen Aufhalts/oder umtriebs/das Jenige/ so man diß Ohrts Ihnen den Aigenthumbs Erben/ Vermög dieser Vergleichung zu leistē schuldig/gleich bey apprehension der possession, ins Werckh gericht/und die Sache hierunder alle bona fide also befürdert und angestellt/ damit die Einandwordtung der Haußer und Vöstungen/uñ die Erkandtnuß der erkießten Arbitrorum zugleich und pari passu mit einander vorgenomen und vollzogen werden solle.

Zum Zwölfften/Nachdem Von Unß Hertzog Friedrichen beharrlich begehrt worden/ daß das/jetziger Zeith in Kirchen und Schulen der Hertzogthumb Württemberg und Töckh angerichtes Religions-Wesen/ nach Außweiß der Augspurgischen Confession,wie dieselbige weyl. Käyser Carln / dem Fünfften/ Anno Fünffzehen hundert und dreyßig zu Augspurg / auff dahmahls gehaltenem Reichstag / übergeben worden; darinn beständlich bleiben/und ohne männiglichs Verhinderung exercirt/auch kein andere Religion in ermeltem Hertzogthumb künfftig eingeführt: Deßgleichen/daß es bey der anietzo befindenden Verordnung der Gaistlichen gegen andern Herrschafften ietziger Zeith unstrittigen Gefäll ungeändert gelassen werden solle; So lassen demnach Wir Käyßer Rudolph für Uns und offtermeltes Unßer Löbl. Hauß Oesterreich/es bey solchem Begehren/ Allerdings verbleiben/Also/daß dawieder im geringsten nicht gehandelt werden solle; Weil auch zum

Dreyzehenden von nöthen seyn wollen/neben Unß Käyßer Rudolphen / als dieser Zeit Aeltisten und Regierenden / Ertz-Hertzogen zu Oesterreich/ auch von Unßern geliebten Brüdern und Vettern/ denen Ertz-Hertzogen zu Oesterreich dero vollkommenliche Ratification und specificirte Consens hierüber Uhrkundtlich zu haben/und deßhalben versichert zu seyn; Und aber solche Fertigung/ um ihrer der Ertz-Hertzogen weit von einander Wesenheit/ und zumahln eines Theils weith Entlegenheit Willen / also in continenti, und gleich nach geschlossenem Tractat nicht zu der Hand gebracht werden mögen;

Alß haben wir Käyser Rudolph zugesagt und versprochen/Ihr der Herrn Interressenten in fernere aigene subscriptiones und sigillationes, zur desto mehrern Versicherung/mit ehister Gelegenheit/und noch vor Endung deß dritten Termins/

mins/an welchem die Refusions-Summa,davon in gleich hernachfolgenden Puncten Meldung beschieht/völlig erlegt/ und richtig gemacht werden solle/einzubringen und vihl gedachtem Hertzog Friedrichen einhändigen zu lassen;

Beschließlichen/So haben wir Hertzog Friedrichen zu Württemberg/von wegen gäntzlicher Nachlassung mehr berührter Affter-Lehenschafft und beständiger Bekräfftigung der Andern bey diesem Vertrag einkommen/ und Unßere Männliche Posteritāt und gehorsame Landschafft berührende Articul / bewilligt / zugesagt und versprochen / Ihrer Käyserl. Maj. Viermahl hundert tausend Gulden Rheinisch in Müntz/jeden derselben zu Fünffzehen Batzen oder Sechtzig Creutzer gerechnet/zu denen nachfolgenden dreyen Zihlen/nähmlich in den negsten zwey Monathen von dato dieser Vergleichung zweymahl hundert tausend Gulden Rheinisch folgendts in Sechs Monathen/ nach dem Ersten Termin/Einmahl Hundert Fünffzig Tausend Gulden Rheinisch/dem Rest aber in Acht Monathen/nach dem andern Zihl/ und also die gantze Summ/in Sechzehen Monaten zu Augspurg in solchen Müntz Sorten und Werth/ daß Ihro Käyserliche Maj. dabei nichts zu verliehren/gewißlich zu erstatten und richtig zu machen.

Hierauf so geloben und versprechen wir Käyser Rudolph/als regierender ältister Ertz-Hertzog zu Oesterreich/für Uns/ und an Statt so wohl Ermeldter Unser geliebten Brüder und Vettern/als der andern Ertz-Hertzogen zu Oesterreich/Crafft derer von Ihnen empfangenen genugsamen Vollmacht / bey Unsern Käyserl. Wordten:

Und wir Friedrich/ Hertzog zu Württemberg und Töckh / bey Unsern Fürstl. Würden und Trewen/Solches alles/ was dieser Vertrag in sich hält/und einem Jeden aufflegt und bindet/für Uns/Unsere Erben und Nachkommen/ unverbrüchlich fest und steth zu halten / demselben allen zu geleben und nachzukommen/ und dawieder nicht zu thun/ noch schaffen/ oder gestatten / gethan zu werden / in keinerley Weiß noch Weeg/Gnädiglich/Treulich und ohne Gefährde.

Zur Uhrkund / und fester unverbrüchlicher Haltung/seind dieser Vergleichungen Drey gleiches Lauts/Libells weiß geschrieben und auffgericht/mit Unßer Käyser Rudolphs/und Unsern Hertzog Friedrichs aigenen Händen unterschriebenen und anhangenden Insiegeln bekräfftiget/ und davon Unß Käyser Rudolphen die Eine/die Andere zwo aber Uns Hertzogen Friedrichen zugestelt und in Händen gelassen worden. Geschehen und geben / auff Unserm Käyser Rudolphs Königlichen Schloß zu Prag / den Vier und zwaintzigsten Tag des Monats Januarii/ nach Christi JEsu Unsers lieben HErrn und Seeligmachers Geburth/ im Fünffzehen hundert Neun und Neuntzigsten / Unserer Reiche deß Römischen im Drey und Zwantzigsten/des Hungarischen im Sechß und Zwantzigsten/und des Böheimischen auch im Drey und Zwantzigsten Jahren.

Rudolph

Friedrich.

XXXIIX.

Fürst-Brüderlicher Vertrags-Abschied zwischen Herrn Johann Friedrichen/ Hertzogen zu Würtemberg und Teck / regierenden Lands-Fürsten/ und dero Fürstl. Herrn Gebrüdere/ Herrn Ludwig Friedrichen/ Julio Friedrichen/ Friedrich Achille, und Magno, allen Hertzogen zu Würtemberg/ die Theilung derer Lande / und was deme anhängig/betreffend/ de Anno 1617.

Zu wissen/ Alß uff seelig Ableiben Weyland des Durchläuchtigen Hochgebohrnen Fürsten und Herren/Herrn Friedrichen/Hertzog zu Würtemberg und Teck / Grafen zu Mümpelgarth/ Herrn zu Haydenheimb ꝛc. Hoch-Fürstl. Angedenckens/der auch Durchl. Hochgebohrne Fürst und Herr/Herr Johann Friedrich/ Hertzog zu Würtemberg und Teck / Grafen zu Mümpelgarth/ Herr zu Haydenheimb/ ꝛc. als der ältiste hinterlassene Sohn / und regierender Landes-Fürst/das Regiment des Hertzogthums Würtenberg und Graffschafft Mümpelgarth/ mit allen denen darzu gehörigen Graff- und Herrschafften/Land und Leuten den 30. Januarii/Anno 1608. glücklich angetreten und bißher löblich geführet; Unndt dann die Succession bey diesem Fürstl. Hauß vornemlich an den Altväterlichen hochbetheuerten und von den regierenden Römischen Käysern nach und nach confirmirten Verträgen/sonderlich aber der darauf erfolgten Erection, Landtags-Abschied / und weylandt Hertzog Christoph und Ludwigs hinterlassenen Testamentarischen Dispositionen ohnmittelbahr hafftet / und selbigem nach formiret/gerichtet und angestellet werden soll. Alß haben hocherleuchte Ihre Fürstl. Gnaden solches alles mit sampt dero freundlich geliebten Gebrüdern / Herrn Ludwig Friedrichen ꝛc. Herrn Julio Friedrichen/Herrn Friedrich Achille &c. und Herrn Magno, allen Hertzogen zu Würtemberg ꝛc. Bey dieser Brüderlichen Vergleichung/ in fleißiger Consideration und

Obacht gehabt/und zuförderst dasselbige alles Ihres Innhalts/deßgleichen der Landtschafften Ihre Privilegien/Herkommen und Verträgen/ auch nochmahlen wie bißher bey allen Ihren Kräfften/Würden und Vollkommenheit ietzo und ins künfftige erblich und beständig für sich und Ihre Fürstl. Posterität verbleiben/auch von Ihrer Fürstl. Gnad. Gnad. Gnad. Gnad. Gnad. selbsten getreulich und brüderlich gehalten und vollzogen werden sollen/ hiermit und in Krafft dieses Abschieds einander vestiglich versprochen und zugesagt/ auch solchem nach sich ferner Freund/und Brüderlich verglichen/ wie unterschiedlich hernach folget: Und erstlich ist in Krafft solcher angezogenen Verträgen und Erection, dahin einmüthiglich abgeredet/ auch hiermit kräfftiglich verabschiedet/ daß hochgedachter Hertzog Johann Friedrich ꝛc. als der erstgebohrne und ältiste Herr Bruder/das Hertzogthum Würtenberg und Teck/samt allen deren Graff/und Herrschafften/Ein/und Zugehörungen/an Landt und Leuten/Lehen/Lehnschafften und aigen/liegend und fahrend/ auch deren Renthen und Einkommen/sampt aller und jeder Ihrer Herrlichkeit/Landes/Fürstl. hohen Obrigkeit und Gerechtigkeit/ Regalien und Würden in Geistlichen und weltlichen/wie solche dero geliebter Herr Vater und Vor/Eltern/ regierende Hertzogen zu Würtemberg würcklich besessen/ regieret/genossen und gebrauchet/überall nichts ausgenommen/ für sich und dero Eheliche männliche Leibes/Erben und derselben Nachkommen/in Krafft/Form und Maaß/ wie ob angezogene Verträge/und darauff erfolgte Erection, alles Ihres Innhalts ausweisen/ haben und behalten; Und hingegen die Onera und Beschwerden/ so wohl wegen des Reichs/ als Abfertigung beeder Fräulein Schwester/Fräulein Agnes, und Fräulein Anna/ und sonsten wie beym Hauß Würtemberg herkommen und einem regierenden Hertzog oblieget und gebühret/tragen soll.

Zum andern ist ebenmäßig abgehandlet und verglichen/daß hochgedachtem Hertzog Ludwig Friedrichen/als dem andern regierenden Herrn/ die Fürstl. Graffschafft Mümpelgarth sammt allen und jeden darzu gehörigen und bißher dahin gebrauchten unterschiedlichen Herrschafften in und ausser der Graffschafft Burgund gelegen/ deßgleichen beede eigenthümliche Graff/ und Herrschafften Horburg und Reichenweiler im Elsaß/mit allen ihren Landes/Fürstl. hohen Regalien/Dignitäten/Ober/und Gerechtigkeiten/Lehenschafften/ Bergwercken/ Renthen und Einkommen/Geist/und Weltlichen/ sampt den Festungen und darin verhandenen Geschütz/ Munition und Rüstungen/ wie auch Silber/Geschirr/ und allen andern zugegen liegenden Vorrath/an Einkommen und Fahrnüß/ nichts ausgenommen/ insonderheit aber die Præeminenz der Reichs/Graffschafft Mümpelgarth/ mit deren Stand/ Stimme und Session im Reich/wie solches und alles anders dero Herr Vater/Groß/Herr Vater und derselben hochgeehrte Voreltern üblich hergebracht/ genossen und gebraucht/für sich und dero Eheliche männliche Leibes/Lehns/Erben übergeben/ und erblich gefolgt/ auch förderlichst die Unterthanen und Beambten deren bißhero getragenen Pflicht und Huldigung wiederum erlassen und Ihrer Fürstl. Gnaden als dem künfftigen Landes/Fürsten gebührlich angewiesen werden sollen/ immassen auch hingegen Ihro Fürstl. Gnaden/ alle und jede auff solchen Graff/und Herrschafften ietzo befundene und künfftige Onera und Beschwerden/wie die Namen haben/auff sich selbst nehmen/haben und tragen sollen und wollen/ohne Entgeld des ältisten Herrn Bruders/ Und nachdem die Irrungen/ so sich zwischen der Graffschafft Burgund und Mümpelgarth/wegen der prætendirten Souverainität ohne dem Herrschafften Hericout, Blaumont, Clemont uñ Chastelot bieshero erhalten/nach der Zeit nicht zur Richtigkeit gebracht; Als hat mehr hochgedachter Hertzog Johann Friedrich ꝛc. freundlich bewilliget/die angefangene gütliche Handelung/ neben Hertzog Ludewig Friedrichen ꝛc. als nunmehro Inhabern/nochmahlen zu reassumiren/ und dahin nach Möglichkeit trachten zu helffen/ damit derselben dermahleins auch Ihr abhelffliche Maaß/so viel geschehen kan/gegeben werden möge. Uber dieses seindt auch Ihro Fürstl. Gnaden des brüderlichen Erbiethens/die Grafen zu Ortenburg Ihrer sonderbahren prætension halben/so sie an gedachte Herrschafften zu haben vermeinen/abzufinden/und Hertzog Ludwig Friedrichs Fürstl. Gnaden dessen zu entheben/ und obwohl Ihro Fürstl. Gnaden sich nicht schuldig erachten/ aus dero Kirchen Kastens/Verwaltung allhie zu Stuttgarthen/ wegen hiebevor beschehener Ablösung icht was jährlich zum Ministerio nacher Mümpelgarth verschaffen zu lassen/so ist doch von derselben zu besserer Erhaltung der Kirchen und Schulen daselbsten gutwillig vergunt und zugesagt worden/jahrlich auff Georgii zwey tausend Gülden allein zu solchem gottseeligen Ende zuzuschiessen/ und von Stuthgarten aus verabfolgen zu lassen. Deßgleichen hat auch hochermelter Hertzog Johann Friedrich ꝛc. aus brüderlicher Wohlmeinung freundlich bewilliget/ daß Hertzog Ludwig Friedrichen ꝛc. die mit Recht aberhaltene Sechs tausent Cronen Willerminischer Schulden/ erblich angewiesen und geliefert wer-

werden sollen. Dabey seine Hertzog Ludwig Friedrichs Fürstl. Gnaden sich dahin freundlich erkläret/ daß Sie und Ihre Fürstliche Nachkommen/ zu Erhaltung friedlichen und Christlichen Regiments/ ihre Unterthanen mehr bemelter Grafschafft und Herrschafften Mümpelgarth/ Horburg und Reichenweiler bey ihren Verträgen/Rechten und Gerechtsame/ so viel selbige ausweisen/ und kündlich herkommen/wie auch die Verordnungen beedes in geistlichen und weltl. Stand und Regiment/ wie sie bißher von dero hochlöblichen Herrn Vatern und Voreltern Augspurgischer Confession gehalten/ und noch befunden werden/ handzuhaben/ und dagegen keine Neuerung/ sonderlich aber der Religion halber Augspurgischer Confession, der Enden einzuführen/ noch andern von ihrentwegen zu thun wissentlich zu verstatten. So viel dann die Reichs/wie auch Burgundische Lehnschafft offtberührter Grafschafft Mümpelgart betrifft/ hat zwar Hertzog Ludwig Friedrich ꝛc. die Burgundische/ so viel derenwegen so wohl in Empfahung als Bedienung derselben herkomen ist auff sich genommen/ Nachdem aber mehr hochermeldter Hertzog Johann Friedrich ꝛc. die Mümpelgartische Reichs/Regalien/ bey der Kayserlichen Majestät und dem Reich/in Krafft geleister Lehns/Pflicht/ für sich ohnlängsten empfangen; Als ist verglichen/ daß es nach der Zeit dabey zu lassen/ auch Ihro Fürstliche Gnaden dieselbe vollends biß auff begebende Aenderung und Hertzog Ludwig Friedrichs ꝛc. anderwerts erfolgte Belehnung tragen/ vermannen und bedienen/ auch sonsten die Schuldigkeit/wie bißhero dem Reich davon leisten sollen. Endlich hat auch Hertzog Johann Friedrich freundlich bewilliget/ daß Hertzog Ludewig Friedrichen ꝛc. beede Höf in der Stadt Basel und Straßburg gelegen/ mit deren Gerechtsame/ Zugehör und Beschwerden erblich übergeben und gelassen werden sollen.

Zum dritten, ist gleichwohl in weyland Hertzogs Christophen ꝛc. und Ludwigs ꝛc. Hochfürstl. Andenckens hinterlassenen Testamente gewisse Ordnung geben worden/welcher maßen der dritte gebohrne Hertzog zu Würtenberg nicht mit Land und Leuthen/sondern einem jährlichen Deputat von funffzehen tausend Gülden/ samt einem Ansitz/ und darzu nothwendigen Hausraths und Fahrniß contentiret werden soll/ immaßen auch solchem zu Folge Hertzog Julio Friedrichen ꝛc. selbig bestimmt Deputat auf denen hiernechst benanten Gütern Weiltingen und Brentz/ wie auch in eventum, auf der Herrschafft Heydenheim/alles hierunten angedeuteter maßen angewiesen/ und von Seiner Fürstl. Gnaden angenommen worden. Es hat aber offt hochbesagter Hertzog Johann Friedrich aus freyer brüderlicher Lieb und Affection noch ferneres bewilliget und zugelassen/ daß Hertzog Julius Friedrich/als der dritte Bruder/uber das itzt angedeutete Deputat, die aufs neu ohnlängst acquirirte eigenthümbliche Gütter Weyltingen und Brentz mit aller Zubehör an Landt und Leuten sambt hoher Oberkeit und aller Gerechtsamen/Renthen und Einkommen/ wie selbige die vorige Inhabere besessen/ genutzt und gebraucht/ nichts ausgenommen/von nechst verwichenen Georgii dieses itzt lauffenden Jahres anzurechnen/ erblich/ doch nachfolgender gestalt haben soll.

Nehmlich erstlich/ dieweil solche erbliche Uberlassung aus keiner Schuldigkeit beschicht/ so ist verglichen/ daß Sie allein auf Hochgedachten Hertzog Julium Friedrichen ꝛc. und dessen hinterlassene Eheliche Männliche Leibes Erben gemeint und verstanden/ dergestalt/ daß in deren Abmangel/ oder auch auf den Fall Hertzog Julius Friedrich ꝛc. in der Grafschafft Mümpelgart hie unten erzehlter maßen succediren würde/ alsdenn diese beyde Güter niemand anders/ als dem ältisten regierenden Herrn Bruder/ und dessen Erben/ und dem Hertzogthum Würtenberg/ daher sie gehen/ wiederum heimfallen und zukommen sollen. Nachdem aber gedacht Guth Weiltingen/ wiewohl ohne beständige Ursache/ sondern aus lauterm Gesuch anspruchig gemacht werden wil/ so ist zum andern von offtgemeldten Hertzog Johann Friedrichen die brüderliche Verwilligung geschehen/ auf den Fall die Sach ins Recht erwachsen solte/ die Rechtfertigung zu führen/ und Hertzog Julium Friedrichen ꝛc. deßwegen in rechten zu vertreten; Und dieweil Ihro Fürstl. Gnaden auf solchen zweyen Güttern ein nahmhaffts/ nehmlich auf Weiltingen/ Sechs und Achtzig tausend Gülden und auf Brentz ein mahl hundert drey und zwantzig tausend Gülden liquidirter Schuld zu fordern/ haben dieselbe zum dritten/ und zu noch mehrerer Bezeugung deren Brüderlichen Freywilligkeit/ solche Schuld/ die in Summa thut zwey mahl hundert und neun tausend Gülden/ sincken und fallen lassen/ doch dergestalt/ wofern Hertzog Julius Friedrich ꝛc. solcher Güter eins oder sämptlich ins künfftig verkauffen oder sonsten vereußern/ und hinweg geben würde/ daß alsdenn hochgedachtem ältern regierenden Herrn Brudern/ oder dessen männlichen Erben und Nachkommen/ die selbiger Zeit im Regiment seyn werden/ solche zweymahl hundert und neun tausend Gülden von den Güttern oder dero Kauff Schilling wiederum heraus gegeben und bezahlt werden/ die Käuffer auch sich derselben vor solcher baaren Bezahlung nicht annehmen/

sonderm dem ältern regierenden Herren/als dessen special und ausdrücklich Unterpfand frey und zu würcklichem Besitz lassen sollen.

Nachdem sich aber auf diesen beyden Gütern noch gegen einander ein starcken Schulden-Last/ welchen die hierbevorigen Innhaber/ ehe Sie an das Hauß Würtenberg kommen/ darauf gemacht/ befindet/ nemlich auff Weiltingen/ Haupt-Guth Ein und Funfftzig tausend und funfftzig Gülden/ viertzig Fünff-Kreutzer/ trifft an jährlichem Zinß/ zwey tausend fünff hundert funfftzig zween Gülden/ dreyßig zween/ ein halben Creutzer/ und auf Brentz an verzinsenden Haupt-Guth/neunzehen tausend/ neun hundert achtzig/ ein Gülden/ funfftzig vier Creutzer/ thut jährlich an Zinß/ Neunhundert/Neuntzig neun Gülden/sechs Creutzer/ an unverzinsenden aber Eilff tausend Fünff hundert Gulden/ so dann an verzinsenden Stifftungen/ Sechs tausend Gulden/ so zusammen thun/ Sechszehen tausendt/ Neun hundert Gulden; Als hat mehr hochernambter Hertzog Johann Friedrich ꝛc. freundlich bewilliget/ gedachte Brentzische unverzinsende Haupt-Summen und Stifftungen der Sechszehen tausend Neun hundert Gülden vom Guth Brentz ab- und auf sich zu nehmen/ und zu jedes Terminen anderwerts richtig machen zu lassen. Die übrige hier oben vermelte verzinsende Weilting- und Brentzische Haupt-Summen aber sollen von den jährlichen Gefällen zu Weiltingen und Brentz jedes mahl biß zu Ablegung des Capitals verpensioniret werden/ dergestalt/ daß das übrige Einkommen/ so hoch sich dasselbe nach ausbezahlten Zinsen erstrecken wird/ Hertzog Julio Friedrichen ꝛc. in Abschlag seines bestimmten Deputats der funffzehen tausent Gulden/ bey den Voigten daselbsten geliefert/ und was alsdenn noch zu Gantzmachung berührten Deputats ermangelt/ von der Herrschafft Heidenheim/ und des Orths jedesmahl verordneten Voigt vollendts vor Hertzog Johann Friedrichs Antheil gegen Qvittung eingehändiget und zugestellet werden soll. Würde denn Hertzog Julius Friedrich/ an vorgedachten Weiltingischen und Brentzischen Haupt-Guth/ so sich in Summa auf ein und siebentzig tausend/ dreyßig zween Gülden/ dreyßig und neun Creutzer beläufft/ über kurtz oder lang/ viel oder wenig ablegen/ soll es dero Fürstliche Gnaden zu gut kommen/ und doch nichts desto weniger das bestimmte Deputat gefolget werden. Damit man aber eigentlich Nachricht haben möge/ wie hoch sich das jährliche Einkommen beeder Gütter Weiltingen und Brentz beständig erstrecke/ ist darüber ein gemein Jahrgang gemacht/ und nach selben der Anschlag jährlichen Einkommens umb beständiger Gewißheit willen gericht/ und deren zwey Originalia unter Hertzog Johann Friedrichs ꝛc. und Julii Friedrichs Fürstl. Fürstl. Gn. Gn. eigner Handt unterschrifft neben angehengeten Secreten ausgefertiget/ und jedem eines deren eingehändiget worden.

Zum Vierdten. Dieweil diese Eigenmachung der Vor-Eltern Exempeln zuwieder/ sondern aus freywilligem guten brüderlichen Gemüth hergeflossen/ so ist ausdrücklich hiermit verabschiedet/ daß es in dergleichen künfftigen Fällen und Handlungen bey dem Fürstlichen Hauß Würtenberg und dessen Posteritãt zu gantz keinem Eingang oder Præjudicio verstanden oder gedeutet/ viel weniger gleichfalls zu practiciren von jemand begehrt noch gestattet/ sondern nur als ein special-Fall/ der aus sondern bekandten und darzu bewegenden Ursachen geschehen/gehalten werden soll.

Zum Fünfften soll Hertzog Julio Friedrichen die Benennung der Schul- und Kirchen-Diener zu Weiltingen und Brentz/auch andern Orthen so dahin gehörig/ zu deren Belieben heimgestellet seyn. Dieweil aber offt hochgedachtem Hertzog Johann Friedrichen alle Jura Episcopalia und geistliche Jurisdiction im Hertzogthum zuständig/ als soll es auch mit beeden Gütern Weiltingen und Brentz/ sampt allen und jeden derselben Kirchen/ Schulen und Unterthanen/ in allen Fällen/ gleicher gestalt also gehalten/ und darum die verordnete Pfarrer und Schulmeister daselbst jedesmahl zum Examine, Approbation und sonsten auf begebende Fälle ins Fürstliche Consistorium nacher Stuttgarten erfordert/ und von dem Superintendenten der Herrschafft Heydenheim vilitiret werden. Neben diesem seind auch Hertzog Julio Friedrichen ꝛc. zu mehrerer Recreation derselben/ nachfolgende Jagten eingeräumet worden/ nemlich alle und jede Jagten und Weidwerck/ so gen Weiltingen gehörig/ sampt dem Weidwerck in Brentzer Marckung/ folgends die Würtenbergische Jagten in Weiden Loch/Metlinger Hart und Burggarten/so weit das gemein Jagen mit Pfaltz Neuburg gehet/ weiter die Jagten in Bingen unterhalb Fleckens Herbrechtingen/ einer seits an und zwischen dem Falckensteinischen Gehöltz und Jagen/ und sonsten aller andern Orten/ dem Baufeld liegt/ aus dem fleust das Wasser die Brentz genandt/ geringsweise darum/ so denn die Jagten im Holtz/ das Haymat genannt/ zwischen dem Flecken Memmingen und Stauffen gelegen/ item das Rauchen Laug/ nicht weit von der Gräntz gelegen/ stößt an das Hochmat/ doch ein Feld darzwischen/ so seynd auch diejenige Jagten/ welche der von Knörringen von dem Herren Grafen von Oettingen umb ein tausend Gülden ingesambt mit gleichgleichmäßigem Geld und Condition erhandelt/ und Sr. Fürstl. Gnaden zum Gebrauch assigniret worden. Endlich haben auch J. Fürstl. Gnaden diejenige Fahrniß und Haußrath/ so in dem Hauß Weiltingen befunden werden/ daselbsten zu lassen gutwillig zugegeben und verstattet/ auch den Wildzeug so daselbsten gewesen/ wiederum dahin zu verschaffen Befehl ertheilet.

Zum Sechsten ist gleichfalls in angeregten Testamentis Verordnung beschehen/ wie zu mehrerm Aufnehmen und Conservation dieses Hochlöbl. Hauses/ und Handhabung der Erection der vierdte und fünffte Herr mit einem gewissen jährlichen Deputat jedem von Zehen tausend Gülden an Geld sampt einer Fürstl. Residenz, auch nothwendigem darzu gehörigem Haußrath und Fahrniß/ wie auch Brennholtz versehen werden soll. Welchem vorgeschriebenen und heilsamlich bedachtem Exempel gemäß/ Hertzog Friedrich Achilli &c. das Hauß zur Neustadt/ und Hertzog Magno &c. das Hauß zu Neuenburg/ doch ohne einige Jurisdiction oder Obrigkeit/ auser was ihre besoldete Diener belanget/ sondern allein zur Residenz mit angeregtem Haußrath und Fahrniß/ wie auch dem jährlichen Deputat für jeden zehen tausend Gülden zu Hertzog Johann Friedrichs ꝛc. Antheil bestimmt/ von nechst abgewichenen Georgii dieses lauffenden Jahres an zu rechnen/eingeräumt und übergeben werden/ dergestalt/daß ein Keller zu Neuenstatt/ Hertzog Friedrich Achilli &c. deßgleichen der Voigt zu Neuenburg Hertzog Magno &c. zu jedem Quartal angeregtes Deputat an Geld/ oder da es von J. J. F. F. G. G. begehrt würde/ in Abschlag dessen zu eines jeden Hofstatt/ gegen Qvittung verfolgen lassen und verrechnen soll/ an Rocken/ zwantzig fünff Scheffel/ jeden zu dreyen Gülden gerechnet/ thut siebentzig fünff Gülden/Dinckel ein hundert achtzig Scheffel à einen Gülden dreyßig Creutzern/ thut zwey hundert siebentzig Gülden/ Haber vier hundert Scheffel à einen Gülden dreyssig Creutzer/ thut sechs hundert Gülden/Wein hundert Eimer à zehen Gülden/ thut ein tausend Gulden/ Summa eintausend/ neun hundert viertzig fünff Gulden/ desgleichen Brenn Holtz zweyhundert Klafftern.

Nechst diesem aber sollen beede Ihro Fürstl. Fürstl. G. G. solche Häuser/ wie sie denselben eingeräumet werden/ fürther/ so lange die Residenz wehren wird/ im baulichen Wesen/ doch ohne Haupt-Bau zu erhalten/ auch den darinn gebrauchten Haußrath und Fahrniß auff alle Fälle bey dem Hauß zu lassen schuldig seyn. Solte sich dann befinden daß die jährliche Geld einkommen in beeden Aembtern Neuenstatt und Neuenburg/ zu Erstattung dieser zweyen Deputaten Quota nicht erklecklich seyn würden. Damit man nun die andere Gefälle an Frücht und Wein/nicht etwa zu Unzeiten und mit Schaden zu verkauffen gemüßiget werde/ ist Verordnung beschehen/ daß der jedesmahl befundene Abgang an Geld/ Wein und Früchten von dem nechstgelegenen Aembtern Weinsberck/ Meckmühl und Kellerey Haylbronn/ gen Neuenstatt/ von Calw und Wildberg aber nacher Neuenburg auferfordern und Verlang gefolgt und verstattet werden soll.

Uber dieses seynd auch Hertzog Friedrich Achilli &c. die Küchen-Gefall und Geflügel an Capaunen/ Gänß/ Hüner/ Eyern/ Käse/ Kälber/Lämmer im Ambt Neuenstadt in gewöhnlichen Schlag um einhundert dreyßig vier Gulden/ viertzig sechs Creutzer/ und Hertzog Magno &c. im Ambt Neuenburg umb viertzig Gulden angeschlagen zu empfahen/und an deren ordentlichen Deputato abzukurtzen bewilliget. Dieweil aber offt hochgedachter Hertzog Johann Friedrich ꝛc. an den Deputaten,so wohl für Hertzog Julium Friedrichen ꝛc. als Friedrich Achillem und Magnum &c. mehr nicht als zwey Drittheil Hertzog Ludwig Friedrich aber einen Drittel daran zuzuschiessen schuldig/ als ist abgeredt/ und von Hertzog Ludwig Friedrichen ꝛc. versprochen worden/ dero an gebührenden Drittentheil von Horburg und Reichenweiler aus/ jedes Jahrs in zweyen Terminen/ nehmlich auf Martini und Georgii, und damit dieses allbereit eingegangenen Sechszehenhundert siebenzehenden Jahres anzufahen/jedem Herrn Bruder zu seiner verordneten Residenz nacher Weiltingen/ Neuenstadt und Neuenburg/ oder nacher Stuttgarthen ohnfehlbar/damit durch Abmangel dessen an Unterhalt keine Ungelegenheit verursachet werde/ zu verschaffen und auszahlen zu lassen/ zu welchem Ende ein jeder Ambtsschaffner/ so zu Horburg und Reichenweiler ietzo ist/ oder hernach angenommen werden möchte/hocherleuchten Hertzog Johann Friedrichen ꝛc. solchen also vor allen andern Ausgaben eigentlich nachzukommen/ insonderheit verpflicht gemacht werden soll. Nicht weniger haben sich auch Ihro sämbtliche Fürstliche Gnaden/ Gnaden/ Gnaden/ Gnaden/ Gnaden/ dahin brüderlich vereinbahret/ daß Hertzog Johann Friedrich ꝛc. und Ludwig Friedrich ꝛc. den andern dreyen Brüdern/ jedem so viel Silber-Geschirr/ als zu einer Fürstlichen Taffel ungefährlich gehörig seyn mag/ auff drey tausend Gülden werth her zu geben und zuzustellen/ davon Hertzog Johann Friedrich ꝛc.gleichfalls zwey Drittheil und Hertzog Ludwig Friedrich ꝛc. ein Drittheil zuschiessen/ und gut machen soll und will/ und dieweil

weil die nothdürfftige Beholtzung zum Hauß Neuenstadt und Neuenburg/ so wohl zum brennen/ als die Häuser im baulichen Wesen zu erhalten/ von Hertzog Johann Friedrich ꝛc. auff obangeregte Weise bewilliget / als sollen selbige die Beambte durch die gewöhnliche Frohn der Unterthanen/ dem Herkommen gemäß/jährlich zu gewöhnlicher Zeit / an unschädlichen Orten fällen/ und aufs Hauß verschaffen lassen/ und seind beneben auch zu mehrer Recreation und Versehung der Küchen beeden Fürstl. Herren Brüdern die Jagten und Weidenwerck zu bemeldtem Neuenstadt und Neuenburg/ so weit sich derselben Aemter Marckung zu Holtz und Feld erstrecken/ Jagens Gebrauch nach/ zu besuchen vergönnt und zugelassen/ darzu die Amtleut den Unterthanen / doch nicht wieder das Herbringen noch zu ihrer Beschwerde gebiethen/ auch beede Herren Brüder mit Fleiß dahin bedacht seyn sollen/damit die Wildfuhr nicht allein von den Ihrigen nicht verderbt / sondern auch von den benachtbahrten und andern an der Jagens Gerechtsame kein Schad oder Eintrag zugefüget werden.

Damit es aber nicht das Ansehen habe/gleichsam wären sämtliche Herren Gebrüder / durch solche verschiedene Residenzien gar von einander getrennt / und hingegen dennoch auch dem regierenden Herrn durch viel und öffters Anwesen der Herren Gebrüdern / in dero formirten und angestellten Hofstatt und Regiment keine Hinderung oder Unordnung zugefügt werde; so ist nach dem löblichen Exempel der hochgeehrten Vor-Eltern/ Hertzogen zu Würtemberg ꝛc. dahin gesehen und hiermit verabschiedet worden/ daß zwar hochgedachte Herren Gebrüdere so Deputata haben auff ihren assignirten Residenzien ordinairè verbleiben / und hochermeldten regierenden Herren nicht überlästig seyn sollen/ auff den Fall ihnen aber Sr. Fürstl. Gnaden ohnerfordert je weilen zu besuchen gefallen würde/ soll es auffs eingezogenste/ und nicht über zehen / zwölff oder höchst funffzehen Pferden/ und so viel Diener allein auf Futter und Mahl/ und anders / oder mehrers nicht beschehen. Das Gesind aber die Zeit solches Anwesens dem Marschall oder Hauß-Hofmeister/ oder wer von des regierenden Herren wegen sonsten darzu verordnet/ unter sein Commando gegeben werden/ deme/wie auch der Hof-Ordnung sie sich gemäß und gehorsam erzeigen sollen. Ob nun wohl mehr hochgedachte jüngere Herren Brüder sich selbsten der brüderlichen guten Discretion, wie Fürstlichen nahen Blutverwandten gebühret/ zu gebrauchen/ und den regierenden Herren zu viel oder über die Zeit nicht zu discommodiren/ sondern vornemlich zusehen müsten/wie sie ihres eigenen Fürstlichen Hauses Aufnehmen und Reputation durch nützliche Sparsamkeit und Fürstliche Tugenden befördern helffen/und sich selbsten auch dadurch bey Manniglichen einen guten Nahmen machen mögen.

Damit aber jedennoch auf alle Fäll auch hierunter/ der erheischenden Nothdurfft nach/ etwas gewiß geordnet werde/ ist solch Anwesen auf den Fall sie nicht erfordert/ oder sonsten eingeladen wären/ jedesmahl ungefähr auff acht oder nach Gelegenheit der Verrichtung zum längsten auf vierzehen Tage/doch mit der dabey angehefften Erinnerung gestellt worden/ do es sich darüber verweilen möchte/ daß alsdann das bestimmte Deputat proportionabiliter, und so viel sich selbiges der Zeit nach belauffen mag/ durch den Keller oder Voigt der Residenz ohne weitern darüber erhaltenen Befehl abgekürtzt und einbehalten/ auch sonsten auffm Lande durchaus nichts auff des regierenden Herrn Kosten auffgeschlagen/sondern von einem jeden selbsten was auffgegangen / oder er auch sonsten für Schulden ietzo oder künfftig machen / oder auffwenden würde / abgelegt und ausgezahlt werden soll. Sonsten aber hat sich hochermeldter Hertzog Johann Friedrich freundlich erbothen/ da dero Jüngere Gebrüdere / so Deputata haben / von Ihro Fürstl. Gnaden erfordert würden/ es mit denselben der Auslösung halben/nach gestallten Sachen/ wie unter Fürsten herkommen/ zu halten. Dieweil auch durch brüderliche Liebe/ungefärbtes und getreues zusammen setzen / diß Fürstl. Hauß/ nechst GOttes milden Seegen/ und Benedeyung wohl und ansehnlich erhalten werden kan/so haben sich Ihro sämbtliche Fürstliche Gnaden/Gnaden/Gnaden/Gnaden/Gnaden/ mit einander brüderlich dahin vereiniget/ daß keiner ohne des andern Wissen/Willen und Gutachten sich hinführo mit andern in Bündniß einlassen/noch des andern heimlicher oder öffentlicher Feind werden / sondern selbsten einander treulich und brüderlich meinen / respectiren/ in allen Nothfällen mit Leib und Gut/ Land und Leuten/ auffrecht und redlich beystehen / retten und nacheilen/ auch alles was zu Ehren/ Auffnehmen und Wohlfahrt dieses Hochlöblichen Stamms und Nahmens dienlich ist / thun und leisten soll. Und nachdem durch hitzige und unruhige Diener vielmahl / bevorab zwischen nahen Verwandten/ merckliche Uneinigkeit und Wiederwillen/ ohne rechtmäßige Ursachen/ erweckt werden können; so ist insonderheit hiermit geschlossen / und einander zugesagt / daß keiner des andern Feind oder Wiederwärtige hausen/ Hülff oder Unterschleiff geben/noch einander die Diener abpracticiren / oder ohn Auffweisung/ Abschied und Paßport auf- und annehmen soll.

Deß-

Deßgleichen wollen auch Ihro Fürstl. Gnad. Gnad. Gnad. Gnad. Gnad. in gemeinen Reichs- und andern Privat-Sachen / daran diesem Fürstl. Hauße gelegen seyn mag/ mit einander jedesmahl vertraulich correspondiren / das Land und Festungen/ so wohl darinnen als hie aussen Lands unter Ihro sämtl. Fürstl. Gnad. Gnad. Gnad. Gnad. Gnad. doch dergestalt offen halten / daß derjenig/ so sich in Feinds-Kriegs und andern Nothfällen derselben zu seiner Defension gebrauchen will/ sich und die seinige zuförderst bey dem Herrn/deme solche Festung gehörig/ anmelden / demselben die direction,wie viel/auch wie und wann selbige einzulassen/und was sonsten dem Commando durchaus anhängig / ungehindert lassen / auch seine Diener den Burgfrieden zu schweren / und alle Geheimnüßen/die sie darin gesehen oder gehöret/ verschwiegen zu halten/ anweisen soll.

Am allerfördersten aber sollen und wollen Ihro Fürstl. Gnad. G. G. G. G. samt und sonders / wie auch Ihro Fürstl. Nachkommen mit Hülff und Beystand der heiligen ewigen Dreyfaltigkeit bey der bißher erkannten und bekanten Warheit des heiligen Evangelii / wie selbige in der reinen ungeänderten Augspurgischen Confeßion begriffen/uñ in der formula Concordiæ wiederhohlet/auch bißhero in diesen Landen durch GOttes merckliche Gnade exerciret worden/ohnwandelbahr und beständig verbleiben/ Ihre von GOtt anvertraute Kirchen und Schulen/aller Orthen/nach dem löblichen Exempel Ihrer gottseeligen Vor-Eltern dabey erhalten/ und kein widriges dagegen einführen/ noch andern einzuführen im wenigsten verstatten/ damit Ihro Fürstl. Gnad. G. G. G. G. und deren Fürstlichen Nachkommen/den durch GOttes Benedeyung reichlich erlangten Seegen/auch auff ihre geliebte Posterität bringen/ und lang erhalten mögen. Dieweil auch Ihro sämtliche Fürstl. Gnaden gleichen Fürstl. Geblüths und Herkommens/sollen und wollen sich hinführo/wie bißhero /gleiches Titulß und Wapens gebrauchen/haben auch hiermit/als an sich selbsten löblich / Fürst- und billich / die fernere Verordnung gethan / daß keiner unter Ihren Fürstl. Gnad. Gnad. Gnad. Gnad. Gnad. sich ohn der andern/sonderlich aber des Eltern regierenden Herrn Brudern/als des Haupts dieses Fürstl. Haußes Rath/ vor Wissen/ Willen und Belieben / zumahl aber nicht ausser dem Fürstl. Stand verheurathen soll noch will.

Desgleichen sollen auch die Fürstl. Fräulein zu denjenigen Fürsten/so der Religion Augspurgischer Confeßion/hie oben angedeuteter massen zugethan/versprochen/und dabey die gewöhnliche Verzicht/wie selbige bey diesem Fürstl. Hauße herkommen/zu leisten/ zuförderst angewiesen und gehalten werden/die auch neben gebührender Abfertigung Ihren Stand gemäß zugleich/ (doch ohne des ältern regierenden Landes-Fürstin Fräulein/ als mit denen es seine besondere Maaß und Herkommen hat /) nach Besag des im Jahr Sechzehen hundert und sieben auffgerichteten Landtags-Abschieds / von gemeiner Landschafft in Würtenberg / mit zwantzig tausend Gülden Heyraths-Gut versehen/und sonsten der Ausfertigung halben/wie hierunten gemeldt/ gehalten werden sollen / als denn auch nicht allein in unterschiedlichen Verträgen / sondern auch in Hertzog Ludwigs Testament mit sattsamer starcken Ausführung verordnet/ auch damahlen unter einander versprochen und zugesaget worden/ daß zu Erhaltung dieser Landen und besserer Fortbringung Stammens und Namens/keiner ichtwas an seinem innhabenden Landt und Leuthen erblich hingeben/ verkauffen oder sonst vereisern soll/es geschehe denn in Nothfällen/da sonst kein ander Mittel sich zu retten verhanden/als dann derjenige/so ichtwas zu verwenden Vorhabens/solches dem andern zuvor wissend machen/ und käufflichen / oder Kauffschilling Weise anbieten: Da aber dieselben einzustehen oder sonsten durch Anlehnung/ oder in andere Wege solche Güter an sich zu bringen Bedencken trügen/alsdenn einen ewigen Wiederkauff und Erblassung denselben nichts destoweniger expresse vorzubehalten schuldig; oder do auch diß nicht beschehe/ Ihme ipso jure reservirt und unbenommen seyn und bleiben / auch deßhalben beederseits Fürstenthum/ Graff- und Herrschafften jedem zu seiner Angebühr ausdrücklich afficirt/verunterpfändt und verschrieben seyn soll/sintemahl denn diese Verordnung aus vernünfftigen/treflichen und heilsamen Ursachen beschehen; Als haben offt hochermeldte sämtl. Herrn Gebrüder/die seyn gleich ietzo oder inskünfftige mit eigenen Landt und Leuthen versehen / sich mit einander einmüthiglich für sich und Ihr jedes Nachkommen vereinbahrt und versprochen/daß sie sich auch dieser vor Gut angesehenen hochnützlichen Anordnung/wegen Ihrer ietziger und künfftiger Land und Leuthe gemäß erzeigen/ und derselben zu wieder oder gefährlichen Abbruch nichts thun noch verhandeln/noch von andern zu thun verstatten wollen/ mit dem fernern Zusatz/ do einer oder der ander unter Ihren Fürstl. Gnad. Gnad. Gnad. Gnad. Gnad. oder deren Nachkommen zu Erkauffung Landt und Leuthen Geldes benöthiget/daß er alsdenn dieselbe um ein Vorlehen anlangen. Sie auch Ihme / so viel eines jeden Gelegenheit alsdenn seyn und erleiden würde/ gegen gnugsame Versicherung freund- und brüder-

derlich wiederfahren sollen.

Solte es sich denn nach dem unwandelbahren Willen des Allmächtigen begeben/daß einer aus diesen Fürstlichen Herrn Brudern über kurtz oder lang ohne männliche Eheliche Leibes-Erben Todes verfahren würde/ ist hiermit insonderheit verabschiedet/auch wissentlich einander versprochen und zugesagt/ daß dem Verstorbenen/der nechste nach dem Alter folgende Bruder in seinem ingehabten Fürstenthum/ Graff- Herrschafften und Landen/oder assignirten Deputaten/ sambt dem dazu eingeantworteten Hauß-Rath und Fahrnüß/ (doch ohne die Güter Weiltingen und Brenz/ als mit denen es/ wie hier oben angedeutet/gehalten werden soll/) dergestalt substituirt seyn/ daß er alsdann seine zuvor gehabte eingeräumte Graff- und Herrschafften Land und Deputaten/ er habe gleich männliche Leibes-Erben oder nicht verlassen/ und Ihme der nechstgebohrne Bruder ohne Mittel succediren/und weiter der dritte folgen/ und also jeder jüngere an des nechst vorgehenden ältern Brudern Stelle und Verlassenschafft tretten/und solchemnach der männliche Stamm jedesmahls die Töchter ausschliessen soll. Wofern aber der jüngste gleichfalls ohne männliche Ehliche Leibes Erben versterben/oder auch seinen Herrn Bruder einem succediren würde/soll alsdenn dessen Deputat seine Endschafft haben/ und beeden ältisten Herrn Brüdern/ als von denen es herkommen/ wiederum heimfallen/ und die andern sich an Ihrer Competenz und Innhaben ersättigen lassen.

Was aber die übrige von einem oder dem andern unter den Herrn Gebrüdern/oder auch deren Erben und Nachkommen/ erheurathe/ erkauffte/ oder anderwers acquirirte/ und zuweg gebrachte Güter/ darüber keine sonderbahren Pacta und Bedüngniße/ oder testamentliche Verordnungen verhanden seyn würden/ belangend/soll es nachfolgender Gestallt damit gehalten werden. Nemlich: Wofern auff Absterben des Herrn Vaters/durch GOttes Seegen/ so wohl junge Herren als Fräulein im Leben seyn würden/sollen die acquirirte hinterlassene Herrschafften und alle andere erworbene Güter liegend und fahrend dem männlichen Leibes-Erben allein verbleiben; hingegen aber dieselben Ihre Fräulein Schwestern zu sich zunehmen/ zu unterhalten und hernacher zur Zeit der Verheurathung/Ihrem Fürstlichen Stand gemäß/ neben dem Heurath Guth/ so von der Landschafft/hie oben angeregter massen/erlegt wird/ gegen Leistung schuldigen/und bey diesem Hauß gebräuchlichen Verzicht/auszufertigen/ hiermit verbunden seyn. Solte es sich dann begeben/ daß allein Fräulein verhanden/ damit nun dieselben nicht zu viel beschwehret/ und dannoch auch der Stamm und Nahm bey diesem Fürstl. Hauß/zu dessen mehrerm Auffnehmen/ in Obacht gehalten werde; so ist verglichen/ daß auff solchen Fall/dem nechsten Agnaten alle liegende Güther/wie auch das Silber-Geschirr/ so zur Fürstl. Taffel oder Credenz gehörig/deßgleichen an den Kleynodien zween Drittheil/ dem Fräulein aber ein Drittheil/samt dem übrigen erzeugten Silber-Geschirr Erblich zuständig seyn/hingegen aber derselb die Fräulein/ da es ihnen gefällig seyn wird/ biß zu Ihrer Verheurathung bey sich haben/ und unterhalten soll/ auff den Fall aber auch angefallene oder zugebrachte Mütterliche Güter liegend oder fahrend verhanden seyn würden/ ist es mit denselben nicht unbillich/nach Ausweiß der gemeinen beschriebenen Käyserlichen Rechte zu halten.

Endlich würde dann nach GOttes Schickung der gantze Männliche Stamm des Hauses Würtemberg zu seiner von GOtt vorgesehenen Zeit allerdings abgehen und verleschen/ welches doch der Allmächtige noch lange Zeit seegnen und gebenedeyen lassen wolle/ So soll die Graffschafft Mümpelgarth/wie auch Horburg und Reichenweiler sampt allen Ihren Herrschafften und Zugehörungen/ den alsdenn lebenden Fräulein vom Hauß Würtemberg/ und Ihren Nachkommen/nach Art und Eigenschafft derselben Landen darum nicht benommen/sondern hiermit vorbehalten seyn.

Wann denn auch nöthig erachtet/ auff alle Todfälle/ die der Allmächtige nach seinem ohnwandelbahren Willen/ zuschicken möchte/ der Vormundschafft halber über die hinterlassene Fürstl. Kinder und deren Zugehörigen Landt und Leuth/und andern/gewisse Verordnung zu thun; So ist nach fleißiger Erwegung hiermit verabschiedet/wofern der ältiste regierende Herr Bruder zeitlichen Todes verfahren würde/ welches doch der ewige gütige GOtt/ nach seinem allein weisen Rath/ lang verhüten und abwenden wolle/ und hierüber durch Testamentliche Disposition nichts anders befohlen hätte/ daß alsdenn dero Herr Bruder Hertzog Ludewig Friedrich &c. als ältister/ wie auch die alsdann hinterlassene Fürstl. Frau Wittib/als die Frau Mutter/ sich der Vormundschafft und deren Verwaltung/mit zuthun vertrauter Räthe/wie in weylandt Hertzog Christoph &c. und Hertzog Ludwigs &c. zu Würtemberg/ Hoch-Fürstl. Andenckens/ hinterlassenen Testamenten/ Verordnung geschehen/unternehmen. Die Fürstl. Kinder in Gottesfurcht/nach Anleitung der reinen Augspurgischen Confeßion/ und allen Fürstlichen Tugenden/ aufferziehen/ Kirchen und Schulen auch Landt und Leut mit Christlichem Regiment getreulich vorstehen/ und sonsten insgemein dieses hochansehnlichen Hauses Auffnehmen/Reputation und Wohlfarth/nach allem getreuen Vermögen/ suchen und befördern sollen. Würde aber der andern Herrn Gebrüder einer/ mit Hinterlassung Ehelichen Leibes-Erben/und ohne Testamentarische/ oder andere Verordnung/ über der Curatel absterben/so soll die Vormundschafft dem ältisten/als dem noch lebenden Bruder/gelassen/ und zu dessen Gutachten und wohlgefälligen Belieben gestellet werden/ Ob und welchen Er unter den andern Herrn Brüdern zu sich zu ziehen/und die Mitadministration zu verstatten/ rathsam und dienlich befinden möchte/nicht zweiffelnd/derselbe/als der ältiste/sich hierunter in der That eiferig/und also Fürstl. beweisen werde/ wie dieses Hauses Conservation, und der hinterlassenen Pupillen Wohlfarth in alle Wege erfordert.

Damit aber endlich diese brüderliche Einigkeit und getreue Affection zwischen Ihren allerseits Fürst. Gnad. Gnad. Gnad. Gnad. Gnad. und deren Erben und Nachkomen/beständig erhalten/und dem Land und Unterthanen/zu wohlgedeylichem Auffnehmen/fortgepflantzet werde/ ist auch nach dem Exempel dero hochgeehrten Vor-Eltern/und des Hauses Würtenberg/ insonderheit verglichen und abgeredet/ da Ihro Fürstl. Gnad. Gnad. Gnad. Gnad. Gnad. oder Ihre Erben und Nachkommen einige Irrungen/Streit oder Wiederwillen/in was Sachen/ die treffen gleich diesen Abschied oder ein anders an oder unter was Schein/ Namen und Vorwand das immer geschehen kan oder mag/wieder einander hinführo haben und gewinnen würden/daß sie sich alsdann zu gantz keiner Thätligkeit gegen einander bereden oder bewegen/ sondern durch die übrigen Herren Gebrüder und deren Erben/und beederseits schiedliche Räthe/ gütlich/und der Billigkeit nach/förderlichst vergleichen/ in Entstehung aber der Güthe/ sich durch einen Compromißlichen kurtzen Austrag/mit Niedersetzung dreyer Räthe von jedem Theil/ (darunter einer von Adel/ und zween Rechts-Verständige/und also beederseits sechs Personen/) die Ihrer Pflicht und Eidt zu diesem Austrag/erlassen/und do nöthig einen Obman erwehlen sollen/auff eingebrachte zwo oder drey Schrifften von jeder Parthey rechtlich entscheiden lassen sollen/dabey es auch endlich ohne Reduction, Supplication, Revision, Restitution in Integrum, Nullitatis, oder wie das sonsten Namen haben kan/ gäntzlich verbleiben soll. Dieses alles haben offt hochgedachte Hertzog Johann Friedrich &c. Ludwig Friedrich &c. Julius Friedrich &c. Friedrich Achilles &c. und Magnus, Gebrüdere/Hertzogen zu Würtenberg &c. nach reifflicher Erwegung des unverdencklichen Herbringens/ und dieses Hertzogthums Bewandniß/ auch aller andern dabey befundenen Umstände/mit gutem Vorbedacht/Wissen und Belieben/ unter sich endlich erhandelt/verglichen und abgeredet/ und damit alle und jede Puncten desto steiffer/gewisser und beständiger ietzo und ins künfftige von Ihren sämtlichen Fürstl. Gnad. Gnad. Gnad. Gnad. Gnad. und deren Fürstl. Posterität gehalten und vollenzogen werden/haben dieselbe nach dem Exempel deren hochgeehrten Vor-Eltern diesen brüderlichen Vertrag für sich und deren Erben und Nachkommen/Sie hierdurch ebenmäßig zu verbinden/unter einander mit Handt gegebenen Treuen und Leistung eines auffgerichten rechten leiblichen geschwornen Eids/ ohnwandelbahr nicht allein befestiget/sondern es hat auch hochermeldter Hertzog Magnus, weil Seine Fursiliche Gnaden das Fünff und zwantzigste Jahr ihres Alters noch nicht vollständig erreicht/ zugleich mit angelobet und versprochen/ so bald Sie das Fünff und zwantzigste Jahr abgeleget haben würden/diese Abrede und Vergleichung zu allem Uberfluß und Bezeugung/ daß Sie es Ihres Theils ungefärbt und brüderlich meinen/unter deren Hand und Innsiegel nochmahls auff beyliegende Form und Maaß zu ratificiren und zu bestättigen. Dessen allen zu wahrer Uhrkundt und mehrer Bekräfftigung haben viel hochbesagte sämtliche Herrn Gebrüder diesen Vertrags-Abschiedt mit eigenen Händen unterschrieben/und Ihr jedes Innsiegel wissentlich daran hängen/ dabey auch die Prälaten und Landschafft Würtemberg gnädig ersuchen lassen/alldieweil Ihnen selbsten/ und diesem Hertzogthum/an solcher Vergleichung/ und daß sie ietzo und in künfftigen Zeiten ohngewancket/fest und standhafftig gehalten/ auch ein jeder unter den Herrn Brüdern und deren Nachkommen dabey gehandhabet werde/mercklich und viel gelegen/ daß Sie Ihr gemein Innsiegel gleichfalls daran gehencket/welches wir/ die Prälaten und Landschafft/ untherthänig und wissentlich gern gethan/ und seind dieses Abschieds zwey gleichlautende Originalia ausgefertiget/ darunter eines Hertzog Johann Friedrichen &c. das andere Hertzog Ludwig Friedrichen &c. übergeben/ Hertzog Julio Friedrichen/ &c. Friedrich Achilli &c. und Magno &c. aber jedem glaubhaffte vidimirte Abschrifften davon zugestellet worden. Geben und geschehen zu Stuthgarth/ den acht und zwantzigsten Monaths-Tag Maji, Im Jahr nach Christi unsers Herrn und Heylandes Geburth/ Sechtzehen hundert/ und in dem siebenzehenden.

Johannn Friedrich
Ludwig Friedrich
Julius Friedrich
Friedrich Achilles
Magnus
} Hertzoge zu Würtenberg.

XXXIX.

Hertzog Ludwigs Friedrichs zu Würtemberg, als Vormunds und Administratoris Concession vor Herrn Adam von Au, der Jagt halber, de Anno 1629.

VOn GOttes Gnaden wir Ludwig Friedrich/ Hertzog zu Würtemberg und Teck/ Graff zu Mümpelgard/ Herr zu Heydenheim/ ꝛc. Vormund und Administrator: Bekennen öffentlich/ und thun kund mit diesen Brieff männiglich/ daß wir unsern Vormunds-Lehen-Mann und lieben getreuen Adamen von Au/ auff sein Beschehen unterthänig Ansuchen und bitten auch gepflogne Handlung/ gnädig vergunt und verwilliget haben/ in nachfolgenden Bezirck/ Tübinger Forsts/ und Genniger Hut/ das fahet an zu Eschingen im Bach/ und gehet den Bach hinauff nach Geneckingen/ in das Dorff/ von dannen zu der Thal-Mühlen/ und das Thal hinab gen Genningen ins Dorff/ von dannen den nächsten Weg an seinen vorigen Jagen wieder hienauff gen Eschingen/ und nichts weiters nächst gemelt/ und conditionirter massen/ nach Haasen/ Füchs/ Reher/ auch roth und schwartzen Wildpräth zu richten/ zu jagen und zu bürschen/ nemlich das rothe Wildpräth von Johannis Baptistæ an biß Andreæ, Haasen/ Füchs/ Reher/ und das schwartze Wildpräth das gantze Jahr hindurch/ bey frühen Jahr-Gängen aber/ und da das rothe Wildpräth gleich in der Grueß Schaden thun kan/ solle ihm das Jagen zeitlicher anzugreiffen/ und zu solchem Ende um dispensation anzusuchen unbenommen seyn/ daß das jederzeit zu Holtz und Feld nach Waidmanns Art und Gewohnheit verfahren/ und dazu neben ihme allein sein vertraute und verpflichte Diener gebraucht werden/ dabey aber wir uns ausdrücklich vorbehalten haben/ wann wir etwas an Reher oder Haasen bedürffig daß wir die Nothdurfft jederzeit der Enden durch die Unserige bürschen oder fahen lassen mögen/ da auch jemand dis Orts das kleine Waidwerck zu exerciren beweißlich und bekantlich hergebracht/ soll ihme durch diese Verleihung nichts benommen seyn. Es soll auch unsern Vorn-unds-Unterthanen/ vermög ertheilter Concession zugelassen seyn/ auff ihren Bau-Feldern/ die um und an/ auch zwischen den Höltzern in diesen District gelegen/ das roth und schwartze Wildpräth/ da es doch mit den rothen allein/ so lange die Früchte im Felde seyn werden/ mit den schwartzen aber durch das gantze Jahr den Verstand haben solle/ zu Bürschen/ solches aber dem Beständigen des Jagens verfolgen zu lassen schuldig seyn: Innerhalb solchen Bezircks/ solle er Beständner verbleiben/ und einen andern in seinen Jagen keinen Eingriff thun/ doch wenn er in seinen Jagen ein Thier geschossen/ oder ihm einen Fang geben/ davon es nicht gleich gefallen/ so mag er nach Waidmanns Brauch die Nachfolg haben/ so lang er Schweiß spühret/ und so er solches in einem andern Bezürck erlegt/ oder es für sich selbsten fallen würde/ soll es ihm ohnwaigerlich gefolgt/ doch hierunter kein Gefahr gebraucht werden/ bey der Straff/ die wir uns nach Gestalt der Sachen vorbehalten haben wollen.

Dagegen soll der Adam von Au/ Unsern Wald-Vogt zu Tübingen zu Jährlichen Bestand-Geld ein hundert/ und wegen dreyer Pferdt/ so er uns der alten Jagten halben halten sollen/ siebentzig fünff Gulden/ und zwar jedesmahl auff Michaelis das halbe Theil/ und das ander halbe Theil auff Lichtmeß/ und auff solche Zeit nachkommend das erste mahl/ an guter genehmer Wehrung erstatten/ und zu seinen sichern Handen lieffern.

Der Bestand soll sechs Jahr lang sich erstrecken/ und er Beständner selbigen solche Zeit über zu halten obligirt/ sein übergebender Revers auch dahin expresse gerichtet seyn/ da gleich das Wildpräth sich um etwas verliehren/ und in solcher Menge/ wie ietzo anfangs/ nicht mehr zugegen seyn möcht.

Darneben solle uns zu jeden Zeiten frey und bevor stehen/ solchen Bestand und Concession wieder zu cassiren/ die Jagten an uns zu ziehen/ und allerdings auffzukünden; Im übrigen soll er Beständner auch schuldig seyn/ dieses ihme concedirten Bezircks Fürstl. Jura zu manuteniren/ die Lauthen und Marckstein im Wesen zu erhalten/ und beneben diese concession über kurtz oder lang vor keine Gerechtigkeit anziehen/ noch andern von seinentwegen gestatten/ oder sonsten einigen Eingriff in solchen Bezirck nicht fürgehen lassen/ und da er dergleichen verspühren solte/ den Thätern und Wilderer nachstellen/ und sie beyfangen helffen/ oder uns selbige anbringen und nahmhafftig machen/ damit wir alsdann die Uns vorbehaltene Straff/ nach eines anderen Verbrechen vornehmen mögen/ dann auch der Ubertreter schuldig seyn solle/ ihme Beständner den Schaden/ der ihme solcher gestalten zugefüget wird/ nach ermessenden billigen Dingen abzulegen/ und guth zu machen.

Endlich wollen wir uns auch alle Fürstliche Obrigkeit/ Recht und Gerechtigkeiten/ Strafen und Bussen in diesen Jagen-Bezirck/ wie wir selbige bisher exercirt/ allerdings vorbehalten/ und durch diese Concession das wenigste derogirt haben.

Dessen zu mehrer Urkund haben wir unser Fürstl. Vormunds-Secret öffentlich hiervor drucken lassen. Geben zu Stuttgart/ den 13. des Monats Augusti, Anno 1629.

Ludwig Friedrich.
(L. S.)

XL.

Kayſers Ferdinandi III. Mandatum an Hertzog Eberhard zu Würtemberg, alle und jede Prælaten/ auch Administratores derer Clöster, in ihrer hergebrachten und erlangten Immunität/ so wohl in puncto Religionis als Jurisdictionis verbleiben zu lassen, de Anno 1640.

FErdinand der Dritte von GOttes Gnaden/ erwehlter Römischer Kayser/ zu allen Zeiten Mehrer des Reichs ꝛc. Hochgebohrner lieber Vetter und Fürst/ bey Uns beklagen sich die restituirte Prælaten und Administratores im Hertzogthum Würtenbergk über unterschiedliche Ihnen/ von Zeit D. L. Restitution zugefügte Attentata und Turbationes, und zwar erstlich/ daß D. L. in puncto Religionis sub prætextu angemaster Lands-Fürstlicher Obrigkeit gegen ihren Clöstern und GOtteshäusern sich nicht allein des Juris Episcopalis in territorio non suo angemaßet und unterfangen/ unter D. L. Hand und Sigill Religions-Mandata aller Orthen in ihren eigenthümlichen Dorffschafften und Kirchen angeschlagen/ auf den Cantzeln verlesen/ und hingegen die ihrigen abreissen lassen/ sondern auch sich ferners unterstanden/ gedachte Gottes-Häuser des Juris nominandi, præsentandi, & confirmandi pastores zu entsetzen/ desgleichen den geistlichen in ihren eigenthumlichen Kirchen/ den Zutritt mit gewehrter Hand wieder habende Possession zu versperren/ und dargegen uncatholische Prediger/ theils Oerter gar unter dem Vorwand/ als ob solches mit Uns und der sambtlichen Herren Churfürsten L. L. Wissen und Gutheissen geschehen/ in das Ihrige mit Gewalt einzuführen; So dann nicht weniger sich der Kirchen-Visitationen auch Bestellung der Kirchen- und Schul-Diener anzumassen/ und darbey auflauffende Unkosten und Zehrungen armen Gottes-Häusern oder Unterthanen zuzumuthen/ wie auch sonsten den Religions- und Ordens-Verwandten an Exercirung ihres Berufs und Christl. Ceremonien/ als Tauffung der Kinder/ und Einseanung der Eheleute allerhand Eintrag/ Beschwerniß und Hinderung/ Inmassen es dann bey diesen Turbationen und Religions-Sachen/ nicht verblieben/ sondern sie die Prälaten und Gotteshäuser auch in puncto possessionis & Jurisdictionis von D. L. über alle massen beträngt/ und beschweret würden/ indeme D. L. Ihnen die geistliche Jurisdiction durchaus/ wie auch die längst verwürckte Schutz- und Schirms-Gerechtigkeit/ hohe Lands-Fürstliche Malefizische forstlich-glaitliche und andere dergleichen mehr Ober- und Herrlichkeiten/ nicht weniger Atzung/ Hunds-Läger/ Jäzereyen/ Forst-/ Waldungs- und Fischens-Gerechtigkeiten gantz violenter auftringe/ desgleichen die Unterthanen wieder alle Billigkeit/ von den schuldigen Gehorsamb abhalte/ und Sie von Dr. Luth. gar eine vermeinte Erbhuldigung zu leisten genöthiget/ Ihre der Prælaten und Administratoren/ Diener und Beambten/ auf offentlichen Strassen verhindert/ gefangen und arrestirt/ die Signa Justitiæ de facto niedergehauet/ neue Zöll/ Accis-Gelder und Collectationes desgleichen nicht allein starcke unverdiente Salaria für die uncatholische Prediger/ sondern auch aller deren Ausstand von der Nordlinger-Schlacht/ zu erstatten/ Ihnen zugemuthet/ und hingegen bis zu Ihrer der Un-Catholischen Prediger völliger Contentirung Ihnen bis dato Ihre Gefäll und Intraden/ an Wein und Geträyd gar mit gewaltsamer Erbrechung der Thüren abgenommen/ ja gar von denen Predigern selbsten angefallen/ entführet und verarrestiret/ auch die Noval und andere Zehenden entzogen/ hingegen und wann gar einige Kayserliche Mandata und Rescripta insinuirt/ selbige nichts geachtet/ die Recepisse verweigert/ und was abzustellen verbothen/ erst zu vorsetzlichen Schimpff unserer gerechten Befelchen verübet worden/ und dannenhero uns gedachte sambtliche Prälaten und Administratores um Einwendung unserer Kayserlichen Hülff allerdemüthigst angesucht und gebethen/ wie D. L. solches aus beygefügten uns eingereichtem Memorial und denen darzu gehörigen Beylagen mit mehrern zu ersehen; Wann dann alles dasjenige/ was D. L. wieder die Gottes-

teshäuser/ und deren Prälaten und Administratores gewaltsam vorgenommen/ so wohl deme von unsern in GOtt allerseeligsten Herrn Vatern sub dato Regenspurg den 9. Decembr. Anno 1636. ergangenen Restitution-Decret als auch unserem selbst eigenen unterm dato den 9. Novembris 1637. und 13. Martii Anno 1638. ausgelassenen Decreten und Verordnungen/ Insonderheit aber D. L. und der gantzen Landschafft darüber zu unserer Versicherung eingereichten Reversalien schnur stracks zuwieder ist/ in krafft deren D. L. austrücklich verbunden/ auch festiglich zugesagt und versprochen/ die Geistlichen/ so zu Ihren Klöstern restituiret worden/ in solcher Possession und den Stand/ darinnen Sie vor D. L. Restitution gewesen/ verbleiben zu lassen/ massen sie dann auch bey Abtrett und wieder Einräumung des Lands wegen ihrer in possessorio erlangten Immedietät/ zu dem damahligen Land-Tag nicht citirt/ und allein D. L. die Jura immedietatis in petitorio auszuführen vorbehalten worden. Derowegen und zu Handhabung solcher zwischen Uns und D. L. abgehandelter Conditionen/ auch darüber gethaner theurer Zusage und Versprechnüß/ befehlen wir D. L. hiemit vetter- und gnädiglich/ Sie wollen bey Vermeidung unserer Kayserlichen Vngnad und schärfferen Einsehen/ allen und ieden Prälaten und Administratorn der Clöster/ in ihrer hergebrachten und erlangten possession vel quasi, so wohl in puncto Religionis als Jurisdictionis zugefügte Eintrag- und Neuerungen/ alsbalden wieder ab und einstellen/ ihnen alles dasjenige/ so denselben sambt und sonders/ in ein und andern arrestirt/ vereußert und abgenommen/ ohne eintzigen Auffzugk wieder restituiren und gut machen/ auch aller weiterer Turbation und Attentaten sich gäntzlich und allerdings enthalten/ mit dem Anhang/ weiln D. L. die Jura immedietatis in petitorio auszuführen vorbehalten D. L. solches wie sichs zu recht gebühret/ vor uns wohl thun möge und solle/ hieran vollbringen D. L. unsern gnädigsten auch endlichen ernstlichen Willen und Meynung/ dero wir mit vetterlichen Willen/ Kayserlichen Hulden und Gnaden wohl gewogen verbleiben. Geben in unser Stadt Wien/ den 7. May Anno 1640. unserer Reiche des Römischen im vierdten/ des Hungarischen im funffzehenden/ und des Böhmischen im dreyzehenden.

FERDINAND.

Ferdinand. Sig. Grav Kurtz.
Ad mandatum Sacræ Cæsareæ
Majestatis proprium.

XLI.

Tractat, vermöge dessen König Ludwig der XIV. in Franckreich, das Fürstliche Hauß Würtemberg Mömpelgard/ in seine Protection genommen, de Anno 1644.

LE Roi aiant esté tres-humblement supplié par le Sieur Forstner, Chancelier de Montbeliard, de la part des Ducs de Wirtemberg, Princes dudit Montbeliard, d'agréer la continuation de Protection qui leur fut octroiée par le feu Roi Louis le Juste, sa Majesté par l'avis de la Reine Regente sa Mere, leur accordé les choses qui ensuivent.

I. Elle a pris & mis en sa Protection Roiale, les personnes des Ducs de Wirtemberg & Princes de Montbeliard, ensemble leurdit Comté, leurs Biens, Terres & Possessions, & specialement les quatre Seigneuries d'Hericourt, Chastellet, Blamont, Clemont & leurs dépendances, sans toutes fois que cette Protection puisse prejudicier aux droits souverains, Prééminences, Dignitez, Privilegez, Authoritez, & bonnes Coûtumes desdits Princes, & de leurs Terres & Seigneuries, circonstances & dépendances, n'aiant autre pensée que de maintenir & conserver leurs Peuples & Sujets en leur obéissance.

II. Sa Majesté continuera à pourvoir durant les Guerres les Places appartenantes ausdits Princes, de suffisantes Garnisons, lesquelles seront paiées & entretenues, tout ainsi & par le mesme ordre qu'il en a esté usé jusqu'à present.

III. Les Officiers Commandans, & les Soldats tenans Garnison dans les Places appartenantes ausdits Princes, leur porteront honneur & respect, & useront de toute modestie & civilité envers leurs Ministres & Bourgeois, sans user d'autre pouvoir que de bien & soigneusement garder les Places qui leur auront esté confiées.

IV. Et pour dautant plus témoigner ausdits Princes le soin que sa Majesté veut prendre de leurs interests, Elle s'emploiera volontiers au Traité de la Paix generale, à ce qu'ils y soient compris par exprés & reintegrez dans les biens qu'ils ont perdus, & dont ils ont esté spoliez, & leur continuera la même reputation & les effets de la même Protection aprés la Paix, auquel cas elle retierera les Garnisons des Places où elles sont presentement.

V. Et dautant qu'au Chasteau d'Horburg, scitué prés de Colmar, il y a Garnison, & que lesdits Princes ont témoigné souhaiter qu'il plust à sa Majesté la retirer pour laisser le Chasteau libre pour la demeurance de Madame la Doüairiere de Montbeliard, Sadite Majesté le trouve bon ainsi, au cas que ladite Garnison ne se trouve utile pour le bien de son service; mais du moins promet sadite Majesté que pendant que ses Officiers & Soldats occuperont ledit Chasteau, il en sera laissé aux Officiers de la Comté d'Horburg pour lesdits Princes, la moitié des Chambres, Greniers, Caves & autres commoditez dudit Chasteau, sans aucun empeschement.

VI. Laquelle Protection estant acceptée par lesdits Princes, avec tous les avantages ci dessus specifiés, promettent à sa Majesté de recevoir ses Troupes en Garison dans leurs Places & Chasteaux, & de donner seur & libre passage à ses Armées, & levée de Gens de Guerre qui se feront en Allemagne ou en Suisse, par ledit Comté de Montbeliard & Terres qui en dépendent, & de favoriser par tous moiens les Armées & sujets de sa Majesté comme aussi de rendre en toutes occasions tous les devoirs convenables à la Couronne de France.

VII. Lesdits Sieurs Ducs de Wirtemberg & Princes de Montbeliard, envoieront dans trois mois des actes d'acceptation desdits Articles, portant promesses de les observer de leur part, comme sa Majesté veut faire de la sienne, selon & ainsi qu'il est contenu ci-dessus. Fait à Paris le 25. Javier 1644. Signé Louis. De Lomenie.

Les Baillif, Chancelier & Conseil à Montbeliard, pour leurs Altesses Ducs de Wirtemberg, Princes dud. Montbeliard, aians veu les Articles de Protection ci-dessus, dont il auroit pleu au Roi, par l'avis de la Reine Regente sa Mere, agréer la continuation ausdits Seigneurs Princes, pour leur Estat & Païs de Montbeliard, Terres & Seigneuries y adjacentes & én dépendantes, par lesquels entr'autres ils sont obligez dedans trois mois envoier acte de l'acceptation d'iceux. Est-il que pour satisfaire à cette condition, acceptans au nom desdits Seigneurs Princes nos Maistres lesdits Articles, avec le tres-humble respect deu à leurs Majestez, Nous promettons audit nom d'effectuer ponctuellement & de bonne foi le contenu d'iceux en tout ce qui regarde lesdits Seigneurs Ducs de Wirtemberg, Princes de Montbeliard. En foi de quoi nous avons signé les presentes de nos propres mains, & y fait apposer le sceau duquel on a accoûtumé user en la Cour & Chancelerie de ceans. Données audit Montbeliard le 20. jour du mois de Fevrier, l'an 1644. Signé, *de Sternonfols*, avec paraphe. *Et plus bas, Forstner*, Chancelier.

XLII.

Brüderlicher Vertrags-Abschied zwischen Hertzog Eberhard, und Hertzog Friedrich zu Würtemberg/ de Anno 1649.

ZU wissen/ als auf seelig Ableiben/ weyland des Durchleuchtigen Hochgebohrnen Fürsten und Herrn/ Herrn Johann Friederichen Hertzogen zu Würtenberg und Teck/ Graven zu Momppelgard/ Herrn zu Heydenheimb &c. lobseeligster Gedächtniß/ der auch Durchläuchtig Hochgebohrne Fürst und Herr/ Herr Eberhardt Hertzog zu Württenberg und Teck/ Graf zu Mümppelgard/ Herr zu Haydenheimb &c. als der ältiste hinterlassen Sohn/ und regierender Landes-Fürst/ das Regiment des Hertzogthumbs Würtenberg sambt allen dessen Graf- und Herrschafften/ Ein- und Zugehörungen/ in Anno Sechzehen hundert drey und dreyßig/ glücklich angetretten/ und bißhero zwar in vielen ohnzahlbahren Kriegs- und andern Beschwehr- und Trübseeligkeiten/ wie nicht weniger darunter erlittenen unterschiedlichen Dismembrationen/ Zerglieder- und Zerstückungen/ in geist- und weltlichem mit GOttes des Allmächtigen Hülff so weith geführt/ daß endlich Seine Fürstliche Gnaden nach angewendten grossen Fleiß/ Mühe/ Arbeit/ Sorgfalt und Wachsamkeit/ auch gleichsamb ohnsäglichen schweren Costen und Spesen dieselbe dero Hertzogthumb und Landen/ vermittelst der zu Regenspurg verabschiedeten Amnisti, und des darauf zu Münster und Oßnabrüg geschlossenen Friedens/ in geist- und weltlichem wieder an sich gebracht/ und darauf Ihro Fürstl. Gnaden aus den alt-vätterlichen Verträgen/ und der Erection dieses Hertzogthums sich anerinnert/ was gestalten nach Anlaitung derselben/ Seine Fürstl. Gnaden sich mit dero freundlichen lieben Brüedern/ denen auch Durchleuchtigen Hochgebohrnen Fürsten und Herren/ Herrn Friedrichen und Herrn Ulrichen/ Hertzogen zu Würtenberg und Teeck/ Graven zu Mumppelgardt und Herrn zu Haydenheimb &c. Dero Fürstl. Unterhalts halben/ zu vergleichen verbunden/ hetten zwar Seine Fürstl. Gnaden nichts liebers sehen mögen/ dann daß solche freund-brüderliche Vergleichung so balden mit hochbesagten dero beeder Herrn Gebrüedere Fürstl. Fürstl. Gn. Gnad. zugleich geschehen/ und also dem gantzen Wercke der brüderlichen Vereinig und Vergleichung auf einmahl seine richtige und abhelffliche Maaß hette gegeben werden können; Demnach aber

wegen Herrn Hertzog Ulrichs Fürstl. Gnaden dermaligen Abwesenheit ein solches zumahlen nicht werckstellig gemacht werden mögen; An Seiten aber Sein Herrn Hertzog Friedrichs Fürstl. Gnaden sehr starck und inständig auff dero freund-brüderliche Abfertigung und Versehung getrungen / darauf auch mit beyderseits ihren Herrn Hertzog Eberhardten / und Herrn Hertzog Friedrichs F. F. Gn. Gn. guetem und freundlichem Belieben durch beederseits deroselben Deputirte unterschiedliche so mündso schrifftliche Conferentien und Handlungen gepflogen / ist die Sach endlich zwischen Hochgesagt Ihren F. F. Gn. Gn. dahin freund-brüderlich abgeredt / verglichen / verabschiedet und geschlossen worden / wie von Puncten zu Puncten unterschiedlich hernach folgt.

Erstlich ist in Krafft angezogenen Verträgen und Erection, dahin nochmahln einmüthiglich abgeredt / auch hiemit kräfftiglich verabschiedet / daß hochgedachter Hertzog Eberhardt als der Erstgebohrne und ältiste Herr Brueder / das Hertzogthumb Württenberg und Teeck sambt allen andern Graf- und Herrschafften / Ein und Zuegehörungen / an Landen und Leuthen / Lehen / Lehenschafften / und aigen / liegend und fahrend / auch dero Renten und Einkommen sambt aller und jeder ihrer Herrlichkeit Landes-Fürstl. hoher Ober- und Gerechtigkeit / Bluthban / Regalien und Würden / in geist- und weltlichem / wie solche dero geliebte Eltere und Vor-Eltere regierende Hertzogen zu Württenberg ꝛc. würcklich besessen / regiert / genossen / und gebraucht überall / als was in nachgesetzten Puncten und Articuln specificè ausgesetzt / und Herrn Hertzog Friederichs Fürstliche Gnaden überlassen werden / nichts ausgenommen / vor sich und dero eheliche mannliche Leibes-Erben und derselben Nachkommen in Krafft / Form und Maaß / wie obangezogene Verträg und darauff erfolgte Erection, alles ihres Innhalts ausweisen / haben und behalten / und hingegen die Onera und Beschwerden / so wohln wegen des Reichs / Regierung als sonsten / wie bey dem Hauß Württenberg herkommen / und einem regierenden Hertzogen obliegt und gebührt / tragen solle.

Zum Andern / Ist ebenmäßig abgeredt und verglichen / daß Hochgedachten Herrn Hertzog Friedrichen / als dem andern gebohrnen Bruedern / Sein Hertzog Eberhardts Fürstliche Gnaden forderist zu dero Residenz und Fürstliche Unterhaltung einraumben und übergeben / Stadt und Ambt Neuenstatt am Köcher / auch Stadt und Ambt Mockmühl / mit sambt allen derselben Renten / Zinsen / Zöllen / Zehenden / Gülten und Gefällen wie dieselbe Nahmen haben mögen / nichts nicht so biß dahero zu Ihrer Herrn Hertzog Eberhardts Fürstliche Gnaden Cammer-Intraden gefallen / genutzt und genossen worden / auch noch künfftig genutzt und genossen werden können / davon ausgenomben / also und dergestalt / daß Sein Herrn Hertzog Friederichs Fürstliche Gnaden und dero eheliche mannliche Leibes-Erben und dero Descendenten dieselbe hinführo und künfftig die Tag ihres Lebens ohngehindert menniglichs ihres Gefallens nach vollkommenlich inhaben / nutzen und genieſſen sollen und mögen.

Nicht weniger Drittens überlassen und einraumben offt hochgedacht Herrn Hertzog Eberhardts Sein Herrn Hertzog Friedrichs Fürstl. Gnaden in besagten beeden Städten und Aemtern / die niedergerichtliche Obrigkeit mit samt allen davon dependirenden Nutzbarkeiten und Gefällen / an gemeinen Freveln / Straaffen und Bueßen dergestalt / und also / daß alle dergleichen Niedergerichtliche Sachen / Rugen / Frevel / Straaffen und Bueßen durch denn daselbsten von beeden Ihren Fürstl. Fürstl. Gnaden Gnaden zu gemeinen: und zwar an Seithen Herrn Hertzog Eberhardts Fürstl. Gnaden zu Manutention der hierunten specificirten hohen Landes-Fürstlichen und davon dependirenden / von sein Herrn Hertzog Friedrichs Fürstlichen Gnaden aber zu Exercirung und Ubung der Niedergerichtlichen und davon dependirenden Obrigkeit / angenommenen und verpflichten auch insgemein besoldeten Diener / Voigt oder Ambtmann / wie man denselben tituliren oder nennen würd / mit Zuthuen Burgermeister und Gericht jedes Orths der ausgekündeten Landrechten / Landes-Ordnung / und andern ins Land publicirten Mandaten / wie auch dem Herkommen dieses Hertzogthumbs gemeeß / justificirt / gerechtferttiget oder nach Beschaffenheit der Sachen durch richterlichen Spruch und ordentliche Erkandtniß geurtheilet werden / die erkandte Strafen / Frevel und Bueßen aber Sein Herrn Hertzog Friedrichs Fürstl. Gnaden einig und allein überlassen und eingeraumbt werden sollen.

Doch behalten Vierdtens hochgedacht Herrn Eberhardts Fürstliche Gnaden Ihro in gedachten beeden Städten und Aembtern forderist die hohe Landes-Fürstliche Obrigkeit / sambt allen davon dependirenden Rechten und Gerechtigkeiten / als da insonderheit sein / hohe Gebott und Verboth / die hohe malefizische Obrigkeit / Religion, Raiß / Folg / Musterung / Besuchung der Land-Täg / Tragung deren zum Land gehörigen bewilligten und noch bewilligenden Anlagen / Contribution, Appellation, Ehe-Gericht / Lehen / Mann- und Lehenschafften / nichts nicht davon / als

als was allein der Nieder-Gerichtlichen Obrigkeit in besagten gemeinen Freuel Ruegung / Bueßen und Straffen anhängig / ausgenommen / per expressum allerdinges und gäntzlich bevor / welche auch von obbenandten Ihren FFrl. GGnad. Beamten in Statt und Amt Neuenstatt am Kocher und Marckmühl also respectivè exercirt / gebraucht und geübt werden solle.

Zu welchem Ende dann Fünfftens die Unterthanen beeder Aemter Newenstatt und Moeckmühle in gemeine Pflicht genommen / die Erb-Huldigung und was von denen hohen Landes-Fürstlichen juribus dependirt / Sein Eberhardts Fürstl. Gnad. allein geschwohren / zu der Nieder-Gerichtlichen Obrigkeit aber / dieselbe an Ihren Herrn Hertzog Friedrichs Fürstl. Gnad. gewiesen werden sollen.

Sechstens / so ist auch verabschiedet / daß von offt hochgedachten Herrn Hertzog Eberhardts / Sein Herrn Hertzog Friedrichs FFrl. GGnd. überlassen und eingeräumbt werden sollen / alle in Statt und Amt Weinsperg gefallende Renten / Zinß / Zoll / Zehenden / Gülten / Nieder-Gerichtliche Frevel-Straaffen / Bueßen und andere Gefäll / wie dieselbe biß dato daselbsten gefallen / und von hochgedacht Herrn Hertzog Eberhardts Frl. Gnad. zu deroselben Cammer-Gefäll / genutzt / gebraucht und genossen worden / auch noch künfftig von Sein Herren Hertzog Friedrichs Frl. Gnad. mit verhoffentlicher Verbesserung der Zeiten genutzt oder genossen werden können / allerdings nichs nicht davon ausgenomben / einig und allein aber mit Vorbehalt aller hieroben specificirter hoher Landes-Fürstl. wie auch mittler und niederer Obrigkeit allda / welche auch daselbsten von niemand andern als denen dahin von Sein Herrn Hertzog Eberhardts Frl. Gnad. verordneten oder noch künfftig verordnenden Ober-Vogten und Kellern einig und allein im Namen Seiner Frl. Gnad. geübt und verwaltet werden sollen.

Und damit Siebendens Sein Herr Hertzog Friedrichs Frl. Gnad. an richtig Genieſſung aller solcher in Statt und Amt Weinsperg gefallender Intraden / Gefällen / und Nutzbarkeiten / destoweniger einigen Abgangs sich zu befahren / also sollen Sein Herrn Hertzog Eberhardts Frl. Gnad. alldorten habende Beambte / von deroselben mit leiblichen Aydt belegt werden / in Rechtfertigung aller nieder-gerichtlichen Rueg- und straffbahren Sachen anders nichts als die bloße justiz und Ihrer Frl. Gnad. Landt-Recht / Landts Ordnung und mandata in acht zu nehmen / dieselbe auch dergestalt und anders nicht / so wol für sich / als mit Zuthun Bürgermeister und Gerichts zu justificiren / alß wann die davon gehende Gefäll nicht so wohln Herrn Hertzog Friedrichs / als sein Herrn Hertzog Eberhardts als regierender Landts-Fürsten Frl. Gnad. zugiengen und fällig wehren / daß auch Sein Hertzog Eberhardts jedesmahls alldorten zu Weinsperg vorhandene Unter-Ambtleuth / Sein Herrn Hertzog Friedrichs Frl. Gnad. von Viertel zu Viertheil Jahren / eine von dem Ober-Ambtmann auch Burgermeister und Gericht in Statt und Ambt Weinsperg unterschriebene Specification vorweisen und vorlegen sollen / damit Ihre Frl. Gnad. daraus sich der Nothdurfft nach / ob auch die Gebühr / mit Rechtfertigung der Nieder-Gerichtlichen vorgefallenen Handlung der Lands-Ordnung und Fürstl. Mandaten gemäßen in acht genomben worden / oder nicht jedesmahls ersehen können.

Und obwohlen Achtens hochbesagt Herrn Hertzog Eberhardts Frl. Gnd. jedesmahls zu Weinsperg einen Ober- und Unter-Amtmann zu exercirung der justiz und manutenirung solcher Ihrer Frl. Gnad. vorbehaltenen hohen und niedern Obrigkeit / in dem Amt Weinsperg / desgleichen der hohen / und insonderheit der centlichen Obrigkeit in dem Amt Merckmühl zuhalten bedacht / So solle doch derselbe einige Inspection über Stadt und Amt Newenstatt am Köcher oder den daselbst sich jedesmahl befindenden Amtmann nicht haben / sondern selbiger Amtmann von beeden Ihren FFrl. Gnad. zu dero obvermelten respectivè Ober und Nieder-Gerichtlichen Obrigkeit einig und allein dependiren.

Nichtweniger Neundtens / Raumben Sein Herrn Hertzog Eberhardts / auch Seinen Herrn Hertzog Friedrichs Frl. Gnd. ein dem gantzen Förstl. Neuenstatt mit allen dessen Forst- und Jag-Gerechtigkeiten / auch andern Nutzbarkeiten / wie dieselbe bißhero sein Herrn Hertzog Eberhardts Frl. Gnad. und dero Vorfordern genutzt / gebraucht / und genossen haben / nichts nicht davon ausgenommen / dieselben haben auch für sich dergestalt zu nutzen / zu nieſſen / und ihres Gefallens zu gebrauchen / mit dem noch weitern Anhang / da der Forst und Aemtlin Behrinsweiler so für dißmahlen denen Herrn Grafen von Hohenlohe Newenstein mit seiner muß überlassen / durch die anbedingt und vorbehaltene Fäll / wieder zurück und an das Hochlöbl. Fürstl. Hauß Würtemberg fallen solte / dasselbe Stück und deren appertinentien / und ietzo zugleich das habendt- und vorbehaltene Mitjagen / Sein Herrn Hertzog Friedrichs Fürstl. Gnad. ebenfalls als dann eingeraumbt und überlassen werden sollen / doch alles mit diesem ausdrücklichen Vorbehalt / daß die jedesmahls benötigte Vorstmeister und Vorsa-Knecht / von Sein Herrn Hertzog Friedrichs / dero Herrn Brudern

dern FFrl. Gnad Gnad. zwar præsentirt/ vorgeschlagen und besoldet/von Sein Herrn Hertzogs Eberhardts Frl. Gnad. aber zu solchen Diensten confirmirt und bestättiget.

Und was Zehendens in allen vorgehenden Puncten von Sein Herrn Hertzog Friedrichs Frl. Gnad. Fürstlicher Persohn gemeldet / daß solle nicht weniger uff dero hinderlassene eheliche mannliche Leibes-Erben/und derselben Descendenten extendirt und verstanden sein/ auch also extendirt und verstanden werden.

Da sich aber Eilfftens der Fall begeben solte/ daß Sein Herrn Hertzog Friedrichs Frl.Gnad. ohne Hinterlassung ehelicher männlicher Leibes-Erben / diß zeitliche Leben verlassen / oder Sr. Fürstl. Gnad. eheliche mannliche Leibes-Erben diß zeitliche Leben ohne Hinterlassung ehelicher männlicher Leibs-Erben raumben würden/uff solchen Fall solle allesjenige was Sein Herrn Hertzog Eberhardts sein Herrn Hertzog Friederichs Fürstl. Gnad. in den obbenandten dreyen Aemtern Weinsperg/ Newenstatt und Möckmühl abgetretten und eingeraumbt/ nichts nit davon ausgenommen / lediglich wieder an sein Herrn Hertzog Eberhardts Frl. Gnad. oder deroselben Männliche Leibes Erben und das Hertzogthum Württenberg wieder zurück fallen und kommen; jedoch ist dabey abgeredt undt geschlossen / wann Sein Herrn Hertzog Friederichs Frl. Gnad. sich mit GOttes Hülff/ auch Vorbewust und Einwilligung dero Herrn Brudern / Herrn Hertzog Eberhardts Frl. Gnad. in den ehelichen Standt begeben/zwar ohne Hinderlassung ehelicher mannlicher Leibes-Erben / diß zeitliche Leben enden/ aber eine Fürstl. Wittib hinterlassen solte / daß dieselbe in deme / mit auch beederseits Ihrer FFrl. Gnad. Gnad. Consens und Belieben deroselben geordneten Witthum biß zu Veränderung der Wittibstuhls ohnangefochten verbleiben/uñ solchen nach Widdumbs-Recht und Gewohnheit/auch denen Verschreibungen gemeß/ nutzen/niessen und gebrauchen solle und möge.

So ist auch Zwölfftens verglichen/ wann es in Stadt und Amt Newenstatt zu den Pfarr Vacaturen kömmt / daß von offt hochernandt Herrn Hertzog Friederich Frl. Gnad. zwey oder drey qualificirte und taugendliche Subjecta aus dem Mittel der Herrn Hertzog Eberhardts Frl. Gnad. obligirter Pfarren oder Stipendiaten vorgeschlagen/und von Sein Herrn Hertzog Eberhardts Frl. Gnad. und deroselben Consistorio ein oder der ander hierzu confirmirt und bestättiget werden solle.

Uber dis und zum Dreyzehenden ist auch verabschiedet/ daß Herrn Hertzog Eberhardts Sein Herrn Hertzog Friedrichs Frl. Gnad. zu besserer dero accommodation in hiesiger Residenz-Stadt Stuettgard die an dem Graben stehende Behausung/der Stadt genandt/ soviel davon Ihrer Frl. Gnd. und nicht der Geistlichen oder Stiffts-Verwaltung / alß da ist der daran stossende Frucht last/Kelter/und neu erkauffte Stüffts-Verwalters Behausung gehörig ist/ so lang überlassen und eingeraumt / biß Seine Fürstl. Gnad. etwan mit einem andern und beqvemben Logiament versehen / und der Gnüge nach accommodirt werden können.

Und obwohlen man Vierzehendens dafür gehalten/es werde das Hauß und Residenz Newenstatt nicht sonderbahrer Reparation bedürffig seyn; so haben jedoch Sein Herrn Hertzog Eberhardts Frl. Gnad. durch dero Baumeister einen Augenschein einnehmen lassen/ bewilligen auch hiemit was sonderbahrer Reparation von nöthen seyn/würd befunden/ daß solches in seiner Fürstl. Gn. Kosten gemacht und reparirt werden solle. Nachdem auch Fünfftzehendens Sein Herrn Hertzog Friedrichs an dero Herrn Brudern Herrn Hertzog Eberhardts FFrl. GGnad. freund-brüderlich begehrt / deroselben ein dero künfftigen Residens Newenstatt gelegenes Stück von dem Reichenberger Vorst zu überlassen und einzuraumben/ alß ist ein solches von Herrn Hertzog Eberhardts Frl. Gnad. zwar bewilliget/was es aber seyn solle zu weiterer Freund-Brüderlicher Unterredung ausgestellt worden.

Wie dann zum Sechzehenden zu weiterer freund-brüderlicher Vergleichung ausgestellt verbleibt/was Sein Herrn Hertzog Eberhardts auch Sein Herrn Hertzog Friedrichs Frl. Gnd. in besagt dero Residenz Newenstatt für mobilien an Bethgewandt/ Hauß-Rath und dergleichen zu verschaffen haben möchten.

Und obwohlen zum Siebenzehenden sein Herrn Hertzog Friedrichs an auch Sein Herrn Hertzog Eberhardts FFrl. GGnad. gantz inständig begehrt/deroselben Silber zu einer Taffel/Viertausend Gülden werth zu verschaffen/ demnach aber Sein Herrn Hertzog Eberhardts deroselben Herrn Brudern Frl. Gnad. repræsentiren lassen/daß Sie selbsten damit zu solcher Nothdurfft nicht gefast/ die Geld-Mittel auch zu deren Erhandlung Ihrer Frl. Gnad. gäntzlich ermangeln; So haben zwar Sein Herr Hertzog Friedrichs Fürstl. Gnad. es dabey bewenden lassen/Sein Herrn Hertzog Eberhardts F. Gn. aber sich freund-brüderlich erbotten/mit dero gehorsamben Landschafft dahin reden und handlen zu lassen/ daß von deroselben derjenige bey Sein Herrn Hertzog Eberhardts Frl. Gnd. der Zeit sich befindende Abgang mit drey tausend Gülden selbige in zweyen oder längst dreyen Jahren zu bezahlen ersetzt werden solle.

Zum

Zum Achtzehenden ist verabschiedet / wann sich in den dreyen Aemtern Weinsperg/ Newenstatt/und Meckmühl künfftig durch GOttes Seegen/Bergwerck eraignen solten / daß dieselbe beeden Ihren FFrl. GGnad. zuständig seyn/ Dieselbe auch mit gemeinen Kosten gebauet/ und die Nutzbarkeiten insgemein / jedem zum halben Theil zuständig seyn sollen.

Neunzehendens, ist verglichen / daß die dies Jahrs so wohlen in der Erndt bereits eingethane/ und in den Scheuren sich befindende / alß noch hinterstellige unbezahlt oder geliefferte Früchten/wie auch der nechst verhoffende völlige Herbst / und was von Zeit dieses getroffenen Vergleichs an/sonsten an andern Nutzbarkeiten/ Renten/Zinßen und Gefällen / künfftig gefallen wirdt/ Sein Herrn Hertzog Friedrich Fürstl. Gnad. einig und allein gehören/wann derselben auch eingezogen genutzt und genossen werden/ darunter jedoch der uff jüngst verschienen Crucis gefallene Zoll / wie auch die alte Ausständt nicht verstanden oder gemeint seyn sollen.

So wollen auch Zwantzigstens Sein Herrn Hertzog Eberhardts mit dero Herrn Brudern Herrn Hertzog Ulrichs sich ohne einiges Entgeld oder Zuthuen Sein Herrn Hertzog Friedrichs Frl. Gnad. deroselben Fürstl. Unterhalts und Abfertigung/halben / selbsten vergleichen/ und solle Sein Herrn Hertzog Friedrichs Frl. Gnad. damit lediglich nicht beschwert oder incommodirt werden.

Und solle sonsten zum Ein und zwaintzigsten/ das Hauß zu Meckmühl/ sein Herrn Hertzog Friedrichs Fr. Gnad. so guet sich dasselbe anjetzo befindet/eingeraumbt werden/ Sein Hertzog Eberhardts Frl. Gnad. zu einiger weiterer dessen reparation weder obligirt noch verbunden.

Wie dann Zwey und Zwantzigstens mit diesem oberzehlten Sein Herrn Hertzog Friedrichs Frl. Gnad. numehr zu dero Fürstlichen Unterhalt für sich auch dero männliche Leibes Erben/ und dero Descendenten/zu dero Theil gäntzlich abgeferttiget/deroselben bißhero geraichtes Deputat, und was Seine Frl. Gnad. etwan davon noch für Umständ oder sonsten andere Prætensionen erfordern zu haben/vermeinen möchten/ gäntzlich und allerdings uffgehebt und gefallen.

Doch zu dem Drey und Zweintzigsten/ Sein Herrn Hertzog Eberhardts Frl. Gnad. die Hände nicht gebunden seyn / sondern offen verbleiben sollen/ wann es durch des Allerhöchsten Gnad und Seegen mit ihrer Fürstl. Gnad. Hertzogthum Landen und Herrschafften/ zu deme so hoch erwünschtem altem Auffnemben und Flor gelangen wurde / gegen dero Herrn Bruders/Herrn Hertzog Friedrichs Frl. Gnd. nach befindenden Dingen und Umständen/dergestalt freund-brüderlich sich zu erzeigen / daß Seine Frl. Gnad. dero freund-brüderlich Gemüth und beständige Treue / Liebe und Affection jederzeit in dem Werck zu verspühren haben sollen.

Und dieweilen über diese zwischen hochermelten Herrn Gebrüdern absonderlich getroffene Vergleich und Verabschiedung/dieselbe sich aus deren hiebevor in anno Sechzehenhundert Siebenzehen zwischen Ihrer FFrl. GGnad. Herrn Vettern und dero Herrn Gebrüdern getroffenen brüderlichen Vergleichung erinnern / daß darinnen noch eine und die andere nützliche/ und zu des allgemeinen Hauses Wolffarth uffnemben/Hoheit/Ehr und Reputation ausraichende Verordnung beschehen/ uffgericht und bethätiget worden; alß insonderheit und in specie bey dem §. damit es nicht das ansehen haben ꝛc. Und §. seq. Ob nun wohl mehr hochgedacht jüngere Herrn Gebrüdere ꝛc. des Uff Zu- und Abtritts/auch Unterhaltung deroselben/und dero Diener bey Hoff / deßgleichen §. Dieweilen auch durch brüderliche Liebe ꝛc. der Bundtnüssen und Confœderationen mit andern wegen; Item §. und nachdem durch hitzige und unruhige Diener ꝛc. Derselben und des Hauses wiederwerttigen Hilff / Hauses und Unterschlauffs nicht weniger §. deßgleichen wollen auch ꝛc. der vertrewlichen Brüderlichen Correspondenz auch Offenhaltung der Vestungen/ So dann §. am allerforderisten ꝛc. der Beständigkeit in der Religion; Item §. desgleichen sollen ꝛc. der Fürstl. Frewlein Verheurathung und Aussteuer ꝛc. Item §. alsdann auch ꝛc. der zwischen den Herrn Gebrüdern verbottenen alienation und Vereußerung/ des Hertzogthums und darzue gehörigen/ auch Erkauffung neuer Graff- und Herrschafften; Ebenmäßig §. Endlich ꝛc. die Succession uff den gäntzlichen Abgang des mannlichen Stammens zu Würtenberg; So dann und endlich der zwischen deren Herrn Brüdern eraigenden Streittigkeit und deren Beylegung halben; So haben sich öffters hochbesagt Ihre FFrl. GGnad. beederseits dahin mit einander freund-brüderlich verglichen/Vergleichen sich auch in Krafft dis/hiemit freund-brüder-und krefftiglich / daß dabey auch Ihrer und Ihrer männlichen Leibes-Erben und künfftiger gantzer Posterität halben / es auch also und dergestalt ungeändert verbleiben solle/ alß wann solche Verordnung / Vergleichung und Verabscheidung diesem brüderlichen Recess und Abschied von Wortt zu Wortt per expressum und absonderlich inserirt und einverleibt worden wären. Dieses alles haben offtwol hochgedacht Hertzog Eberhardt / und Her-

tzog Friedrich/Gebrüdere/Hertzogen zu Würtenberg ꝛc. des Hertzogthums Bewandtnüß/ und allen dabey befundenen Umständen nach/ mit gutem Wollbedacht/Wissen und Belieben/ unter sich entlichen erhandlet/verglichen und abgeredt/und damit alle und jede Puncten desto steiffer/ gewisser und beständig jetzo und ins künfftig von beederseits Ihren FFrl. Gnad. Gnad. und dero Fürstl. Posterität/gehalten und vollzogen werden/haben dieselbe nach dem Exempel dero hochgeehrten Herrn Vor-Eltern/diesen brüderlichen Vertrag/vor sich und dero Erben und Nachkommen/sie hierdurch ebenmäßig zu verbinden/und ein ander mit Hand gegebenen Treuen und Leistung eines uff gerechten Rechten leiblichen geschwohrnen Aydts ohnwanckelbahr befestiget.

Dessen allen zu wahrem Urkund/und mehrer Bekrefftigung haben hochgedachte Herrn Gebrüdere diesen Vertrags-Abschied/ mit eigenen Handen unterschrieben/ und ihr jedes Junsiegel wissentlich darann hencken lassen/ dabey auch die Prälaten und Landtschafft in Württemberg gnädig ersuchen lassen/daß Sie ihr gemein Insiegel gleichfalß daran gehencket/welches dieselbe wissentlich und unterthänig gern gethan / und seind dieses Abschiedes zwey gleich lautende Originalia ausgeferttiget/ darunter Eines Herrn Eberhardts und das ander Herrn Hertzog Friederichs FFrl. GGnad. zugestellt worden. So geben und geschehen zu Stuettgardten den Sieben und Zweintzigsten Septembris, als man zahlt nach Christi Geburth/Ain tausend Sechs hundert Viertzig und Neun Jahr.

Eberhardt HZW. Friederich HZW.
(L.S.)
(L.S.)
(L.S.)

XLIII.

Neben-Recess zwischen Hertzog Eberhard, und Hertzog Friedrich zu Würtemberg, wegen der halbtheiligen Voigteylichkeit zu Weinsperg, de Anno 1649.

Zu wissen/ Nachdem in dem zwischen dem Durchleuchtigen Hochgebohrnen Fürsten und Herrn/ Herrn Eberhardten/ und Herren Friedrichen Gebrüdern/ Hertzogen zu Würtemberg und Teckh/ Graffen zu Momppelgardt/Herren zu Heidenheim ꝛc.mit beederseits Ihren FFrl. GGnad. Deputirten / gegen einander beschehenen Erklährungen / und darauff auff gesetzten und gefertigten Freund-Brüderlichen Vergleichung under anderm versehen worden/das zwar in Statt und Amt Weinsperg/ Sein Herrn Hertzog Friedrichs Frl. Gnad.alle Intraden/ einkünfften und Gefälle haben einziehen und genüeßen/hingegen aber auch so wohl alle hohe und malefizische/und davon dependirende/neben und nieder-gerichtlichen Obrigkeit/ hochbesagten Herrn Hertzog Eberharts/ Frl. Gnad. gleichmäßig einig und allein durch aus verbleiben/und Sein Hertzog Friedrichs Frl. Gnad. davon im geringsten nicht participiren/ Theil oder Gemeinschafft haben sollen/demnach aber erst hochbesagt Sein/Herrn Hertzog Friedrichs/gegen Sein/Herrn Hertzog Eberhardts/ Frl. Gnad. sich darüber höchstens beschwert/ auch derselben allerhand Ursach und repræsentationen thuen lassen/ worumben Seine Frl. Gnad. vermeinen/ das Sie in besagten Statt und Amt Weinsperg von der Jurisdiction nicht allerdings gäntzlich und gar auß geschlossen / sondern seiner Frstl. Gnad.auch von der niedergerichtlichen Obrigkeit wie in den beeden Aemtern Neuenstatt und Meeckmühl völlig beschehen/ etwas überlassen werden soll;

Daß darauff öffters hochernante Sein/Herr Hertzog Eberhardts/ gegen auch offt hochgedacht dero freundlichen lieben Herrn Brudern / Herrn Hertzog Friedrichs Fürstl. Gnaden sich dahin aus lautterer Freund-brüderlicher Lieb/ Treu/ und Affection, damit Sye dero Herrn Bruedern bestendig beygethan verbleiben / und sich versichert halten/ daß bey deroselben es an gleichmäßigen Freund-brüderlichen Gegen-Liebe und Affection nicht ermangeln sondern sich darzu desto mehr obligirt/ und verbunden erkehnnen/ auch im Werckh selbsten / gegen seiner / Herrn Hertzog Eberhardts Fürstl. Gnaden und die Ihrige in allen Occasionen erzeigen werden; maßen dann Sein/ Herrn Hertzog Friederichs Fürstl. Gnaden darzu und ein solches jederzeit gegen Sein/Herrn Hertzog Eberhardts Fürstl. Gn. und den Ihrigen in freundt brüderlicher ohngefärbter getreuer Affection zu erkennen / und zu beschulden sich Freundt-brüderlich erbotten haben / auch in Krafft dies offerieren und dergestalt erbietten/ in Freundt-brüderlichen Willen resolvirt/und erkläret haben / daß es zwar in allen und jeden/was der Nutz- und Nießung der in Statt und Amt Weinsperg fallenden Gefällen in dem Haubt-Recess,und daß dieselbe Sein/ Herrn Hertzogs Friderichs Fürstl. Gnaden einig und allein zu niessen/ und zu empfangen haben sollen/versehen / nochmahlen durchaus verbleiben; Was aber darin der niedergerichtlichen Obrigkeit halben/ und daß dieselbe Sein/ Herrn Hertzog Eberhardts Fürstl. Gn allerdings einig und allein reservirt/disponirt/ dergestalt hiemit und in Krafft diß limitirt seyn solle/ daß erstbesagte niedergerichtliche Obrigkeit zwischen

Hochermelten Herren Gebrüdern/ als des regierenden Herrn Hertzog Eberhardts / so dann Herrn Friedrichs Fürstl. Fürstl. Gn. Gn. gemein seyn/ auch von den alldorthin jedesmahls verordneten Beambten / von beeder Ihrer F. Gn. wegen den Landrechten / Landts-Ordnungen und Mandaten gemäß / insgemein exercirt/ geübt und gebraucht/ die hohe Landts-Fürstliche Malefizische und andere davon dependirende/ und in den Haubt-Verträgen mit mehrern specificirte Obrigkeiten aber/ offt hocherwehnten Herrn Hertzog Eberhardts/ als des Landes-Fürsten Fürstliche Gnaden einig und allein reservirt un vorbehalten seyn und verbleiben/ auch daß daran Seiner Fürstlichen Gnaden einiger Eintrag/Hinderung und Abbruch nicht geschehen/ sondern Sie darbey nach aller Müglich- und Nothwendigkeit conservirt / manutenirt/ und erhalten werden/durch dero dorthin verordnete Oberbeambte Ihre fleißige Inspection gehaben mögen; deme allen nach soll dieser Neben-Recess nicht anderster / als ob derselbe der Haupt-Abscheidung von Wort zu Wort einverleibt were / beobachtet werden/ sonsten aber und in dem übrigen allen/ es bey besagtem Abschiedt sein durchgehendes ohngeändertes Verbleiben haben. So geben und geschehen zu Stuetgardten / den Sieben und Zweinzigsten Septembris, Als man zählt nach Christi Geburt/ Aintausendt Sechßhundert Vierzig und Neun Jahr. ꝛc.

Eberhardt/Hertzog zu Würtenberg. (L. S.) Friedrich/ Hertzog zu Würtenberg. (L. S.)

XLIV.

Vergleich derer sämbtlichen Hertzoge zu Würtemberg, Weiltingischer Linie, de Anno 1650.

VOn GOttes Gnaden wir Rodericus, vor Uns/ wie auch in tragender Vollmacht der Hochgebohrnen Fürsten/ unserer freundlich geliebten Herren Brüder/ Herrn Manfredi, und Herrn Martialis Lbden/ und wir Sylvius allesamt Gebrüdere Hertzoge zu Würtenberg und Teck/ auch respectivè in Schlesien zur Oelß / Grafen zu Mompelgarth / Herrn zu Haydenheimb/ Sternberg und Medtzibohr ꝛc. Uhrkunden und bekennen hiermit:

Demnach zwischen den Hochgebohrnen Fürsten / Unsern freundlich vielgeliebten Vetter/ Herrn Eberharden / Hertzogen zu Würtenberg/Grafen zu Mompelgarth/ Herrn zu Heydenheimb an einem / und dann Uns gesambten Fürstlichen Erben und Gebrüdern Weiltingischer Linie am andern Theil/ wegen aller und jeder seither an hochgedachter des regierenden Hertzog Eberhards Lbden/ vermöge der alten Verträge habenden Prætensionen / ein Freund-vetterlich Vergleich/ unterm dato Stuttgarth den letzten Monats-Tag Januarii dieses 1650ten Jahres abgeredet und getroffen worden/wie daß wir solchem nach unsere Sorgfalt und Gedancken dahin gerichtet/womit unter Uns ein gleichmäßiges Freund-brüderliches Abkommen getroffen / und einem jeden sein gebührendes Antheil angewiesen und vergnügt werden möchte.

Wann dann Uns Hertzog Sylvio zu Unserer Abstattung diejenige Dreyßig Tausent Floren Reinisch/so bey einer ehrsamen Landtschafft des Hertzogthumbs Würtenberg/ als eine Capital-Post stehen thun/ von Unsers Herrn Bruders Hertzog Roderici Lbden vor sich und an statt dero/ und Unserer Herren Brüder Lbden offeriret worden/ wir auch selbte dergestalt zu acceptiren Uns wohlbedächtig resolviret und entschlossen: Als haben Wir gegen solche Post derer 30000. fl. Reinisch Capital, aller maßen Uns dieselben cum omni Causa allbereit kräfftiger massen cediret worden/hinwiederum allen und jeden Ansprüchen / so Uns wegen der Herrschafften Weiltingen und Prentz competiren / und zu statten kommen/kräfftiglich renunciret/und uns deren gäntzlich enteusert und begeben / aller massen Wir dann hiermit wohlwissentlich und wohlbedächtig in beständigster Form, Maaß und Weise/ itzt vermeldten Zu- und Ansprüchen/ die Uns wegen beregter beyden Herrschafften Weiltingen und Prentz zuständig gewesen/ oder sonst in anderley Wege Uns gebühren/ und zu statten kommen möchten/ kräfftiglich renunciren/ und Uns deroselben gäntzlich verzeihen / enteusern und begeben/ auch dabey bewilligen und versprechen/ weder vor Uns/ noch unsere Erben/ hochermelte Unsere Herren Brüder Lbdn (auserhalb derer Unß mit unserm Vergnügen cedirten Post derer mehrbemeldten 30000. fl. Reinisch) umb nichts zu conveniren und zu belangen / in keinerley Weise noch Weg / alles treulich sonder Gefehrde; Jedoch mit dieser ausdrücklichen Condition, Reservat, und Vorbehalt/ daß Wir Hertzog Sylvius Unsere Erben und Nachkommen/ zu Abtragung einigerley väterlichen und andern Schulden oder Beschwerden / wie die immer Nahmen haben/ und herrühren mögen/ nicht verbunden seyn/sondern selbige von Unsern Herren Brüdern L. L. Lbden ohne unsere und der Unsrigen Zuthat / abgelten werden/ Auch Uns Hertzog Sylvio Unsern Erben und Nach-

kommen/ die auf begebne Fälle/ der Weiltingischen Linie/ ohne diß reservirte Mümpelgarthische Succession, hierdurch unbenommen sey/sondern Wir nebst Unsern Erben und Nachkommen/ der simultaneæ Investituræ mit und nebst Unsern Herren Brüder L.L.L. in gleichem Recht fähig zu werden/ allerdings befugt seyn sollen und mögen. Maßen Wir uns denn solche hiermit per expressum obbesagter maßen vorbehalten und reserviren thun. Wie nun Wir Hertzog Rodericus vor Unß und in tragender Vollmacht unserer Herren Brüder Lbden in solches Reservat Unsers Herrn Bruders Hertzog Sylvii Lbden/ und dessen Erben gleichfalls gewilliget/ und es dem beschehenen Vergleich allerdings conform und gemäß zu seyn befunden; Als haben Wir Ihro Lbden und dero Erben/ dieses Reservats halben hierdurch gebührenis versichern/ auch nebst deroselbten zu Uhrkund dessen Unser Fürstl. Secret und unterzogene eygene Handt/ vor Uns/ und in mehr erwehnter Vollmacht hierunter stellen wollen. So geschehen und geben zu Oelße den 4. Julii Anno 1650.

XLV.

Käysers Leopoldi Diploma Veniæ ætatis vor Hertzog Eberhard Ludwig zu Würtemberg, de Anno 1693.

WIr Leopold von GOttes Gnaden/ erwehlter Röm. Käyser ꝛc. ꝛc.

Bekennen öffentlich mit diesem Brieff/ und thun kund allermänniglich; Demnach des Hochgebohrnen Friederich Carl/ Administratoris und Hertzogen zu Würtemberg und Teck/ Grafens zu Mümpelgard ꝛc. Unsers Vetters und Fürstens Ld. jüngsthin/ durch Unglück in feindliche Hände gerathen/ und ungewiß ist/ ob und wie bald S. L. wiederum zu ihrer Freyheit gelangen werden. Und dann wir bey uns nöthig befunden/ daß dieses/ auf den Gräntzen liegende/ und dem Feind am meisten exponirte Land/ bey gegenwärtig zweiffelhafften Conjuncturen und täglich besorglichen Einfall/ mit einer beständigen Regierung versehen werde/ anbey auch erwogen/ des zwar noch minderjährigen Erb-Printzens/ und künfftigen Landes-Fürsten/ des Durchleuchtig Hochgebohrnen Eberhard Ludwig/ Hertzogen zu Würtemberg und Teck/ Grafens zu Mümpelgard ꝛc. unsers lieben Vetters und Fürstens Ld. Fürstliche Qualitäten und sonderbahre Fähigkeit/ auch zu Uns/ und dem Vaterland/ Seiner Vor-Eltern rühmlichen Exempel nach/ profitirende Devotion, und Ergebenheit/ wie denn auch/ daß S. L. Ihre Volljährigkeit/ und zu Antretung der Ihro angestammter Landes-Fürstl. Regierung erforderliche Jahre/ innerhalb weniger Zeit/ erreichen werden; So haben wir für guth befunden/ Seiner/ des Durchleuchtigen/ Hochgebohrnen/ Eberhardt Ludwigs/ Hertzogen zu Würtenberg und Teck/ Grafens zu Mümpelgard/ ꝛc. unsers lieben Vetters und Fürstens Ld. selbsten/ sothane Regierung ihrer Landen aufzutragen/ und zu dem Ende/ aus ietztgedachten/ und mehr andern/ unser Kayserlich Gemüth bewegenden Ursachen/ mit deroselben/ des sonst erfoderlichen Alters halber/ zu dispensiren/ den Abgang und Mangel der übrigen wenigen Zeit; Krafft unsers Kayserlichen Gewalts/ zu ersetzen/ und Ihro Veniam ætatis zu ertheilen; Thun auch dasselbe hiemit/ mit wohlbedachtem Muth/ gutem Rath und rechten Wissen/ dispensiren/ ersetzen und geben sothane Veniam ætatis, aus Röm. Kayserlicher Macht und Vollkommenheit/ wissentlich in Krafft dieses Brieffs/ und meinen/ setzen und wollen/ daß mehrgedachte S. Ld. von nun an/ Majorennis seyn/ und aller Freyheiten/ Rechten und Gutthaten/ die denen Majorennibus des Hertzoglichen Hauses zu Würtemberg/ von Rechtswegen/ zukommen und genennet seyn/ ohn männliches Eintragen und Verhinderung/ freyen und gebrauchen/ mithin die Regierung Ihrer Landen also gleich antreten/ und führen mögen; Und gebieten darauf allen und jeden Churfürsten/ Fürsten/ Geist- und Weltlichen Prälaten/ Grafen/ Freyen/ Herren/ Rittern/ Knechten/ Land-Voigten/ Hauptleuten/ Vitzthumern/ Voigten/ Pflegern/ Verwesern/ Amtleuten/ Landrichtern/ Schultheißen/ Burgermeistern/ Richtern/ Räthen/ Burgern/ Gemeinden/ und sonst allen andern/ unsern und des Reichs Unterthanen/ und Getreuen/ was Würden/ Standts und Wesens sie sind/ ernst- und vestiglich/ und wollen/ daß Sie obbemeldte S. Ld. bey dieser Dispensation und Venia ætatis, wie obstehet/ unangefochten bleiben lassen/ daran nicht hindern/ noch andern/ solches zu thun/ gestatten sollen/ in keine Weise noch Wege/ als lieb einem ist, unsere und des Reichs schwere Ungnad und Straff/ und darzu eine Pœn, nemlich 50. Marck löthiges Goldes zu vermeiden/ die ein jeder/ so offt er freventlich darwider thäte/ halb in unser und des Reichs Cammer/ und den andern halben Theil/ vielgenannter Seiner Ld. zu Würtenberg/ ohnnachläßlich verfallen seyn solle. Mit Ubrkund dieses Brieffs/ besiegelt mit unsern Kayserlichen anhangenden Insiegel/ der geben ist in unser Stadt Wien/ den 20. Tag des

des Monats Jannarii, nach Christi unsers lieben HErrn und Seligmachers gnadenreichen Geburth im 1693. unser Reiche/ des Römischen im 35. des Hungarischen im 38. und des Böhmischen im 37sten Jahre.

LEOPOLD.

(L. S.)

Ut. Leopold Wilhelm, Graff zu KönigsEgg.
ad mandatum S. C. M. proprium.
Caspar Florens Consbruch.

XLVI.

Käysers Leopoldi Patent an die vormundschafftliche Regierung, wie auch die Land-Stände des Hertzogthums Würtemberg, Hertzog Eberhard Ludwigen, welchem venia ætatis ertheilet worden/ die Landes-Huldigung abzustatten, de Anno 1693.

WIr Leopold &c. entbieten der vormundschafftlichen Regierung/ und denen Ständen von Prälaten/ Rittern und Städten/ wie auch allen übrigen Beambten/ und Unterthanen/ des Hertzogthumbs Würtenberg/ und zugehöriger Landen/ Unsere Kayserliche Gnade/ und fügen Euch hiemit zu wissen/ was maßen wir bey gegenwärtigen zweiffelhafften und zerrütteten Conjuncturen/ und noch continuirenden Gefangenschafft und Abwesenheit des (Tit.) Administratoris zu Würtenberg Lbd. wie auch aus andern unser Kayserlich Gemüth bewegenden Ursachen/ dem Durchleuchtigen Hochgebohrnen Eberhard Ludwig/ Hertzogen zu Würtenberg und Teck/ Grafen zu Mümpelgard ꝛc. unsern lieben Vettern und Fürsten Veniam ætatis ertheilet/ und mithin wegen der an seiner völligen Vogtbarkeit/ nach abgehender weniger Zeit/ dahin gedispensirt haben/ daß derselbe nunmehr die Regierung/ der ihme angestammter Land und Leuten/ selbst antreten und führen möge. Und befehlen euch solchemnach von Röm. Kayserlicher Macht/ hiemit gnädigst/ daß Ihr gedachtes Eberhard Ludwigs Hertzogens zu Würtembergk Lbd. für euern regierenden Lands-Herrn erkennen/ und dessen Gebot und Verbot/ als welche/ unserer gnädigsten Zuversicht nach/ nie wieder des H. R. Reichs/ unsers allgemeinen Vaterlands/ Dienste gehen/ gebührende und gehorsame Folge leisten/ wie nicht weniger/ auf dessen Begehren/ die gewöhnliche Lands-Huldigung abstatten/ fort all dasjenige præstiren sollen/ was getreuen Räthen/ Ständen Land-Sassen und Unterthanen/ gegen Ihrem Lands-Herrn zu thun/ oblieget. Daran vollziehet Ihr unsern gnädigsten Willen und Meinung/ und Wir verbleiben Euch mit Kayserlichen Gnaden gewogen; Geben in unserer Stadt Wien den 20. Jan. Anno 1693. Unserer Reiche des Römischen im 35sten/ des Hungarischen im 38sten/ und des Böhmischen im 37sten Jahre.

LEOPOLD.

(L. S.)

Ut. Leopold Wilhelm, Graff zu Königsegg.
Ad Mandatum Sac. Cæs. Maj. proprium.
Caspar Florens Consbruch.

XLVII.

Kaysers Leopoldi Declaration, die beym Fürstlichen Hause Würtemberg stehende Kayserliche und Reichs-Sturm-Fahne betreffend/ de Anno 1699.

VOn der Röm. Käyserl. Maj. unsers allergnädigsten Herrns wegen/ dem allhier anwesenden Würtembergischen Abgesandten/ Herrn Johann Backmeister/ in Gnaden zu bedeuten: Es hatten allerhöchstgedachte Ihre Käyserl. Maj. sich all dasjenige allerunterthänigst vortragen lassen/ was der Abgesandte wegen der bevorstehenden Fürstl. Würtembergischen Belehnung und Entrichtung des Lehn-Briefes in puncto des Fürstlichen Haußes Würtenberg von undencklichen Jahren zu Lehn tragenden Käyserl. und des Heil. Röm. Reichs Sturm-Fahne mit seiner Herrlich- und Gerechtigkeiten/ und daß demselben wegen einiger neuerlichen Anfechtungen kein præjudiz zugezogen/ noch dabey dem Fürstl. Hauß stehende per majorum merita acquirirte Reichs-Sturm-Fahne/ weder durch præponir- oder Beygesellung eines andern obscuriret und diminuiret werden sollen/ weitläufftig und mit vielen rationen allerunterthänigst vorgestellet/ und um allergnädigste declaration und Versicherung inständigst allergehorsamst gebethen/ und darauff sich neben seinen Mitgevollmächtigen von Neu-

burg/zu Ablegung der Lehn-Pflichten erbothen/ und um admittirung zu dem jurament allerunterthänigst angesuchet.

Gleichwie nun Ihre Käyserliche Maj. als den 4. Octobr. 1692. der verwittibten Frau Hertzogin zu Würtemberg damahls tutorio nomine dergleichen Vorstellungen auch gethan und gebeten/ weil das Amt und Prædicat eines Panner-Herrns oder Reichs-Fähndrichs eintzig und allein einem regierenden Hertzog zu Würtenberg zustehen/ und das Insigne des Reichs-Fahnen niemand als diesem Fürstl. Hauß gebühren/ solches auch also beschaffen/ daß keine Restriction oder Subalternation noch anderwärtige Beschränckung leiden könne; Ihre Kayserliche Majestät nicht allein ein anderwärtig Fürstlich Hauß von seiner des Reichs/ Amt und Wapen halber machend Prætension abzustehen/ nachdrücklich zu erinnern/sondern auch das Fürstliche Hauß Würtenberg an seiner disfalls habenden Prærogativ, Krafft vorhandener Lehn-Brieffe zu schützen/ allergnädigst geruhen wolten/ die Kayserl. allergnädigste Antwort sub dato den 14. Decemb. 1692. Jahrs dahin erfolget/ daß Ihre Kayserl. Maj. wegen gedachten Reichs-Panner-Amts nichts/ so dem Herrn Hertzog von Würtenberg verfänglich seyn könte/ verfügen/sondern/so viel dasselbe belanget/ die Sache zu weiterer Erörterung auszustellen/ und in der Investitur wegen der Chur davon abstrahiren wolten: Das Fürstliche Hauß Würtenberg auch bis daher darzuthun bemühet habe/ daß der in dem Würtenbergischen Lehn-Brief genañte Käyserl. und des Reichs Sturm-Fahne kein particular, sondern ein allgemeiner Reichs-Fahnen von Recht und Gewohnheit wegen/ fliegen und gebraucht werden müste/ von einem jedesmahl regierenden Hertzog zu Würtenberg vorzuführen/und derselben sich dessen samt allen zugebührenden Herrlichkeiten/ Gerechtigkeiten/ und zugehörde zu bedienen/ da hingegen von Seiten Ihro Churfürstl. Durchlauchtigkeit zu Braunschweig gegen Ihro Kayserliche Majest. bereits die gutwillige Erklärung geschehen/ daß/ wann dem nächst bey fürnehmenden zu der quæstio quomodo des 9. Electorats auszustellenden Puncten ein anders anständiges Ertz-Amt ausgefunden werden könte/ sie solches so dann annehmen wolten; Als haben allerhöchstgedachte Kayserl. Majestät allergnädigst befohlen/ dem Fürstlichen Würtenbergischen Abgesandten dero allergnädigste Declaration und Versicherung durch dieses Ihr Decretum dahin zu ertheilen/ daß sie dero allerhöchsten Orthes/ alles Ernstes daran seyn/ und dahin kräfftigst cooperiren wollen/ daß zu obbemeldter Zeit der 9. Chur ein solches Ertz-Amt beygeleget werde/ welches der Fürstlichen Würtenbergischen zu Lehn rührenden Kayserl. und Reichs-Sturm-Fahnen auff keinerley Weise abbrüchig und præjudicirlich seyn können/ wie dann/ wann solches anständiges Ertz-Amt ausgefunden seyn wird/ weder des ietztregierenden Herrn Hertzogs zu Würtenberg Durchl. noch deren künfftigen Successoren/ wegen des beym Fürstl. Hauß Würtenberg stehenden Kayserlichen und Reichs-Sturm-Fahnen/ und denen/ vermöge der Lehn-Briefe/ ankledenden Herrlichkeiten/ Gerechtigkeiten und Zugehör/ etwas in den Weg geleget/ weder ein anderer jemahlen præponiret oder beygesellet/sondern von Ihro Kayserl. Majest. und dero Nachkommen im Reich/ Er Hertzog Eberhard Ludwig und alle ihme succedirende regierende Hertzoge zu Würtenberg dabey aufs kräfftigste geschützet und gehandhabet werden solten. Es versehen sich aber Ihre Kayserliche Majestät dabey allergnädigst/ daß auf diese Ihrer Kayserl. Maj. Declaration und Versicherung die beyde zu Empfahung der Lehn bevollmächtigte Abgesandte nunmehro ohne fernern Anstand die obliegende præstanda præstiren und würcklich ablegen werden/ worzu Ihro Kayserl. Majest. ihnen Tag und Stunde ansetzen und benennen lassen wolten. Signatum Wien/unter dero vorgedruckten Kayserl. Secret-Insiegel den 22. Dec. 1699.

D. A. Graf von Caunitz.
C. F. Consbruck.
(L. S.)

XLIIX.

Käysers Leopoldi Decretum vor Hertzog Eberhard Ludwig zu Würtemberg/ wegen des Fürstlichen Teckischen Voti im Reichs-Fürsten-Rath, de Anno 1699.

DEr Röm. Kayserl. Majestät / unserm allergnädigsten Herrn/ist in Unterthänigkeit vorgetragen worden / was bey deroselben der Fürstlich-Würtenbergische Ober-Rath und Abgesandter/Herr Johann Backmeister/wegen Wieder-Einführung des Fürstlich-Teckischen Voti auf Reichs- und Creyß-Tägen gehorsamst angesucht und gebeten hat. Gleichwie nun Ihre Kayserl. Majestät sich der langwürigen fürtrefflichen Meriten/ welche das Fürstliche Hauß Würtemberg um sie und das H. Röm. Reich in viele Wege erworben / gnädigst erinnern/ und derentwegen nicht weniger/ als aus sonderbarer der itzt regierenden Fürstl. Durchl. zu Würtemberg zutragender Neigung Deroselben in allen thunlichen Dingen zu willfahren geneigt seyn; So haben sie zu dessen Bezeugung sich gnädigst erklärt/ daß wann hiernechst ein neues Catholisches Votum in dem Reichs-Fürsten-Rath introducirt werden möchte / Ihre Kayserliche Majestät so dann ihres allerhöchsten Orts befördern helffen wollen/ daß auch dem Herrn Hertzogen zu Würtemberg wegen des Fürstlichen Teckischen Voti in besagtem Fürsten-Rath gewillfahrt/ und Ihme Sitz und Stimm eingeraumet werden möge. Welches allerhöchstgedachte Ihre Kayserliche Majestät obberührtem Herrn Abgesandten zur Nachricht hiermit anzufügen/gnädig anbefohlen haben/ und verbleiben demselben anbey mit Kayserlichen Gnaden gewogen. Signatum Wien / unter dero hervor gedruckten Kayserl. Secret-Insiegel/ den 23. Decembr. Anno 1699.

D. A. G. v. Kaunitz.
(L. S.)
C. F. Consbruch.

XLIX.

Kaysers Josephi Commissions-Decret, wegen Admission Herrn Hertzogs Eberhard Ludwigs zu Würtemberg, Hochfürstl. Durchl. des Fürstlichen Teckischen Voti halber/ in den Reichs-Fürsten-Rath/ de Anno 1708.

Dict. Ratisb. d. 18. Febr. 1708. per Moguntinum.

DJe Röm. Kayserl. auch zu Hungarn und Böheim Königl. Majestät / unser allergnädigster Herr/ haben Dero geheimen Rath/ und bey noch fürwehrender Reichs-Versammlung bevollmächtigten höchst-ansehnlichen Principal-Commissario, dem Hochwürdigsten Fürsten und Herrn / Herrn Johann Philippen, der H. Röm. Kirchen Tit. S. Sylvestri Priester/ Cardinaln von Lamberg/Bischoffen/und des H. Röm. Reichs Fürsten zu Paßau/allergnädigst zu erkennen gegeben/welcher massen weyland Dero in GOtt ruhenden glorwürdigsten Herrn Vaters Majestät allbereit im 1699. Jahr des Herrn Hertzogen zu Würtemberg Hochfürstliche Durchl. die Versicherung gethan / daß Seine Kayserliche Majestät deroselben Ansuchung wegen Admission eines Fürstlichen Teckischen Voti in dem Reichs-Fürsten-Rath um dero hohen Hauses/ und dero eigener langwüriger fürtrefflichen Meriten willen / zu gelegener Zeit allergnädigst eingedenck zu seyn / und deme Dero Kayserl. Orts statt und weiter hülfflich darzu zu thun geruhen wolten.

Wann dann nun auch eingangs allerhöchstgedächte Seine ietzt glowürdigst regierende Kayserl. Majestät höchstermelt Sr. Hochfürstl. Durchl. und dero Hochfürstl. Hauses weltbekannter Treue und langwürigst eiferig geleisteter ersprießlichen Dienste/und dadurch um das Vaterland sich erworbene hohe Meriten / nicht weniger in allergnädigster Erinnerung leben / zugleich der verblichenen Röm. Kayserl. Majestät väterlichen Willen zu abgesehener Würcklichkeit gebracht zu sehen verlangen; Als haben obhöchstermeldt Seine Hochfürstliche Eminenz erhaltenem allergnädigsten Befehl nach / der Churfürsten/Fürsten und Ständen des Reichs allhier anwesenden fürtrefflichen Räthen/Bottschafften und Gesandten / solches hiemit nicht verhalten wollen/ nicht zweifflend/ die beyde höhere Reichs-Collegia werden ihres Orts gern geneigt seyn/ solch Kayserl. allergnädigsten Intention und billigen Verlangen / mit forderſamer Beytretung und Bewerckstelligung der Sachen statt zu lassen. Wormit Ihre Hochfürstl. Eminenz wohlermeldten der Churfürsten und Stände Räthen/Bottschafften und Gesandten in freundlich geneigten und gnädigen Willen iederzeit wohl beygethan verbleiben. Geben Regenspurg den 15. Febr. 1708.

Johann Philipp / Cardinal von Lamberg/
Bischoff und Fürst zu Passau.
(L. S.)

Der IV. Abtheilung
Achter Absatz,
von den Landgrafen zu Hessen.

I.

Kaysers Maximiliani I. Lehen-Brieff vor Landgraff Wilhelm den Mittlern, und Landgraff Wilhelm den Jüngern zu Hessen, de Anno 1495.

WIr Maximilian von GOttes Gnaden/ Römischer König/zu allen Zeiten Mehrer des Reichs/zu Hungarn/Dalmatien/ Croatien König/ Ertz-Hertzog zu Oesterreich/ Hertzog zu Burgundi/ zu Lotherick/ zu Brabandt/zu Steyer/ zu Kärnthen/ zu Crain/

zu

zu Limburg / zu Lützelburg/ und zu Geldern/ Grave zu Flandern/zu Habsburg/zu Tyrol/ zu Pfierdt/zu Kyburg/zu Arthois und zue Burgundi/Pfaltzgrave zu Hennegau/zu Holland/zu Seeland/zu Namur und zu Zütphen / Marggrave des Heiligen Römischen Reichs/ und zue Burgau/Landtgrave in Elsaß / Herr in Frießlandt/auff der Windischen Marck / zu Portenau/zu Saling und zu Mehren ꝛc. Bekennen öffentlich mit diesem Brieff/und thun kund allermänniglich/daß uff heute dato in unser und des heiligen Reichs-Stadt Wormbs/alß wir in unser Königl. Maj. gezieret/mit unser und des heiligen Reichs Churfürsten und Fürsten/ Geistlichen undt weltlichen / so dazumahl in eigener Persohn in ihrer Churfürstlichen und Fürstlichen Zierungen und Bekleidungen bey uns gewesen/gesessen/vor uns kommen seyndt die hochgebohrnen/Wilhelm der Mittler/ und Wilhelm der jüngere/Landtgraven zu Heßen/Graven zu Ziegenhain und zu Nidda/unsere liebe Oheimb und Fürsten und haben uns demüthiglich angeruffen und gebethen/daß wir ihnen ihre Regalia, nemlich die Landgravschafft und Fürstenthumb Hessen/mit ihren Landen/Leuthen / Schloßen/ Städten / Marckten/ Dörffern/ Freyheiten/ Gnaden/ Herrlichkeiten/Zöllen/ Geleiten/ Obern und Niedern Gerichten/ Freystühlen / den Bann über das Bludt zu richten/ Gewohnheiten / Besitzungen / Eigenschafften / Stifften/ Clöstern/Vogteyen/Obern und Niedern Mannen/Mannschafften/Herrschafften/ Lehen/ Lehenschafften / Geistlichen und Weltlichen/ Zwingen / Bannen / Creyßen/ Wälden/ Höltzern/Büschen/Veldern/ Wegden / Wassern/ Wasserläufften/Jagden/Wildbahnen/Weydmereyen/ Ertzten/ Bergwercken / Erb-Aemptern/Zinsen/Gülden/Ehren/Rechten/ Würden/und allen andern Gerechtigkeiten darzu gehörende/nichts ausgenommen/ so von uns und dem heiligen Reich zu Lehen rühren / auch die Graffschafft Waldeck/so vormahls eigen gewesen/und ihre Vor-Eltern unsere Vorfahren und dem heiligen Reich hiebevor zu Lehen gemacht haben/und furbaß Sie und ihre Erben von uns und demselben Reiche empfahen/ und inne haben sollen/und darzu die Brüderschafft mit den Landen Sachßen/Heßen/Düringen und Meissen/ die dann vormahls durch weyland unsern Vorfahren am Reich Käyser Sigmunden und König Albrechten/löblichen Gedächtnuß/auch jüngst durch unsern lieben Herrn und Vettern/ Käyser Friedrichen/ löblicher Gedächtnuß/ in Königlichen Würden/ confirmirt und bestettet seyn sollen/zue versambten Lehen zu reichen/ und zu verleihen gnädiglich geruheten/ das haben wir angesehen und betrachtet / der genandten unser Oheim und Fürsten demüthig fleißig und ziemliche Bitte/auch getreue/annehme nützlich und unverdrossen Dienst / die sie und ihre Fördern uns und unsern Vorfahren am Reich Römischen Käysern und Königen/ offt williglichen gethan haben / und in künfftig Zeit wohl thun sollen und mögen / und haben darumb mit wohlbedachtem Muthe/gutem Rath unser und des heiligen Reichs Churfürsten/Fürsten/Graven/Herrn und Getreuen/ so dazumahl hie bey uns versammlet gewesen seyn/und rechter Wissen/gemeldten unsern Oheimen und Fürsten von Heßen die obgenannte Landgrafschafft und Fürstenthumb zu Heßen mit ihren Landen/Leuten/Schloßen/Städten/Märckten/Dörffern/ Freyheiten/Gnaden/Herrligkeiten/Zöllen/Geleiten/Ober- und Niedern-Gerichten/Freystühlen/den Bann über das Blut zu richten / Gewohnheiten/Besitzungen/Eygenschaften/Stifften/Klöstern/Vogteyen/ Obern und Niedern Mann/Mannschafften/Herrschafften / Lehen/ Lehenschaften/Geistlichen und weltlichen Zwingen/Bannen/Creyßen/Wälden/Höltzern/Buschen/Velden/Wegden/Wassern/Wasserleuften/Gejagten/ Wildtbahnen/Weydtmereyen/ Ertzen/Bergwercken/Erb-Aemptern / Zinsen/ Gulden/Ehren/Rechten/ Würden / und allen andern Gerechtigkeiten darzu gehörende/ nichts ausgenommen /auch die Graffschafft zu Waldeck/und darzu die Brüderschafft die sie haben mit den obgenandten Landen/Sachsen/Hessen/ Düringen und Meißen/die ihnen in vorberuhrter massen confirmirt und bestätigt seyn sollen/ zu versamten Lehen gnädiglich gereicht und verliehen/reichen/leyhen ihnen die auch von Römischer Königlicher Macht / Vollmannheit und rechter Wissen in Krafft dieses Briefs/was wir ihnen daran von Recht Billigkeit und Gnaden zu verleyhen haben sollen oder mögen / also/ daß sie die nun hinführo von uns und dem heiligen Reich ins Lehensweise innhaben/halten/ nutzen/ nießen und gebrauchen mögen und sollen/ in aller Massen und Rechten die ihre Fordern/Landgraven zu Heßen/biß uff sie/und sie bißhero innen gehabt/gehalten/ genossen und besessen haben/von allermänniglich ungehindert/ wir haben auch aus obbestimmbter Römischen Königl. Macht den genandten unsern Oheimen und Fürsten/Landgraven/Willhelm den Mittlern/ mit dem gedachten Landgraven Wilhelm den Jüngern in die Lehen / so von der Graffschafft Catzen Ellenbogen/auch sonst andern Lehen/ die von uns und dem heiligen Reich zu Lehen rühren und derselbe Landgraf Wilhelm der Jünger alle hiebevor von uns empfangen/und Brieff darüber genommen hat/als zu gesamten Lehen belehnet/und gesetzet/und setzen ihnen gesambt darinnen

innen gegenwärtiglich in Krafft dieses Brieffs also/wo der gemeldte Landgraff Wilhelm der Jünger oder sein mannlich Leibes-Erben ohne mannlich Leibes Erben abgehen würden/das im Willen des Allmächtigen stehet / so sollen alßdann der obgedachte Landgrave Wilhelm der Mittler und sein manliche Erben selcher vorgemeldten Lehen in Krafft dieser unser versamten Belehnung fehig und empfänglich seyn/ und die vorgenandte unser Oheimen und Fürsten haben uns beyde in eigenen Persohnen von solcher Regalien und Lehen wegen / gewöhnliche Gelübde und Ayde gethan / und alß Römischen König darvon getrew/gehorsamb und gewertig zu seyn/ für ihren natürlichen Herrn zu haben / zu dienen/ und zu thun alles/ das einem Fürsten des Heyligen Reichs und Landgraven zu Hessen/einen Römischen König von Rechtswegen zu thun pflichtig ist: Und gebieten darum allen und ieglichen der obgemeldten Landgrafschafft und Fürstenthumbs Heßen / Graffen / Freyen/ Herren/Rittern/Knechten/ Mann/ Ambtleuthen/Bürgermeistern/Rathen / Burgern und Gemeinden/Hintersaßen und Unterthanen/ in was Würden/Status oder Wesen die seyn/ernstlich und vestiglich mit diesem Brieff / daß Sie die obgemeldten Wilhelmen den Mittlern/und Wilhelmen den Jüngern/Landgraffen zu Hessen/ꝛc. in allen Sachen und Geschäfften/ alß ihren rechten ordentlichen natürlichen Herrn ohn alle Wiederred und Irrung/ getreu / gehorsam und gewärtig seyn/ und sie solcher ihrer Regalien/nach allen ihren Notturfften und Gefallen/ geniessen und gebrauchen lassen / als lieb einem ieglichen sey/unser und des Reichs schweere Ungnade/und darzu ein Pön/nehmlich huntermarck löthiges Goldes zu vermeyden/die ein ieglicher/ da er dawider thäte/ verfallen seyn soll/ halb in unsere Königliche Cammer/und den andern halben Theil den vorbemeldten unsern Oheimen und Fürsten von Heßen unablößlich zu bezahlen. Bey solcher obberührten Empfahung und Vergleichung der gemeldten Regalien seyn persöhnlich bey uns gewesen und gestanden/ die Ehrwürdigen / Hochgebohrnen / Bartholdt Ertz-Bischoff zu Maintz / des heiligen Römischen Reichs in Germanien / Johannes Ertz-Bischoff zu Trier/in Gallien durch das Königreich Arelat/Hermann Ertz-Bischoffe zu Cölln/ in Italien/Ertz-Canzlern/Philips Pfaltzgrafe bey Rhein/Hertzog in Bäyern/ des H. Römischen Reichs Ertzmarschalck/ alle Churfürsten/ Johannes zu Wormbs/ Willhelm zu Eystett/ Ludewig zu Speyer/Bischoffe/Otto Pfaltzgrave bey Rhein und Hertzog in Bayern/ Albrecht Hertzog zu Sachßen / Landgraffe in Düringen und Maggrave zu Meißen / Friedrich Marggrave zu Brandenburg/zu Stettin/Pommern/ der Cassuben und Wenden Hertzog, Burggraven zu Nürnberg und Fürsten zu Rügen/ Magnus Hertzog zu Mecklenburg/ Wilhelm Hertzog zu Gülich und zum Berge / Grave zu Ravensburg und Herrn zu Heinsergk / Rudolpff Fürst zu Anhalt/Grave zu Ascanien und Herr zu Bernburg unser liebe Neven / Andächtige/ Ohmen Churfürsten und Fürsten: Mit Vrkundt dieses Briefs besiegelt mit unserm Königlichen anhangenden Insiegel: Geben in unser und des Heil. Reichs Stadt Wormbs am sechtzehenden Tage des Monaths Julii / nach Christi Geburth viertzehenhundert / und im fünff und neuntzigsten/Unser Reiche/des Römischen im Zehenden und des Hungarischen im sechsten Jahre.

II.

Erbeinigung derer Prælaten, Graffen, Ritterschafft und Städte des Fürstenthums Hessen, de Anno 1509.

In dem Namen der untheylbaren allerheiligsten Dreyfaltigkeit/Amen.

WIr Prälaten/Graffen/ Ritterschafft und Städte/ mit sampt eingeleibten und zuewandten Graveschafft des löblichen Fürstenthumbs zu Hessen/bekennen einhelliglichen und unvertheylt/thuen auch kundt allen gegenwärtigen und künfftigen / daß wir zu Hertzen genommen und betracht/wie auch unsere Aeltern und Vorfordern Ehrlich und nützlich gethan haben/daß durch Einigkeit/ Zeite und Handhabung der Gerechtigkeit/der Allmächtige GOtt höchlich geehret / gelobt auch Landt / Leuth/ Städte/Commun, und derselben zu gemeinem Nutz / Uffnehmen und Wohlfarth erhöht und gebessert werden/aber durch Uneinigkeit / Zwietracht/und Vertruckung Friedens und Rechtens/Landen/ Leuten/ Städten und Communen, zu Abnehmen / Verderben/Erstörrung/ und unüberwindtlichen Schaden kommen/ alß wir etlicher massen bey des Durchleuchtigen Hochgebohrnen Fürsten und Herrn/ Herrn Wilhelms / weyland Landtgraffen zu Hessen/ Grafen zu Katzenellenbogen/ zu Dietz / zu Ziegenhain und Nidda ꝛc. unsers gnädigen Herrn seeligen und löblichen Gedächtnuß Zeiten erfunden undt gespühret haben/also daß in S. F. G. dreyjährigen Kranckheit und Schwachheit / etliche Mißgönner und Verhinderer der Wohlfarth und gemeines Nutzens des Fürstenthums zu Hessen/ S. F. G. und sonderlich im letzten Jahr bewegt und gereitzet haben/das Frießland

und mercklich ander Landtschafften um überschwenglich Geld zu kauffen / und deßhalben Land und Leute zu verpfänden / welches allen Inwohnern und Ständten ehegedachtes Fürstenthumb zu ewigen Verderben / Nachtheil und Schaden / wo solch Kauff fürgängig weren worden / gereicht hätte / und wiewohl von Alters hero auch löblicher Gewohnheit / unser gnädige Fürsten und Herrn von Hessen / kein Krieg / Vehde oder neue Müntzen sollen anfahen oder uffrichten / ohn gemeiner Ständte des Fürstenthumbs zu Hessen Rath und Verwilligung / ist doch solches mehrmahls unterlassen worden / und nicht gehalten / darbey auch unterstanden / wieder löblich Herkommen und alte Gewohnheit unser Vor-Eltern gemeine Landtschafft von einander zu theylen und zu trennen / zu dem / daß zu angeregter Zeit S. F. G. Kranckheit Niemand / oder gar wenig gemeldtes Fürstenthumbs Unterthanen ihrer Sachen und Händel zu recht oder gebührlicher Verhör hat kommen mögen / was aus solchem allen und iedem zu Nachtheyl und Abbruch gemeinen Nutzen ermeldtes Fürstenthums gefolgt / hätten / männiglich abzunehmen und höchlich zu bedencken / in Betrachtung der und viel anderer Ursachen unser Gemüth darzu bewegendt / haben wir GOtt dem Allmächtigen / Marien seiner gebenedeyeten Mutter / der Heiligen unser Haupt-Frauen S. Elisabeth zu Ehren und Lobe / auch unsern gnädigen Herrn und Fürsten zu Hessen / uns den Prälaten / Grafen / Ritterschafft / Städten und gemeiner Landtschafft zu Ehren / Nutz und allen guten untereinander brüderlich und freundlich vereiniget / auch bey unsern Gelübden und Eyden zusammen verpflichtiget / und ein göttliche / ehrliche / rechtmäßige / löbliche Vereinigung und Freundtschafft / für uns / unser Nachkommen / Erben und Erbnehmen gemacht und uffgericht / mit den Bedingen undt offenbahrlicher Bezeugung / daß wir solche Verbrüderung oder Einigung mit nichte / und in keinem Weg wieder unsern gnädigen Fürsten von Heßen / Ihrer Gnaden Erben oder Nachkommen / zu Schmelerung oder Abbruch J. F. Gn. Fürstl. Obrigkeiten / Herrligkeiten / Gerechtigkeiten / Regalien / Zinsen / Renten / Rechten / oder zu einigem Ihrer Fürstl. Gn. Zustandt / wie der geheissen mag werden / nicht wollen gemacht / sondern uns und unsere Nachkommen / wie auch unser Vor-Eltern vor uns gethan / zu friedtlichem Wesen / Standt / Ruhe und Einigkeit uffgericht haben / in Massen und Form / wie hernach folget.

Und erstlich also / ob sich begebe / daß einer oder mehr aus unsern gnädigen Fürsten von Heßen / den andern unsern gnädigen Fürsten / oder unsere gnädige Herren die Prælaten / Graven / Ritterschafft / Städte undt gemeine Inwohner des Fürstenthumbs zu Heßen / bevehdigen / beschädigen / vorgewaltigen / oder unverrechtigen wolten / wieder unser und eines ieglichen Recht / Gerechtigkeit / Billigkeit / Freyheit / Gnade / Privilegien / alt Herkommen / oder löbliche Gewohnheit / durch Päbstlich Heiligkeit / Römisch Käyser / König / Lands-Fürsten / oder Herrn gegeben / und wir des Fürsten / Prælaten / Grafen / Ritterschafft / Städte und gemeiner Inwohner zu Recht mächtig seyn / Sie sich auch uff uns zu Recht erbieten / so sollen undt wollen wir / unser Nachkommen / Erben / und Erbnehmen für den oder die / alß zur Zeit angefochten würden / vnterthäniglich / dienstlich / und nach eines ieglichen Gelegenheit freundlich bitten / die zugefügte Beschwerung hin und abzustellen / wolt alßdann solch Bitt und Ersuchung kein Grund oder Statt haben / sollen wir darnach für den Beschwerden und deren / wie vorgemeldt vergewältiget würde / das Recht bieten / wo aber dasselbe auch nicht wolte angenommen werden / alßdenn sollen und wollen wir demselbigen (alß der zu ieglicher Zeit seyn wird /) mit Leib / Gut und allem Vermögen / Hülffe / Beystandt / Vertheidigung / Schutz und Schirm thun / den auch in keinen Weg verlassen / damit menniglichen bey Recht und Billigkeit gehandthabt werde / und bleiben möge / alles uff Kosten und Schaden gemeiner Landtschafft / wie solches vor Alter Herkommen geschehen ist / ferner ob sich begebe / daß in künfftigen Zeiten einer oder mehr unser gnädigen Herrn die Fürsten zu Hessen / Jemandts unter uns / unser Erben und Nachkommen / in was Wesens / Würdens oder Stands dieselbigen weren / mit Ungnaden ansehen / oder fürnehmen würden / und sich der oder die / zu unterthäniger Verhörung und Recht erböthen / und doch dasselbe von unsern gnädigen Herrn und Fürsten nicht angenommen oder gestattet wolt werden / so sollen und wollen wir Prælaten / Graven / Ritterschafft und Landschafft / unsere Freund / unsern gnädigen Herrn unterthäniglich zu fertigen / und für solch Fürnehmen uffs fleißigst bitten / die Beschweerden unsere Freunde zu gnädiger Verhör oder Recht kommen zu lassen / und wo das nicht geschehe / das wir in keinen Weg verhoffen / so sollen und wollen wir alsdan unser Freunde nicht vergewaltiget / sondern dieselbigen nach unserm besten Vermögen bey ihrem rechtlichen Erbieten / wie oben gemeldt / handthaben / schützen und schirmen.

Wo sich aber begebe / daß unsere Freunde oder Verwandten einer oder mehr / von fremden Fürsten / Grafen oder Jemand andern unbilliger Weise vergewaltiget / oder angefochten würde / und doch dieselben ihr Recht uff uns erböthen / und erleiden möchten / so sollen wir auch dieselben unsere Freunde nach unsern besten Vermögen an Enden und Orten sich gebühret / uff Recht und Billigkeit verbieten / wo die aber nicht angenommen wolt werden / sie alsdann zum besten schützen / schirmen / und bey Recht handhaben / wäre es auch Sach / daß Jemandt unter uns aus eigenem Muthwillen / und wider Recht sich befleißiget / inner oder ausser Lande / und an Recht sich nicht wolte begnügen lassen / und darüber unterstünde Jemandt wer der wäre / zu beschedigen / oder Gewalt anzulegen / das sollen wir also zu geschehen / in keinen Weg gestatten / sondern unsers Vermögens / als Liebhaber des Rechtens und Friedens darwider stattlich gedencken / würde auch Jemands in dieser freundtlichen Vereinigung und Verbrüderung begriffen / und also wie gemeldt / unbilliger Weise angefochten / damit dann derselbe sein Anliegen und Beschwerung / zu einem Austrage fügren und bringen möge / so soll und mag Er solch seine Beschwerung und Anliegen dreyen Personen der Landschafft darinn Er gesessen ist klagen und fürbringen / nehmlich einem aus den Prälaten / einem aus der Ritterschafft / und einen aus den Städten / dieselben sollen alsbald und unverhalten / so fern sie der Handel so treffentlich anficht / uf gemeiner Landschafft / Kosten und Schaden / die Prälaten / Grafen / Ritterschafft und Landschafft an den Spieß uff einen nahmhafften Tag beschrieben / und dem Beschwerten fürter / nach Inhalt dieser Einigung getreulich verholffen und gerathen seyn.

Wir wollen auch / daß diese Einigung / Verbrüderung und Freundschafft einem ieden aus uns / wie der Nahmen / Wesen und Standt ist / Niemandts ausgenommen / an seinen Eyden / Pflichten / Gnaden / Freyheiten / ob die von Römischen Kayserm / König / Fürsten / oder jemands andern gegeben weren / ohnschädlich / sonder Nachtheil seyn und bleiben / alles ohne Gefehrde.

Und dieweil wir also für uns und unsern Altern und Vorfordern / bey uns selberst in zeitigen vorgehabten Rathe und rechten Wissen erkandt haben / und hiermit erkennen / daß diese Einigung und Freundschafft göttlich / löblich / ehrlich und rechtmäßig / auch unsern gnädigen Fürsten und

Herrn zu Ihrer Gnaden Gerechtigkeit und Fürstlicher Obrigkeit nicht abbrüchlig oder nachtheylig / sondern Landen / Leuthen / uns und allen Ständen gedachtes Fürstenthumbs gut / nützlich und ehrlich ist / und in künfftig Zeit seyn würdet; So haben wir sampt und besonder / in unser / und ander der Prälaten / Graven / der Ritterschafft und Städten Nahmen / auch Befehlchs und Mandat derselbigen / und aller Inwohner des Fürstenthumbs zu Heßen eingeleibter und verwandter Graffschafft / aus Krafft und Besteetigung unser Vor-Eltern und Zulassung gemeines Rechteus / bestetiget / ratificiret / bewilliget und angenommen / die also hinfürter unverbrüchlig und ohne allen Hintergang / zu ewigen Zeiten sampt und besonder zu halten darauf einer den andern in guten Treuen und Glauben / Hand in Hand zugesagt / gelobt und zu den Heiligen geschworen hat / angezeigte Einigung in allen ihren Puncten / Inhaltung und Articuln getreulich zu halten / und darvon nicht zu weichen: Und des alles zu wahrer Urkundt und Sicherheit aller vorgeschrieben Dingen / haben wir Dietrich von Cleve / Landt-Comptur der Balleyen zu Marpurg / und Johann Apt zu Breydenaw / für uns und unser Prälaten / wir Philips der älter / Grave zu Waldeck / Stadthalter der Grafschafft Ravensberg / und Wilhelm von Sain / Grave zu Witgenstein / Herr zu Homburg / für uns / und von wegen der andern Graven / Herrmann Schenck / Ritter Ludewig von Boineburgk / Sittig von Berlebsch der älter / Erb-Cämmerer zu Hessen / Jost von Baumbach / Philips von Franckenstein / Johann von Reiffenbergk / Caspar von Breydenbach / Wilhelm von Doringenbergk / Philips Meisenbug / aus der Ritterschafft und von wegen gemeiner Ritterschafft / für Uns / unser Nachkommen / Erben und Erbnehmen / und wir die Burgermeister und Räthe der Städte Caßel / Marpurg / Homberg / Eschwege / Treyse und Wetter / für uns und unsere Nachkommen / auch gemeiner Landschafft und Inwohnern des Fürstenthumbs zu Heßen / unsere Insiegeln an diesen Brieff gehangen / der geben ist uff Sonntag nach Jacobi, Anno Funffzehen hundert und im neundten Jahre.

(L. S.)	(L. S.)	(L. S.)	(L. S.)	(L. S.)
Comptur zu Marpurg.	Apt zu Breydenau.	Philips der älter Graf zu Waldeck.	Wilhelm Graff zu Wittgenstein.	Herrman Schenck Ritter.

(L. S.)	(L. S.)	(L.S)	(L. S.)	(L.S.)	(L. S.)
Ludewig von Boineburgk.	Sittia von der Berlepsch der ält.	Jost von Baumbach.	Philips von Franckenstein.	Johann von Reiffenberg.	Caspar von Breydenbach.

(L. S.)	(L. S.)	(L. S.)	(L. S.)	(L. S.)
Wilhelm von Doringenberg.	Philips Meisenbug.	Burgermeister zu Cassel.	Burgermeister zu Marpurg.	Hombergk.
(L. S.) Eschwege.		(L. S.) Treysa.	(L. S.) Wetter.	

III.

Landgraff Philipps zu Hessen Ausschreiben, Protestation und Ursachen, warumb Er nebst etlichen des Reichs Chur-Fürsten und Städten / im jüngsten zu Speyer beschehenen Reichs-Abschied / Christlichen Glauben belangend, nicht haben gehelen noch bewilligen wollen / de Anno 1529.

WIr Philips von GOttes Gnaden / Land-Graf zu Hessen / Graf zu Catzenelnbogen / ꝛc. Thun kund und zu wissen allermänniglich / Nachdem alß die Römische Keyserliche Majestät / unser allergnädigster Herr / kurtz verruckter Zeit / einen gemeinen Reichs-Tag ausgeschrieben / und Churfürsten / Fürsten und Stände / auf den Sonntag Reminiscere nechst verschienen / zu Speyer einzukommen erfordert / dahin wir unß denn ihrer Kayserlichen Majestät zu schuldigen unterthänigen Gehorsam / eigner Persohn / auch verfüget / in Meynung neben andern Churfürsten / Fürsten und Ständen / in den Sachen / so in obberührten Kayserlichem Ausschreiben ausgedruckt zu handeln / dieselben erwegen / und zu berathschlagen zu verhelffen. Vnd aber durch etlich unser der gemeldten Churfürsten / Fürsten und Stände des Artickels halben / wie von wegen des schwebenden Zwyspalts / in unsern heyligen Christlichen Glauben / in mitler Zeit eines gemeinen / freyen und Christlichen Concilii, oder National-Versamblung / Fried und Einigkeit im Reich zu erhalten / auf die Wege zu handeln / auch folgends mit Zuthun Kayserlicher Majestät Statthalters / vnsers besondern lieben Herrn und Ohems / Königlicher Durchleuchtigkeit zu Hungern und Böhem und ihrer Kayserlichen Majestät verordneten Orator und Commissarien zu schliessen fürgenommen / dadurch der Abschied / so auf den vorigen und nechsten daselbst zu Speyer gehaltenem Reichs-Tag berührtes Artickels halben / einmütiglich aufgerichtet und beschlossen / mehr verändert dann erkläret worden.

Vnd dann wir aus vielen / tapfferen und großmächtigen Ursachen / unser Gewissen und Pflichte / damit wir GOtt unserm Schöpffer verwandt / belangende / von uns auf obgemelten Reichstag / neben andern unsern Freunden: Nehmlich: den Hochgebohrnen Fürsten / Herrn Johannßen / Hertzogen zu Sachsen / des heyligen Römischen Reichs Ertz Marschalck und Churfürsten / Landgrafen in Thüringen / Marggrafen zu Meißen / Herrn Georgen Marggrafen zu Brandenburgk / zu Stetin / Pommern / Caßuben und Wenden / Hertzoge ꝛc. Herrn Ernsten und Franciscen Gebrüdern / Hertzogen zu Braunschweig und Lüneburgk / und Fürst Wolfgangen zu Anhalt / unsern lieben Ohemen / Gevattern und Schwägern fürgetragen / in obangezeigten gemeinen Abschied nicht haben gehelen / noch willigen können / oder mögen. Vnd derhalben wieder solche fürgenommene vermeynte Veränderung des vorigen Speyerischen Abschieds und der andern angehängten beschwerlichen Artickel mit sambt unsern Freunden obgenant / und unter andern auf Form / auch Lauts und Inhalts wie nachfolget / öffentlich protestiret.

Welcher Protestation auch etliche der Erbaren Frey- und Reichs-Stätte / Gesandten. Bothschafften sich anhängig gemacht / auch dieselbige / gemeldter unserer Freunde und unserer gethane Protestation zu den Reichs-Acten / und Händeln haben antworten lassen / als nehmlich:

Dieweil aber befinden / daß Ewer Liebden und Ihr / auf ihren Fürhaben in den Vermeynen zu verharren, und aber Unß auf fürgetragenen tapffern Ursachen und Beschwerden, die wir ietzt allenthalben wiederum erholet und ernewert wollen haben / beydes der Gewissen halben / auch daß solches Euer Liebden und Ewer Fürnehmen von wegen obgemeldtes schwebenden Zwyspalts zu Erhaltung Friedens und Einigkeit, in mitler weil des Concilii nit dienstlich keines weges fügen / noch zu thun seyn will / daß wir dareyn gehelen / oder willigen solten. Zu dem, daß wir nach gestalt des Handels und bevor über den obberührten nechsten Speyerischen Abschied / dasselbig nit verpflicht seyn, sondertlich ohne unser Mitbewilligung aus gemeldten nechsten allhie zu Speyer gemachten Abschied zu schreiten. So bedencken wir, daß der vielberührten Beschwerungen halben / unser hohe und unmeidliche Nothdurfft erfordert, wieder angezeigt, Ewer Liebden / und Ewer, als von wegen gemeldtes nechsten Abschieds nichtig nichtig und machtloß / und unser auch der unsern und männiglichs halben / unbündig fürnemen / offentlich zu protestiren, als wir auch hiermit gegenwärtiglich thun, und daß wir aus fürgewandter Vrsachen, dareyn nit wissen, können noch mögen gehelen, sondern gemeld Ewer Liebden und Ewer Fürhaben, für nicht- und unbündig halten / gegen Ewern Liebden und euch hiermit protestirt haben / Vnd wöllen Vns gleichwohl in den Sachen der Religion in mitler Zeit gemeldtes gemeinen und freyen Christlichen Concilii oder National-Versamlung, vermittelst Göttlicher Hülff, Vermöge und Inhalt des berührten nechsten Speyerischen Abscheids in unsern Oberkeiten, auch bey und mit unsern Vnderthanen und Verwandten / also halten / leben, und regieren, wie wir das gegen GOtt dem Allmächtigen und Röm. Kayserl. Majestät / unsern allergnädigsten Herrn, getrauen zu verantworten. Was auch der Geistlichen Zinß / Renthen, Gülten und Zehenden / und den Frieden belangt, und in vielgemeldten nechsten Speyerischen Abscheid verfast / und ausgedruckt ist, wöllen Wir Vns in alle Wege, auch unverweißlich erzeigen und halten.

Dieweil nun obgemeldte unsere liebe Freunde und Wir / uns neben angezeigter unser Protestation, vor gemeldten andern Churfürsten / Fürsten und Ständen / fürbehalten / und offentlich bedingt haben / solche unsere gethane Protestation, sambt unsern Beschwerungen / die wir in Schrifften fürgetragen / an die Röm. Keyserl. Majest. unsern allergnädigsten Herrn gelangen / auch sonst öffentlich ausgehen zu lassen damit männiglich wissens empfahen mochte / daß wir in die obangezeigte Handlung nit gehelet / noch gewilliget haben. So wöllen wir solche unsere Anzeigung mit dieser unser offenen Schrifft darumb gethan und kund gemacht haben / damit männiglich und iedermann desselbigen / und daß wir bey dem Abschied des vorigen Speyerischen Reichs-Tags blieben sind, wie wir auch hiermit thun / Wissens trage. Und wöllen mit der Hülffe des Allmächtigen in Sachen unsern Glauben belangend / für uns selbst / und unsere Unterthanen / in mitler weil des gemeinen freyen und Christlichen Concilii, oder National-Versamblung also leben / regieren / und uns mit demselbigen halten / wie wir das gegen GOTT dem Allmächtigen und Röm. Kayserl. Majest. unsern allergnädigsten Herrn getrauen zu verantworten. Zu Uhrkund unsers hierunten getruckten Secrets / am fünfften Tag May / nach Christi unsers Seeligmachers Geburth im funffzehen hundert und neun und zwantzigsten Jahr.

IV.

Kayſers Caroli V. Privilegium, Krafft welches Er auf Anſuchen Landgraff Philipps zu Heſſen / die Univerſität Marburg confirmiret, de Anno 1541.

WIr Carl der Fünffte / von GOttes Gnaden / Römiſcher Kayſer / zu allen Zeiten Mehrer des Reichs / in Germanien / zu Hiſpanien / beyder Sicilien / Hieruſalem / Ungarn / Dalmatien / Croatien / König / Ertz-Hertzog zu Oeſterreich / Hertzog zu Burgund / Graff zu Habsburg / Flandern und Tyrol ꝛc. Bekennen öffentlich mit dieſem Brieff / und thun kund allermänniglich / als uns der Hochgebohrne Philips Landgraf zu Heſſen / unſer lieber Oheim und Fürſt unterthäniglich vorbringen laſſen / wie ſeine Liebe verſchienener Jahr gemeinem Nutz der Jugend / auch dem Studio zum guten / in ſeiner Stadt Marpurg eine Univerſität und hohe Schul auffrichten laſſen / mit unterthänigſter Bitt / daß wir / als Römiſcher Kayſer / ihm daſſelbig gnädigſt zu confirmiren und zu beſtätten / auch ſie mit denen Privilegien / Begnadung und Freyheiten / damit andere Univerſitäten im heil. Reich vrrſehen weren / zu begnaden gnädigſt geruheten; Darauf haben wir angeſehen ſolch ſeiner Lieb unterthänig zimliche Bitt / und deren mit wohlbedachtem Muth / gutem Rath und rechtem Wiſſen / die obgedachte ſeiner Liebe aufgerichtete Univerſität und hohe Schul zu Marpurg gnädigſt confirmirt / und beſtätten ſie auch mit denen Freyheiten / Privilegien und Gnaden / ſo / wie obgemelt / andere Univerſitäten und hohe Schulen im heil. Reich haben / und am fürſtändigſten haben begnadet und gefreyet. Thun das auch hiemit aus Römiſcher Kayſerlicher Macht wiſſentlich in Krafft dieſes Briefes alſo / daß ſie allenthalben vor eine Univerſität und hohe Schul gehalten und geehret werden / und ſie alle Ehre / Würde Urtheil Recht Gerechtigkeit und Gewohnheit (wie andere haben) und ſich deren freuen / gebrauchen und genieſſen ſollen und mögen / von allermänniglich unverhindert / doch uns und dem H. Reich an unſer Obrigkeiten unvergriffen und unſchädlich. Und gebiethen darauf allen und jeglichen Churfürſten / Fürſten / Geiſt und Weltlichen / Prälaten / Grafen / Herren / Rittern Knechten / Hauptleuten / Land-Vögten / Vitzthumben / Vögten / Pflegern / Verweſern Amtleuten / Schuldheiſſen / Bürgermeiſtern / Richtern / Räthen / Bürgern /

Gemeinden / und ſenſt allen unſern und des Reichs Unterthanen und Getreuen / und fürnemlich allen andern Univerſitäten im Heyligen Reich / auch unſern erblichen Fürſtenthumen und Landen / daß ſie die obgedachte Univerſität zu Marpurg bey dieſer unſerer Kayſerlichen Confirmation, Begnadigung und Freyheit gäntzlich bleiben / ſich deren ruhiglich gebrauchen und genieſſen laſſen / und dawider nicht bekümmern noch beſchwehren / noch das andern zu thun geſtatten / in keine Weiſe / als lieb einem jeden ſey unſer und des Reichs ſchwere Ungnad und Straff / und darzu eine Poen nemlich zwantzig Marck lötiges Goldes zu vermeiden / die ein jeder / ſo offt er freventlich hierwieder thäte / uns halb in unſer und des Reichs Cammer / und den andern halben Theil gedachter Univerſität zu Marpurg unablöslich zu bezahlen / verfallen ſeyn ſoll; Mit Urkund dieſes Briefs / beſiegelt mit unſerm Kayſerlichen anhangenden Inſiegel / gegeben in unſer und des Reichs Stadt Regenſpurg am ſechzehenden Tag des Monats Julii, nach Chriſti unſers lieben HErrn Geburth funffzehenhundert und im ein und viertzigſten / unſers Kayſerthumbs im ein und zwantzigſten / und unſer Reichen im ſechs und zwantzigſten.

CAROLUS.

Vt. Palatinus.

Vt. Navos.

Ad Mandatum Cæſareæ & Catholicæ Majeſtatis proprium.

Obernbürger.

V.

Capitulation oder Articul des Vertrags, zwiſchen Kayſer Carolo V. und Landgraf Philipps zu Heſſen, de Anno 1547.

I.

ERſtlich, ſoll der Landgraf ſich ſelbſt und ſein Land / der Kayſerlichen Majeſt. in Gnade und Ungnade ergeben / auch in eigner Perſohn / ſich zu Ihrer Maj. um Verzeihung zu bitten / verfügen und den Fußfall thun.

II. Es ſoll auch hinfüro gedachter Landgraf / ſich gegen Ihrer Maj. als ein unterthäniger gehorſamer Fürſt und Diener / auch der gnädigſter Verzeihung halber / ſo Ihre Majeſt. ihme thun wird / dermaßen danckbar erzeigen / daß Ihre Maj. künfftiger Zeit / deſſen mögen ein gnädiges Begnügen haben.

III. Ferner ſoll er Ihre Maj. vor ſeinen Oberſten einigen Herrn / und allergnädigſten Kayſer halten und erkennen / auch in unterthänigſten Gehorſam / alles das thun / was einem gehorſamen Fürſten / Vaſalln und Unterthanen / gegen Ihre Maj. zu thun gebühret / ſich iederzeit an Ihre Maj. halten / auch alles was Ihre Maj. zu gutem Friede / Ruhe und Einigkeit / in Teutſcher Nation verordnen wird / willig und gäntzlich vollſtrecken.

IV. Auch ſoll er der Juſtitien des Cammer-Gerichts ſo Ihre Maj. im H. Reich auffrichten wird / gehorſam leiſten / ſeine Gebühr zu Unterhaltung deßelbigen / erlegen.

V. Item / er ſoll in guten Treuen / ſambt andern Ständen des Reichs Hülffe wieder den Türcken thun / auch Ihrer Majeſtät gut Vornehmen / zu der Zeit nach allen ſeinem Vermögen befördern.

VI. Zu dem / ſoll er ſich auch / aller Einigung und Bündniß / ſo er / es ſey mit wem es wolle / inn oder außerhalb Teutſcher Nation haben möchte / und inſonderheit der Schmalkaldiſchen / gäntzlich verzeihen / auch ſchuldig ſeyn / Ihr. Maj. alle Brieff ſo darzu dienſtlich ſeyn möchten / zu liefern / auch was daſſelbe Verbündniß / mit wem / und was er mit Ihrer Maj. und des Römiſchen Königs Unterthanen vor Verſtendniß gehabt / unterſchiedlich zu erklähren / und derſelben Briefe zu überliefern.

VII. Er ſoll auch forthin einig Bündniß / Einigung oder Verſtändnüs / es ſey unter was Condition es immer wolle / nicht machen noch eingehen / darinne Ihre Kayſerl. Maj. auch die Röm. Königl. Maj. ſambt andern / ſo Ihrer Majeſtät gehorſam ſeyn werden / nicht ausdrücklich völlig und gäntzlich begriffen / und vorbehalten ſeyn.

VIII. Ihrer Maj. Feinden / ſie ſeyn wer ſie wollen / ſoll er weder dieſer Zeit / noch künfftiglich in ſeinem Lande zu handeln oder wandeln / nit nichten geſtatten / ſondern dieſelben gäntzlich daraus treiben.

IX. Und ob Ihre Maj. gegen einige Perſon / Straf vornehmẽ wollen / ſoll ſich gedachter Land-Graf / ſolches in einigerley Weiſe zu verhindern / oder denſelben Perſonen unter einigen Schein anzuhangen / mit nichte unterſtehen;

X. Daneben ſoll er allenthalben durch ſein Land / und in deſſelbigen Befeſtung / ſo offt und dick es Ihrer Maj. gefällig / Paß und Oeffnung geben.

XI. Item / er ſoll ſeine Unterthanen / ſo hinführo wider die Kayſ. Maj. oder Kon. Maj. einigen andern dienen würden / mit allen Ernſt ſtrafen auch die / ſo gegenwärtiglich und mit der That darinnen befunden / abſondern / dergeſtalt / daß ſie innerhalb 14. Tagen abziehen / und wo ſolches übergangen / alsdann denſelben alle ihre Güther / Ihrer Kayſerl. Maj. zu Nutz / doch allein mit Vorbehaltung / ſein / des Land-Grafen / Obrigkeit / conſiſciren und einziehen.

XII. Nachdem auch Ihre Maj. in dieſem währenden Krieg / auß ſeinem verurſachen / ſo merckliche Unkoſten aufgewendet / demnach und in Bedenckung deſſelben / ſo ſoll er Ihrer Majeſt. in Straff / eine Summa Geldes / nehmlich / hundert tauſend / und funffzig tauſend Gülden / bezahlen / auch in dieſer Statt / an gedachter Summa / die hundert tauſend Gülden / innerhalb dreyen Wochen / nach dato der Abred / folgends den übrigen Reſt / innerhalb eines Monats / nach dem Ziel der erſten Bezahlung anzurechnen / erlegen. Bitt darneben Ihre Maj. gantz unterthäniglich / nachdem etwas weiters zu thun nicht wol in ſeinem Vermögen / da er ſich gleich ein mehrers gegen Ihrer Majeſtät ſchuldig erkennt / daß Ihre Majeſtät in obgedachter Summa ſich gnädigſt wolte erſättigen laſſen.

XIII. Darüber ſoll er auch alſobald alle Befeſtung auſſerhalb Ziegenhain / oder Caſſel nach Ihrer Maj. Wahl ſchleiffen. Und weil abermahls ſein unterthänigſte Bitte / an Ihre Maj. daß er zu Sicherung ſeiner Perſon eine aus denſelben behalten möge / ſo ſoll er die Haubt- und Kriegsleut / ſo in derſelben Befeſtung / die ihme bleiben ſoll / ſeyn werden / in aller beſter Form / wie es immer zu erdencken / ſchweren laſſen / Ihrer Majeſt. getreu zu ſeyn / auch im fall / da der Landgraff wieder dieſe Articul handeln würde / alsdenn denſelben Platz / vor Ihre Maj. zu behalten / und ihm darvon zu verjagen / und ſoll ſolche Verpflichtung und Eyd / vor gedachte Haupt- und Kriegs-Leut geſtellt werden.

XIV. Forthin ſoll auch in ſeinem Lande einiger Platz / außerhalb der Käyſerl. Maj. oder der Röm. Kön. Maj. Vorwiß und ausgedruckter Bewilligung / nicht befeſtigt werden.

XV. Ferner ſoll Er Ihrer Kayſerl. Majeſt. ohne Verzug / alles ſein Geſchütz / Kugeln / Pulfer und Munition überantwortten / darvon will ihme Kayſerl. Maj. aus ſondern Gnaden wiederum laſſen / was Ihrer Maj. gefällig / und Ihre Maj. erachten kan / daß zu dem Platz / ſo er aus Ihrer Maj. Bewilligung feſt behalten möge / von nöthen ſeyn.

XVI. Hertzog Heinrichen von Braunſchweig / und ſeinen Sohn / ſoll er ledig laſſen / und ohne Verzug vor Ihre Maj. bringen; deßgleichen alle die ledig laſſen / ſo auff gedachtes Hertzogen Seiten geweſt / und er gefangen haben möchte / auch ihme dem Hertzogen / ſein Land frey wiederum einantwortten / mit Erlaſſung aller Pflichte / ſo die Unterthanen deſſelben gethan haben möchten / der Schaden und intereſſe des berührten Hertzogen halben / ſoll er ſchuldig ſeyn / ſich mit ihme zu vertragen.

XVII. Was Er dann dem Adminiſtratorn des Hochmeiſterthums in Preußen / auch ſonſten jedem andern unrechtmäßiger weiſe abgedrungen und eingenommen / ſoll er ihnen wiedergeben / auch ſonſt männiglich deß ſeinen genieſſen und gebrauchen laſſen / niemandes darüber mit der That oder Gewalt beſchweren.

XVIII. Er ſoll auch wieder den König von Dennemarck / auch ſonſten männiglichen / ſie ſeyn / wer ſie wollen / von deßwegen / was ſich in jüngſt vergangener Kriegs-Handlung / oder daß dieſelben ſeiner Parthey nicht nachgefolgt / oder auf Ihrer Kayſerl. Maj. Seiten geweſt / einige Beſchwerung nicht vornehmen.

XIX. Item / alle die Gefangenen / ſo in dieſem Kriege von deßwegen / daß ſie Ihrer Maj. theils geweſt / beſtrickt und noch zur Zeit hafften / oder durch einige Mittel / in ſeiner Gewalt ſeyn möchten / ſoll er von Stund an / ohne einige Schatzung erledigen.

XX. Auch ſollen allen denen / ſo gegen ihn oder ſein Land einige Zuſprüche oder Anforderunge haben / oder bekommen möchten / dieſelben vorbehalten / und er zu rechte ſchuldig ſeyn / entweder vor den Commiſſarien / ſo Ihre Maj. die Sachen gütlich zu vertragen verordnen / oder aber in Mangel deſſelben / zu ſchalten / was das Cammer-Gericht vor Ihn zu recht erkennen wird.

XXI. So will Ihre Maj. auff Mittel der obbeſchriebenen Articul / auch ſeinen Unterthanen und Hoff-Geſinde / ſo fern ſie ſich zu Haltung derſelben Articul verpflichten / verziehen. Gleicher geſtalt ſollen des Landgrafen Kinder / ſo nunmehr bey ihren Jahren / Ratification dieſer Abrede / in beſter Form / und ehiſt verfertigen / und ſich zu Vollziehung derſelbigen verpflichten.

XXII. Item / der Adel / und alle Unterthanen ſeines Landes / ſollen alles Obgeſchriebene zu halten ſchweren / die dann gedachter Landgraf aller ihrer Eyd und Pflicht / damit ſie Ihme verbunden / doch allein der Urſache / daß ſie Ihme in den Sachen / ſo den obgeſchriebenen zuwider / Gehorſam zu leiſten nicht ſchuldig erlaſſen. Und im Fall / da der Landgraf hierzu wieder etwas handelte / ſo ſollen gedachte Adel und Unterthanen ſchuldig ſeyn / nach ſeiner Perſohn zu greiffen / und Ihrer Majeſtät Ihn zu überantworten.

XXIII. Der Churfürſt zu Brandenburg / Hertzog Moritz zu Sachſen / und Hertzog Wolffgang von Zweybrück / ſollen ſich in gebührlicher

Form

Form verschreiben/ daß alle oberzehlte Articul festiglich gehalten werden. Und ob aber je der Landgraff darüber nicht halten würde/ daß Ihre Chur- und Fürstliche Gnaden/ mit allem Ihrem Vermögen und Heeres-Krafft/ neben deß Landgraffen Landschafft / ihm nachtrachten/ und dahin sollen zwingen helffen / solcher seiner Bewilligung stracks nachzusetzen / und Ihre Maj. Gehorsam zu leisten.

NB. Der Fuß-Fall und Abbitte hierauff ist beschehen zu Hall in Sachsen/ d. 9. Junii 1547.

VI.

Land-Graff Philipps zu Hessen Testament de Anno 1562.

IN GOttes Namen Amen/ kund sey allermenniglich/ so dieß Instrument sehen/ hören/ oder lesen/ daß im Jahr / da man schreibt nach Christi Unsers lieben HErrn und Seeligmachers Geburt/ Tausend Fünff hundert Sechßig Zwey / am Dienstag nach Quasimodogeniti den Siebenden Monats-Tag Aprilis, bey Regierung deß Allerdurchleuchtigsten Großmächtigsten/ Unüberwindlichsten Königs / Fürsten und Herrn/ Herrn Ferdinandten / erwehlten Römischen Käyßers/ zu allen Zeiten Mehrern des Reichß ꝛc. Unßers allergnädigsten Herrn ꝛc. Sr. Käyßerl. Majestät Reich/ des Römischen im Zwey und dreyßigsten Jahre / und der andern im Sechß und dreyßigsten / der Römer Zinß Zahl/ Indictio genandt/ im Fünfften / in Gegenwertigkeit nach bemelt Zeugen auch Unßerer Notarien/ so deßhalben requiriret seyn worden; Ist der Durchleuchtige und Hochgebohrne Fürst und Herr/ Herr Philipps / Landgraff zu Hessen/ Graf zu Catzenelnbogen/ Dietz/ Ziegenhain und Nidda ꝛc. Unser gnädiger Furst und Herr/ in Sr. F. G. Schloß zu Cassel in Sr. F. Gn. gewöhnlichen Gemach vor Mittage zwischen Sieben und Acht Uhren/ noch gesundes Leibs gesessen/ und sich mit lauterer Stimme hören und vernehmen lassen / wie seine Fürstl. Gnaden bedacht/ daß Sie / gleich wie andere Menschen/ sterblich/ und der Natur unterworffen seyen/ darumb wehren Ihre F. Gn. geneigt/ Willens und Vorhabens/ mit gutem Bedacht/ Ihr Testament vätterliche Ordnunge und letzten Willen in Schrifften zu verfassen und zu verordnen/ wie dann auch geschehen / und solch Testament vor Unß und den nachbeschriebenen Zeugen vorgelegt/ und hat darauff seine F. Gn. an Unß und die Zeugen / sambtlich und sonderlich begehret/ daß beneben seiner F. Gn. wir solches Sr. F. Gn. Testament und letzten Willen auch unterschreiben und versiegeln wolten/ wie dann von Unß/ und Ihnen den Zeugen beschehen/ und solch Testament in dieß Instrument verschlossen ist worden/ und haben S. F. Gn. daneben weiter vermeldet/ ob sie wohl vergangener Jahren etliche Ihre Testament/ und sonderlich in nechst verschienen Sieben und Funffzigsten Jahre/ am Dienstag den 6. Aprilis, deßgleichen im vergangenen Sechßigsten Jahr zu Marpurg/ Montags den 13. May / auch ein Testament auffgerichtet und verordnet/ und sich aber Ihrer F. Gn. Gelegenheit mit der Zeit viel verändert/ die Ober- und Unter-Vormunder gestorben/ Ihrer F. G. Söhne mehrentheils erwachsen / auch es mit der Evangelischen Verständnüß eine andere Meynung gewonnen/ und Ihrer F. Gn. Töchter mehrentheils verheurathet/ und sonsten sich allerley Aenderungen zugetragen; So würden Sie auch nothdurfftiglichen verursacht/ daß Sie ihre vorige uffgerichte letzte Willen und Disposition verändern müssen/ wie dann F. Gn. in Unßer der Notarien/ und darzu beruffenen Zeugen Gegenwärtigkeit/ solche Ihre hiebevor geordnete Testament / wo die befunden worden/ und sonderlich die letzten/ so Anno Funffzig Sieben/ Dienstags den Sechsten April/ und Anno Sechßig / Montags den dreyzehenden May auffgerichtet/ ausserhalb einer Vermächtniß und Ubergabe/ so Se. Fürstl. Gnad. Ihren ehelichen Söhnen/ gebohrne aus dem Hauß Hessen/ Grafen zu Dietz/ und Herrn zu Lißperg ꝛc. von Sr. F. Gn. Gemahln/ Frauen Margrethen herkommen/ jetzo neulich gethan/ und darüber drey gleichlautende Verschreibungen de dato Cassel/ am Fünff und Zwantzigsten Tag des Monats Februarii, Anno Sechßig Zwey verfertigen lassen/ darüber S. F. Gn. vor Unß Notarien / und hernach beschriebnen Zeugen protestiret/ daß Sie gemeldte Ubergabe/ und die darüber verfertigte Beschreibungen/ gegenwärtig repetirten/ bestettigten/ und gleich Ihren Fürstl. Testament/ wollen unverkürtzt gehalten haben/ mündlich und austrücklich revocirt und wiederruffen / derogestalt / daß sie hinfürter keine Krafft oder Execution haben / und aber doch aus beweglichen Ursachen / zur Gedächtniß verwahrt werden sollen / und daß also nunmehr allein dieß hierinn liegende Testament vom dato den 6. Aprilis dießes gegenwärtigen Tausend Fünffhundert Zwey und Sechßigsten Jahrs/ Sr. F. Gn. letzter Will und Meynung/ (so fern es F. Gn. nicht verändern würden/) kräfftig seyn/ und nach Ihrem Todt/ nach dem Willen GOttes eröffnet/ und zue execution gebracht werden soll/ darneben F. Gn. auch ferner protestirt / so solches Ihr ietziges uffgericht Testament nicht zierlich genug / und nach Form

Form eines Testaments mangelhafftig angesehen werden wolte/ daß es alß dann tüglich seyn solle/ nach Form eines Codicills / väterlicher Ordnung/ oder eines letzten Willens/ wie dann F. Gn gegen Unß und den nachbenannten Zeugen/ darüber zierlich und öffentlich protestirt haben/ daß solch ihr verschlossen Libell, F. Gn. Testament/ vätterlicher Will und letzte Ordnung sey/ die sie also unverbrüchlich gehalten haben wollen; Es haben auch die hernach benannten Zeugen/ so zu diesem Thun requirirt / erwehlet und beruffen/ vor Unß Notarien darauff sehen/ und mercken solch Testament und Libell am Ende unterschrieben/ auch Ihre Siegel und Pittschafft/ ein jeder insonderheit zu dem Ende daran hencken lassen/ dem allen nach/ hat hochermeldter Fürst/ der Testator, Unß erfordert/ und Amtshalber begehret/ das F. Gn. wir eins oder mehr Instrumenta, so viel dann die Nothdurfft erfordert/ über obgemeldte/ F. Gn. Revocation und Cassirung der vorigen Testamenten/ und von Restirung dießes Sr. F. Gn. Testaments und letzten Willens/ auch von Sr. F. Gn. Ubergab Ihren Ehlichen Söhnen/ gebohren aus dem Hauß Hessen/ Grafen zu Dietz/ und Herrn zu Lißperg/ beschehen/ und der darüber verfertigten Verschreibungen / alß obstehet / zu unverzweiffelter Bekräfftigung der Wahrheit schreiben/ machen und solenniter verfertigen wolten;

Also haben wir solches/ wie obgedacht/ eigentlich und unterschiedlich von Hochgemeldten Fürsten erzehlen/ und vermelden angehört / und zu Bezeugnuß der Wahrheit dieß Instrument verfertigt und uffgericht / auch das unterschrieben und versiegelt Testament / daran hochgedachter Fürst/ der Testator, S. F. Gn. Groß Insiegel zuvorderst gehangen / zu Unß genommen / und in dieß Instrument verschlossen.

Welches Instrument folgends hochermeldter Fürst mit Sr. Fgd. Ringpittschafft/ und die hernach benannten Zeugen / auch mit Ihren Pittschafften auswendig versiegelt haben/ dieser Actus ist geschehen und verhandelt im Jahr/ Tag/ Monath und Stadt/ wie oberzehlt / bey Wesens der Ehrnvesten und Erbarn / Heintz Schetzelß / Futtermarschalcks / Bastian von Weiterßhausen/ Johann von Kahlenberg/ Ottoweitterß/ Henrich Andreas / Rentschreibers/ Michel Nußpickers und Tonges Keule/ Burggrafen/ als Zeugen / hierzu sonderlich requirirt und erfordert;

Und dieweil ich Henrich Volmar / Marburgensis, Paternensis Diœcesis Canonick. S. Peters Stiffts Kirchen zu Fritzlar / von Bäbstlichen und Käyßerlichen Gewalt/ ein offener Notarius, sambt den Ehrenvesten und Erbaren obermeldten Zeugen/ bey solcher Erkandnuß/ Bedächtnuß und Erschreibung/ Versiegelung des Jetzt uffgerichten Testaments / auch Cassation und Revocation der vorigen Testamenten / und confirmation der obgemelten Ubergabe und Verschreibunge/ und allem dem/ das dieß Instrument begreifft/ ob und angeweßen / solches alles also gesehen und angehört / hab ich dieß Instrument, so darüber begriffen/ und in offene Form bracht worden/ mit eigener Hand unterschrieben/ auch mit meinen gewöhnlichen Namen und Zunahmen/ darzu mein Notariat-Zeichen oder Signet, so ich in Instruments-Sachen pflege zu gebrauchen/ signirt und verzeichnet/ neben einem mit beruffenen Notarien / alles zu Bekandnuß der Wahrheit und beschehener Handlunge/ hierzu sonderlich requirirt und erfordert;

Und dieweil ich Josephus Lerichius, Hadamarius, von Käyßerlicher authorität offenbahrer Notarius, beneben den obgemelten Zeugen / bey Vollziehung des jetzo auffgerichten Testaments/ auch Cassation und Revocation der vorigen/ und Confirmation der obgemeldten Ubergabe/ und allem dem/ so dieß Instrument begreifft/ ob und angeweßen/ solches also gesehen und angehört/ habe ich dieß Instrument darüber begriffen/ in offene Form gebracht/ mit eigener Hand geschrieben und unterschrieben / auch mit meinem gewöhnlichen Namen und Zunahmen / darzu mein Notariat-Zeichen/ so ich in Instruments-Sachen pflege zu gebrauchen / signirt und verzeichnet neben den obgenannten mit beruffenen Notarien/ alles zu Bekandtnuß der Wahrheiten/ und beschehener Verhandlunge/ hierzu sonderlich requirirt und erfordert.

Unser Philipßen von GOttes Gnaden/ Landgraff zu Hessen/ Graffe zu Catzenelnbogen/ Diez/ Ziegenhain und Nidda ꝛc. letzt Testament vätterliche Verordnunge und Satzunge. Nachdem wir etliche Testamente uffgericht haben; darinnen wir Vormundere auch Unter-Vormunder und andere zugeordneten/ den mehrertheil in GOtt verschieden/ auch sich die Läuff und Zeiten betreffende/ die Christliche Vereinigung und andere Ding viel geändert; Unßere Töchter von Frauen Christinen gebohren/ vier vergeben/ Unsere Söhne drey nunmehr erwachsen/ daß Sie ziemliches Alters/ so hat die unvermeidliche Notthurfft erfordert/ dieselben alte Testamenta/ die vor dato dieses Testaments uffgerichtet/ zu revociren und abzuthun/ wie wir dieselben vorigen Testamenta hiermit revociren und abthun/ alß daß dieselbigen hinfürters nichts gelten sollen; gleicher Gestalt wollen wir auch das Testament / so wir zu Marpurg am Dienstag nach Judica den 6ten Tag Martii Anno Domini tausend Fünffhundert / Funffzig Sie-

Sieben/und dann das Teſtament/welches wir auch zu Marpurg am dreyzehenden May Anno Domini Tauſend/ Fünffhundert / Sechßig uffgerichtet hatten/hiermit revocirt/ abgethan und geändert/darzu Unß dann Urſachen Unſers Gewiſſens und anders/ wie zum Theil hernach folgt/ bewegt haben/ ob auch deren etliche inwendig und außwendig Lands funden würden/ Sie wehren geſchrieben auff Pappier oder Taffeln/ſoll doch deren keines gelten/ſondern unßer letzter Will und Ordnung ſoll laut und vermöge dieſes Teſtaments gehalten werden / doch haben wir die alten nicht wollen verbrennen / ſondern in Unßere Regiſtratur zu Ziegenhain gelegt/ uff daß unßere Söhne dereinſt ſehen mögen/was Gemüths wir von Jahren zu Jahren und von Zeiten zu Zeiten geweſen.

Im Namen des Vatters / Sohn und Heiligen Geiſtes / drey Perſohnen / und einigen GOtt; dieweil nichts gewiſſers dann der Todt/ und nichts ungewiſſers dann die Stunde des Todtes/auch gemeiniglich kommt/ſo die Kranckheiten und Schmertzen ſo groß ſeyn / daß einer wenig Bedachts hat/ein rechtſchaffen Teſtament zu machen/ derohalben ſeind wir ietzo bey geſundem Leib dieſes Teſtament uffzurichten und zu machen verurſachet ; wollen demnach Unſern Söhnen ernſtlich uff vätterlichen Gehorſam und ſchuldiger Pflicht fidei committirt/ und uff guten Chriſtlichen Glauben befohlen haben/ dieſes Unſer Teſtament / und vätterliche letzte Verordnung zu halten/dem Folge zu thun/ und nichts darwider zu handlen/auch Unßere Räth/ Dienere und Unterthanen ermahnet haben/dieſem Teſtament zu gehorſamen / und Unßern Söhnen auch darzu mit Fleiß und Treuen rathen und ermahnen/daß Sie ſolches Unßer Teſtament halten, und dem Folge thun.

Wir wollen nach unſerm Abſterben befehlen/Unßere Seel GOtt dem allmächtigen Vatter/ Sohn und Heiligen Geiſt / dem einigen GOtt/drey Perſohnen/Ihnen bitten / daß Er Unß gnädig ſein/Unßere Sünde vergeben/umb ſeiner grundloſen Barmhertzigkeit/ und um des Verdienſts/Leiden und Sterben / und Aufferſtehung ſeines einigen gebohrnen Sohns JEſu Chriſti willen Unſers Herrn. So bald alß wir verſtorben/es ſey an welchem Ort/inwendig oder auswendig des Landes; So ſollen ſie den Leichnam gen Caſſel führen / und in die Freyheiter Kirchen begraben / und darüber einen feinen Sargkſtein / wo wir den bey Unßerm Leben ſelbſt nicht machen laſſen/ mit einem zierlichen Epitaphio machen/ Nach Unſerem Abſterben ſollen auch Unſere Söhne von Frauen Chriſtinen gebohren / in Monats-Friſt vier tauſend Gulden Müntz/Hauß und andern armen nothdürfftigen Leuthen/ um GOttes willen geben/ in Unſern Fürſtenthumben und Graffſchafften.

Wir wollen auch Unſere Söhne ermahnet haben/ daß Sie bey der wahren Religion des heiligen Evangelii/Alten und des Neuen Teſtaments/und der Augſpurgiſchen Confeſſion bleiben wollen/und ſich davon in keinem Wege laſſen abwenden/ auch die Prediger in gnädigem Befehl haben/Ihnen keinen Uberlaſt thun/Beſchwehrung oder etwas das Ihnen nachtheilig und verdrüßlich ſeyn möchte / zufügen laſſen/ darneben aber auch ein gut uffſehen haben / daß Rechtſchaffene Superintendenten erhalten/die Prediger / item Schulmeiſter / in gurer Reformation, (daß Sie Inhalt der Augſpurgiſchen Confeſſion und dem Evangelio Neuen Teſtament gemeß/lehren/auch daß Sie ein gut Chriſtlich Leben führen / und dem Volck kein Aergernuß geben/) halten.

Nachdem auch ein Zwieſpalt des Sacraments und Abendmahl des Herrn unter den Predigern iſt / welcher Prediger nun bey der Concordi, die Bucerus Seel. zwiſchen den Lutheriſchen und Ober-Ländern hiervor gemacht/ bleiben und bekennen/ daß wahrhafftig im Abendmahl und Sacrament der Leib und Blut Chriſti geben und genoſſen werde / ſollen Sie in keinem Wege verzagen/ noch weiter in ſie tringen.

Die Wiedertäuffer ſein ungleich/da ſollen ſie Unſere Söhne mit Fleiß den Gelehrten befehlen/ob Sie die könten von Ihren Secten abbringen/welche aber darvon nicht abzubringen ſeyn/(uff daß Sie nicht andere Leuthe verführen/) ſollen ſie die aus dem Land weißen/einigen Menſchen aber um deßwillen / daß Er unrecht glaubt/ zu tödten/haben wir nie gethan / wollen auch Unſere Söhne ermahnt haben / ſolches nicht zu thun/dann wirs/ (daß es wider GOtt ſey/) halten/ wie das im Evangelio klar anzeigt/ auch Auguſtinus und Chryſoſtomus und andere alte Lehrer in Ihren Büchern/auch in tripartita Hiſtoria klar ſchreiben/ob Unßer HErr GOtt Gnade gebe/daß ſich die Papiſten würden Unſerer Religion nehren/und daß es zu einer Vergleichung kommen möchte/ die nicht wieder GOtt und ſein heiliges Wort/ (alß doch wie zubeſorgen/ſchwehrlich geſchehen würdt/) wollen wir treulich gerathen haben/daß Unßere Söhne mit Rath unſerer gelehrten und ungelehrten/ frommen und nicht eigen nützigen Räthen/ die mehr dencken/ daß Sie Ihre Kinder auff groſſe Stifft bringen/alß darauff ſehen / daß Sie rathen/was mit GOtt zu thun/ oder nicht / ſolche Vergleichunge befördern helffen / und nicht ausſchlagen.

Die

Die Univerſität ſollen unſere Söhne bey den Gütern / die Sie innen haben / bleiben laſſen/ und ſoll Landgraf Wilhelm / neben Landgraf Ludwigen / die zu beſtellen haben / auch darauff ein gut uffſehen haben / daß rechte und gelehrte Profeſſores erhalten / kein eigener Nutz noch Freundſchafft darin angeſehen und geſucht/auch mit den Stipendiaten und Stipendiis gute Ordnung gehalten/ und davon gegeben werde ſo gute Ingenia haben/auch ſonderlich mit Ernſt und Fleiß darzuthun/ daß in der Theologie viel Studenten uferzogen/ und rechtſchaffen unterweiſet und erhalten werden / uf daß man künfftig daraus rechtſchaffene Prediger/ Schulmeiſter und Kirchen-Diener haben könne/wie wir dann deshalben den 15. Monats-Tag Februarii Anno 1560. eine Ordnung haben ausgehen laſſen/ die Sechß Spitahl/als Kauffungen/Wetter/Hayna/Mertzhaußen/Gruna und Hoffheimb / deßgleichen die Siechen-Häuſer/ ſo wir gereidt und gerichtet haben / und noch ufrichten werden/ wollen unſere Söhne mit Fleiß uffſehen laſſen/ daß treulich mit umbgangen/ und darüber keine eigennützige Leuthe verordnet / auch alle Jahr Rechnung gehört/wie dann ſolches die Ordnungen mitbringen / und ſollen unſere Söhne an einem jeden Ort es ihnen gebührt/darauf ſehen/ daß darmit rechtſchaffen umbgangen / und die Armen treulich erhalten werden.

Sie ſollen auch die andere gemeinen Spitähler und Caſten/Ihnen befohlen ſeyn laſſen/ und darauff ſehen/daß darmit rechtſchaffen umbgangen werde/ und jährlichs die Rechnunge von den Superintendenten und andern die darzu geordnet/ gehört.

Wir ordnen aus vätterlichem Willen/ daß unſere vier Söhne/ Wilhelm/Ludwig/Philips und Geörge/ unſerer Land/ Leuth und Güther Erben ſeyn ſollen / wie wir einem jeglichen ſein Theil in dieſem Teſtament/ uf den Fall/ ſo ſie nicht bey ein in einem Hauſe wohnen wollen/ und ſich vertragen könten/ verordnet haben/ wie in dieſem Teſtament und Verordnung hernach folget/ ausgeſcheiden der Schloß/ Stadt/ Flecken und Aembter Mulſtein genannt Ulrichſtein/Schotten/ Stornfelß/ Hombergk vor der Höhe / Bickenbach/ Umbſtatt/ Lißbergk/ und unſer Theil an dem Dorff Derne/ ſamt fünffhundert Gülden / uf den zweyen Tornußen zu Poppart/ welche wir auch unſern ehelichen ſieben Söhnen / gebohrne aus dem Hauß Heſſen/ Grafen zu Dietz und Herrn zu Lieſperak/die wir mit unſerer Gemahl/ Frauen Margarethen von der Sahl erzeugt/ wie ſolches die Verſchreibungen ausweiſen / verordnet und gegeben haben.

Philips/L. zu Heſſen.

Unſere Töchter/ Agneß/ Anna/ Barbara und Eliſabeth die ſeyn ſchon verheyrathet/ die eine iſt unſers Verhoffens bey GOtt dem Allmächtigen / und hat dieſelbige/ auch die andern drey ihr Heyrath-Guth hinweg/ und haben verziecht gethan/ alſo iſt noch eine unſerer Töchter allda/ Chriſtina genannt / wo wir die nicht bey unſerm Leben vergeben; So iſt unſer Befelch/ daß unſere Söhne Sie wöllen an einen Fürſten verheyrathen / und Ihro ihr Heyrath-Guth/ Geſchmuck und Silber-Geſchirr geben/ und Sie ausſteuern/ wie den andern vor Ihr beſchehen/ was Ihnen auch (da GOtt vor ſey) ſo unſere Söhne alle ohne Manns-Erben abgiengen/ nach Inhalt der Erb-Verbrüderunge gepühren wolte/ iſt Ihnen vorbehalten.

Wir wollen auch hiermit ausdrücklichen geordnet haben/ daß keine Tochter etwas im Fürſtenthumb Heſſen und zugehörigen Graffſchafften/auch Pfandtſchafften und in Baarſchafften/ fahrender Haabe/gegenwärtigen oder zukünfftigen Güthern/ oder andern mit erben ſollen / ſo einige Manns-Perſonen von unſern Söhnen/ und Ihren Erben vorhanden/ ſondern ſollen mit Ihrem gewöhnlichen Heyraths-Geld loco legitimæ abgeſondert/ und zufrieden ſeyn/ auch darauf bräuchliche Verzücht thun / als recht und billich iſt/auſſerhalb was ihnen die Erb-Verbrüderung geben/ſo die Fürſten von Heſſen alle ohne Manns-Erben abgiengen.

Nachdem auch unſerer Tochter Tochter/ Frau Anna/ Hertzog Moritz ſeeligen Tochter/ an den Printzen von Oranien verheyrathet / da ſie dann des Vertrags halben/ den wir mit dem Churfürſten / Hertzogs Auguſto, Ihrenthalben gemacht / bey unſeren Söhnen umb Beyſtandt anſuchen würde / ſo ſollen ſie Ihro beyſtändig ſeyn/ und zum beſten befördern / daß Ihr das jenige gehalten und geleiſtet werde / was ſolcher Vertrag mit bringet.

Unſer ermahnen und fleißig bitten iſt an unſere vier Söhne/ Wilhelm/ Ludwigen/ Philipſen und Geörgen/ daß Sie ſich wollen freundlichen und wohl mit einander vergleichen und einig ſeyn / keinen Unwill oder Zanck unter ſich ſelber erregen/ oder denen folgen/ ſo ſie gern wolten mit ein uneiniak machen / und ſo ſie deren vermercken/die fliehen / wie man die Schlange und Gifft fleucht / und bedeuchte uns das beſte vor ſie ſeyn/daß ſie bey einander haußhielten wie die Herren von Weimar thun / und das Landt nicht theileten. Im fall aber / ſo ſie nicht bey einander wohnen könten oder wolten/ ſo iſt unſer vätterlicher Will und Verordnunae / daß es alſo gehalten werde / daß Landgraf Wilhelm ſoll haben/ das Nieder-Fürſtenthumb Heſſen/ und ſeyad dieſes die Städt/Schlöſſer/ Aembter und

Flecken/ Cassel/ Senßenstein/ Grebenstein/ mit sambt Imhausen/ Geißmar/ samt dem Schönbergk/ Trentellburg/ Helmershauß/ das Schloß und Gericht zu Werder/ Zapfenburg/ die Liebenau/ Gericht Schartenberg/ Zierenberg/ Wolfhagen/ Niddenstein/ Gudensperg/ Veldsperg/ Homberg in Hessen/ Burckenhalb/ Milsungen/ Rodenberg/ Wildeck/ Spangenberg/ Lichtenau/ Wald-Cappell/ Sontrau/ Witzenhaußen/ Aldendorff an der Werra/ mit sambt dem Salßwerck/ Beilstein/ Eschwege/ Wannfurt/ Trefurt/ Gleichen/ sambt allen zugehörigen Dörffern/ Güthern/ Waldte/ Wildfuhren/ Land-Zöllen/ auch allen andern Zugehörungen wie obgemelt/ benannt und unbemelt/ auch den Pfandschafften in dem Nieder-Fürstenthumb Hessen gelegen/ sambt ihren Zugehörungen/ deßgleichen dem Forstgeld und Nutzungen von den Forsten/ Bergwercken und Saltzwercken/ zu dem/ allen Clöstern in bemeltem Nieder-Fürstenthumb Heßen gelegen/ die nicht zu der Universität/ Spithal und andern milten Orten verordnet seyn/ und seynd dieses/ wie nachfolgt/ die Clöster/ Lippoldsberg/ die Probstey Geißmar/ Waltzhausen/ Weißenstein/ Anneberg/ Hessungen/ Bratenau/ Carthauß/ Heidtaw/ Korenberg und Sehm zum halben Theil/ laut des Vertrags/ so wir mit dem Abt zu Herßfeld aufgerichtet. Item, was wir noch zum Hainchen sollen haben/ auch den Schutz/ Oeffnung und andere Gerechtigkeiten an dem Stifft Corvey/ und der Stadt Hörar.

Und dieweil unsere Söhne/ Landgraf Wilhelm unser erstgebohrner Sohn ist/ auch da wir gefangen gewesen/ unsers Gefängniß treulich angenommen/ und durch GOttes und anderer unserer Herren und Freunde Hülff/ uns erledigen helffen; so wollen Wir in Ansehung und Betrachtung desselbigen/ Ihme darüber noch zugeordnet haben/ nachfolgende Flecken und Aempter/ auch ein guten Vortheil an der Bahrschafft/ Kleinoden/ Silbergeschirr/ Tapezereyen/ Geschütz und Munition, wie auch hernach folgen wird/ nehmlich Friedewald/ mit seinen zugehörigen Dörffern/ und dem Gericht zu Heringen/ unsern Theil an Landeck/ unsern Theil an Herßfeld/ noch unsern halben Theil an Schmahlkalden/ und weiter auch den andern halben Theil an Schmahlkalden/ der unß Inhalt der Vergleichung/ wann der mannlich Stamm von Henneberg abgienge/ anfallen würde/ darzu unsere Gerechtigkeiten an Herrn Breidingen/ welches zuvor allewege in die Löhne gehört hat/ und ferner Barchfeld/ Hüneck/ Neukirchen/ Ziegenhain/ mit samt dem Kloster Capell und den Hönen/ so um Ziegenhain liegen/ und in das Closter Hainau gehört haben/ Treyßa/ Zwartzenbergk/ Landspergk/ Schönstein/ Barckhen/ die Helffte so an die Lohne gehört hat/ und die Herrschafft Itter.

Unser Sohn Landgraf Ludwig soll haben/ Marpurg/ Wetter/ Merlau/ Blanckenstein/ Biedenkopff/ Battenberg/ Wolckersdorff/ Franckenberg/ Franckenau/ Rosenthal/ Gemündte an der Wehra/ Hessenstein/ Rauschenberg/ Kirchhain/ Homberg an der Ohm/ Alßfeld/ Rumroth/ Kirdorff/ Allendorff an der Lumb/ Gemündten uff der Ohm/ Kraynfeld/ Nidda mit seiner Zugehörungen/ als die Gericht Burgkhard/ Langt/ Roden/ Steinen/ die Fuldische Marck/ Staufenberg/ Königsberg/ Grünberg/ Gießen/ Wetzlar/ was wir daran für Gerechtigkeit haben/ die Pfandschafft Limpurg/ Roßbach/ Butzbach und die Herrschafft Epstein/ und das Geleidt in Franckfurth/ auch was wir haben zu Cronberg an der Lehen/ und Oeffnung/ sambt allen ihren zugehörigen Dörffern/ Güthern/ Wälden/ Wildfuhren/ Land-Zollen/ auch allen andern Zugehörungen benannt und unbenannt/ zu dem allen Pfandtschafften im Ober-Fürstenthumb Heßen gelegen/ sambt ihren Zugehörungen wie oben gemeldt/ auch die Clöster im Ober-Fürstenthumb zu Hessen/ nehmlich Wissenfeld/ Geörgenfeld/ und das Donges-Hauß zu Grünbergk/ wie wir solches genutzet/ herbracht/ gebraucht und besessen haben/ ausbescheiden/ was das zur Universität/ Spithalen und andern milden Wercken geordnet/ deßgleichen die Pfandschafften Himfeld/ Stockenstuhl/ und Geißa im Stifft Fulda. Item, das dritte Theil des Gold-Bergwercks uff dem Eißenberg in der Grafschafft Waldecken.

Und weil wir befunden/ wie es uns auch unser Conscienz, und Gewissens halben beschwerlich gewesen/ daß wir unsern beyden Söhnen/ Landgraf Philipsen und Landgraf Geörgen in vorigen unsern uffgerichteten Testament zu wenig vermacht/ haben wir geordnet und ordnen hiermit/ daß Landgraf Philipß soll haben Reinfelß mit S. Goar/ und den Rhein-Zoll daselbst/ mit dem Sallmenfang und aller anderer Nutzung/ Neuen-Catzenelnbogen/ Naarhaußen/ Alten-Catzenelnbogen Reichenberg/ Hövenstein/ mit sambt der vier Herren Gericht und dem Heinwich/ Braubach/ Embß/ und den Wartspfenning zu Popparten mit allen Dörffern/ Wälden/ Land Zollen/ Wild-Bahnen/ Weinbergen/ Wein Nutzungen/ und allen andern Nutzungen/ benennet und unbenennet/ nichts ausgeschieden.

Landgraf Geörg soll haben/ Rüßelsheim/ Dornberg/ Darmstatt/ Lichtenberg/ Rheinheim/ Zwingenberg/ Auerbergk/ und was mehr in der Obern Grafschafft Catzenelnbogen gehören/ und

und darzu gehört/ ausgeschieden Bickenbach und Umbstatt/ welche beyde Aembter nicht in die Ober-Grafschafft Catzenelnbogen gehören/ sondern gewonnen/ und darnach von unß mit Geld erkaufft seyn/ und wir unsern Söhnen gebohren außm Hauß Hessen/ Grafen zu Dietz/ neben andern Güthern geordnet und erblich gegeben haben.

Die güldin Wein-Zolle sollen unsere Söhne von Frauen Christinen gebohren/ sämtlichen mit inhaben.

Von unser Bahrschafft/ die wir verlassen/ da sollen Erstlich von zehen tausend Gulden Müntz erhebt/ und hinder den Rath zu Caßel erlegt werden/ mit der Bescheidenheit/ und zu dem Gebrauch/ wann unsere Töchter/ Fräulein Margrethen/ gebohrner aus dem Hauß Hessen/ Gräfin zu Dietz/ einen Grafen oder Freyherrn gefreyet würdet/ Sie damit auszusteuern/ und zur Ehegifft mitzugeben/ auch Sie dabeneben mit Kleidern und Geschmuck/ wie das einer Gräfin gebührt/ versehen werden/ doch daß solcher Geschmuck des Fräuleins/ unter fünff tausend Gülden nicht werth seye.

Würden Wir aber solches bey unserm Leben thun/ Sie verheyrathen/ und Ihr die Mitgifft geben/ so hat es seinen Weg/ und ist alsdenn nicht noth/ die Mitgifft noch einmahl zu erlegen/ darzu wann solches entrichtet ist/ sollen Landgraf Ludwigen zwantzig tausend Gülden Müntz/ item Landgraf Philipsen fünff tausend Gulden/ und Landgraf Geörgen fünff tausend Gulden Müntz/ auch unsern Söhnen/ gebohrne aus dem Hauß Hessen/ Grafen zu Dietz/ vier tausend Gulden Müntz gegeben werden.

Das übrige so noch ein stattliches seyn wird/ soll Landgraf Wilhelm zu einem Vorrath behalten/ Ihme und seinen Brüdern zum besten/ ob sie jemands bekriegen wolte/ sich darmit defensivè zu wehren.

Von dem Geschütz und Munition, so in Cassel und Ziegenhain ist/ sol Landgraf Wilhelm das vierdte Theil Landgraf Ludwigen geben/ und in Giessen folgen lassen.

Deßgleichen noch ein vierdten Theil Landgraf Philipßen und Landgraf Geörgen geben in die Festung Rüßelsheim und Reinfelß/ doch soll Landgraf Geörge den halben vierdten Theil haben und darüber vom andern übrigen Geschütz noch ein dritten Theil haben/ weil in Rüßelsheim das meiste Geschütz von nöthen/ und sollen unsere Söhne von Frauen Christinen gebohren/ das Geschütz zu nirgends anders gebrauchen als zur Defension, und damit Land und Leute zu beschützen/ aber in keine wege ein Bruder wider den andern/ oder offensivè Kriege darmit anzufahen.

Wir wollen auch der Ritterschafft/ von Adel und Landschafft/ bey den Aydten und Pflichten/ damit sie uns verwant seyn/ eingebunden haben/ da ein Bruder wieder den andern kriegen wolte/ (als doch nicht seyn solle/) daß sie alsdann keinem Bruder wider den andern helffen/ sondern still sitzen sollen/ und Sie bitten/ und dahin vermögen/ daß Sie wieder zur Einigkeit gebracht/ oder sich des Austrags/ wie hernach folgt/ halten/ und Sie unsere Söhne zu keiner andern Weiterung noch Krieg in keinen Weg kommen lassen.

Die Kleider/ Kleinoder/ Silbergeschirr/ Tapecerey und Haußrath/ soll Landgraf Wilhelm halb/ Landgraf Ludwig das vierdte Theil/ und Landgraf Philips und Landgraf Geörge auch ein Viertentheil zusammen haben.

Da unsere Söhne von Frauen Christinen gebohren/ von einander ziehen/ und nicht bey einbleiben wolten/ soll einem jeden auff den zugeordneten Haußen und Aembtern/ an Korn/ Haffern/ Wein und andern/ so viel an Vorrath gelassen werden/ daß Er sich ein halb Jahr darvon erhalten könne.

Welcher unter den vier Gebrüdern/ so uns von Frauen Christinen gebohren/ ohne männliche Leibs-Erben mit Todt abgehet/ sollen Ihnen die andern drey noch lebende Gebrüdere sambtlichen erben/ und sich/ so viel die Erbschafft belangt/ mit ein freundlichen und brüderlichen vergleichen; So aber Töchter vorhanden wehren/ die sollen ausgestattet werden/ und Ihnen das folgen/ so die Erb-Verbrüderung vermag/ und Ihnen darin verordnet.

Es sind alte Cöllnische Schuld-Verschreibungen auch da/ was unsere vier Söhne von der Schuld mit gebührliches wegen erlangen/ soll Ihnen allen sämbtlichen zum besten kommen.

Landgraf Wilhelm sol alle Lehen geistlich und weltlich/ so zum Nieder-Fürstenthumb Hessen und Grafschafft Ziegenhain/ auch denen Flecken/ so wir Ihme zugeordnet/ allewege gehört/ zu verleyhen haben.

Landgraf Ludwig soll die Lehen/ so zum Ober-Fürstenthumb Hessen/ und weiter in die Aempter/ so wir ihme zugeordnet/ gehören/ zu verleyhen haben.

Landgraf Philipß und Landgraf Geörg sollen die Lehen/ so in ihren zugetheilten Güthern/ nehmlich der Obern und Nieder Grafschafft Catzenelnbogen gelegen seyn/ und von Alters die Grafen zu Catzenelnbogen zu Lehen gehabt/ zu verleyhen haben.

Die Appellation-Sachen in den Fürstenthumben Hessen/ und allen zugehörigen Grafschafften/ so unsere vier Söhne/ Fürsten zu Hessen/ ein jeder zu seinem Theil innen haben wer-

den/ sollen alle an das Hof-Gericht zu Marpurg gehen/ auch solches Hof-Gericht von bemelten unsern vier Söhnen sämbtlichen und zugleich bestelit/ und die Personen nominirt werden/ und von einem jeden/ darnach er viel Einkommens/ pro rata seines Einkommens unterhalten/ wie sie sich dessen mit einander freundlichen und brüderlichen vergleichen werden.

Ob unsere Söhne einer verjagt/ und dermassen genöthigt würde/ daß er entweichen muste/ und derselbig vor dem andern Brudern Recht leiden mag/ und sich in seinen Sachen endlich/ was die andern Brüdere vor recht und billich erkennen/ weisen wil lassen/ soll deme in den Festungen/ sie seyen in dem Fürstenthumb Hessen oder Grafschafften/ als Caßel/ Ziegenhain/ Giessen/ Rüsselsheim/ oder gelegen wo sie wollen/ Oeffnunge gegeben/ doch solchen/ so die Festunge innen hat/ ohne Schaden.

Alle die Briefen/ so über die Güter/ welche einem jedern zugeordnet/ sagen/ und keine gemeine Briefe seyn/ sollen deme/ so die Güther bekömt/ in originali zugestelt/ aber die gemeine Briefe sollen bey einbleiben/ und jederm unserer Söhne von Frauen Christinen gebohren/ auscultirte Copien gegeben werden.

Also wollen wir auch/ aus sondern uns darzu bewegenden Ursachen/ daß ein jeder Bruder auscultirte Copien von den Briefen/ so keine gemeine Briefe seyn/ haben soll.

Es sollen unsere Söhne/ da erlangt möchte werden/ wann ein Bischoffe unsere Augspurgische Confession und unsere Religion annehme/ daß er darumb nicht entsetzt solt werden vom Bischthumb/ mit Fleiß befördern/ daß die andern zween Söhne Landgraf Philipß und Land-Graf Geörg/ jeglicher zu einem Regierer eines Bischthumbs gefordert werden/ doch soll einem Jeden sein Theil/ so Wir Ihme vom Lande zugeordnet/ ob Er schon Bischoff würde/ bleiben/ und nicht abgeschnitten werden.

Unsere Söhne sollen mit Fleiß bey der Landschafft handlen/ daß die Tranck-Steuer nach Bezahlung deß von Nassau noch etliche Jahr/ und so lang bewilligt würde/ daß Sie darmit alle Aembter und Schulden/ so hin und wieder uff den Aembtern und uff der Cammern/ da Sie Pension von geben/ an Geld und Frucht stehen/ ablösen/ und alle Aembter und Zehenden frey/ ohne pension, Geld oder Frucht hätten/ sie sollen aber das Geld nicht zu Ihren Handen nehmen/ sondern die Landschafft soll jemands ordnen/ der das Geld erheben/ und ein Ambt nach dem andern/ auch die Schulden/ und was uff den Aembtern und der Cammern an Geld und Frucht Pension stehet/ biß die allerding ledig gemacht/ löße/ doch nicht allein in dem Fürstenthumb zu Hessen/ sondern auch in den Grafschafften/ und sonsten allenthalben/ und daß darnach/ wann solches beschehen/ die Tranck-Steuer auffhöre.

Es ist auch unser treuer Rath u. Verordnung/ daß sie wollen wohl haußhalten/ und nicht zu prächtig seyn/ es sey mit Bauen/ vielen Kleidern/ grossen Panckethen/ grossen Gnaden-Geld/ oder andern/ dann Sie wohl sehen/ daß andere Herren darüber in grosse Schuld kommen/ daß Sie Ihre Land der Landschafft übergeben/ oder sonsten verkauffen haben müssen/ es ist auch unsere vätterliche Verordnung und treuer Rath/ daß Sie keine Stätte/ Schlösser und Dörffer erblich wollen hinweg geben noch verkauffen/ dann wo sie das thäten/ würde das Land dadurch geschmehlert. Dann wann man aus einem Garten Aepffel/ Biern vergibt/ das wächset wieder/ so man aber die Bäume vergiebt/ so hat man dann nichts weiter/ das man nutzen und vergeben kan.

Es ist unser treuer Rath/ vätterliches Bedencken und verordnen/ daß sie sich in allewege vor Kriegen wollen hüten/ und keine Kriege anfahen/ dann es ist nicht mehr zu kriegen als vor Zeiten/ das Kriegs-Volck ist zu theuer/ man kans nicht mehr erhalten/ es muß auch ein Herr schier all sein Hoff-Gesind besolden/ das zuvor nicht gewesen/ der Finantzen seynd zu viel/ darumb wollen sie sich hüten vor Kriegen/ und das Sprichwort mercken: Dulce Bellum inexpertis, und darumb sich vor Kriegen hüten/ so viel immer müglichen/ sie müssens dann thun/ so sie überzogen werden.

Sie sollen das Hof-Gericht zu Marpurg mit dreyen Doctoribus erhalten/ darzu mit andern Personen von Adel/ (doch daß die von Adel auch verständige erbare Leuth seyn/) Secretarien und Schreibern/ wie es bey uns gehalten/ besetzen.

Da Reichs Anlagen gemacht würden/ auch da GOtt vor seye/ daß Sie kriegen müsten/ oder mit Recht angefochten/ sollen sie vor einen Mann stehen/ einander treulich helffen/ auch in allen andern Sachen einander treulich/ räthlich und hülfflich seyn/ die Hülffen aber sollen geschehen nach Vermögen/ und nach dem ein jeder an Landen/ Leuthen und Unterthanen hat/ auch die Untersassen dermaßen angelegt werden/ darnach die Unterthanen von Adel/ und ein jeder Stadt und Gericht reich seyn.

Da GOtt vor sey/ daß Sie solten mit einander in Unwillen wachsen/ so sollen sie sich mit einfreundlichen vergleichen/ da aber sie sich mit einnicht freundlichen vergleichen könten/ so sollen Sie acht vom Adel aus den Räthen und Ritterschafft erwehlen/ nehmlich jeder vier/ acht aus den

den Städten/ jeder vier und zween vom Hoff-Gericht/ so Doctores seyn/ nemlich jeder einen/ auch einen Juristen aus der Universität/ die sollen zwischen Ihnen gützlichen handlen/ und Sie vergleichen/ wo aber solches endstünde/ was alß dann unter den Neuntzehen/ das mehrer Theil sprechen/ dabey soll es bleiben/ doch daß sie wider dieße Unsere vätterliche Verordnung Unßers Testaments nicht sprechen.

Nassau/ und die Bezahlunge/ so denselben noch gebührt/ betreffende/ da ist Unßer ernster Befehlich und Treuer-Rath/ weil wir mit denselbigen vertragen/ und ihnen die meiste Ziehl bezahlt/ daß Unßere Söhne von Frauen Christinen gebohren/ die übrigen Ziehl auch treulich außrichten und bezahlen.

Ob noch von dem Ingolstadtischen Zugk etliche Reuter an sie Forderung haben wolten/ so werden sie sich aus den Antworten/ die wir Ihnen den Reutzern geben/ zu richten wissen/ und sich erbiethen/ daß sie geneigt seyen/ wo die Röm. Käyserl. Majestät zulassen würde/ daß sie Rechnung gehört/ was ein jeder die in der Verstandnuß gewesen/ gereit ausgelegt/ und noch zu erlegen schuldig/ daß an Ihnen nichts erwinden solle/ oder daß die gantze Summa der Schuld/ nach Inhalt der Verfassung/ uff die gewesene Einigungs-Verwandten geschlagen werde/ was es Ihnen dann zu Ihrem Antheil trüge/ und gebuhrete/ wolten sie gern erlegen/ daß Sie aber vor andere solten außgeben/ wehre je unbillich.

Ob Unß auch nach Unßerm Absterben/ von Jemands/ des Ingolstadtischen Zugks halben/ Schuld auffgelegt und zugemessen werden wolte/ finden Unßere Söhne/ was deßhalben Unßere Verantwortung ist/ in dem Testament/ so wir zu Thonawerth uffgerichtet/ auch in der Histori, die wir von solchem Zugk gemacht/ liegt im Gewelbe zu Ziegenhain.

Es weiß ohnzweiffel Unser Sohn Wilhelm/ deßgleichen Ludwig/ daß wir mit Nachlassung Doctoris Lutheri, Philippi Melanchtonis, Buceri, und anderer/ auch mit Bewilligung Frauen Christinen/ Unßerer freundlichen lieben Gemahl Seel. Frauen Margrethen von der Sahla/ zu Unserm Ehelichen Gemahl genommen/ in Beywesen Philippi Melanchtonis, Doctor Bucers, Dionisii Melandri, (welcher Sie Unß gegeben/) und Eines Notarien/ so der Pfarrherr zu Herßfeld gewesen/ auch Eberhards von der Thans/ alß ein Rath des Churfürsten/ Hertzogs Johanns Friedrichen zu Sachsen/ Hermann von der Malßburg/ Johann Friegen Cantzlers/ Hermann von Hundelshaußen/ und Rudolff Schencken/ wie sie das alles in Unsern Eisern Casten zu Cassel/ auch zum Theil zu Ziegenhain findten/ was dieselben obgemeldten Gelehrten deßhalben geschrieben/ Dialogos gemacht/ und sonsten darin gehandlet/ auch in den andern Testamenten/ die wir vorhin gemacht/ und itzo abgethan/ zum Theil zu sehen haben.

Dieweil Unß dann GOtt der Allmächtige/ mit Unßerer Gemahl/ Frauen Margarethen von der Sahla/ Söhne und Töchter/ die wir billich/ alß Unßere Eheliche Kinder auch versorgen/ beschehret; So ist Erstlichen Unßer vätterlicher Will/ Verordnung und Befelch/ daß Sie wollen Unßer Gemahl/ Frauen Margrethen in gnädigen freundlichem und gutem Schutz/ Schirm und Befelch haben/ wie Unß dann solches Unßere Söhne/ Landgraf Wilhelm/ und Landgraff Ludwig zugesagt/ auch mit Ihren eigen Händten unterschrieben/ wie wir dann deßhalben an Ihnen nicht zweiffeln/ auch Ihro Unßer Gemahl Frauen Margrethen/ an deme so wir Ihro gegeben/ welches zu Nürnberg zum Theil angelegt/ kein Eintrag thun/ GOtt gebe/ sie bleibe bey Unsern Kindern oder gestatte sich in die andere Ehe.

Nachdeme wir auch in einer Verschreibung de dato Marpurg Dienstags den 7ten May Anno Domini 1560. Unßern auch Ehelichen Söhnen von Frauen Margrethen gebohren/ etliche Herrschafften und Aemter/ alß nehmlich Lißberg/ Bikenbach/ Umstatt/ Epstein und unser Theil an Butzbach/ mit allen Ihren Ein- und Zugehörungen vermacht/ und wir aber hernach befunden/ daß Unßere andere Sohne die Landgrafen und Fürsten zu Hessen/ an solchem Unßern Vermächtnuß und Ubergabe/ so viel Butzbach und die Herrschafft Epstein betrifft/ nicht eine geringe Beschwehrung gehabt/ aus Ursachen/ daß Sie hiernechst nach Unßerm tödtlichen Abgang/ die Strassen und das Gelaidt nach Franckfurth/ deßgleichen den Gülden Wein-Zoll in der Herrschafft Epstein und zu Butzbach/ nicht wohl handthaben und vertheitigen können/ wann dieße zwey Aemter in andern/ und nicht in Ihren Handten stehen solten/ zu deme wir auch selbst bedencken/ daß ermelte beyde Aemter Epstein und Butzbach/ um der Gemeinschaft willen/ darinen wir mit den Grafen zu Königestein und Solms sitzen/ dergleichen von wegen der grossen und vielfältigen Irrung/ die wir in beyden Aemtern mit denselbigen Grafen haben/ Unßern Söhnen/ von Frauen Margrethen gebohren/ nicht fast nützlichen sein/ auch sie die von Unß hergebrachten Gerechtigkeiten/ an einem jeden Orth schwehrlichen würden vertretten können/ und gleichwohl zu Handhabung derselben/ unter deß nicht ein geringes uffwenden musten/ um welcher Ursachen willen wir bewegt worden sein/ vorige Unßere Vermächtnuß und Ubergabe/ so viel die Herrschafft Epstein und

Butz-

Butzbach/ samt allen Ihren in und Zugehörungen betrifft/zu cassiren und zu ändern/ und ermelten Unßern Söhnen von Frauen Margretha gebohren/vor Epstein und Butzbach zu vermachen/den Mulstein genannt Ulrichstein/ Schotten/ Stornfelß/ Hombergk von der Höhe und Unßern Theil am Dorff Derna/ mit allen Ihren In- und Zugehörungen/ zusambt Fünffhundert Gulden jährlicher Gülde/uf Unßern Zoll/und zweyen Tornußen zu Popparten/ alles nach Außweisung dreyer gleichlautenden Verschreibungen/de dato Caßel am 25. Februarii, Anno Domini 1562. die wir mit Unßern eigenen Händen unterschrieben/ und mit Unßerm grossen anhangenden Insiegel besiegelt/ darinnen auch Unßere vier Söhne/ Fürsten zu Hessen bewilligt/ und darüber Verschreibungen Unter Ihrem Hand-Zeichen und anhangenden Insiegeln gegeben haben.

Demnach so wollen wir solche Vermächtnuß und Ordnung/ durch diesen Unsern letzten Willen/ in diesem Unßerm Testament ausdrücklichen bestettigt/ und bekräfftigt haben in bester Form/wie das immermehr von Rechtswegen seyn kann oder mag/und verordnen hiermit/daß viel gedachte Unsere Söhne von Frauen Margrethen gebohrnen/nach Unßerm tödtlichen Abgang/Erblichen haben und behalten sollen/ dieße hernach benannte Schloß/Städt/ Aemter und Güther/nehmlichen Lißberg/Bickenbach/ Umstatt/ den Mulstein/ Schotten/ Stornfelß/ Homberg vor der Höhe/ und Unßern Theil am Dorff Dern/samt Fünffhundert Gülden jährlicher Gulde/uff den Zoll und zweyen Tornussen zu Popparten/ und ein Jedes der iezt benennten Schloß/Städt und Aemter/mit Dörffern/Walden Jagten/ Land-Zollen/ Herkommen/ Gerichten/ Rechten/ auch übers Blut/ und sonst allen und jeden Nutzung/wie das alles die vorgemelte Verschreibung klärlichen ausweißen/und mit sich bringen.

Weil auch derselbigen Aemter etliche/ als nemlich Homberg vor der Höhe/ Schotten/ Stornfelß und Umbstatt verpfändet seyn/ da wir dann bey Unserm Leben solche verpfändte Aemter nicht wieder lößen würden/ so wollen wir hiermit Unßern Söhnen Fürsten zu Hessen ufferlegt haben/daß Sie Homberg vor der Höhe/Schotten und Stornfelß innerhalb Fünff Monathen nach Unßerm tödtlichen Abgang/gewißlich und ohne einiges Verweigern/ wieder einlößen/ darmit Unßere Söhne von Frauen Margrethen gebohren/ alle verschriebene Aemter/ frey/ ledig/ und ohne einige Schuld/ Beschwehrunge in bekommen mögen.

Daß wir Unßern Söhnen/ so Unß von Unßer Gemahlen/ Frauen Margarethen gebohren/ den Titul geben/ gebohrne aus dem Hauß Hessen/Grafen zu Dietz/und Herrn zu Lißberg oder Bickenbach/in welchen Titul auch Unßere vier Söhne/Fürsten zu Hessen/bewilligt haben/ darzu hat Unß verursacht Unßer Gewissen/ und daß Sie je einen Ehrlichen Namen haben müssen/wie wir das Unßer Gemahl Frauen Margrethen Mutter/ auch Ihr Unßer Gemahl selbst/und Ihrer Freundschafft vorlangen/ versprochen/ welches auch Unßern Söhnen den Fürsten zu Hessen in keinen Weg an Ihrem Titul des Fürstenthums/noch denen Grafschafften Catzenelnbogen/Dietz/Ziegenhain und Nidda/abbrüchlich sein kann oder mag.

Zweiffeln gar nicht/Unßere Söhne/ gebohrne Fürsten zu Hessen/werden bedencken/daß wir bey Unßerer Regierung dieß Fürstenthumbs Nutzen sehr gebessert/als nehmlichen/ daß das Saltzwerck hievor Unßerm Vatter Seel. lobseeliger Gedächtnuß/nit mehr als zwey hundert Gülden getragen hat/daß es doch iezo über allen Unkosten mit samt dem Holtz-Kauffe zwölfftausend Güldten reichlichen ertragen mag.

Zum Andern/daß der Forst ein Jahr jetzo zwölff tausend Gulden tragen kan und mehr/da es vorhin gar ein geringes gewesen ist/ samt andern Nutzungen/ die wir ihnen mit Mühlen/ Teichen und andern gemacht/ auch Helmershaußen/die halbe Stadt Hierßfeld/Landeck/und die Clöster Sehn und Kernberg/zu Unß bracht/ und andere mehr Güthere.

Werden auch bedencken/ wie wir in dießem Landte treffliche Wohn-Häuser gebauet/ als Cassel/Mülsungen/ auch viel Häuser renovirt und gebessert/ darzu treffliche Festungen/ als Cassel/Gießen/ Ziegenhain und Rüsselsheim gebauet/darnach wieder erbauet/und im Werck ietzo seindt/ die übrige zu befestigen; Da Sie nun das gegen einander erwegen/was wir denen Unsern Ehelichen Söhnen/ so Unß von Unser Gemahl Frauen Margretha von der Sahla herkommen/und gebohren aus dem Haus Hessen/Grafen zu Dietz/ und Herrn zu Lisperg sein gegeben und ermessen/ was nutzen Sie allein/ von den zweyen stücken/ als dem Saltzwerck und Forst haben/würdet ein grösser Uberschuß Unßern Söhnen den Fürsten zu Hessen ald bleiben;

Unßere Söhne die Fürsten zu Hessen/ sollen nach Unßerm Absterben/ Unßerer Gemahl Frauen Margrethen von der Sahla/ und Unßere Kinder/gebohrne aus dem Hauß Hessen/ Grafen und Gräfin zu Dietz ꝛc. wir mit ermelter Unßer Gemahl Frauen Margrethen erzeugt/drey Monat lang zu Stangenberg bleiben lassen/auff daß Sie mit gutem Nutzen und fügen an die Orte/die wir Ihnen verordnet/ ziehen mögen;

Wir

Wir wollen auch Unßerm Sohn Landgraff Wilhelm/sonderlichen/ auch die andern gebeten haben/Ihnen Unßern Söhnen/von Unßer Gemahl/Frauen Margrethen Unß gebohren/gute Beförderung zu thun/ wie wohl geschehen mag/ weil sie viel reicher Lehen uffm Kreickgau und anderßwo in der Pfaltz/ dem Land zu Würtenberg/auch im Land zu Hessen haben/da eins oder mehr ledig fiele das Ihren etlichen zu leyhen und damit zu versehen deßgleichen da die Freyteilung/ wie obengemeldt/ erlangt/ alß nehmlichen/daß keiner von seinem Amt möchte abgesetzt werden/ wann er dießer Religion wehre/daß Ihr einer oder mehr zu einem geringen Bisthumb oder Abtey/alß Hirßfeld/Corvey/ oder einer reichen Thumb-Probstey/ Thumerey/oder sonsten kommen mögen;

Unßer Sohn Landgraff Wilhelm/ deßgleichen die Vormündere/ so wir Unßern Söhnen gebohren aus dem Hauß Hessen/ Graffen zu Dietz/Unß von Unßer Gemahl Frau Margrethen gebohren/verordnet/ können auch gemelte Unßere Söhne/ nach Gelegenheit in fremde Lande schicken/und Ihnen Beförderung thun/ daß Sie etwas lernen mögen.

Weiter verordnen wir/daß von Unßerm hinterlassenen Geld/deß so viel gewißlichen da bleiben würdet/Unßer Tochter Fräulein Margrethen gebohrner aus dem Hauß Hessen/ Gräfin zu Dietz/wie vorgemelt/Zehen tausend Gülden zu 26. Alb. gerechnet/gegeben darzu sie mit Kleidern/Kleinodien wie einer Gräfin gebührt/und die unter Fünfftausend Gülden nicht werth seyen/ versehen/ auch Sie mit einem Freyherrn oder Grafen/wo wir das noch bey Unßerm Leben nicht verordnen/verheyrathet werden/ oder so wirs nicht erlebten/wie das dann die Mutter und Vormündere auch Ihre Freundschafft vor guth ansehen werden.

Käme es aber/daß wir müsten kriegen/ (da GOtt vor seye) und nicht viel Gelds hinder liessen/sollen doch die vier Unßere Söhne/ so Fürsten zu Hessen seyn/ von Ihren Intratis so viel Geld ausrichten/ aber die Landschafft darmit nicht beschwehren.

Wir verordnen zu Vormündern Unßerer lieben Gemahl/Frau Margretha von der Sahla/und Unßern Kindern/ Söhnen und Töchtern gebohrne aus dem Hauß Hessen/ Grafen und Gräfin zu Dietz/so wir mit Ihro erzeuget/ Conrad Dieden/ Christoph Hulsing/ Siegmund von Miltitz/ Abraham von der Sahla/ Unßern Ober-Amtmann Wolff von Sahlhaußen/ und Unßern Amtmann zu Sentra/ Johann von Ratzenberg/ auch Eberharten von der Bruch/samtlich und sonderlich/ wie viel deren noch die Zeit im Leben seyn werden.

Wir wollen auch/daß Unßere Gemahl/Frau Margretha von der Sahla/uff die Häußer/die wir Unsern Kindern/gebohren aus dem Hauß Hessen/Grafen zu Dietz und Herrn zu Lisperg/ welche wir mit Ihro erzeugt/verordnet/ ziehen/ und alda bey den Kindern wohnen möge/ so lang/biß daß Sie Ihren Wittwen-Stuhl nicht verrucket/und Ihnen züm treuligsten Hauß halten helffen.

Wir verordnen auch ausdrücklichen/was wir Unßern Räthen/ Cammerdienern/ Edelleuthen/ auch Doctorn, Predigern/ Secretarien/ und andern weß Stands oder Würden die seyn klein oder groß Geschenck/ mündlichen gegeben/das sie empfangen hätten/ auch was wir Ihnen verschrieben oder noch verschreiben werden/daß Ihnen das treulich gehalten/ Ihnen nicht entwendet noch genommen/oder Sie darin in einigen Weg beleidiget oder angefochten werden sollen.

Wir sehen auch vor guth an/ und wollen an Unßere Söhne fleißig begehrt haben daß Sie die Räthe und Diener/ wie hernach vermeldet/ brauchen wollen/ dann wir sie bey Unßern Leben redlich befunden.

Hederichen von Kallenberg Statthalter/ Friederichen von Rollßhaußen Hoff-Marschallen aber/seine Gelegenheit nicht seyn wolte/ länger vor einen Hoff-Marschall zu dienen/ soll man Ihnen Amtmann zu Gießen ordnen/ und Ihme uff solch Amt ein ehrliche Bestallung machen/Churtten Dieden Georgen von der Malßburg/Henrichen von Schachtem/ Rheinhard Schencken/ehrlich und wohl unterhalten/uñ Ihme Schencken/Haubtmann zu Ziegenhain seyn lassen/so lang Er das verwalten kan/dergleichen Anthonium von Wersaba der Landgraff Wilhelm/oder der Bruder einem/ wohlzuhalten/ dann Er ist treu/fromm/ redlich/ und kan sein Sprach beyde/ Frantzbisch und Spannisch wohl/Anthoniusen halber ist Unßer Bedencken/ wo wir Ihnen bey Unßerm Leben nicht in Unßerm Landte unterhelffen/ daß Er Geld in Unserm Landte anlegte/auch die Haubt Summa Gelds und Pension, die wir Ihme zu Helmershaußen verschreiben/nicht an andere Orth verweißen/das Unßere Söhne Ihme gestatten/etwas das da versetzt/zu lößen/und die Summa/ so Ihme uff Helmershaußen verzinßet/ daraus schlagen/doch dero Gestalt/daß so viel Nutzungen vorhanden/ daß Ihme die verschriebene Haubt-Summa Jährlich/und das Geld/ so er über die bemelte Haubt Summa Gulden darauff leyhet/ genugsam verzinßet werden/ und daß Anthonius am Hoffe bey Landgraffe Wilhelmen gebraucht werde/ dann Er einem Herrn wohl zu halten.

Ebert von Bruch/der auch ein frommer/redlicher Geſell iſt/ ſoll bey ſeiner Beſtallung/ die wir Jhme geordnet/ bleiben und gelaſſen werden/und Jhme alle Gnade und Guts erzeigen.

Chriſtoph Hulßingen iſt auch wohl zu vertrauen und wohl zu gebrauchen/ deme ſoll auch die Beſchreibunge/ſo wir Jhme über den Ludwigſtein gegeben/treulich gehalten werden.

Hermann von Hünoltzhaußen ſoll man auch behalten/ dergleichen Wolffen von Sahlhaußen/Ober-Amtmann/dann er ein frommer redlicher Geſell und wohl zu gebrauchen.

Johann Milchling und Valtin von Baumbach/ſollen ſie auch nicht von ſich laſſen/ dann ein Jeder in ſeinem Werck zu gebrauchen iſt/ ſo ſein ſie gereit mit Aemtern verſehen/einer in der Obern Grafſchafft/ und der andere zu Schmahlkalden.

Der Statthalter Johann Keudel iſt ein guter Frommer Mann/allein daß Er dem Amt zu Weich iſt/ da ſie nun würden einen andern Statthaltern verordnen/ſollen ſie Jhn doch am Hoff-Gericht behalten.

Adam Botten den Aeltern/ ſo in der Marck iſt/ſollen ſie zu Diener behalten/ und Jhme die Beſtallung ſo Er ietzo von Unß hat/ folgen laſſen/dann Er in Kriegs-Händeln ein treflicher geſchickter Menſch iſt.

Georgen Cämmerer genandt Preußen/wollen ſie nicht von ſich laſſen/ dann Er ein rechtſchaffener Mench wird.

Doctor Allendorff/ Nachdeme er ſich der Naſſauiſchen Sachen treulich/ Ehrlich/ auch ſonſten wohl gehalten/ſollen ſie Jhn Ehrlich Unterhalten/auch ſonſten über Jhme halten/ und Jhnen nicht aus dem Lande kommen laſſen/ ihme auch Ehrliche Beſtallung geben.

Der alte Cantzlar Henrich Lerſener/ iſt ein geſchickter Mann/ und weil wir Jnen des Cantzlers Ambts erlaſſen/ ſollen ſie Jhn für einen Rath gebrauchen/und Ehrlich unterhalten/ dann er weiß viel von alten und andern Sachen in dem Landt.

Simon Binge/hat ſich bey Unß treulich und uffrichtig gehalten/auch Unßere Erledigunge gefördert/ daraus ſollen ſie Jhn wohl halten dann Er Jhnen auch wohl zu gebrauchen/nutzen/und leiden/daß Sie Georgen Henrichen um ſeines Vatters willen annehmen/doch daß er ſich hüte/ zwiſchen denn Gebrüdern nicht zu mengen/ und wieder dieß Unßer Teſtament etwas zu handeln und zu practiciren.

Doctor Lerſener iſt ein guth frommes Menlein/den ſollen ſie nicht von ſich kommen laſſen/ ſondern Jhn am Hoff-Gericht oder zu Caſſel in der Cantzley gebrauchen/und Jhn wohl unterhalten.

Reinhard Schäfer/den wir zu einem Cantzler angenommen und verordnet/ ſollen ſie darzu gebrauchen/weil er ſich vor einen jungen Menſchen/ſo viel wir noch befunden/redlich und treulich gehalten.

Pflügern haben wir nicht anderß/ dann treu und redlich befunden/ iſt vor ein Secretarien wohl zu gebrauchen/und ſo wir Jhn bey Unſern Leben nicht begnaden/ſollen Unſere Söhne Jhme und ſeinen Söhnen Gnade thun/daß er und ſeine Freunde ſehen/daß Er Unß nicht umſonſt gedienet.

Harſack kann ſein Frantzöiſch und Latein/ iſt vor einen Secretarien wohl zu gebrauchen.

Meckbach der geweſene Secretarius deſſelben gnädiger Herr wollen ſie ſein/ umb ſeines Vettern des Doctors, auch ſeiner treuer Dienſte willen/ſo kan er auch an dem Orth/ da er ietzo iſt/ wohl nutz ſeyn.

Der jetzige Cammerſchreiber Otto Klein gefält Uns wohl/ und ſo er alſo fortfahren wird/ ſollen ſie Jhm vor einem Cammerſchreiber behalten und gebrauchen.

Hermann Ungefug iſt Jhnen auch wohl zu halten/zu denen Befeichen/ darzu wir Jhn gebrauchet haben.

Hanßen Schonenwaldten den Aeltern/ ſollen ſie auch nicht von ſich laſſen/ zu deme ein gnädiger Herr ſein/dann er viel Undancks Unßerthalben verdienet/ingleichens auch den Jungen Schanwaldten Carlen.

Jeremias Schröttern/ ſollen ſie Gnade thun/ und Jhn zu Diener behalten/ wenn aber ſeine Gelegenheit nicht iſt am Hoffe zu bleiben/ ſollen ſie Jhn unbegnadiget nicht laſſen.

Bernhardt Wildſchützen/ Joſt Pirſtknechten/Baſtian Jäxern/ den Schwallinger/ deßgleichen Coßen und den Wild-Hetzer/ auch den Schneider bey den Hunden/ſeindt Jhnen auch wohl zu gebrauchen/ dann ſie wiſſen des Lands Gelegenheit/die Gräntzen und alle Dienge.

Die beide Ober-Förſter zu Caſſel und Treyßa/und ſonderlich der zu Romrodt/ſein wohl zu gebrauchen/da Jhr einer abzienge/kann Stallhauß mit der Aemter Einem gebraucht werden.

Deßgleichen Unßer jetziger Schultheiß Hector/ Joſt Beckern/ ſollen ſie auch bey dem Saltzwerck behalten/ und nicht davon laſſen/ dann er darbey wohl zu gebrauchen/ ſo hat er auch das Saltzwerck helffen anrichten/ und wo Er ſich bey ſeiner Beſtallung nicht erhalten könte/ſollen ſie Jhme die beſſern.

Unßern Buben Henßen Scheuerſchloſſen/ ſo wir Jhme bey Unßerm Leben nicht ein Lehen-Guth ſo Fünffzehnhundert Gulden werth/ geben/ ſollen ſie Jhm ein ſolch Lehen-Guth das

1500.

1500. fl. werth iſt/ geben/ wo aber ſolch in den nechſten drey Jahren nicht fällig/ ſollen ſie Jhme ſolch Geld aus der Cammer verzinſen/ biß ſo lange ein Lehen felt/ dann ſein Vater im Felde bey uns offtmahls ſein Leben unverzagt gewaget.

Wir wollen auch unſere Söhne väterlich ermahnet haben/ daß ſie wollen gottsfürchtig ſeyn/ GOtt vor Augen haben/und alle ihre Hoffnung und Vertrauen allein zu deme ſetzen/ und feſtiglichen an den HErrn JEſum Chriſtum unſern einigen Mittlern glauben/und GOtt den Heiligen Geiſt bitten/ daß er ſie darinn ſtärcke und erhalte/ und ſich in allewege hüten/ vor Aberglauben/Zauberey/Wahrſagern/Chriſtallenſehern/ Schwartzkünſtlern/ und mit denen Dingen gar nicht umbgehen/ denn es die höchſte und vornehmſte Sünde iſt wider GOtt/ ſich auch/ wo ſie bey unſerm Leben nicht ehlich worden/ beweiben/ und einen guten Wandel vor GOtt und Jhrer Landſchafft führen/ und ſich Unzucht und Huhren-Lebens enthalten/das wird Jhnen vor GOtt/ Jhrer Landſchafft und der Welt zum beſten kommen/ auch wohl nachgeſaget und gerühmet werden.

Wir wollen unſere Söhne vätterlich ermahnet auch ihnen eingebunden haben/ daß Sie den Armen wolten gnädig ſeyn/ ihnen gleich und recht thun/den Armen als den Reichen/ und den Reichen als den Armen/ auch Supplicationes annehmen/die ſelbſt verleſen/oder ihnen referiren laſſen.

Zu dem den Räthen und Schreibern in Jhr Aydt und Pflicht binden/ kein Geſchenck zu nehmen oder Jhnen zu gute nehmen laſſen/ſondern dem Armen als dem Reichen/ und dem Reichen wie dem Armen/ zu thun/ auch den Freunden/ als den Ungefreundten Recht und Billichkeit wiederfahren zu laſſen/ zu deme/ was Unſere Söhne befehlen/ das nicht zu hinterhalten/auch den Partheyen und Armen treulich mitzutheilen/ und ſie darmit fördern/ und nichts davon oder darzu thun/ ſondern deme treulich zu folgen/ auch auf die Cantzeley gehen/ und daſelbſt mit darauf ſehen/ daß deme nachgegangen werde; und dieweil die Naſſauiſche Sach vertragen/ ſollen Unſere vier Söhne/ mit Rath Doctoris Oldendorpii und anderer/ wo wir ſelbſt nicht thäten/ eine Ordnung machen/ daß am Hof Gericht ſchleunig den armen Leuthen und Partheyen ihr rechthengige Sachen abgeholffen/ und die nicht lang uffgehalten werden/ auch die Billigkeit und Recht wiederfahre.

Wir wollen auch unſere Söhne fleißig ermahnet haben/ daß ſie dem Armuth gern umb GOttes willen geben/ und niemands mangeln oder Noth leiden laſſen.

Weiter wollen Wir Sie vätterlich ermahnt haben/daß Sie wollen ihre Straſſen rein halten/ und das Plocken und nehmen uff den Straſſen von keinem nicht leiden/ auch diejenigen/ſo dieſelben hauſen und herbergen/ nach Innhalt des Land-Friedens ſtraffen.

Wo auch auf ihren Straſſen griffen würde/ oder ſonſten Todtſchläge oder andere Händel beſchehen/ dieſelbe rechtfertigen laſſen/und am Leben ſtraffen/ wie ihnen das Recht giebt/ und gute Juſtitien halten/ auch nicht leiden/ daß man an andern Orten raubt/ und es in Jhre Lande führet.

Da auch Sie Müntze ſchlagen könten/ daß ſie dieſelbige gut ſchlagen/ und kein finanz oder etwas darinn ſuchen; dann ein Fürſt an ſeiner Müntz/Reinhaltung ſeiner Straßen/ und Haltung ſeiner Zuſage erkennet wird.

Es iſt hoch guth/ daß ſie über ihren Gräntzen halten/ und ihnen nichts entziehen laſſen/das Jhr iſt/ da auch etwas zweiffelhafftiges wäre/ können Sie ſich durch ihre Räthe weiſen laſſen/ und auf billiche Mittel vertragen.

Es iſt hoch von nöthen/ daß Sie über ihren Walden halten/ daß ſie geheget/ und nicht verreuſt oder verrottet werden; dann ſolte Brand oder Krieg ins Land kommen/ und ein unbarmhertziger Tyrann nehme ſolchen Krieg für/ und Städte und Dörffer verbrendte/ würde groſſer Mangel Holtzes halben ſeyn; zudeme/wann die Leuthe die Rothländere etwas gebraucht/ laſſen ſie alsdann die liegen/ und hat man keinen Nutzen davon/ und iſt das Holtz und Wildfuhre hinweg/ und liegt dann wüſt/ deßgleichen das junge Holtz zu bauen und zu brennen nicht gezogen werde und wieder uſwachſe.

Ob die Holtz-Ordnung (wie wir doch nicht hoffen wollen) etwas beſchwerlichs den Armen wäre/ können ſie es auf mildere Wege richten/ die aber reich ſeyn/ Handwerck treiben/ kauffen/ verkauffen/ auch die brauen/ wiſſen ſich in die Ordnung wohl zu ſchicken/ gibt man ihnen das Holtz theuer/ ſo geben ſie ihre Waar auch deſto theurer/ und haben deßhalben keinen Verluſt.

Die Wildfuhr iſt guth/ daß ſie unſere Söhne hegen/ dann hätte GOtt kein Wildpredt wollen haben/ ſo hätte es ſeine Allmächtigkeit nicht in die Archen Noha laſſen nehmen; ſo iſt auch guth/ daß ſich die Herren verluſtiren zu Zeiten/ die ſonſten mit ſchweren Geſchäfften beladen ſeyn; die Herren vernehmen auch viel/wañ ſie uf der Jaat und Jagt-Häuſern ſeyn/ als wenn ſie ſtets im Hof-Läger wären/ können auch dadurch ihre Gräntzen ſelbſt wiſſen/ was ihr iſt/ kan auch ſonſten mancher armer Mann fürkommen/der nicht ſonſten zugelaſſen würde/ darneben ſollen ſie den Leuthen vergönnen/daß ſie ohne

Schaden des Wildprets ihre Frucht bezeinen/ auch zu etlichen Zeiten mit Hunden abhetzen/und sonderlichen die wilden Säue / die den meisten Schaden thun.

Wo auch das Wildpret dem Armuth so grossen Schaden thut/sollen sie dargegen Erstattung thun/ oder ihnen etwas an Renthen/ Zinsen und Zehenden nachlassen.

Wir wollen auch unsere Söhne ermahnet und ihnen treulich gerathen haben / daß sie den Churfürsten und andere Fürsten zu Sachsen zu Freunde behalten/ dann solches in viel Wege guth/und ihnen nützlichen. Auch darfür seyn/. daß die Herren von Sachsen nicht in Uneinigkeit wachsen/und die Einigkeit des Hauses zu Sachsen bestes ihres Vermögens fördern/und die Uneinigkeit verhindern.

Wir wollen auch unsere vier Söhne ermahnet haben/Hertzog Christoph zu Würtenberg zu Freunde zu behalten/dann Wir seyn der Zuversicht/er werde sie der Treue so wir bey seinem Vater gethan/ geniessen / und sie/ so sie in Nöthen wären/ nicht lassen.

Jngleiches sollen sie den Pfaltzgrafen/ Churfürsten und Hertzog Wolffgangen Pfaltzgrafen/ unsern Tochter-Mann / zum Freunde zu behalten/und so sich zwischen Jhnen / den Chur- und Fürsten/ Uneinigkeit oder Mißverstand zutrüge / alsdann alle Mittel und Wege (so viel an ihnen ist) suchen / daß die zu Einigkeit kommen/ und in Friede erhalten werden.

Dieses obgemelt alles / wollen Wir unsern Söhnen aus väterlichen Gehorsamb und Liebe ufferleot und befohlen haben / solches unser Testament und väterliche Verordnung auszurichten/zu halten/ und darüber in keinen Weg zu thun.

Wollen auch unsern Räthen/gelehrten und ungelehrten/Secretarien, Dienern/auch unserer Ritterschafft/ Adel/ Städte/ Landschafft und Unterthanen befohlen und eingebunden haben/ dieses unser Testament, weil wir wissen/daß dasselbige vor GOtt und der Welt billich ist/und so unsere Söhne dem nachkommen werden / ihnen und der gantzen Landschafft zu Ehren und Uffkommen gereichen würdet / da sie solches halten/ und darwider in keinen Wege thun.

Wir wollen uns auch hiermit vorbehalten/ diesen unsern letzten Willen jederzeit nach unserer Gelegenheit und Gefallen zu ändern / abzuschaffen / zu mehren oder zu mindern/ und derowegen ordnen/setzen und wollen wir/ob nach unsern tödtlichen Abgang einig Codicill, Brieff/ Zettul/ oder dergleichen schrifftliche Urkund/mit unserer eigen Hand geschrieben oder unterschrieben/ (die uffrichtig und da kein falsch bey ist/) darinn wir etwas ordnen oder schaffen / auch etwas verschreiben oder hinweg geben hätten oder würden befinden/daß solch Codicill,Briefe/oder Zettul/oder dergleichen schrifftliche Urkunden in alle wege fest gehalten und vollzogen werden sollen/ in allermassen / als ob die in diesem unsern Testament von Worten zu Worten inserirt und verleibet wäre/ ob auch dieses unser Testament und väterliche Verordnung in einigem Theil möchte der rechtlichen Solennitäten mangelhafftig geachtet oder gezogen werden/also/daß es nach Schärffe der Rechten / ein Testament nicht seyn könte/ (das wir doch nicht glauben/) alsdann so wollen wir gleichwohl/ daß dieser unser letzter Will und väterliche Verordnung jure Codicillorum nicht desto weniger kräfftig und vollständig seye und bleibe / nach milder Ordnung der Rechten Gebrauchs und aller Billigkeit.

Dieß unser letzter Will/ väterliche Verordnung und letzt Testament/ haben wir aufgerichtet/unterschrieben uff alle Blätter/ zudem auch am Ende unterschrieben und versiegeln lassen/ mit unserm grossen Fürstlichen Jnsiegel / und mit andern rechtmäßigen Solennitäten ufgerichtet und vollzogen.

Geschehen zu Cassel am 6ten Tag des Monats Aprilis Anno Domini Tausend Fünffhundert Sechtzig und Zwey.

Philipß/ L. zu Hessen.

Henrich Schetzel hierzu erfordert.
Bastian von Weiterßhaußen hierzu erfordert.
Johann von Calenberg hierzu erfordert.
Otto von Weiterß hierzu erfordert.
Henrich Andreas / Rentschreiber hierzu erfordert.
Michael Nußpicker hierzu erfordert.
Tonges Keul hierzu erfordert.
Henrich Volmar / Canonicus zu Fritzlar und Notarius Publ.
Josephus Lorichius Hadamarius Notarius hierzu gebührlicher Weise erfordert.

VII.

Hessische Erb-Huldigungs-Formul, de Anno 1567.

JHr sollet gelobet und schweren/daß Jhr wollet dem Durchleuchtigen Hochgebohrnen Fürsten und Herrn/Herrn Wilhelm/ Landgrafen zu Hessen / Grafen zu Catzenelnbogen/ Dietz / Ziegenhain und Nidda ꝛc. und seiner Fürstlichen Gnaden ehelichen männlichen Leibs-Lehens-Erben/ und in Mangel derselben ihren freundlichen lieben Brüdern/Herrn Ludwigen/ Herrn Philipsen dem Jüngern/ und Herrn Georgen/ allen Landgrafen zu Heßen/ und ihren ehelichen mannlichen Leibs-Lehens-Erben / zu Folge und vermöge ihres Herrn Vaters/ weiland Landgraf Philipsen des Eltern / hochlöblicher Gedächtniß aufgerichtem Testament/ und im Fall der gantze männliche Stamm der Fürsten zu Hessen Tods halber abgangen und verstorben wären/den Chur- und Fürsten zu Sachsen/ Landgrafen in Thüringen und Marckgrafen zu Meißen / und ihren männlichen Leibs-Erben/ in Krafft der Erbverbrüderung / und sämbtlichen Belehnung/ auf die angezeigte Fälle/wie vorstehet / getreu / gewärtig und gehorsam seyn/ Jhrer Fürstl. Gn. und deroselben Erben Frommen/Ehre und Nutzen fordern/Schaden warnen und wenden / nach eurem besten Vermögen/ auch sonst alles anders thun/halten und lassen/ das getreuen Unterthanen gegen ihren Lands Fürsten und Obrigkeit von GOttes auch Gewohnheit- und Rechts-wegen zu thun schuldig seyn / gantz getreulich und ohngefährlich.

Eyd.

Was ich ietzo mündlichen unterrichtet/ und schrifftlichen habe lesen hören / das gelobe und schwere ich stet/ fest und unverbrüchlich zu halten/ als mir GOtt helffe / durch seinen Sohn JEsum Christum unsern HErrn.

VIII.

Brüder-Vergleich oder Erb-Einigung zwischen Herrn Wilhelm, Herrn Ludwigen/ Herrn Philippsen/ und HErrn Georgen / allerseits Landgrafen zu Hessen/ de Anno 1568.

VOn GOttes Gnaden Wir Wilhelm, Ludwig/ Philipps der Jünger/ und Geörge/ Gebrüdere/ Landgrafen zu Hessen/ Grafen zu Catzenelnbogen / zu Dietz / Ziegenhain und Nidda ꝛc. thun kunth hieran offentlich/vor uns/ unsere Erben und Nachkommen / Fürsten zu Hessen/ bekennend/ als wir uns/nach tödtlichem Abgang/weyland des Hochgebohrnen Fürsten/ Herrn Philippsen des ältern / Landgrafen zu Hessen/ Grafen zu Catzenelnbogen/Dietz/ Ziegenhain und Nidda ꝛc. unsers freundlichen geliebten Herrn Vaters/löblicher und seeliger Gedächtniß/ und seiner Gnaden hinterlassene Fürstenthumb, Grafschafften/Herrschafften/ Land und Leuthe / nach laut Seiner Gnaden uffgerichteten Testaments und letzten Willens/ freundlich und brüderlichen verglichen/und nun von uns vernünfftiglich ermessen/wie es auch die tägliche Erfahrung gibt und bezeuget/daß Land und Leuth durch nichts so hoch in beständig Gedeyen/ uffnehmen und Wohlfahrt gebracht und erhalten werden/ als eben durch brüderlich/ beharrlich Vertrauens und Einmüthigkeit/ dadurch auch kleine und geringe Dinge erhöhet und erweitert/ und herwiederumb durch Uneinigkeit und Mißtrauen/was groß ist/ mit der Zeit zerführet würd / und zu scheittern gehet; Uff daß dann wir/und nach Uns/ unsere allerseits mannliche Leibs-Erben und nachkommenen Fürsten zu Hessen/bey solcher Veraleichung und sonsten in allem brüderlichen/ freundlichen und uffrichtigen Vertrauen gegen einander beständlichen zu verharren Ursach haben/darzu unsere von GOtt verlauhene und anererbte Land und Leute / in gutem Christlichen und friedsammen Regiment behalten/ auch insonderheit wir und unsere eheliche Mann-Leibs-Lehens-Erben und Nachkommen / Fürsten zu Hessen bey demselben unsern anererbten Fürstenthumben / Grafschafften/Herrschafften Land und Leuthen/ was wir dero jetzo haben / oder künfftiglichen weiter bekommen und an uns bringen möchten / immer und allewege verbleiben / und dieselbige durch die Töchter und Allodial-Erben/ und ihre angemaßte Succession nicht zerrissen/verwendet noch auch sonsten in und durch einigen andern Weg/ wie der auch Nahmen haben mag / von unserm Fürstlichen mannlichen Stamme gebracht und vereusert / sondern vielmehr durch gewisse Satzung und Ordnung hinführo nicht weniger als biß dahero beschehen / ewiglichen bey einander behalten/und alle künfftige Jrrungen und Mißverstände/ so dieser Ding wegen hiernechst entstehen/und daraus Zerrüttung brüderlicher Einigkeit/auch unserer Lande und Leute/unter uns und unsern Nachkommen erfolgen möchte/ gründlich hingenommen und denen vorkommen werde.

Daß wir demnach im Nahmen der Heyligen unzertheilten Dreyfaltigkeit / GOtt dem Allmächtigen zu Lob und Ehren/auch zu Erhaltung und Vermehrung brüderlicher Liebe/ Treu und Einigkeit unter Uns selbst / unsern Erben und Nachkommen/ und dann unsern Landen/ Leuthen und dem gemeinen Nutzen zu gutem/ Uns mit zeitigem vorgehabten Rath unserer darzu erforderten Räthe / auch etlicher von unserer Ritter- und Landschafft / mit einander freundlich und brüderlich/ vor Uns selbst und unsere allerseits mannliche eheliche Leibs-Lehens-Erben

und Nachkommen/ ewiglich und unwiederrufflich verglichen/ vereinigt und verbunden haben/ vergleichen/ verbinden und vereinigen uns hiermit und in Krafft dieses offenen Brieffs wissentlich/ in der allerbesten Form und Gestalt/ wie das immer am kräfftigsten und beständigsten geschehen kan/ soll und mag/ inmaßen/ wie unterschiedlichen hernacher folgt.

Anfänglichen sollen und wollen Wir vorgenandte Gebrüdere, unsere Erben und Nachkommen/ Fürsten zu Hessen/ unser einer dem andern unser Lebtag brüderlich/ freundlich und gütlich meynen/ ehren/ fordern/ verantworten/ und unser einer des andern/ auch Lande und Leuthe Schaden warnen/ und bestes mit Worten und Wercken getreulich und ungefährlich thun/ vorwenden und befordern/ gleich als ob es unsern ieglichen selbst anträffe.

Und nachdem Uns GOtt der Allmächtige in den Fürstlichen Stand und Regierung gesetzt/ dahero Wir Uns zuforderst und vor allen dingen schuldig erkennen/ unserer selbst/ und unserer untergebenen Unterthanen/ so wohl ewige als zeitliche Wohlfahrt zu suchen und zu befordern;

So erklären und bezeugen Wir hiermit offentlich und vor jedermänniglich/ daß Wir bey der erkandten und bekandten Lehr des heyligen Evangelii/ mit gnädiger Hülff und Beystand GOttes des Heyligen Geistes/ biß in unser Absterben verharren/ und unser jeder in seinem Ort Landes die ernste Versehung thun soll und will/ daß allenthalben in Kirchen und Schulen/ den Prophetischen und Apostolischen Schrifften/ und der darinn gegründten und im Religion-Frieden begriffener und zugelassener Augspurgischer Confession gemeeß und gleichformig/ gelehret und gepredigt/ und dero zugegen keine widrigen Secten verstattet noch eingeführet/ sondern denen mit embsigen Fleiß und Sorgfältigkeit/ wie uns solches alles unser Herr Vater/ gottseeligen Gedächtnis/ in seinem hinderlassenen Testament/ gantz Christlich und vätterlich ermahnet/ vorkommen und begegnet werde; Und damit dem desto fleißiger nachgesetzt; So soll unser jeder seinen Ort Landts mit getreuen/ frommen/ uffrichtigen/ gottsfürchtigen/ und gelehrten Superintendenten bestellen/ und denselbigen befehlen/ die Inspection der Pfarren mit getreuem Fleiß zu versehen. Wir wollen auch alle und iede Jahr zu gelegener und hierzu bequemer Zeit/ zum wenigsten einen/ wo nicht mehr Synodos alternatis vicibus, zu Cassel und Marpurg/ oder andern bequemen Orten/ wie das iedesmahl die Gelegenheit am besten geben/ und Wir Uns mit einander vergleichen werden/ halten/ darauff alle unsere Superintendenten und etliche der vornehmsten Prædicanten/ neben einen oder zweyen Professoribus Theologiæ der Universität zu Marpurg/ und unsern Räthen/ die wir jedes mahl darzu ordnen werden/ zusammen kommen/ ein jeder Superintendens, was Er in seinem Bezierck an der Prædicanten Lehr/ Leben/ Wesen und Wandel/ auch sonsten vor Gebrechen und Mängel an Schmählerung und Entziehung der Pfarren/ Kirchen und Kasten-Güter findet/ anzeigen/ darvon/ wie auch von andern zum Kirchen- und Schulen-Regiment/ gehörigen Sachen/ geredt/ gerathschlagt/ und in alle Wege dahin gesehen werden soll/ daß alle solche Mängel GOttes Wort/ Prophetischer und Apostolischer Schrifften/ und der darinn gegründeten Augspurgischen Confession gemeß/ reformirt/ und denen zuwieder/ wie auch sonsten zu Nachtheil/ Abbruch und unbilliger Beschwerung der Pfarren und Allmosen-Casten nichts gestattet noch vorgenommen werde.

Zum Andern, als auch unser Herr Vater aus Christlichem guten Bedencken/ GOtt dem Allmächtigen zu Lob, und diesen unsern Fürstenthumben und Landen zu Ehren und gedeylicher Wohlfahrt/ auch insonderheit zu Ufferziehung gelehrter frommer Leuth/ beydes zu geistlichen und weltlichen Sachen/ die Universität zu Marpurg fundirt/ mit stattlichen Güthern und Freyheiten begabt/ darzu Käyserliche Privilegia und Confirmationes darüber erlangt/ auch mit nützlichen Ordnungen versehen/ und sonderlich der Stipendiaten/ ihrer Unterhaltung/ Ufferziehens und Studirens halber/ ein sondere Ordnung in Anno Tausend Fünffhundert Sechzig/ den Funffzehenden Februarii publicirt; darzu Sechß hohe Hospitalia, als Kauffungen/ Wetter/ Hayna/ Merhausen/ Gruna und Hoffheim/ neben sonsten noch andern mehr gemeinen Spitählen und Sichenhäusern/ zu Unterhaltung armer und gebrechlicher Leuthe/ durchs gantze Land gestifftet/ und wir uns zu Folge ermeltes väterlichen Testaments/ auch uff unterthäniges Ansuchen und Bitten unser allerseits Landschafft/ des niedern und Ober-Fürstenthumbs Hessen/ und dero zugehörigen Grafschafften/ in nechst verschienenen Sieben und Sechzigsten Jahr/ uff damahls zu Cassel gehaltenem Land-Tage/ dieselbige unsers Herrn Vaters seel. Fundationes, Dotationes, gegebene Privilegia, Stifftungen und Ordnungen gnädiglichen confirmirt/ bestetigt/ und uns verpflichtet haben/ daß wir vor uns und unsere Nachkommen ermelte Universität/ hohe und niedere Spitähle/ Sichen-Häuser und Casten/ bey Ihren durch gedachten unsern Herrn Vater/ gottseeligen/ verschriebenen Güthern/ Privilegien/ Freyheiten/ Gerechtigkeiten/ Stipendiaten und andern Ordnungen/ gnädiglich bleiben

ben lassen/ darbey Fürstlich schützen/ schirmen und handhaben wollen/ allermassen/ wie solches von unserm Herrn Vater löbl. Gedächtniß geschehen und hergebracht/ ferners Inhalts derselben unserer Verschreibung/ deren datum stehet/ Dienstags den Sechs und Zwantzigsten Augusti, anno Domini Tausend/ Fünffhundert Sechzig und Sieben; So haben wir uns hiermit abermahls/ vor uns selbst/ unsere mannliche Leibs-Lehens-Erben und Nachkommen/ Fürsten zu Hessen/ gegen einander verpflichtet/ daß Wir es bey solcher unserer Landschafft gegebener Confirmation alles ihres Inhalts bleiben lassen/ und ermelte Universität/ auch die Sechs hohe und andere Spitähle/ Siechen-häuser und Casten/ und sonstet in gemein alle andere milte Stifftungen/ wie die Nahmen haben mögen/ in ihrem Wesen/ und bey guten herbrachten Ordnungen/ sambtlichen/ und ein jeder/ da es Ihme gebührt/ treulich handhaben/ vertheidingen und nicht geringern noch mindern/ sondern vielmehr nach Möglichkeit zu Besserung bringen helffen/ auch darauf sehen wollen/ daß damit allenthalben rechtschaffen umbgangen/ uffrichtige Rechnung gehalten/ und den Armen treulich vorgestanden werde.

Zum Dritten, dieweil Wir Uns auch/ vermöge väterlichen Testaments/ und ohne das von Fürstlichen tragenden Ambts wegen/ schuldig erkennen/ die Justitien dermaßen zu bestellen/ daß jederman bey Gleich und Recht erhalten/ und vor unbilligem Gewalt geschützt werden möge; So sollen und wollen wir die Versehung thun/ daß männiglichen uff sein Ansuchen/ schleunigen/ gleichmäßigen und unpartheyischen Rechtens verholffen/ die Strassen durch unsere Fürstenthumb/ Grafschafften/ Herrschafften und Gebieth/ rein gehalten/ und niemands darauf überfallen/ beraubt/ noch an seinem Leib/ Haab und Guth vergewaltiget werden möge/ sondern die Uberfahrer und Ubelthäter mit allem Ernst verfolgen/ biß so lang Wir die zu hafften und gebührlicher verdienter Straffe/ nach ihrer Verwürckung/ bringen/ darumb auch unser iedes Ambtleuth/ Befehlhabere/ Diener und Unterthanen nicht allein vor sich selbst/ so bald sie einige Straßenrauberey oder dergleichen Mißhandlung innen werden/ sondern auch uff Ersuchen/ Anmahnen und Begehren des andern Fürsten Beambten/ Diener oder Unterthanen schuldig seyn sollen/ mit allem Ernst und Fleiß den Thätern unverzüglich/ so Tags/ so Nachts/ nachzufolgen/ wo sie die finden/ anzufallen/ und zu hafften zu bringen/ unerachtet/ ob gleich die Mißhandlung in dieses oder jenes Obrigkeit und Gebieth begangen/ auch die Nachfolge aus unser eines in des andern Obrigkeit und Gebieth beschehen müsse/ doch soll der ergriffene Mißthäter in der Obrigkeit behalten und gerechtfertiget werden/ da er ergriffen.

Da auch einiger beschuldigter Mißthäter in einem unser der vier Gebrüder oder unserer Nachkommen Ort Landes mit peinlichen Rechten verfolgt/ und endlich mit Urthel und Recht in die Mordthat erklärt/ oder sonstet des Landes verwiesen würde/ der soll nicht in dem Ort Landes allein/ da die Erkandtnus geschehen/ sondern durch unser aller Fürstenthumbe/ Grafschafften/ Herrschafften und Gebieth vor einen erklärten Mordthäter oder Lands Verwiesenen gehalten und gegen demselben von unser jedem/ da er betreten/ vermöge gesprochener Urtheil/ und nach Form des Rechtens/ verfahren werden.

Und nachdem Uns im väterlichen Testament die Bestellung des Hof-Gerichts sambtlichen/ doch pro rata ufferlegt und befohlen; So wollen Wir vor Uns und unsere Nachkommen iederzeit dasselbig unser Hof-Gericht mit frommen/ verständigen/ geschickten und tauglichen Personen von Adel und Gelehrten/ in nothdürfftiger Anzahl/ wie Wir Uns dessen verglichen/ bestellen/ und dieselben sambtlichen/ doch nach unserer verglichenen raten, aus unserm Cammer-Guth besolden/ auch mit sonderem Fleiß darauf sehen/ daß an solchem Unserm Hof-Gericht gute Ordnungen gehalten/ und jederman schleunigen Rechtens verholffen werde.

Also auch wollen Wir unser Ober-Appellation oder Revision-Gericht/ in der Ordnung/ deren Wir Uns mit einander verglichen haben/ noch zur Zeit und so lang bleiben lassen/ biß Wir Uns deshalben eines bessern und nutzlichern vereinigen mögen/ und was also an demselben unserm sambtlichen Hof- oder Revision-Gericht endlichen geurtheilt und erkandt würde/ dasselbige soll unser ieder/ oder nach Uns/ unsere Nachkommen/ in seinem Ort Landes/ so bald es seine Krafft erreichet/ uff erlangte Executorial-Brief/ eines ieden obermelter beyder Gericht/ unverzüglichen exequiren lassen.

Alsdann auch/ zum Vierdten, unser Herr Vater/ Gottseeliger/ in seinem hinterlassenen Testament/ aus väterlicher Vorsichtigkeit/ unter ander disponirt und verordnet/ da unser der vier Gebrüder Fürsten zu Hessen/ einer ohne eheliche mannliche Leibs Lehens-Erben/ nach dem Willen GOttes abgienge/ daß alsdann die übrigen Drey dem Abgestorbenen in seinen zugetheilten Landen und Leuthen/ auch sonst aller Verlassenschafft/ sambtlichen succediren/ und keine Töchter etwas am Fürstenthumb Hessen und darzu gehörigen Grafschafften/ Pfandschafften/ Baarschafften/ fahrender Haab/ gegenwärtigen oder zukünfftigen Güthern/ oder an-

andern / alldieweil Manns-Personen von uns oder unsern Nachkommen vorhanden wären/ erben/ sondern mit ihrem gewöhnlichen Heurath-Geld/ als ihrer verordneten Legitima abgesondert und zufrieden seyn/ auch bräuchlichen Verzicht thun sollen/ ausserhalb was ihnen die Erb-Verbrüderung dero Häuser Sachsen und Hessen gebe uff den Fall der mannliche Stamm der Fürsten zu Hessen aller abgienge ꝛc. ferners Inhalts des väterlichen Testaments/ und dann Wir befinden und erkennen / daß diese väterliche Disposition und Verordnung nicht allein dieses Fürstenthumbs löblichen Herkommen/ und obbemelter Häuser Sachsen und Hessen von undencklichen Jahren wohlherbrachter/ und von Römischen Käysern und Königen stattlich confirmirter Erbverbrüderung gemeeß ist/ sondern auch ohne das zu Erhaltung unsers Fürstlichen Standes / Stamms und Nahmens gereicht; So haben wir darauff einander bey geschwornem Ayd versprochen und zugesagt / und thun das hiermit und in Krafft dieses Brieffs/ wissentlich/ vor Uns und alle unsere Erben und Nachkommen/ daß nicht allein wir es vor unsere Personen bey dieser väterlichen Verordnung der Succession halber, bleiben lassen/ und der zuwieder nichts überall vornehmen wollen / sondern/ daß es auch künfftiglichen bey unsern allerseits Erben und Nachkommen / Fürsten zu Hessen/ zu ewigen Zeiten also steiff fest und unverbrüchlich gehalten werden und kein Tochter oder gebohrn Fräulein zu Hessen/ zu ewigen Zeiten die Fälle tracen sich gleich zu / wie sie immermehr wollen/ alldieweil Manns-Personen von Uns/ unsern ehelichen mannlichen Leibs-Erben und Nachkommen / Fürsten zu Hessen / im Leben seyn/ etwas am Fürstenthum Hessen und darzu gehörigen Grafschafften / Herrschafften/ Pfandschafften / Baarschafften / fahrender Haabe / gegenwärtigen oder zukünfftigen Güthern/ oder andern / erben/ sondern davon gäntzlich durch die Manns-Personen ewiglichen ausgeschlossen seyn und bleiben/ und sich mit Ihrem verordneten Heyrath Guth und Abfertigung/ als ihrer verordneten Legitima und Gebührnuß/ endlich begnügen lassen sollen/ darzu dann unser jeder sich/ seine Erben und Nachkommen/ bey seinem und ihrem Gewissen / durch Krafft und Macht dieses Briefs / ewiglich und unwiderrufflich verpflichtet/ verstrickt und verbunden haben will.

Und damit dem allenthalben so viel steiffer und gewisser gelebt und nachgelebt werde; So sollen und wollen wir / und nach uns/ unsere eheliche mannliche Leibs-Lehens-Erben und Nachkommen/ Fürsten zu Hessen/ unsere vom Heyligen Römischen Reich / auch alle andere von Churfürsten/ Fürsten und Prälaten herrührende Lehen/ keines ausbeschieden/ jetzo und künfftiglich/ allwege in sambt und zugleich empfangen / und deßfalls immerzu in unzertrennter sambt belehnung sitzen bleiben / auch unser einer des andern nachgelassenen Sohnen treulich beholffen seyn / daß Sie alle ihre anererbte Lande und Leute behalten/ und darbey gelassen werden mögen.

Damit aber gleichwohl die Töchter uf den fall/ da unser der vier Gebrüder einer oder mehr/ oder deroselben Söhne und Nachkommen ohne eheliche mannliche Leibs-Lehens-Erben abgiengen/ dardurch des oder derselben abgestorbenen Fürsten Theil Landes den andern nochlebenden Gebrüdern/ oder ihren ehelichen mannlichen Leibs-Lehens-Erben angefallen / gebührlicher Weise versehen werden / und denen an Ihrem Unterhalt und Ausstattung kein Mangel erscheine; So soll des oder dero abgestorbenen Fürsten nachgelassenen unbestatteten Töchtern einer jeden zwantzig tausend Gülden Franckfurther Wehrung/ zu funffzehen Batzen / ein und zwantzig Meißnischen Zinßgroschen oder sieben und zwantzig Albus, so jetzo alle gleiches Werths seynd/ an statt Ihrer Legitima und endlicher Abfertigung zu Zeit Ihrer Verheyrathung zu rechtem Heurath-Guth / beneben Kleinodien/ Kleidern/ Silber Geschirr und Geschmuck / nach Gelegenheit des abgestorbenen Hinderlassenschafft / und wie es im Fürstenthumb Hessen bräuchlich und herkommen ist/ durch die Nachfolger und Erben Fürsten zu Hessen / so in des oder dero abgestorbenen Ort Landes succediren/ unweigerlich gegeben/ gereicht und gefolgt/ auch dieselben Töchter mittler Zeit/ biß zu Ihrem Verheyrathen/ mit nothdürfftiger gebührlicher Unterhaltung/ an Kleidern/ Geschmuck und andern/ wie Fürstlichen Fräulein gebührt, versorgt und unterhalten werden.

Und hierüber sollen dieselben obgemelte nachgelassene Töchter kein Anforderung überall/ weder zu ihres abgestorbenen Herrn Vatters/ Bruders / oder anderer Ihrer Agnaten unsers mannlichen Stamms/ verlassenen Landen/ Leuthen noch auch an Erbschafften / Pfandschafften/ fahrender Haab/ noch etwas anders / wie auch das genandt werden möcht / haben/ sondern mit ihrer Heimsteuer und Abfertigung wie hievoben gemelt / davon gäntzlich und allerdings (doch Testament-Vermächtnuß mit massen/ wie nachfolgt/ vorbehalten/) abgesondert und ausgeschlossen seyn und bleiben/ wann auch etwa ein Tochter bey Leben ihres Herrn Vatters mit einer geringern Summ, als zwantzig tausend Gülden/ ausgestattet worden wäre / und Sie Ihres Herrn Vatters tödtlichen Abgang ohn mann-

mannliche Leibs-Lehens-Erben erlebte/ alsdann soll Ihr von den Nachfolgern der Rest, so an solcher bestimmten Summ der zwantzig tausend Gülden Heurath-Guths mangelt / nochmahls erstattet und vergnügt werden.

Da aber uff diesen Fall unser oder unserer Erben und Nachkommen / Fürsten zu Hessen/ einer oder mehr/ mit Todt abgienge / und keine Leibs-Erben mannlichen Geschlechts verliesse/ sondern eheliche gebohrne Fräulein zu Hessen/ desselbigen Stamms und Linien noch vorhanden und im Leben wären / was dann denselben/ wann Ihre Frau Mutter abgestorben/ von wegen derselben Ihrer Frau Mutter zugebrachten und bezahlten Heurath-Gelds / Wiederlag/ Morgengab / auch hinterlassenen Geschmucks/ Kleidern/ Kleinodern/ Silber-Geschirr/ fahrender Haab und dergleichen vermacht / oder gebührte / solches soll Ihnen / so fern es in dem Fürstenthumb Hessen/ oder zugehörigen Grafschafften / und zu Nutz derselben angelegt und noch vorhanden / und der Mutter zuvor nicht wieder vergnüget / noch durch dieselbe in die zweyte Ehe/ oder anders wohin verwendet/ von den Nachfolgern/ Fürsten zu Hessen/ unweigerlichen auch gefolgt / und durch keinen Verzicht benommen werden.

Deßgleichen/ wo auch unser der vier Gebrüder oder unserer Nachkommen einer/ so kein eheliche mannliche Leibs-Lehens-Erben hätte/ seinen Töchtern durch Testament / oder dergleichen Dispositionen etwas von seiner mit guther vorsichtiger Haußhaltung / ohne Vereusserunge/ Verpfändung und Beschwerung seiner Renth-Cammer/ Lande und Leuthe/ eroberter und vorerspahrter Baarschafft/ Klei- oder oder Silber-Geschirr / testiren oder beweißlich vermachen würde/ solches/ was dessen nach beschehener Abstattung und Bezahlung der Schulden / so derselbige abgestorbene Fürst selbst gemacht / noch übrig im Vorrath seyn würde/ sollen die Erben und Nachkommen/ Fürsten zu Hessen / Ihnen den Töchtern zu obberührter Legitima und mütterlicher Verlassenschafft auch folgen lassen/ doch daß von Landen und Leuthen/ auch an ererbter Baarschafft derwegen nichts überall verpfändet/ vereußert / oder sonst in andere Wege beschwert sey oder werde/ daß auch zuvor von der hinderlassenen Baarschafft die Schulden/ so der abgestorbene Fürst / uf seinem Ort Landes gemacht/ gäntzlichen/ wie vorstehet/ abgestattet und bezahlt seyen / aber ohne solche Vertestirung und Disposition sollen die Töchter zu allen diesen Dingen kein Recht oder Anforderung überall haben/ sondern mit ihrer Aussteuer/ als der verordneten Legitima, endlichen zufrieden seyn und bleiben.

Alles und jedes/ so den gebohrnen Fräulein zu Hessen in obermelten Fällen zu ihrer Ehe-Steuer und Legitima, auch Kleidern / Kleinodern / Silber-Geschirr und Geschmuck/ darzu durch väterliche Testament und Dispositiones, mit maßen/ wie unterschiedlichen vorgesetzt/ vermacht/ oder von mütterlichen Anfalß wegen Ihnen zu derselben Zeit allbereit zugefallen wäre/ und gebührte; Sollen und wollen Wir/ unsere Erben und Nachkommen / Fürsten zu Hessen/ demselben Fräulein zu Zeit Ihres Verheyrathens unweigerlich folgen lassen/ und darein keinen Uffhalt noch Gefehrte überall gebrauchen/ darauf dieselbe Töchter und Fräulein auch nothdürfftigen und gnugsamen Verzigt zu thun schuldig seyn sollen/ da aber der mütterliche Anfall zu Zeit der Fräulein verheyrathens sich noch nicht zugetragen / so solt derselbige Ihnen der Fräulein gleich sehr vorbehalten/ und sie dessen/ so bald er sich begebe / auch gewärtig seyn.

Wo auch der abgestorbene Fürst sein Ehe-Gemahl hinderliesse / dieselbige soll in allewege bey Ihrem gegen Ihrem zugebrachten und bezahlten Heyrath-Guth / Fürstlichen Brauch nach vermachten Wittumb/ alldieweil sie nicht wiederumb zur andern Ehe schreitet / gelassen und gehandhabt / oder da sie mit keinem Wittumb versehen wäre/ Ihr derselbig nachmahls gebührlicher Weise von den nachfolgenden Fürsten vermacht/ auch zu Zeit Ihres Wiederverheyrathens / Ihr zugebracht und bezahlt Heyrath-Guth/ und was ihr der Wiederlag halber gebührt/ unweigerlich vergnügt / entricht und gefolgt werden; Da aber unser der vier Gebrüder einer oder mehr/ oder auch unsere mannliche Leibes-Lehens-Erben nach Uns/ beyde Söhne und Töchtere / ehelichen erzielen/ und der Töchter eine oder mehr verheyrathen würden / weil dann dießmahls umb künfftiger ungewisser Fälle willen/ keine Gewißheit getroffen werden mag/ was und wie viel einem jeden Fräulein zur Aussteuer / nach Gelegenheit eines jeden Fürsten/ und auch des Fräuleins/ so ausgesteuert werden soll/ Verheyrathung/ zur Ehe-Steuer gegeben werden solle oder könne; So soll alsdann / und auf solchen Fall/ wo ein Fräulein von Hessen zu vergeben/ unsere allerseits gantze Landschafft zusammen beschrieben/ und mit deroselben der Ehe-Steuer halben/ nach Gelegenheit der Verheyrathung und Vermögens / auch Vielheit der mannbaren Fräulein / so zu derselben Zeit auszusteuern seynd / von Uns / unsern Erben und Nachkommen/ Fürsten zu Hessen / treulich gehandelt werden / daß gedachte Landschafft solches ihrem Vermögen nach entweder uff sich nehmen/ oder ie stattlichen darzu contribuiren wolle.

Wir haben uns auch ferner nnd zum Fünfften/ zu Folge des väterl. Testaments und Verordnung gegen einander obligirt/ verpflichtet und verbunden/ obligiren/ verpflichten und verbinden Uns auch dessen hiermit/ und in Krafft dieses Briefs/ vor Uns/ unsere Erben und Nachkommen/ ewiglich und unwiederrufflich/ daß unser/ noch unser ehelichen mannlichen Leibs-Lehens-Erben keiner von seinen anererbten Schlossen/ Stätten/ Aembtern/ Dörffern/ Zollen/ Clostern und ihren Zugehörungen etwas erblich verkauffen/ verschencken/ zu Lehen ansetzen/vertauschen/ oder auch in andere Wege alieniren oder vereußern soll oder mag/in keinen Weg/ wie der Nahmen hat/ ohne unser aller/ oder unser Erben/ Fürsten zu Hessen/ Vorwissen/ und ausgedruckte urkundliche sambtliche Wissenschafft und andern unsern Handzeichen und anhangenden Siegeln gegebener Bewilligung/ sondern sollen alle unsere anererbte/ Schloß/Stätt/Dörffer/Zöllen/Aembter/Clöster/ und alle ihre zugehörte/ Uns und unsern ehelichen mannlichen Stamm/ auch unser allerseits Landschafft zum besten/bey einander unzerrissen/ und unvereußert erhalten/ und darvon nichts erheblichs verlassen; Damit aber unser einen/ oder den andern/ ein redliche dringende Notz angienge/ oder sonsten einen guten augenscheinlichen Nutzen darmit zu schaffen wüste/ derwegen er zu Abwendung solches Schadens/oder Beförderung mehrers Nutzens/auch weiterm Unheyl und Schaden vorzukommen/ etwas von dem Seinen angreiffen/ und auf Wiederkauff versetzen müste; So soll derjenige/ so unter Uns/ oder unsern Nachkommen/ Fürsten zu Hessen/ etwas uff Wiederkauff versetzen oder verschreiben will/ solches bevor andern frembden oder auswertigen/ Uns oder unsern Erben und nachkommenden Fürsten zu Hessen/ sambtlich brüderlich anbieten/ und in billigem Landläuffigem und gebräuchlichem Wehrt/ uff Wiederlösung zukommen lassen; In allwege aber soll unser oder unser Nachkommen keiner/ keinem König/ Fürsten oder Reichs-Stadt etwas ohne unser aller Vorwissen/ und sämbtliche schrifftliche und urkundliche Bewilligung auffzutragen/versetzen/verpfänden/verkauffen/oder in andere Wege überlassen/ oder dessen zu thun Macht haben/ in keinen Weg/ wo er auch auff oberzehlte Maaß und vorgehende sambtliche Bewilligung einem Grafen/von Adel/oder sonst Privat-Personen etwas verpfänden oder verhypotheciren würde/soll er in allewege darinn vorbehalten/ daß solches keinem Potentaten/ Fürsten oder Reichs-Statt fürter verpfändet oder verschrieben werden solle; Ob auch unser oder unserer Nachkommen einer/im Fall/wie vorstehet/ was verpfänden und auf Wiederkauff verschreiben würde/ solches sollen Wir andern und unsern Nachkommen/ nach unserer Gelegenheit umb dasselbig Geld an Uns zu lösen haben/ doch in allermassen/wie das verschrieben ist/ und vorbehältlich dem Verpfänder und seinen Mann-Leibs-Erben/ der Wiederlösung iederzeit/dessen allen Wir Uns hiermit gegen einander brüderlichen obligirt/ und bey unsern Fürstlichen wahren Worten/ Krafft eines geschwornen Ayds angelobt und versprochen haben wollen; Inmassen Wir dabevor allbereit dasselbig unserer allerseits Landschafft/ uf ihr unterthäniges Erinnern versprochen und verschrieben haben/ nach Lauth darüber haltender Verschreibung.

Zum Sechsten, dieweil auch im väterlichen Testament ferner verordnet ist/ daß wir in Reichs-Anlagen/ auch da wir (das GOtt gnädiglichen abwende) kriegen müssen/ oder mit Recht angefochten würden/ vor einen Mann stehen/ einander treulich helffen/ auch in allen andern Sachen einander treulich/räthlich und hülfflich seyn/ daß auch die Hülffen nach Vermögen/ und nach dem unser jeder/ an Landen/ Leuthen und Unterthanen hat/ beschehen sollen/ damit dann Wir und unsere Nachkommen/und ein jeder besonder seinen/ und seines zugetheilten Ort Landes Anschlag und ratam wisse/ darnach sich unser jeder in vorfallenden Nöthen/und Erhebung gemeiner Reichs-und Land-Steuern/ auch Entrichtung seines Gebührniß zu gemeinen Contributionen und Ausgaben zu richten; So haben Wir Uns derselben unserer Raten in einem besondern Abschied und Neben-Vergleichung mit einander freundlichen und brüderlich vereiniget/ dem Wir und unsere Nachkommen auch also treulich und unweigerlich nachkommen sollen und wollen/ und sonderlich/ da hiernechst über kurtz oder lang gemeine bewilligte Reichs-Anlagen zu erheben/ dieselben soll unser jeder bey seiner Ritter-und Landschafft zum treulichsten inzubringen/ auch Vermöge und Inhalt gedachter unser Neben-Vergleichung an gebührende Ort zu rechter Zeit zu lieffern und zu erlegen schuldig seyn/ damit die fürters von Uns sambtlich dem Reich gehorsamblichen vergnügt und bezahlt werden mögen.

Da aber bey unser einem oder dem andern deßhalben Mangel erschiene/ was dann daraus der Kayserl. Maj. halber/ oder sonst vor Beschwerungen oder Verweiß erfolgte/ solches alles soll der säumige allein/ ohne der andern Zuthun/ zu tragen und zu gelten/ und nicht desto weniger alles dasjenige/ so von seiner Ritter- und Landschafft zu erheben/ den verordneten Ober-Einnehmern zu lieffern schuldig seyn.

Als

Als auch/ zum Siebenden/ im vätterlichen Testament der Gülden-Zoll Uns sämbtlichen vermacht ist/ und Wir Uns desselben halben allbereit einer Ordnung/ wie es damit gehalten werden soll/ freundlich verglichen; So soll unser keiner dem andern hieran einigen Intrag noch Verhinderung thun/ sondern es deßfals bey getroffener Vergleichung lassen/ und darauff mit Fleiß sehen/ daß derselbige Gülden-Zoll Uns allenthalben zum besten uffs treulichste erhaben und inbracht werde.

Zum Achten/ dieweil auch unser geliebter Herr Vater Gottseeliger/ aus sonderlicher väterlicher Lieb/ Treu und Sorgfältigkeit/ Uns nicht allein vor Kriegen/sondern auch vor innerlichen Uneinigkeiten/Zanck/Unwillen und Meuterey/ so treulich verwarnet/ und hergegen zu Frieden/ brüderlicher Lieb und Einigkeit vermahnet; So sollen und wollen Wir/ unsere Erben und Nachkommen/ Fürsten zu Hessen/ derselben treuhertzigen väterlichen Vermahnung iederzeit ingedenck seyn/ und Uns nicht allein vor frembder/ sondern auch und vornehmlichen vor innerlichen Kriegen und Mißverstand hüten/ unser einer dem andern seine im Testament bescheidene Land und Leuthe/ sambt derselben Gerechtigkeiten/ zu behalten/ zu handhaben/ zu schützen/zu schirmen/ zu vertheidigen und zu verantworten/ gleich unser selbst Lande/ auch sonstet in allen Sachen und Nöthen/da unser einer des andern brüderliche Weißung dulden und leiden mag/ ohne einige Wiederrede/ mit Leib/ Guth/ Land und Leuthen getreulich beholffen/ gerathen/ beyständig darzu/ mit Verstattung der Oeffnung in unsern Vestungen/ laut väterlichen Testaments/ einander gewärtig seyn/auch da unser einer oder mehr wieder des Heil. Reichs Constitutiones und Land-Frieden überzogen oder vergewaltigt/ Uns unsäumlich in der Person zusammen verfügen/oder die Unsern ohnverlengt zusammen schicken/ da Wir selbst persönlich zusammen zu kommen verhindert/ und Uns unter einander/ was zu Abwendung vorstehenden Unheyls iederzeit die Nothdurfft nach Gelegenheit vorzunehmen erfordern wil/ freundlich und treulich unterreden/ und vergleichen/ und an allem/was zu Errettung unser und unserer Lande und Leuthe dienlich/ rathsam und erträglich erfunden würd/ nach unserm eußeristen Vermögen/nichts erwinden lassen.

Es soll aber unser oder unserer mannlichen Leibs-Lehens-Erben und Nachfolger/ Fürsten zu Hessen/ keiner zu unnöthigen Kriegen/ dem Religion-oder Land-Frieden zuwieder/ Ursach geben/ viel weniger die vor sich selbst anfahen/ auch sich in keine frembde Bündniß/ daraus Kriege entstehen möchten/ ohn unsere oder unsere Nachkommen sambtliche Verwilligung/ einlassen/ und dardurch sich selbst/ auch sein und seiner Brüder Land und Leuthe in Noth/Gefahr und Beschwerung bringen/sondern dessen gäntzlich müßig gehen und sich enthalten/den/da unser oder unser mannlichen Leibs Erben einer oder mehr/ unnöthige oder muthwillige Kriege/ dem Religion-oder Land-Frieden zuwieder/ anfienge/ darinn die andern dessen oder deren zu Recht nicht mächtig wären/ oder sich in sondere Einung und Bündniß/ ohne unser andern Vorwissen und Bewilligung/ einliesse/ das doch keines wegs seyn soll; So solten auch dieselbe dem/ oder denen/ dieser Einung halber/ zu einiger Hülffleistung nicht verpflichter seyn/ und gleichsehr diese Einung sonsten in allen andern ihren Puncten und Articuln in Krafft und Macht bleiben.

Da auch unser oder unserer Nachkommen einer mit einem gewaltigen Nachbarn in solche Irrung und Zwietracht erwüchse/ daraus thätliche Zugriff und Kriege zu besorgen; So sollen dieselben Gebrechen eher und zuvor sie zur Weitläufftigkeit und thätlichen Zugreiffen gelangen/ an Uns ander Gebrüder/oder nach uns/ an unsere Nachkommen gebracht/ und mit unserm und ihrem Rath vorwissen darinn gehandelt werden.

Ferner soll auch unser keiner des andern Schloß/ Stätt oder Dörffer in sonderbahren Schutz und Verspruch wieder den andern nehmen/ noch desselben Unterthanen wieder ihren Herrn zu Ungehorsam anreitzen/ sondern vielmehr einer dem andern seine wiederspenstige Unterthanen zu gebührlichem schuldigem Gehorsam bringen helffen/ auch keiner des andern vorsetzliche Feinde oder Echtern haußen/herbergen/ Unterschleiff/ noch einige Beförderung erzeigen.

Deßgleichen soll unser keiner des andern Diener und Unterthanen/ die Recht leiden mögen/ und keine peinliche noch Malefiz-Handlungen begangen/ an ihrem Leib/ Haab und Güthern/ wieder Recht/ es sey mit Bestrickung/ Gefängniß/ Einziehung ihrer wohlhergebrachten inhabenden Güthern/ oder sonsten beschweren oder beschweren lassen/ sondern da sie gleich ingezogen/ uff ihres Herrn schrifftlich brüderlich Ersuchen und Rechtbieten/ gegen guugsame Caution unverzüglich/biß zu verhörter Sachen/ so von beyderseits Fürsten darzu geordneten Räthen beschehen soll/ redlich und bey dem Ihren uf rechtliche Erkandnus/ unvergewaltigt bleiben lassen; Befinde sich dann in solcher Verhör/ daß der Ingezogene oder Beschuldigte unrecht hätte/ so soll er gebührlichen Abtrag/ nach Gelegenheit der Verwurckung/ an dem Ort zu machen

chen angehalten werden/ da er die Ubertretunge begangen.

Da sich aber unter Uns den Gebrüdern oder unsern Erben und Nachkommen/ Fürsten zu Hessen/ über kurtz oder lang/ umb was Sachen willen das wäre/ Irrungen zutrügen / und dahero einer zum andern Zuspruch und Forderung zu haben vermeynte/ und wir Uns unter einander selbst/ oder durch unsere Räthe/gütlich nicht vergleichen könten/ uff denselbigen Fall / sollen und wollen wir / unsere Erben und Nachkommen/ dieselbigen Irrungen durch den im väterlichen Testament gesatzten Austrag unverzüglich/ und ohn alle gefehrliche Verlängerung/ erörtern lassen/ als nehmlich sol der klagende Theil Vier vom Adel aus seinen Räthen und Ritterschafft/ die Landsassen seyn/ Vier Raths-Personen aus seinen selbst / oder andern seiner Brüder Stätten / wie das einem jeden gefällig ist/ und einem Gelehrten vom Hof-Gericht / deßgleichen der beklagte Theil ebenmäßiger Weise/ Vier vom Adel aus seinen Räthen und Ritterschafft/die Landsassen seyn/ Vier Raths-Personen aus seinen Stätten / einen Gelehrten vom Hof-Gericht / und darüber beyde Kläger und Beklagter/ sambtlichen einen Juristen aus der Universität zu Marpurg/ innerhalb Sechs Wochen/nach geschehener des klagenden Theils Ersuchung / benennen und erwehlen / dieselbe benannte und erwehlte Neunzehen Personen sollen in des beklagten Fürsten Stätt einer/ die dem klagenden Fürsten am nechsten gelegen ist/ oder deren sie sich nach ihrer bessern Bequemlichkeit mit einander vergleichen würden / uff einen gewissen Tag/ des sich vorhero beyde Theil mit einander freundlichen zu vergleichen/zusammen kommen / die Sachen erstet in der Güte nothdürfftig verhören / darauf gütliche Handlung vornehmen / und allen möglichen Fleiß anwenden/die irrige Partheyen mit einander ohnweitleufftig/ freundlich und gütlich zu vergleichen; Im fall aber die Güte über angewandten Fleiß nicht statt haben wolte/ alsdann die Partheyen beyderseits in ihren zusammen habenden Gebrechen/mit Klagen/Antworten/Beweisungen/ in und nachreden/und aller Nothdurfft/bis zum Beschluß der Sachen/ rechtlichen hören / und endlichen nach ihrem besten Verstand die Sachen mit einem Rechtspruch / der dem väterlichen Testament in allewege gemeeß / und nicht zuwieder sey / entscheiden / dabey es auch ohne weitere Appellation gelassen/ und von demjenigen/ wieder den gesprochen und erkandt würde/ dargegen nichts weiters in ungutem gesucht noch vorgenommen werden soll.

Und damit solche von beyderseits Ritter- und Landschafft/auch aus dem Hof-Gericht und der Universität benennte Personen/ ihrer Ayd und Pflicht halber / darmit ein jeder seinem Herrn verwand/ unverhindert/ was billich und Recht/ auch dem väterlichen Testament gemeeß ist urtheilen und erkennen mögen; So sollen sie von unser jedem derselben Pflicht/ so viel hierzu von nöthen (aber sonst weiter nicht) erlassen/ und zu diesem Austrag mit einem neuen ziemlichen Ayd beladen werden/daß Sie nach ihrem besten Verstand / was recht und billich / auch dem väterlichen Testament gemeeß/ und nicht zuwider wäre/urtheilen und erkennen wollen.

Alle und jede vorermelte Puncten und Articul sollen und wollen wir / unsere Erben und Nachkommen/alles ihres Inhalts stet/ fest und unverbrüchlich halten / und darwieder nicht thun/noch schaffen gethan werden/mit Worten oder Wercken/ heimlich/ noch offentlich / in keinerley weise/ und soll wieder das alles und iedes/ uns / unser Erben und Nachkommen/ Fürsten zu Hessen/ in gemein und sonderheit/ nicht schützen/ schirmen/ oder zu statten kommen/ einig Gnad/ Recht/ Freyheit/ Privilegien Auszuck/ Behelff/ Exception und Einrede / geistlich oder weltlich / noch einig Ordnung/ Statuten und Satzung oder etwas anders wie das iezunter in geistlichen und weltlichen / gemeinen oder sonderbahren Rechten gesetzt und geordnet / oder hinführo in ewige Zeit gesetzt oder geordnet werden möchte/ nichts ausgenommen/Wir/Unsere Erben und Nachkommen/ Fürsten zu Hessen/ sollen und wollen uns auch dero sambt oder sonder/ wie die benandt oder erdacht werden möchten/ weder in- oder außerhalb Rechtens / wieder diese unsere brüderliche Erbeinigung nicht gebrauchen/ durch uns selbst/ oder andere von unsernt wegen/in gar keine Weise/ dann Wir Uns dero aller und jeder / vor Uns/ unsere Erben und Nachkommen/Fürsten zu Hessen/ ewiglich mit rechtem Wissen / verziehen und begeben haben/ verzeihen auch / und begeben Uns dero hiermit/ und in Krafft dieser unserer brüderlichen Erb-Einigung/ in der allerbesten Weiß / Form und Maaß / wie solches allerbeständigst von Rechts und guter Gewohnheit wegen / geschehen soll/ kan / oder mag / in allermaßen / als stünden die hierinnen von Worten zu Worten benenntlich ausgetruckt und specificirt/ die Wir auch hiermit also für ausgetruckt/ specificiret und benennet haben wollen; Und insonderheit so verzeihen und begeben Wir Uns mit rechten Wissen der gemeinen Rechten / sprechende / daß gemeiner Verzigk ohne vorgehende Specification sonderbarer Auszüge/ nicht verfahe/ noch tüglich sey/ wie Wir dann solches alles sambt und sonders unser einer dem andern/ vor Uns/ unsere Erben und Nachkommen/ bey unsern Fürstlichen Ehren

ren und Würden / mit handgebenden Treuen versprochen/geredt/gelobt/ und mit einem leiblichen Ayd/den Wir zu GOtt und seinem heiligen Wort geschworen/ beteuert haben/ alles sonder Gefehrde und Argelist.

Und so bald nach unser eines oder des andern Absterben/unsere eheliche Mann-Leibs-Lehens-Erben und Nachfolger/ Fürsten zu Hessen / in die Regierung treten / oder sonsten achtzehen Jahr erreichen / solle sie diese unsere brüderliche Vergleichung und Erbeinigung in allen ihren Puncten und Inhaltungen / steet / fest und unverbrüchlichen zu halten schuldig / auch solches uff Erforbern einander mit leiblichen Ayden zu beteuren und zu versichern/ hiermit verpflichtet seyn.

Und nachdem Wir seithero unsers geliebten Herrn Vaters gotseeligen Absterbens/ Uns allerhand mehr Puncten halber/so hierinnen nicht begriffen seyn/ etlicher schrifftlichen Abschiede zu unterschiedlichen Zeiten brüderlichen verglichen; So sollen denselben Abschieden/wie auch sonstet dem väterlichen / von uns allen angenommenen und bewilligten Testament / hierdurch nichts über derogirt noch abgebrochen seyn/ sondern wir wollen vielmehr alle solche Abschiede in allen Puncten/deren hierinnen nicht gedacht/wie auch gleicher gestalt berührt väterlich Testament durchaus / in allen seinen Dispositionen und Verordnungen/ Uns die Vier Gebrüdere und unsere Erben/ Fürsten zu Hessen/ unter einander betreffend / in bester Form und Gestalt solches von Rechts oder Gewohnheit wegen beschehen kan/ soll oder mag/ ratificiret/ bestetiget und bekräfftiget haben.

Deß zu Urkund/ haben Wir obgemelte Vier Gebrüdere/ Wilhelm, Ludwig/ Philips der Jüngere/und Geörg/ Landgrafen zu Hessen ꝛc. dieser Einungs-Brief vier gleichlauts/ vor unser ieden einen verfertigen / die Wir alle mit eigenen Handen unterschrieben / unser ieder sein Fürstlich Insiegel an diesen Brief wissentlich hangen lassen/ und zu mehrerer Sicherheit ewiger Bekantnus und stetiger Befestigung/haben Wir obgenandte Fürsten / die Wohlgebohrne/ Unsere liebe Neven und Getreuen / Philipsen den ältern/Grafen zu Waldeck/ und Ludwigen von Seyn/Grafen zu Wittgenstein und Herrn zu Homburg/ auch die würdige / unsere liebe Getreuen/ Johann von Rehn/ Land-Comptur zu Marpurg / und Rectorn, Decanum- und Professores unserer Universität daselbst/ darzu aus unserer allerseits Ritterschafft/ Heidenreich von Calenberg/ Statthalter zu Cassel/ Burckhard von Cramm/ Statthalter zu Marpurg/ Friedrich von Stein/ Ober-Ambtmann der Niedern Grafschafft Catzenelnbogen / Johann Wilhelmig von Schönstatt Oberambtmann der Obern Grafschafft Catzenelnbogen/ Friedrich von Rolßhausen / Land-Vogt an der Deimel/ Johann Meyßenbuch/ Land-Vogt an der Werra/ Geörge Ried Eßeln zu Eyßenbach/ Caspar Schützspehr genannt Wilchling/ Hanß von Berleps/Johann von Linßing/ Hauß Hofmeister zu Marpurg/Reinhard Schenck/Hauptmañ zu Ziegenhain/ Geörge von der Malspurg/ Amtmann zu Wolfhagen/ und Hartmann von Eringshausen/Amtmañ zu Gießen/deßgleichen von unsern allerseits Stätten/Cassel/Marpurg/ St. Goar / Darmstatt / Homburg in Hessen/ Giessen/ Eschwege/ Franckenberg/ Treyßa und Alßfeld/geheissen/und an sie begehrt/diese unsere brüderl. Vergleichung und Erbeinung mit Uns zu versiegeln/und wir obgenañte/Philips Graf zu Waldeck/Ludwig von Seyn/Grafe zu Wittgenstein/ Johann von Rehn/ Land Comptur/ Rector,Decanus und Professores der Universität zu Marpurg Heidenrich von Calenberg/Burckhard von Cramm/Friedrich vom Stein/Johañ Wilchling von Schönstatt/Friedrich von Rolßhausen/Johann von Meyßenbug/ Geörg Ried-Eßel / Caspar Schutzspehr genannt Milchling/ Hanß von Berlipsch/Johañ von Linsing/ Reinhard Schenck/Geörge von der Malspurg/ und Hartmann von Eringshausen / desgleichen wir Burgemeister und Räthe der Stätte Cassel/ Marpurg/S. Gewahr/Darmstatt/Homburg in Hessen/ Gießen/ Eschwegen/ Franckenberg/ Treyßa und Alßfeld/bekennen hiermit/nachdem hochermelte unsere gnädige Fürsten und Herren sich dieser Erbeinung mit einander/J. Fürstlichē Gn. derselben Nachkommen / auch Landen und Leuthen zu Wohlfart/Ufnehmen und Gedeyen/ brüderl. verglichen u. vereiniget; Daß wir demnach/uf J. F. Gn. gnädiges ersuchen/heissen und begehren unsere angebohrne/ auch der Universität und gemeiner vorbenannten Stätte Insiegel hieran wissentlich gehangen haben / der geben ist zu Ziegenhain / Freytags nach Ascensionis Domini,den 28. Monatstag May im Jahr nach Christi unsers HErrn und Seligmachers Geburt/eintausend fünffhundert sechzig und achte.

Wilhelm Landgraf zu Hessen. — Ludwig Landgraf zu Hessen.

Reinhardus Schefferus Cancellarius Ut.
Johann Heintzenberger von Wetzlar D.
Friedrich Nordeck D.
Johann Fischer D.
Heidenrich Krugk.

Philipps Landgraf zu Hessen. — Geörge Landgraf zu Hessen.

an zwo Schnüren hangen 31. Insiegel an diesem Brief.

IX.

Käysers Maximiliani II. Confirmation über die zu Herßfeld auffgerichtete Schule/ de Anno 1570.

MAximilianus ſecundus, divina favente Clementia, Electus Romanorum Imperator, Semper Auguſtus, ac Germaniæ, Hungariæ, Bohemiæ, Dalmatiæ, Croatiæ & Sclavoniæ &c. Rex, Archidux Auſtriæ, Dux Burgundiæ, Brabantiæ, Stiriæ, Carinthiæ, Carniolæ, Lucemburgiæ, Wirtembergæ, Superioris ac Inferioris Sileſiæ, Princeps Sueviæ, Marchio Sacri Romani Imperii Burgoviæ, Moraviæ, Superioris ac Inferioris Luſatiæ, Comes Habspurgi, Tyrolis, Ferretis, Kiburgi & Geritiæ, Landgravius Alſatiæ, Dominus Marchiæ Sclavonicæ, Portus Naonis & Salinarum &c. Recognoſcimus & notum facimus tenore præſentium Univerſis, Quod pro parte Venerabilis noſtri ac ſacri Imperii Principis & devoti dilecti, Michaelis, Abbatis Monaſterii Hirsfeldien. nobis humiliter expoſitum ſit, qualiter pro ſingulari fervore & Zelo, quo cum Eccleſiæ tam Reipublicæ utiliter commodare & gratificari arderet, Scholam quandam trivialem (ut vocant,) in Civitate ſua Hirsfeldien. ad Dei Optimi maximi Laudem & honorem, atque Chriſtianæ Reipubl. emolumentum egeſtate verè oppreſſæ Juventæ ſingulare Subſidium erigere, & inſtaurare aggreſſus eſſet, ac proinde etiam de peculio ſuo quaſi Caſtrenſi & absque Abbatiæ ejusdem diſpendio acquiſitas opes in hunc finem & uſum liberaliter contuliſſet, vereri autem, ne poſt ſuum inſperatum obitum ac mortem tam laudabiliter inſtitutum opus labefactari & prædictæ in hoc deſtinatæ impenſæ ad alios prophanos uſus à non nullis transferri aut alioquin detentari poſſent; Ideoque noſtrum implorando auxilium à nobis humiliter petiit, ut authoritatem noſtram Cæſaream huic tam laudabili inſtituto interponere & fundationem Scholæ prædictæ erectam, numinis noſtri, Cæſarei firmitate roborare dignaremur: Cujus quidem fundationis tenor de verbo ad verbum ſequitur:

MICHAEL divina favente clementia confirmatus Abbas Regalis & Exempta Eccleſiæ Hersfeldenſis, omnibus haſce literas noſtras lecturis & viſuris Salutem & fœlicitatem à vero omnis fœlicitatis auctore Servatore ac Domino noſtro Jheſu Chriſto. Cum primum divina plane miſericordia, nullo noſtro vel merito, vel bono, ad Regimen & adminiſtrationem Eccleſiæ & Abbatiæ noſtræ ſupradictæ evecti fuimus, ſæpe multum & diu non tam nobiscum quam cum primariæ claſſis optimis ac præſtantiſſimis viris deliberavimus, qua commoda ac decenti ratione talentum noſtrum à Deo optimo, Maximo, omnium bonorum datore, concreditum ac conceſſum juxta voluntatem ipſius honeſto ac liberali Tenori hoc turbulentiſſimo & ad ruinam tandem inclinante hujus mundi Seculo, legitime quoque exponeremus. Tandem inter cætera nihil prius nihilque magis pium & neceſſarium hoc præſertim temporis admodum difficili ſtatu, quo quidem multa optimæ indolis atque non pœnitendæ expectationis ingenia, vel ob rerum privatarum anguſtiam, vel ob præceptorum doctorum inopiam, veluti obruteſcere permitterentur, eſſe animadvertimus, quam pro noſtra etiam Virili id providere ac proſpicere, ut Scientiæ & bonæ artes liberaliaque ſtudia, tam ad conſervandam veram religionem & pietatem Chriſtianam, quam ad ritè gubernandam Rempublicam, propagandæque Societatis humanæ Commoda, graviter atque eruditè traderentur, unde peritiam, induſtriam, eruditionem ac prudentiam Juventus olim vel Eccleſiæ, vel Reipublicæ præficienda tanquam ex puriſſimo fonte hauriret. Eam ob rem notum eſſe hiſce literis volumus omnibus & ſingulis, tam præſentibus quam futuris, quod prædeliberato ac maturo Conſilio habitoque conſenſu venerabilis noſtri dilecti Domini Ludovici, Decani & Capituli prædictæ noſtræ Eccleſiæ excitati ad hoc, tum prophetico Vaticinio, quo jubemur, nutricii Eccleſiæ Dei eſſe, tum veterum Imperatorum, Principum ac noſtri quoque ordinis honeſtorum virorum) quæ paſſim literarum monumentis celebrantur, hodieque adhuc publicè, proſunt) exemplis, Scholam novam, quam vocant Trivialem in civitate noſtra Hersfeldia piis auſpiciis, ac in Dei nomine auſpicamur, eamque in ædes noſtras liberales ad pomœria prædictæ noſtræ Civitatis orientem verſus ſpectantes, Sedem quondam fratrum Minorum ἀνεχοδηξαν dictam, quas in hoc inſtauramus, transferimus, fundamus, collocamus, inſtituimus, erigimus, ſtabilimus, confirmamus, id ſummis Votis tam à Deo optimo Maximo quam omnibus Succeſſoribus noſtris contendentes, ut illud inſtitutum noſtrum, cum ad honorem & gloriam ipſius immortalis Dei, tam ad rerum humanarum neceſſitatem (in quos uſus omnes humani conatus, omnis doctrina, omnis eruditio merito deſtinari debent) quam commodiſſimè dirigant, inſtituant, provehant. Ut autem hujus noſtræ inſtitutionis fundationis ac voluntatis ratio clarius innoteſcat, inprimis volumus, ut in hac ſchola noſtra vera religio ac pietatis Studium, juxta Prophetica & Apoſtolica ſacrarum Scripturarum elogia ſimpliciter absque fuco humanarum Traditionum, atque ſine Sophiſtica pubi Muſeæ tradatur, ac phanaticorum Spirituum Eccleſiæ Dei conſenſum turbantium impia dogmata videntur. Deinde ut pro captu juventutis in ſuas Claſſes diſtributæ, artes Logicæ ad Trivium maximè ſpectantes Grammatica videlicet, Dialectica & Rhetorica, ita uti par eſt, & earum ratio poſtulat ac requirit, ſi ingeniorum ſuppetit copia atque facultas, ſimul ac Græcæ, ac ſi fieri poſſit, Hebraicæ Linguæ rudimenta diligenter ac graviter tractentur & exerceantur. Præterea cum homo absque Muſica atque Arithmetica, quæ utraque circa numeros verſatur, à Brutis nihil differat, haſce artes ſuperioribus adjungi omnino neceſſarium ſtatuimus. Quia vero nemo militem ſtrenuum absque propoſito ſtipendio agit, nemo in ſtadio absque conſtituto brabeio fortiter currit, & hiſce præcipuè, qui in Caſtris Pallados militare debent, honeſtum otium, vitæque neceſſaria ad ſuſtentandam hanc mortalem Vitam, veluti præmii loco, proponenda ſunt. Eam ob rem in Scholæ hujus noſtræ perpetuum uſum, tam pro nobis, quam pro ſucceſſoribus noſtris potiſſimum de peculio noſtro quaſi Caſtrenſi ſalvis reliquis Abbatiæ noſtræ ab antiquo poſſeſſis bonis ad precium & æſtimationem quadraginta millium florenorum, cujus Summæ certitudo peculiari ad hoc à nobis confecto elencho ſolennique ceſſionis noſtræ Inſtrumento continetur, conferimus, eidemque pio uſui mancipamus, Ea ſcilicet ratione, ut viginti adoleſcentes tam ex noſtra Jurisdictione, quam ex Principatu Haſſiæ aliisque vicinis Provinciis ad hoc ſelecti, qui & morum honeſtate & ingeniorum dexteritate commendabiles eximia Indole, ac probitate ſingulari præditi ſint, ex annuis penſionibus ac proventibus ſupra memoratæ ſortis ab Oeconomo in hoc inſtituendo publicè alantur, iisdemque in ædibus Scholæ deputatis diu noctuque morentur, ſingulis matutinis ac veſpertinis temporibus, orationibus & precationibus, ſtatis horis, vacent & bonarum literarum Studiis gnaviter incumbant. Cum autem non omnes homines, ut de quibusdam prodiderunt Hiſtoriæ αὐτοδίδακτοι eſſe poſſint; ſed bona ingenia etiam quemadmodum alioqui fertiles agri, & plurimum diligenti cultura opus habeant, ad excitandos naturæ ingenitos igniculos, cumque graviſſimè à Philoſopho Ariſtotele ſtagirita animi puerorum tabulæ raſæ, in qua nihil quidem deſcriptum ſit, omnia tamen deſcribi poſſint aſſimilentur, merito, ad extollenda hujusmodi ingenia, & naturæ ſcintillas tenerorum mentibus innatas Præceptores cum pii tum undiquaque docti nec non morum præſtantia inſignes eligendi, atque cœtui diſcentium præficiendi erunt, quibus ſingulis & cuilibet etiam pro modo & facultate eruditionis profectus curæ & laboris ſuæ menſura ſalarium honeſtum & ſuæ dignitati ac ſtatui conveniens attribui, ex ſupradictis reliquis reditibus volumus atque decernimus, quo liberalius ſtudiorum ſuorum otio perfrui ac juventuti ſuæ fidei commiſſæ diligentius invigilare, eamque in ſacris linguis & cæteris humanitatis artibus erudire commodius poſſint. Quod ſi qui adoleſcentes in triviis hiſce bene progreſſi fuerint, & reditus huic operi attributi forſan reſidui ſuperfuerint, eis ſpem facimus ad majores facultates celebrioresque Academias cum aliquo ſubſidio ex iisdem reditibus ſuperfluis adſpirandi. Omnes autem huic Scholæ noſtræ addictos, tum docentes, cum diſcentes omnino pietati, modeſtiæ, temperantiæ, continentiæ, publicæ tranquillitati, honeſtati, gravitati morum nec non reliquis virtutibus, quantum poſſunt ſtudere, cum primis decebit, ſic fore in ſpem maximam venimus, Deum immortalem per unigenitum filium ſuum λόγον αἰδιον, mediante Spiritu ſancto, omnes conatus, omnia Studia, omnia denique mutua officia benigniſſime fortunaturum. Illud porrò adjectum volumus, ſi qua ratione, quod omen Deus unicus omnis boni & auctor & conſervator certiſſimus clementer avertat, contigeret, ut bona hæc ſupra dicta pecuniæ ſumma in aliud quam in Scholaſticum hoc munus, converti unquam debeat, quod eo ſuperveniente caſu nobis & ſucceſſoribus noſtris hujus inſtitutionis, fundationis & erectionis, adeoque quicquid liberalitatis huic contulimus, perpetuam revocationem ad alios, cum pios tum Reipublicæ neceſſarios uſus expreſſè reſervamus; Faxit Chriſtus optimus maximus, ut opus iſtud, quod in nobis clementer operatus eſt, in ſui ipſius honorem & gloriam nec non Reipublicæ Chriſtianæ utilitatem fœliciter usque ad hujus mundi finem ſuccedat atque proficiat, cui uni cum Deo Patre & Spiritu Sancto, Deo unitrino perpetua laus, honor & gloria, in æterna ſæcula Amen. Datæ ſub Sigillo noſtro Abbatiali in teſtimonium evidens omnium promiſſorum hiſce appenſo, manusque noſtræ propriæ ſubſcriptione, nec non ſupra-dicti noſtri Decani & Conventus, ſigillo corroboratæ, Anno Dominicæ Incarnationis Milleſimo Quingenteſimo Septuageſimo Ipſo Die Viſitationis Deiparæ Virginis Mariæ.

Nos itaque tam honeſtis conatibus & frugalibus inſtitutis gratioſè faventes, conſiderantes ejusdem Abbatis ſingularem erga Chriſtianam Rem publicam propenſionem ad imitationem Divorum Imperatorum & Regum Romanorum Prædeceſſorum noſtrorum ſpecialem gratiam ei impartire volentes, omnia & ſingula Privilegia, Statuta, Donationes, Ordinationes & De-

Decreta in prædictis literis contenta de verbo ad verbum pro ſufficienter expreſſis habentes, in omnibus & ſingulis punctis, clauſulis, ſententiis & articulis motu proprio, ex certa ſcientia, authoritate noſtra Cæſarea ratificamus, approbavimus, & confirmavimus, & tenore præſentium ratificamus, approbamus, & confirmamus, ſupplentes omnes & ſingulos defectus, ſi qui fortaſſis ob cujusvis ſolemnitatis, modi, Styli aut formæ omiſſionem, ſeu alias tum Juris quam facti, quomodolibet, intervenissent in eisdem, tenore præſentium mandantes univerſis & ſingulis Electoribus & Principibus tam Eccleſiaſticis quam ſecularibus, Archiepiſcopis, Epiſcopis, Ducibus, Comitibus Baronibus, Nobilibus, & ſubditis Imperii Romani, cujuscunque ſtatus, gradus & præeminentiæ extiterint, præſertim aut dicti Abbatis Succeſſoribus, ejusdemque Eccleſiæ præpoſitis, Decanis, officiariis, item & Vicinis eorum locorum, nec non etiam iis, apud quos annuæ penſiones & cenſus ad prædictam ſcholam deputati cedunt, quatenus dicto Abbati Hersfeldiæ, tam in vivis exiſtenti, quam poſt mortem ejus omnibus ejusdem Succeſſoribus, nec non etiam Capitulo ibidem perpetuis ab hinc temporibus in prælibatæ ſuæ Scholæ trivialis erectione, ac fundatione non modo nihil moleſtiæ, negotii aut impedimenti exhibeant, cum perturbare, aut aliquid ſiniſtri in eo moliri conentur, vel ab aliis id fieri, patiantur, nec etiam reditus, penſiones & cenſus ad conſervationem Scholæ prædictæ, & alimenta adoleſcentum deputatos intervertant, arreſtant, detineant, aut in alios uſus quocunque nomine cenſeantur & quocunque etiam prætextu & colore id fieri contingat, convertant, ſed annuatim fideliter & ſine mora exſolvant, & alioque dictam inſtitutionem & fundationem in ſuo vigore per omnia illibatam conſervet & tueatur, ſecus non facturi ſi quis aut hoc attentare præſumpſerit, aut huic noſtro Reſcripto Cæſareo temere contraire auſus fuerit, indignationem noſtram graviſſimam & mulctam quinquaginta marcharum auri puri ipſo facto ſe noverint incurſurum, cujus pœnæ dimidiam partem fiſco noſtro Imperiali, alteram vero partis læſæ uſibus decernimus applicandam, harum teſtimonio literarum manu noſtra ſubſcriptarum, & ſigilli noſtri appenſione munitarum. Datæ in Civitate noſtra Imperiali Spira Septima die menſis Novembris Anno Domini milleſimo quingenteſimo ſeptuageſimo, Regnorum noſtrorum Romani & Hungarici Octavo, Bohemici vero Vigeſimo ſecundo.

MAXIMILIANUS.

Vt. Jo. Bapt. Weber/ d.

Ad mandatum ſacræ Cæſ. Majeſtatis proprium.

A. Ernſtenberger.

X.

Käyſers Rudolphi II. Lehen-Brieff vor den Abt Joachim zu Herßfeldt, de Anno 1593.

WIr Rudolph der andere von GOttes Gnaden/erwöhlter Römiſcher Kayſer/zu allen Zeiten Mehrer des Reichs in Germanien/zu Hungarn/Boheimb/Dalmatien/ Croatien und Sclavonien König/ꝛc. Ertz-Hertzog zu Oeſterreich/Hertzog zu Burgund/zu Braband/ zu Steyer/zu Kärndten/zu Crain/ zu Lutzenburg/ zu Würtemberg/ Ober- und Nieder-Schleſien/ Fürſt zu Schwaben/ Marggraff des Heyl. Römiſchen Reichs/ zu Burgau/zu Mähren/Ober- und Nidern Laußnitz/gefürſteter Graff zu Habſpurg/zu Tyrol/ zu Pfierd/ zu Kyburg und zu Görtz/Landgraff in Elſas/Herr auff der Windiſchen Marck zu Portenau und Salins ꝛc. bekennen offentlich mit dießem Brieffe/und thun kundt allermänniglich/ wiewohl wir aus angebohrner Güte und Käyſerl. Mildigkeit allezeit geneigt ſeyn allen und jeglichen Unſern und des Heyl. Reichs Unterthanen und Getreuen Gnade und Forderung mit zu theilen/jedoch ſo ſeind wir mehr begierlich und geneigt die Perſohnen/ſo der Weldt Uppigkeit zurück gelegt haben/und GOtt dem Allmächtigen in einem geiſtlichen und lautern Leben fleißig dienen/bey Fried/Ruhe und Gemach zu behalten/ und Sie mit Unſern Käyſerl. Gnaden zu verſehen.

Wann Unß nun der Ehrwürdig/ unſer des Reichs Fürſt/und lieber andächtiger Joachim/ confirmirter Abt des Stiffts und Gotts-Hauß Herßfeldt/durch ſeine vollmächtige Anwäldte/ die ehrſame Gelehrten/ unſer des Reichs liebe getreuen Friedrichen Landau und Bartholme Wyerich/der Rechten reſpective Doctorn und Licentiaten/ demüthiglich anruffen und bitten hat laſſen/daß wir alß jetztregierender Römiſcher Käyſer Ihme ſeine und deſſelben ſeines Stiffts und Gottes-Hauß Herßfelden Regalia und Weltlichkeit mit allen und jeglichen Mannſchafften/Herrſchafften/ Geiſt- und weltlichen Lehenſchafften, Ertzten/Bergwercken/ Landen/ Leuthen/ Burgern/ Schlößern/ Städten/ Märckten/ Dörffern/ Wildtbahnen/ Weydtneyen/ Ehren/Rechten/Würden/Zierdten/ hohen und Nidern Gerichtern/Aemtern/Gütern/ Renten/Zinßen/Gülten/Nützungen und Zugehörungen/ ſo Unß und dem Heyl. Reich zu Lehen rühren/zu Lehen zu verleihen gnädiglich geruheten.

Das haben wir angeſehen/ ſolche ſeine demüthige und ziemliche Bitte/auch die getreue/angenehme und willige Dienſte/ ſo ſeine Vorfahren Abte zu Herßfeld unß und dem Heyl. Reich bißhere gethan haben/und es hinführo nicht weniger zu thun/ſich willig erbeut/ auch wohl thun mag und ſoll/ und darum mit wohl bedachtem Muth/gutem Rath und rechten Wiſſen/ demſelbigem unſerm Fürſten Abte Joachmen alle und iegliche des gemeldten Stiffts und Gottes-Hauß Herßfelden/ Regalia und Weldtlichkeit mit allen und jeden Mannſchafften/Herrſchafften/Geiſt- und weltlichen Lehenſchafften/ Ertzten/Bergwercken/Landen/ Leuthen/ Burgern/ Schlöſſern/Städten/Märckten/ Dörffern/hohen und Nidern Gerichtern/auch den Bann über das Blut zu richten/Wildtbahnen/Weydtneyen/Ehren/Rechten/Würden/Zierden/Aemten/Gütern/ Renten/Zinnßen/ Gulden/ Nutzen und Zugehörungen/wie dann die von ſeinen Vorfahren/ Abbten zu Herßfeldt auff Ihn kommen ſeind/und Ihme und demſelben Stifft und Gottes-Hauß redlich zugehören/ alß Römiſcher Käyſer zu Lehen gnädiglich gereicht und geliehen. Reichen und verleihen Ihnen die auch hiemit vom Römiſcher Käyſerl. Macht Vollkommenheit/in Crafft dießes Brieffs/ was wir ihme von Billigkeit und Rechts wegen daran zu verleihen haben; und meinen/ ſetzen und wollen/daß der mehr genandte Abt des Stiffts Herßfeldt die obgerührten ſein und ſeines Gottes Hauß Regalia und Weltlichkeit/ mit allen ihren vorgeſchriebenen Zugehörungen von Unß und dem Heyl. Reich in Lehens Weiß/ in aller Maſſen und Recht/wie ſeine Vorfahren/ innen haben/ beſitzen/gebrauchen und genieſſen ſollen und mögen von allermänniglich unverhindert/ doch Unß und dem Heyl. Reich an Unſer Obrigkeit und ſonſten männiglich an ſeinen Rechten und Gerechtigkeit unvergrieffen und unſchädlich/die obberührten Anwaldte haben Unß auch darauff im Namen und in die Seele des obbeſtimbten Abbts zu Herßfeldt/ Vermöge ihres verſiegelten Gewalts/ſo ſie Unß in glaubwürdigen Schein vorbracht/ gewöhnliche Gelübd gethan/unß und dem Heyl. Reich von ſolcher Regalien und Weldtlichkeit wegen/ treu/ gehorſam und gewärtig zu ſeyn/und Unß vor ſeinen rechtlichen/natürlichen Herrn zu halten/zu erkennen/ zu dienen und zu thun/ alles das ein Fürſt des Heil. Reichs einem Römiſchen Käyſer oder König/ſeinem Lehen-Herrn/von ſolcher Lehen wegen/zu thun ſchuldig und pflichtig iſt/ und gebieten darauff allen und ieglichen des obgenanten Stiffts und Gottes-Hauß/ Mannen/ Amtleuthen/ Burgermeiſtern/ Räthen/ Burgern/ Voigten/Gemeinden/Hinterſaßen und Unterthanen/in was Würden/ Weſens oder Standes die ſeynd/ ernſtiglich und veſtiglich mit dießem Brieffe/ daß ſie dem obgemeldten Abt zu Herßfeldt in allen und ieglichen weldtlichen Sachen und Geſchäfften/ ſein und ſeines Stiffts und Gottes-Hauß Regalia, Weltlichkeit/Lehen und Herrlichkeit berührend/ alß ihren rechten und ordentlichen Herrn/ohne alle Irrung und Widerrede gehorſamb und gewärtig ſeyn/ alß lieb einem jeden ſey/ unſer und des Reichs ſchwere Ungnad und Straff/und dazu ein Pön/nemlich 50. Marck lohtigen Goldes zu vermeiden/ die ein jeder/ſo offt er frevēntlich hierwieder thäte/halb in Unſer und des Heyl. Reichs Cammer/und den andern halben Theil dem obgenanten Abbt und ſeinen Nachkommen zu Herßfelden unabläßlich zu bezahlen verfallen ſeyn ſoll/ ohne Gefehrde/mit Uhrkund dießes Brieffs beſigelt mit unſerm Käyſerl. anhangenden Inſigel. Geben auff unſerm Königl. Schloß zu Prag/ den 12. Tag des Monaths Auguſti/ im 1593. Jahre.

Rudolff

(L. S.)

Jacob Kurtz von Senfftenau.

Ad Mandatum ſacræ Cæſ. Maj. proprium.

A. V. Hanniwald.

XI.

Landgraff Ludwigs des Aeltern zu Heſſen Teſtamentum, de Anno 1595.

IM Namen der heiligen vnnd vnzertheilten Dreyfaltigkeit/ Thun von GOttes Gnaden wir Ludwig/ Landgraff zu Heſſen/ Graff zu Catzenelnbogen/ Dietz/ Ziegenhain vnnd Nidda ꝛc. hiemit kund vnd offentlich bekennende/ nachdem wir ſonderlich bey unſern durch des Allmächtigen gnädige gütige Verleyhung/nunmehr faſt erlebten Jahren zu Chriſtlichen bedächtigen Gemüth geführet/ welcher maſſen aller Menſchen Leben der Sterblichkeit vnderworffen/ daß nichts gewiſſers dann der Todt/ vngewiſſers aber nichts/ dann deſſelben Stunde/ vnnd dann gleichwohl einen Jeden Chriſten vermöge Göttlichen Befelichs vnnd Vermahnung oblieget/ zuvorderſt nach dem Reiche GOttes zu trachten/vnnd darnechſt ſein Hauß mit Erklährung und Auffrichtung ſeines letzten Willens/wie er es nach ſeinen tödtlichen Abgang mit ſeiner Verlaſſenſchafft gehalten haben wolle/ in Zeiten/damit wann er etwann mit plötz-

plötzlicher Schwachheit vberfallen/ daran nicht gehindert werde/ zu Vorkommung Zancks vnd Widerwillens sorgfältiges Fleisses zu bestellen; So haben wir demnach bey gesundtenLeib vnnd guter Vernunfft vnser Testament vnd letzten Willen/wie es nach vnsern christlichen Absterben/ welches eintzig in Handen deß Allmächtigen stehet/allenthalben gehalten werden soll/ gemacht vnd auffgericht/ wir thun auch dasselbe hiermit in Krafft dieses Briefs/in der besten beständigsten Form/als es von Rechts oder Gewohnheit wegen am kräfftigsten geschehen soll/ kan oder mag.

Vnd wollen den hochgebohrnen Fürsten/vnsern freundlichen lieben Vettern vnd Brudern/ Herrn Moritzen vnd Herrn Georgen / Landgraffen zu Hessen/ Grafen zu Catzenelnbogen/ Dietz/Ziegenhain vnd Nidda ꝛc. Hiemit vetterlich vnd brüderlich anbefohlen haben / diesem vnserm Testament vnnd letzten Willen in allen vnnd ieden seinen Puncten/Clausuln/ Articuln vnnd Inhaltungen zu geleben / nachzusetzen/ vnnd Folge zu thun/ dasselbige auch steiff / vest unnd vnverbrüchlich zu halten/ wie dann vnser Vetterlichs vnnd Bruderlichs zuverlessiges Vertrawen zu ihren Ld. Ld. gerichtet stehet/ daß sie demselben also nachkommen werden: Vnnd anfenglich so dancken wir denn dem ewigen wahren GOtt/ dem Vater/ Sohn vnnd heiligen Geist/ daß vns seine Göttliche Allmacht auß lauter Gnad zu seiner Erkäntnüß beruffen vnnd kommen lassen/vnnd daß GOtt der Vater seinen einigen vnnd ewigen Sohn JEsum Christum in die Welt gesand / welcher menschlich Fleisch vnd Natur an sich genommen/vnnd vns ohne alle Verdienst zu Ruhe vnnd Würdigkeit durch sein bitter Leiden vnnd Sterben vnnd Aufferstehung von aller vnser Sünde/ Todt vnd Teuffel vnd Höll erlöset / vnd das Leben vnnd ewige Seeligkeit erworben hat/vnd bitten/ daß seine Göttliche Allmacht vns in solcher Erkäntnüß vnd Bekäntnüß biß an vnsers Lebens Ende beständiglich erhalten wolle/ wann nun vnsere Seele nach dem gnädigen Willen GOttes von vnserm Leibe abscheiden wird; So befehlen wir dieselbe ihren Schöpffer/Erlöser vnd Heyligmacher den Ewigen Allmächtigen einigen GOtt / der vngezweiffelten Zuversicht/ Seine Allmacht vns am jüngsten Tage / mit allen Christglaubigen zum ewigen Leben gewißlich wieder aufferwecken/den Leib und Seele zusammen fügen/ unnd bey sich in vnaußsprechlicher Frewde vnd Wonne erhalten werde / vnsern todten Leib aber befehlen wir der Erden/deren er erschienen ist.

Vnd wollen/ daß derselbe ohngeöffnet in einen zinnern Sarck geleget/vnnd forters in die Pfaar-Kirchen allhier zu Marpurg in das Begräbnüß/so wir bey vnsern Leben darzu / vnnd zu vnsern monument machen vnd auffrichten lassen/ neben vnsere in GOtt Christlich abgestorbene Gemahlin/ohne sondere Pomp/Pracht vnnd Gepräng / Christlich vnnd ehrlichen zur Erden bestattet werde. Solchem nach ist vnser Verordnung/Will vnnd Meinung/daß alsbald nach vnser Begräbnüß demjenigen Prediger/welcher die Leich-Predigt halten wird / vnd darzu wir D. Winckelmann gerne haben wollen/ Einhundert Gülden gegeben vnnd endrichtet/ vnd dann vnder die Schüler vnd Haußarmen Leuth/vierhundert Gülden außgetheilet werden sollen.

So legiren vnnd verschaffen wir den Haußarmen Leuthen/auff dem Land/in Stätten/Flecken vnnd Dörffern/vier tausend Gulden/vnnd daß solche vier tausend Gulden/ vierzehen Tage nach vnser Begräbnüß vnder bemelte Haußarmen Leuth außgetheilet / darneben aber gleichwohl auch dahin gesehen werden soll / daß die Nothtürfftigen allein damit bedacht werden/ dem Hospital allhier zu Marpurg legiren vnnd vermachen wir / zu besserer Vnderhaltung der Armen/ zwey tausend Gülden / vnnd ist vnser Begehren / Will vnnd Meynung / daß ihme dem Hospital solche zwey tausendt Gülden durch vnsere Erben entrichtet/vnd zugleich auch darauff gesehen / damit sie zu nechstgemeltem End vnnd der armen Vnderhaltung angewendet/vnnd in keinen andern Gebrauch transferiret vnnd verkehrt/sondern bey gemelten Hospital vnverrückt gelassen werden.

Was dann vnser Fürstenthum/ Graff- und Herrschafften/Land und Leuth anlangt / so vns theils aus Krafft väterlichen Testaments angefallen/theils auch vns nach tödlichen Abgang/ weiland vnsers geliebten Bruders / Landgraff Philipsens zu Hessen ꝛc. Christmilder Gedächtnüß/in der Brüderlichen Theilung vnnd Vergleichung zu kommen / und wir durch Kauff und andere rechtmäßige Titul mercklichen gebessert; weil vns GOtt der Allmächtige biß daher vnnd auch noch mit vnserer ietzigen freundlichen geliebten Gemahlin keine Leibes-Erben verliehen/woferne vns dann seine Göttliche Allmacht/das zu dero gnädigen Willen stehet/auch künfftig keine verleyhen/oder da wir gleich deren durch den Seegen des Allmächtigen vberkehmen/dieselben vor vns Todts verfahren würden/ vnnd wir gleichwohl vns des vätterlichen Testaments vnd Brüderlichen Erb-Vertrags erinnern/auch auff nechst gemelten Fall keine nähere noch liebere Erben / als vorgenannten vnsern Vettern vnnd Brudern/ Herrn Moritzen vnd

vnd Herrn Georgen Landgraffen zu Hessen haben und wissen;

Als wollen wir vnsere freundliche liebe Vettern vnd Bruder Herrn Moritzen vnd Herrn Georgen Landgrafen zu Hessen/ Grafen zu Catzenelnbogen ꝛc. zu vnsern wahren vngezweifelten Universal-Erben vnser Land vnd Leut/ vnd aller anderer vnserer Verlassenschafft / liegend vnd fahrend/ beweglich vnd vnbeweglich/ doch ausgenommen dasjenige / so wir hierinn legiret vnd verschafft/ vnd noch ferner verschaffen vnd verordnen möchten / hiermit zu gleichen Theilen instituirt vnd eingesetzt haben/derogestalt/ daß ihr beyde Ld. Ld. solches alles freundlich vnd einträchtig mit einander theilen/ vnd sich darinn vergleichen / vnd was einem jeden in solcher Theilung vnd Vergleichung zukommen wird/ vor sich haben vnd behalten soll.

Wann aber gedachter vnser Vetter Landgraf Moritz / oder vnser Bruder Landgraf Georg/ vor oder nach vns / nach dem Willen des Allmächtigen mit Tode abgehen würden / ist vnser Will vnd Meynung/ daß desselben abgestorbenen Eheliche mannliche Leibs-Erben / welche er alsdann verlassen wird/ den ihme hierdurch vermachten halben Theil an Land vnd Leuten/ vnd allen andern haben sollen.

Vnd nachdem wir auch in der Vestung Giessen/ nach derselben Gelegenheit / ein ansehnlich Zeughauß nicht alleine auferbawet/ sondern dasselbige auch mit nothwendigen Geschütz/ Munition vnd andern Vorrath versehen / vnd dann gleichwohl des Landes Nothdurfft erfordert/ daß solches alles bey der Vestunge gelassen/ vnd nicht zertheilet werde; So wollen wir/ daß bemelte Geschütz/ Munition vnd Vorrath / so zu Zeit vnsers tödtlichen Abgangs in berührter Vestung vnd Zeughauß vorhanden seyn wird/ darbey vnzertheilt bleiben / vnd derjenige / welchem vnder vnsern eingesetzten Erben die Vestung Giessen in der Theilung zukommen wird / dem andern vor seinen Theil an solchem Geschütz/Munition vnd Vorrath billichmeßige Erstattung an Geld thun/vnd sie sich auch deßwegen freundlich vnd einträchtig mit einander vergleichen sollen.

Was nun ermelten vnsern Erben an Land vnd Leuten in der Theilung vnd Vergleichung zukommen wird/ bitten wir sie nicht allein zum höchsten vnd fleißigsten / sondern wollen ihnen auch hiermit bey Verlust desjenigen / so ihnen hierinn verordnet / vnd sie von vns zu erben haben / aufferlegt und befohlen haben / daß sie vnsere gehorsambe Vnterthanen bey vnsern wahren Religion/ dero in GOttes Wort/ den Prophetischen vnd Apostolischen Schrifften gegründet / in Anno 1530. weiland Keyser Carln/durch vnsern Gottseligen Herrn Vatern vnd andere Reichsstände zu Augspurg übergebenen Confession und dero Apologi, so biß anhero bey vns gehalten worden/ vnd noch / vnd dann vnsere Superintendenten, Pfarrer vnd Prediger/ so zur Zeit vnsers Absterbens seyn werden/ in ihrem Beruff vnd Lehr bleiben / vnd davon nicht abweissen oder vertringen lassen / sondern sie/vnd ermelte vnsere Vnterthanen in gnedigen Schutz vnd Schirm haben/ vnd wann ihrer der Superintendenten vnd Pfarr-Herren einer mit Todt abgehen wird/ alsdann mit allem Fleiß dahin sehen wollen / damit deroselbigen erledigte Stätte wiederumb mit einer qualificirten vnd tüglichen Person/ so berührter Confession vnd Bekändnüß zugethan / ersetzt vnd keine solcher Confession vnd deroselben Apologi widerwertige oder irrige Meinung / die werde auch gleichgenannt wie sie wolle/in Land eingefuhret vnd fortgepflantzet werde.

Wie wir dann auch ingleichen vnsern Erben dieses anbefehlen thun/ weil die Schulen Seminaria Ecclesiæ seynd / daß sie fleißig Aufsicht haben / damit unsere Universität allhier zu Marpurg / wie auch die Particular-Schulen hin vnd wieder in Stätten / so einem oder dem andern vnder ihnen zukommen werden/mit solchen Professoren vnd Præceptoren/ die vorberürter Augspurgischen Confession verwand vnd zugethan/ vnd keiner widrigen oder irrigen Lehr anhängig seyn/bestellt werden/ damit es nicht etwan dem gemeinen Sprichwort nachgehe: Morbida facta pecus, totum corrumpit ovile. Wiewohl wir dann vnsere freundliche geliebte Gemahlin/ Frawen Marien/ Landgräfin zu Hessen ꝛc. gebohrne Gräfin zu Mansfeldt ꝛc. vermöge dero zwischen vns vnd ihrer Lbdn. auffgerichten Ehlichs-auch Morgengab vnd Witthumbs-Verschreibung versehen vnd bedacht/ weiland vnser Gottseeliger Bruder/Landgraf Wilhelm/auch neben vnserm Bruder Landgraf Georgen / in solche Wittibenthumbs-Verschreibung vor sich vnd ihre Erben freundlich consentirt vnd gewilliget/ dieselbe auch mit Ihrer Subscription vnd Siegelung bestättiget / vnd wir daher in der freundlichen gewissen Zuversicht stehen/es werde beydes vnser freundlicher lieber Vetter Landgraf Moritz ꝛc. als des gottseeligen Herrn Vatters Erb- und Nachfolger / vnd gedachter vnser Bruder Landgraf Georg/vorbemelte vnsere Gemahlin darbey gutwillig bleiben lassen auch schützen vnd handhaben.

Nichts desto weniger aber/vnd weil das Hauß Grunberg/ so wie ihr vnser Gemahlin/ laut der angezogenen Verschreibung / zum Wittibenthumb verordnet / mehrentheils ein höltzernes bawfelliges / auch vorm Fewer übel versehenes Hauß / vnd wir darneben zu Gemüthe gezogen/ daß

daß ermeldte vnsere Gemahlin sich mit demjenigen/ so ihro von vns zu dero Wittwenthumb verordnet/ gantz nehrlichen vnd schwerlichen werde betragen vnd ausbringen können; derohalben/vnd damit sie gleichwohl auch im Werck zu spühren/daß wir die hertzliche Lieb/Trew vnd Freundschafft/so sie bey vns daher erwiesen/auch zuversichtig hinführo thun wird/ freundlich zu erkennen/ vnd ihr dargegen Ergetzlichkeit wiederfahren zu lassen gnädig/willig; So verordnen vnd vermachen wir vnser freundlich geliebten Gemahlin zu dem ihrer Ld. vorhin verschriebenen Wittwenthumbs-Sitz dem Hauß Grunberg/vnser Schloß vnd Hauß Merlaw/ so wir von neuen erbauen lassen/ zusampt desselben Haußrath vnd Vorwerck/ auch dem Vieh/ so zur Zeit vnsers tödtlichen Abgangs darinn vorhanden seyn wird/ vnd denn denen darzu gehörigen Dörffern/ vnd deren einkommenden Nutzungen/wie die Nahmen haben mögen/ dergestalt/ daß sie vnsere Gemahlin/nach vnserm Absterben bemeltes vnser Schloß vnd Hauß Merlaw/ zusampt dessen Inn-vnd Zugehörungen/ Haußrath/ Vorwerck vnd Dörffern/ auff die hernach benannte Maaß/ vnd so lange sie ihren Wittwen-Stuel nicht verrücken wird/ zu dem vorhin beschriebenen Wittwenthumbs-Sitz/ dem Hauß Grunberg besitzen/ inhaben/ nützen/ niessen/ vnd zu gebrauchen haben soll/ ohne vnserer Erben vnd männligliches Insage vnd Hinderung.

Und weil die Wälde im Ampt Grunberg/ daraus vnsere Gemahlin die Beholtzung/ vermöge angeregter Wittibenthumbs-Verschreibung/ haben soll/in die Länge verhauen vnd verödet werden/ vnd sie also mit Holtz aus bemelten Wälden zur Nothdurfft nicht versehen seyn möchte; Als wollen wir/ daß Ihrer Ld. der Mangel/so ihr an Holtz begegnen wird/ aus den nechst gelegenen Aemptern vnd derselben Wälden ohne Weigerung erstattet/ vnd Ihr Holtz zu aller Nothdurfft zuverschafft werden soll.

Damit aber auch gleichwohl vnsere freundliche geliebte Gemahlin etwas von Silber-Geschirr/ vnd andern zur Fürsten-Taffel gehörigen Zeug/zu täglichen Gebrauch haben möge/ so ist vnser Begehr/Will vnd Meynung/ daß vnsere Erben gedachter vnser Gemahlin Liebden/ nach vnserm tödtlichen Abgang/ aus vnserer Silber-Cammer vnd vnserm Silber-Geschirr geben vnd folgen lassen sollen/ dreyßig Eß-Silber/ achtzehen silberne Teller/ drey silberne Saltz-Fässer/ zwölff gebickte vergüldere Becher mit ihren Teckeln/ vnd ein silbern Gieß Becken/ zusampt einer darzu gehörigen Gieß Kanden/ so dann acht Doppelgedeck auff eine Fürsten-Tafel/ acht duzend gebildter Salveten/ vnd acht gebildter Handzwehlen. Ingleichen sollen auch ihr/vnser Gemahlin/ alsbald nach vnserm Todt/zween Kutschwagen/ in deren einen sechs/ vnd in den andern vier Pferdt/ vnd dann ein Packwagen mit sechs Pferden/ wie dieselbigen Wagen vnd Pferde zu vnsern Absterben vorhanden seyn werden/ wie dann auch alle Zelter vnd Pferde/ so in dem Zelter-Stall vorhanden/ ohnweigerlichen gefolgt vnd gelassen werden.

Vnd ist ferners vnsere Verordnung/ Wille vnd Meinung/ daß vnsere Erben alsbald nach vnserm tödtlichen Abgang vnd Begräbniß/ gedachter vnser freundlichen vnd geliebten Gemahlin/ acht tausend Gülden/ jeden zu funffzehen Batzen/ oder sieben vnd zwantzig Albus gerechnet an guter grober gangbarer Müntz erlegen vnd entrichten/ welche ihr vnser Gemahlin hiermit zugeeignet seyn/vnd sie darmit gleich andern ihren eignen Gut zu schalten und zu walten haben soll.

Zudem soll auch ihr vnserer geliebten Gemahlin/das jenige/ so an Geld zur Zeit unsers tödtlichen Abgangs in vnserm Reyse-Kästigen/ welches wir mit über Land pflegen zu führen/gefunden wird/zusambt einer gebückten güldenen Ketten alsbald gefolget vnd zugestellet werden/ was wir dañ auch ihr vnser Gemahlin/bey vnserm Leben an Geld/Kleinodien/Ringen/Ketten/Halßbandē/Silber-Geschirr/Kleidern/Röcken/auch Haußrath vnd andern/ wie das Nahmen haben mag geben/ donirt/ geschenckt/ oder auch noch geben/schencken vertestiren/ vnd in einem Codicill vermachen würden/ soll Ihrer Ld. ohne Insage vnd Verhinderung vnserer Erben gäntzlich gefolget werden/vnd ihr erbeigen verbleiben.

Als viel aber vorberührtes Hauß Merlaw/ vnd dessen In-vnd Zugehörung anlangt/ dabey soll vnsere freundlich geliebte Gemahlin die Zeit ihres Lebens/so lange sie ihren Wittiben-Stuel nicht verrücken wird/ruhig gelassen werden.

Wann sie aber Tods verfahren/oder sich anderwerts verheyrathen wird/sollen vnsere Erben gemeltes Hauß Merlaw/ sambt dessen Vorwerck/Dörffern vnd Gütern wiederum zugefallen/Sie auch solches alles zu sich nehmen/ vnd vnsere Gemahlin ihnen zusampt den Haußrath/ so ihr Ld. darein befinden/ und biß dahin vermöge dieser vnserer Verordnung/zu gebrauchen gehabt/ abzutretten/ einzuräumen vnd zu liefern schuldig seyn/ doch soll hierinnen nicht gemeint noch begriffen seyn/ was sie/ vnsere Gemahlin/ Zeit ihres Wittiben-Standes in vorberührts vnser Hauß Merlaw an Haußrath gezeuget/ oder ihr geschenckt wehre.

Vnd soll ihr vnser Gemahlin all das Vieh/ so zur Zeit vnsers tödtlichen Abgangs in gemelten Vorwerck vorhanden gewesen/ oder auch zu ihrer vnserer Gemahlin anderwärts verheurathen alldar vorhanden seyn wird/ gefolgt/ oder davor zwey tausend Gülden, ohnweigerlich bezahlt werden.

Gegen dem Haußrath aber/ so wir gedachter vnserer Gemahlin/wie vorgemelt/ alleine zu gebrauchen verordnet/ vnd zu ihren tödtlichen Abgang oder anderwärts Verheurathung in vnd bey dem Hauß Merlaw gelassen werden/ vnd bleiben soll/ wollen wir/ daß vnsere Erben ihr/ vnserer Gemahlin Lbdn. auf den Fall sie ihren Wittiben-Stuel verrücken/ vnd sich in die andere Ehe begeben würde/ vier tausend Gülden an baaren Geld geben vnd entrichten/ die ihrer Lbd. auch hiermit zugeeignet/ vnd sie/ ehe vnd zuvor ihr dieselben würcklichen erlegt/ oder derowegen annemblich gnugsam Versicherung geschehen/ von vielgemeldten Hauß Merlaw zu weichen nicht schuldig seyn soll.

Vnd wollen wir/ so viel auch solch vnser Gemahlin beschehene Vermächtniß vnd Verordnung anlanget/ der gentzlichen Zuversicht seyn/ weil gleichwohl vns nicht allein vermöge der beschriebenen gemeinen Rechten/sondern auch vermöge des brüderlichen/vnd durch vnsern freundlichen lieben Vettern Landgraf Moritzen beliebten Erb-Vertrags/ von den vnsern/ vnd insonderheit demjenigen/ so wir vermittelst vorsichtiger guter Haußhaltung durch den Seegen des Allmächtigen vor vns bracht/ zu testiren vnd zu verordnen frey vnd bevor stehet/ es werden vns vnsers Vettern vnd Bruders Landgraf Moritzen vnd Landgraf Georgens Ld. Ld. solcher vnserer Gemahlin beschehener Verordnung halben/so viel weniger vnfreundlich verdencken/sondern dieselbe/ vnserm zu ihren Ld. Ld. gesetzten Vertrauen nach/allenthalben gutwillig ausrichten/ wie wir ihnen dann auch dasselbe hiermit aufflegen und anbefehlen thun.

Vnd wollen/ daß die von dieser vnser Ordnung was vnd so viel vnsere freundlich geliebte Gemahlin betrifft/ ihr einen glaubwürdigen Extract geben vnd zustellen sollen/ sich darnach haben zu richten/ bitten auch darneben ihre Ld. Ld. gantz freundlich/ sie vielgedachte vnsere geliebte Gemahlin in freundlichen Befehlich haben/ vnd nicht gestatten wollen/ daß ihr an den allen/so ihr zustehet/ vnd ihr hierinn durch vns vermacht vnd verordnet/ etwas entzogen vnd vorbehalten/ oder auch einiger Eintrag oder Verhinderung daran geschehe/ vnd sie dadurch oder sonsten beleidiget werde.

Wer aber solches thäte/oder auch zu thun sich vnderstünde/demselbigen vnd seinem Geschlecht/ wolle der Allmächtige GOtt die Plage zuschicken/die Joab/ seiner Mißhandlung halber/von Davids Fluch bekommen.

Nachdem etzliche Schulden/ so theils von vnsern gottseligen geliebten Vater gemacht vnd herrühren/ theils auch von vns aufgenommen/ vorhanden/vnd wir aber auch gleichwohl hingegen vnsern Antheil Lands/ so wir aus Krafft Sr. väterlichen Gnaden Testaments bekommen/wohl um vier mahl so viel/ als sich gemelte Schulden belauffen/gebessert/ damit dann vnsere verschriebene Trew vnd Glaub gerettet vnd gelöst/vnd also vns kein böser Nahme vnder der Erden gemacht werden möge; Als ist vnser Begehren/Will vnd Meynung/ daß vnsere Erben/ wie es ihnen dann in Rechten obliegt/ berührte Schulden auf sich nehmen/ vnd biß zu deroselben Ablegung vnd Abstattung die verschriebene Pension vnd Zinß darvon jährlichs trewlich entrichten vnd bezahlen.

Vnd als die Zeit vnserer Regierung/ vnser Stadthalter/Cantzlar/Cammermeister/ Secretarien vnd andere Räthe vnd Diener/ in vnsern Sachen gantz trewlich vnd wolgedienet/So bitten vnd ermahnen wir vnsere freundliche liebe Vettern vnd Bruder/ Landgraf Moritzen vnd Landgraf Georgen/daß ihre Ld. Ld. bemelte vnsere Räthe vnd Diener/ nicht allein iederzeit in gnädigen Schutz vnd Befehl haben sondern ihnen auch alles dasjenige/so wir ihnen geschenckt/ verschrieben/ oder auch/ noch bey vnserm Leben verschencken/verschreiben/oder durch ein Codicill oder andere Verordnung vnder vnserm Hand-Zeichen vnd aufgetrucktem Secret vermachen/ welche dann in Krafft vnd Macht eines Testaments haben/ vnd dafür geachtet werden soll/ als ob es diesem vnserm Testament inseriret vnd einverleibet/ bleiben/ lieffern und erlegen/ vnd darbey Fürstlich manutenirẽ vnd handhaben/ ihnen auch darvon nichts haben wollen entziehen lassen/ inmassen wir dann ihnen/ vnsern Erben/ solches hiermit auferlegt vnd befohlen haben wollen/ diesen vnsern letzten Willen, wollen wir nach vnserm tödtlichen Abgang durch vnsere freundliche liebe Vettern vnd Bruder/Landgraf Moritzen vnd Landgraf Georgen/ als vnsere instituirte vnd eingesetzte Erben/ alles seines Inhalts treulich exequirt vnd vollenzogen/ ihren Ld. Ld. auch dasselbe also zu thun hiermit auferlegt vnd eingebunden haben/ des gentzlichen Versehens/Sie deme nachkommen werden.

Vnd wenn diß vnser Testament vnd letzter Will/ aus Mangel einiger Solennitäten vnd Zierlichkeiten/ vor kein solenne Testamentum, nach Schärffe dero Rechten/ geachtet werden wolte/so wollen wir/ daß es nichts desto weniger die Krafft/Macht vnd Trückung eines Codicills, oder sonsten eines andern zu Recht beständigen

letzten Willens haben/ auch von vnsern Erben treulich gehalten / vnd darwider in keinen Weg gehandelt werden soll/ dann welcher vnder ihnen vnsern Erben gleichwohl über Zuversicht darwieder thun wird/derselbe soll sich desjenigen/ so ihme in Krafft dieses Testaments verordnet vnd zukompt/ vnd ererbet/ verlustig gemacht haben/ doch behalten wir vns hiermit austrücklich bevor/dieses vnser Testament vnd letzten Willen/ jederzeit vber kurtz oder lang / nach vnserm Gefallen / Willen vnd Gelegenheit zu endern / zu vermehren / zu mindern / vnd gar ab- oder beyzuthun / dessen alles zu wahrer Vrkund / haben wir diß vnser Testament vnd letzten Willen/ in Gegenwertigkeit hierzu erforderter Zeugen mit eigenen Händen vnderschrieben / vnd vnser Fürstlich Groß-Insiegel daran hangen lassen/ auch an bemelte Zeugen begert / sich gleichfalls zu vnterschreiben / vnd ihr Insiegel daran zu hangen / Geschehen vnd gegeben zu Marpurg den 25. Monats-Tag Aprilis, im Jahr nach vnsers HERRN vnd Seeligmachers Geburt 1595.

XII.

Kaysers Rudolphi II. Lehen-Brieff vor das Fürstliche Hauß Hessen, de Anno 1597.

WIr Rudolph der Andere, von GOttes Gnaden erwöhlter Römischer Kayser/ zu allen Zeiten Mehrer des Reichs ꝛc. Bekennen offentlich mit diesem Brieff/ und thun kund allermänniglichen/ daß uns die Hochgebohrne/ Ludwig der Jünger vor sich selbst/und dann Moritz und Ludwig der Elter Gevettern, Landgrafen zu Hessen ꝛc. ꝛc. Unsere liebe Oheymen und Fürsten in Vormund- und Pflegschafft Namen weyland Landgraf Georgen hinterlassenen unmündigen dreyen Söhnen/als obgedacht Landgraf Ludwigen des Jüngern Gebrüdere/ Philips/Friedrichen und Heinrichen auch Landgrafen zu Hessen ꝛc. ꝛc. durch ihre vollmächtige Räthe und Bottschafften unterthenigklichen ansuchen und bitten lassen / daß wir ihnen ihre Regalia/ nemlich die Landgrafschafft und Fürstenthum Hessen mit ihren Landen/Leuten/ Schlössern/Stäten/Märckten/ Dörffern/Freyheiten/ Gnaden/ Herrlichkeiten/ Zollen/ Geleyden/ Ober- und Nieder-Gerichten/Freystüln/ den Pan über das Blut zu richten/ Gewonheiten / Besitzungen / Eigenschafften / Stiffren / Klöstern/ Voigteyen/Ober- und Niedermannen/ Mannschafften/Herrschafften/Lehen/ Lehenschafften/ Geistlichen und weltlichen/Zwingern/Pannen/ Kraißen/Wälden/Höltzern/Büschen/Feldern/ Weiden/Wassern/Wasserlaufften/ Gejagten/ Wildpanen/Weydnereyen/ Ertzen/ Berckwercken/Zinsen/Gülden/Ehren/Rechten/Würden und allen andern Gerechtigkeiten / darzu gehörend/nichts ausgenommen/ so von uns und dem heiligen Reich zu Lehen rühren/ auch die Grafschafft Waldeck, so vormals eygen gewesen/und ihre Voreltern unsere Vorfahren und dem Heil. Reich zu Lehen gemacht haben/ und vorders sie und ihre Erben von uns und demselbigen Reich empfahen und innen haben sollen/ und darzu die Brüderschafft mit den Landen Sachsen/Hessen/ Thüringen und Meißen/ die dann vormahls durch weyland unsere löbliche Vorfahren am Reich / Keyser Sigismundum und König Albrechten/in Königlichen Würden confirmirt und bestettiget / auch durch unsere liebe Herren und Ur-Ur Anherrn und Ur-Anherrn/weyland Keyser Friederichen und Keyser Maximilian dem ersten hochmilter Gedechtniß / ihren Vordern/ sonderlichen aber jüngstlichen von weyland unsern Herrn Vettern, Keyser Caroln dem Fünfften auch noch hernacher von unsern geliebten Anhern und Vatern/ Kayser Ferdinanden und Maximilian dem andern/ allen hochlöblicher und gottseeliger Gedächtniß/ weyland Landgraf Philipsen dem Eltern/ und den andern Landgrafen allen zu versambten Lehen geliehen worden seyn, darzu den Zoll zu St. Joar/Freyheit/Gnaden/Recht und Gerechtigkeit/ item zween Alte Torneß an dem Zoll zu Popparten/an iederm Fuder Weins und andern Kauffmann-Schatz die den Rhein auff- und abgehen/ item das Dorff Crumbstadt/ als die von ihren Altvordern auf sie kommen seynd/und ihre Vätter und sie/ die auch bißhero innen gehabt/ besessen und herbracht/ und darzu das Schloß Epstein halb / das Land-Gericht Mattelshausen / und das Reinfahr zu Weisenau/ so auch von uns und dem H. Reich zu Lehen rühren / und die weyland ihr Voranherrn und Vater Landgraf Wilhelm zu Hessen ꝛc. ꝛc. von Gottfrieden Herrn zu Epstein erkaufft hat/auch Freyheit / Herrlichkeit / Mannschafft / Lehenschafft/ Zolle/ Recht/ Gerichte/ Lehen-Brieff/ Handvesten/andere Brieff genandt und gut Gewohnheit/ den burcklichen Bau und Stadtrecht zu Rüßelsheimb und darzu die Freyheit/ daß sie und ihre Erben ihr eygen Gewächß/es sey Wein/ Korn und allerley Frucht/wie sie genandt ist/die sie zu ihrer Leibs-Nahrunge und Nothdurfft/ ihres Gesinds in ihrem Hause/und was sie zu ihrem Bau bedörffen / Zollfrey den Rhein auff- und

und abführen mögen / Inmaßen ihre Altvordern Grafen zu Catzenelnbogen/ und ihre Vordern / die von weyland unsern Vorfahren am Reich Römischen Kayserm und Königen / und sonderlichen ihr Uranheren/Landgraf Wilhelm/ von weyland mehr hocherwehnten unserm lieben Herrn und Uranherrn Kayser Maximilian dem Ersten löblicher Gedechtniß/und dem H. Reich erlangt/empfangen und gehabt / Item die Gerechtigkeit an dem Schloß Kalschmundt und an der Voigtey / und deme Geleidt zu Wetzlar/ samt allen Zugehörungen und andern Stücken/ wie die verschienen Jahren von weyland Philipsen und Johans Ludwigen Grafen zu Nassau und Saarbrücken/ mit Bewilligung unsers lieben Herrn Vaters / Kayser Carlen des Fünfften hochlöblicher Gedächtnüs / Wechsels und Ubergabs-weise an ihren Alt-Vater Landgraff Philipsen zu Hessen ꝛc. kommen/ und dann auch das Schloß/ Stadt/ und die gantze Herrschafft oder Grafschafft Riedberg / mit allen ihren Herrlichkeiten/ es sey an Schlössern/Städten/ Dörffern/ Mannschafften/ Gerichten/ Gebieten/Leuten/ Äckern/ Wiesen/ Wildbahnen/ Fischereyen/ Wassern/ Waiden/ Gülden / Renthen/Zinsen/und allen andern Obrigkeiten/Ein- und Zübehörungen/ wie oder welcherley die benennt seyn oder werden mögen / ersuchts oder unersuchts/ nichts darvon ausgenommen/ Inmaßen daß alles über Menschen Gedencken/ihr und ihrer Vorfahren / Landgrafen zu Hessen/ Erb- und Eigenthumb/und der Grafen zu Riedberg Lehen gewesen/ und weyland Graf Johannes zu Riedberg und seine Vorfahren innen gehabt und besessen/oder billich hätten besitzen mögen/ aber nach seinem Graf Johansen als des letzten Inhabers berührter Grafschafft Riedberg tödtlichen Abgang ohne männliche Leibs-Lehens-Erben/ bemeltem ihrem Vattern Landgraf Philipsen zu Hessen / als dem Lehenherrn/ wiederumb eröffnet und heimgefallen/und durch ihn/ ungeachtet / daß die Grafschafft sein Erb und eigen / von mehr als hundert Jahren hero gewesen/ und noch ihr der Landgrafen zu Hessen were/jüngstlich weyland unserm geliebten Anherrn Kayser Ferdinanden hochmilder und gottseeliger Gedächtniß/ und dem H. Reich gutwilliglich zu Lehen aufgetragen/ und von Sr. Majest. verliehen worden were/ zureychen, zu leihen/zu confirmiren, zu erneuern und zu bestätigen gnädiglich geruheten/ das haben wir angesehen und betracht / obernandter Landgrafen zu Hessen unserer lieben Oheymen und Fürsten demüthig fleißig und zimliche Bitt / auch die getreuen / angenehmen / nützlichen und unverdrossenen Dienste/die ihre Vordern und sie/ unsern Vorfahren am Reich/ Römischen Kaysern und Königen/ auch uns offt willigklich gethan haben/und sie in künfftigen Zeiten und nicht weniger zu thun erbötig seynd/ auch wohl thun mögen und söllen/ und darumb mit wohlbedachtem Muth/gutem Rath/und rechtem Wissen/ obbenandten unsern lieben Oheymen und Fürsten/ Landgraf Ludwig dem Jüngern für sich selbst/und Moritzen und Ludwigen dem Eltern in Vormund- und Pflegschafft Namen obernandter Junger Herrschafft, Philips, Friedrichen und Henrichen/ auch zu Behuff ersigemeltes Landgraf Moritzen und Landgraf Ludwigen des Eltern/ und allen Landgrafen, und ihrer L. L. L. L. L. L. allerseits Manns-Leibs-Lehens-Volgern die obgenandte Landgrafschafft und Fürstenthumb zu Hessen/ mit ihren Landen/ Leuten/ Schlössern/ Städten/ Märckten/ Dörffern/ Freyheiten/Gnaden/Herrlichkeiten/Zöllen/Gelaidten/ Obern und Niedern Gerichten/Freystülen/und den Pann über das Blut zu richten / Gewohnheiten/Besitzungen/Eigenschafft/Stifften, Klöstern/ Voigteyen / Obern und Niedern Mannen/ Mannschafften/ Herrschafften/ Lehen/ Lehenschafften / Geistlichen und Weltlichen/ Zwingern/ Pannen/ Kraißen/ Wälden/ Höltzern/ Püschen/ Feldern/ Weyden/ Wassern/ Wasserlauffen/Gejagten/ Wildbanen/ Weydnerey/Ertzen/Berckwercken/Erbambten/Zinsen/ Gülden/ Ehren/ Rechten/ Würden/ und allen andern Gerechtigkeiten / von Alters und sonsten darzu gehörend/ nichts ausgenommen, auch die Grafschafft zu Waldecken/ und darzu die Brüderschafft die ihre Eltern gehabt, und sie noch haben mit den obgenandten Landen Sachsen, Hessen/Thüringen und Meißen, die ihnen vorbehührter maßen confirmirt / bestätigt und verliehen seyn sollen/ zu versambten Lehen gnädiglichen gereicht und verliehen. Und gebieten darum allen und ieglichen / der obgenandten Landgrafschafft und Fürstenthumb Hessen/ Grafen/Freyherrn/Rittern/ Knechten/ Mannen/ Amptleuthen/ Burgermeistern/ Räthen/ Bürgern und Gemeynden / Hindersaßen und Underthanen / was Würden / Standts oder Wesens die seynd / ernstlich und vestiglich mit diesem Brieff / daß sie den obgenandten unsern Oheymen und Fürsten / Ludwigen dem Jüngern vor sich selbst/und Moritzen und Ludwigen dem Eltern Landgrafen zu Hessen ꝛc. im Namen und an Statt ihrer Pfleg-Söhne / in allen Sachen und Geschäfften/ als ihren rechten ordentlichen / natürlichen Herrn / ohne alle Irrunge und Wiederrede/getreu/gehorsamb und gewärtig seyn/und sie solcher ihrer Regalien nachallen ihren Nothdurfften und Gefallen geniessen und gebrau-

gebrauchen lassen/als lieb einem ieglichen seye/ Unser und des Reichs schwere Ungenadt/ und darzu ein Peen/ nemlichen hundert Marcks lötiges Golds zu vermeiden/ die ein ieglicher/ so hier wieder thäte/verfallen seyn solte/halb in unser Kayſ. Kammer/und den andern halben Theil offtermelten unsern Oheymen und Fürsten zu Hessen unabläßig zu bezahlen/ mit Vrkund dieses Briefs besiegelt mit unserm Käyserlichen anhangenden Insiegel/ der geben ist auf unserm Königlichen Schloß zu Prag/ den letzten Tag des Monats Aprilis, nach Christi unsers lieben Herrn und Seeligmachers Geburt/ funffzehen hundert und im sieben und neuntzigsten/ unserer Reiche des Römischen im Zwey und zwantzigsten/und des Böhmischen auch im Zwey und zwantzigsten Jahren.

Rudolph.

Ad mandatum Sacræ Cæsareæ
Majestatis proprium.
An. Hanniwaldt.

XIII.

Landgraff Ludwigs des Aeltern zu Hessen Codicill, de Anno 1601.

WIr Ludwig der Elter von GOttes Gnaden/Landgraff zu Hessen/ Graff zu Catzenelnbogen/Dietz/Ziegenhain und Nidda ꝛc. Bekennen hiermit gegen allermenniglich/nachdem auß sonderlichen rechtlichen Vrsachen vnnd Insonderheit/ daß nach vnsern Absterben/ welches in dem gnädigen Willen deß allmächtigen GOttes nochmahls gestellet sey/ zu Verhütung Wiederwillens vnd Vnfreundschafft eine gewisse vnd bestendige Richtigkeit/ zwischen vnsern hinterbliebenen Erben vnnd Gemahlin/vorhanden seyn/ vnd gehalten werden solle/ein Testamentum solenne, am 26. Tag Aprilis, im Jahr 1595. auffgerichtet/aber immittelsthero/auß freyen Muth vnnd guten Rath/ Vns ferner entschlossen/ dasselbe/ so viel die wohlgebohrne Fürstin/ vnsere freundliche liebe Gemahlin/Fraw Maria/ Landgräfin zu Hessen/Grävin zu Catzenelnbogen ꝛc. Gebohrne Grävin zu Manßfeld ꝛc. anlangt/zu vermehren/ immassen vns/wie auch einem jedern Testatori ein solches die allgemeine beschriebene Rechte/ usque ad extremum vitæ Spiritum, nach vnsern Willen vnnd Gefallen/lauter vergönnen vnnd zulassen/ daß wir derowegen mit wohlbedachten Muth/rechten Wissen/ gutes Verstands/ vnnd gesunder Vernunfft/in der allerbeständigsten Form vnnd Gestalt/wie solches zum besten vnnd beständigsten geschehen kan/ soll oder mag/ vnsern fernern vermehrten letzten Willen/ Geschäfft/ dispositionem, Ordnung vnnd Satzunge gemacht/ thun auch solches hiermit/ vnnd in Krafft dieser Schrifft/ vnnd wollen denselben stett/vest und vnverbrüchlich gehalten haben.

Anfänglichen ist nochmahls vnser endlicher Will/und steiffe Meinung/ daß obangeregt vnser an dem 26. Tag Aprilis, im Jahr 1595. verfertigt und auffgericht Testamentum, mit allen vnnd ieden seinen begriffenen/ vnnd inhaltlichen Puncten vnnd Clausuln/ (nachfolgende Ordnungs-Dispositionen vnd Geschäffte außgenommen/ vnnd demselbigen allerdings vnd zumahl vnachtheilig vnd vnabbrüchig/) in völligen Kräfften vnnd Würden bleiben vnnd gehalten werden soll/anders nicht/als wann es von Worten zu Worten anhero wiederholet/ vnnd dieser Schrifft anhero einverleibet wehre.

Vors ander/ wollen wir/ daß wohlermelter vnser freundlichen lieben Gemahlin Frawen Marien/ Landgräfin zu Hessen ꝛc. gebohrner Gräfin zu Manßfeld ꝛc. alles dasjenige geleistet vnnd gehalten werde/auch in beständigen Kräfften verbleiben solle/waß ihre Ld. von Vns in der Heurats-Tractation vnnd in wehrender Ehe/ es sey vnnd heisse/ wie es immer wolle/ verehrt vnnd geschenckt worden/auch hinfüro/ so lange es des lieben GOttes/ daß wir beysammen leben/Will vnnd Fristung ist/ von vnns ferner verehrt/vnnd geschenckt werden möchte;

Wie wir zum dritten/ ferner ordnen/ setzen vnnd wollen/waß auch Ihr/ vnserer geliebten Gemahlin/sonsten weiter von vnns irgend verschrieben/verordnet vnnd versprochen/ daß solches vnsere vor diesem eingesetzte Universal-Erben/auch deren Erben/Erbnehmen vnnd Nachkommende/ ohne Abbruch/ Schmählerung/ vnnd Eintrag/ allerdings vollkömmlich vnnd gütlich abrichten/ihr würcklich leisten/verfolgen vnnd geruhlich bleiben lassen/ auch so viel an ihnen darbey schützen vnnd handfestigen sollen/immassen wie sie vnsere Erben/ auch dero Erben/ vnnd darbeneben sampt und sonders zu solchen vnd allen andern nachfolgenden/bey der Hulden GOttes/am allerkräfftigsten/ wie das immermehr geschehen kan/ soll vnnd mag/ verbunden haben wollen/vnnd hiermit festiglich verbinden/ so lieb ihnen ist/ GOttes des Allmächtigen Zorn vnnd Straff zu vermeyden/ als welcher ein Beschützer vnnd Handhaber der Wittiben vnnd Wayſen zu seyn/vnd diejenigen/so sie betrüben/zu straffen versprochen hat/auch so lieb vnd angelegen sämptlich vnnd sonderlich ihnen ist/ vnnd irgend seyn kan vnnd soll/ daß ihre Testamenta vnnd letzte Willen/ so sie dermahleins auffrichten/auch dero Wittiben/da es GOtt also

fo schicken würde/in acht genommen/ gehalten/ vnnd vnbetrübt gelassen werden möchten.

Zum vierdten/nachdem wir vns erinnert/ daß wir die von vnsern geliebten Herrn Vattern/Hochlöblicher vnnd Christlicher Gedächtnüß auff uns ererbte Land vnnd Leute nicht geringert/sondern durch GOttes des Allmächtigen Seegen erweitert/ vnnd andere mehr Land vnnd Leute darzu gebracht haben/ welche zuvor bey dem Fürstenthumb Hessen allerdings nicht gewesen/darunter dann das Amt Büngenheim/ so wir von den Graffen zu Nassaw an vns erkaufft/ beneben der Fuldischen Marck begriffen ist.

Demnach so ordnen und setzen wir neben denen vorigen in vnserm/vor diesem auffgerichten/ vnnd allhier wiederhohlten vnnd bestättigten Testament verordneten vnnd eingesetzten Universal-Erben/ auch hiermit noch ferners vnnd weiters/zu einem rechten vnnd vnzweiffelichen Erben/ob wohl gemelte vnsere geliebte getreue Gemahlin Fraw Maria/Landgräfin zu Hessen/ geborne Gräfin zu Manßfeld/(woferne ihre Ld. vnsern tödtlichen Abgang erleben werden) doch allein vnnd speciatim in vorberürten Ampt Büngenheimb/ unnd der gantzen Fuldischen Marck/ samt allen derselbigen zugehörigen Märckten/Flecken/Dörffern/ Weyern/ Mühlen/vnnd allen andern Ober-Herrlich-vnnd Gerechtigkeiten/wie dasselbige alles vnnd iedes Namen haben mag/ersucht vnnd vnersucht/ nichts zumal außgescheiden/ allermassen wir dieselbe seithero ingehabt/ besessen/ genützet vnnd gebraucht/oder einhaben/besitzen/nießen vnnd gebrauchen sollen/können vnnd mögen/derogestalt vnnd also/daß wohlgedachte vnsere freundliche viel geliebte Gemahlin/auch dero Erben/ Erbnehmen vnnd Nachkommen/Fug/Macht vnnd Gewalt haben sollen vnnd mögen/ damit zu thun und zu lassen/selbst zu besitzen/geniessen/gebrauchen/ oder andern zu verschaffen/ oder zu vberlassen/nach allen ihren Willen vnnd Wohlgefallen/ jedoch mit dieser außgedruckten Bescheidenheit vnd sonderbahren Vorbehalt/ daß vnnß bey vnsern Lebzeiten/oder im Fall dasselbe verblieben/vnnd wir nach dem Willen GOttes Todts darüber verfahren solten/ den andern vnsern verordneten Universal-Erben vnnd Lehnsfolgern/ deren Erben/ Erbnehmen vnnd Nachkommen/solch Ampt Büngenheimb/beneben der gantzen Fuldischen Marck/ deren Zugehörungen/ auch allen vnnd ieden anhangenden Rechten vnnd Gerechtigkeiten/von mehr wohlgedachter vnserer geliebten Gemahlin/dero Erben/Erbnehmen unnd Nachkommen/inwendig einem Jahr/nach vnsern Absterben/ mit hundert vnnd ein vnnd zwantzig tausend Gülden/ ieden zu funffzehen Batzen/ oder sechtzig Kreutzern gerechnet/an grober harter Reichs-Müntz in dem Valor vnnd Werth/solche in dem Land zu Hessen gangbar vnnd geldig seyn/in einer Summa bahr an sich zu bringen vnnd zu erkauffen/ bevor und frey stehen/auch alsdann/ vnnd vnder solcher gesetzter Zeit/vnnd nicht darnach/vnsere geliebte Gemahlin/ deren Erben/ Erbnehmen vnnd Nachkommende/ gegen bahrer vnnd würcklicher Bezahlung darvon zu weichen vnd abzutretten/ vnd den andern vnsern Universal-Erben/deren Lehnsfolgern vnnd Nachkommenden/als Kauffern zu überlassen/ vnd gäntzlich einzureumen schuldig seyn/ vnd mit solchem besagten Kauff-Geld/Sie/Ihre Erben/ Erbnehmen/vnnd Nachkommende/sich wohl begnügen lassen/vnnd darmit schalten/walten/thun vnnd lassen mögen/ nach allem ihren ebenen Willen vnnd Wohlgefallen/ gleich andern ihren eigenthümlichen Haab vnnd Gütern/ohne Wiederredt/ Eintrag vnnd Verhindernüß männiglichs vnnd besonderlich vnserer Universal-Erben/vnd deren Erben vnnd Nachkommenden/bey Straf vnd Verlust deren von vns ihnen angeordneter Erbschafft/da sich einer oder der ander dem zu wieder etwas vnderfangen vnnd vndernehmen würde. Vnnd obwohl zu wohlermeltem unsern Universal-Erben/deren Erben vnnd Nachkommenden/ wir vns keines andern versehen/ bey denselben auch bißhero gegen vns/ vnnd vnsere freundliche geliebte Gemahlin/anders nicht/ dann alle bestendige Freundschafft/ Lieb vnnd Trew gespüret;

So ist jedoch/zum fünfften vnser ernstlicher Will/daß vnsere vorige/ wie insonderheit auch/ diese vnsere fernere vnnd ermehrte disposition, Ordnung vnnd letzter Will von vnsern instituirten Universal-Erben/deren Erben vnd Nachkommenden sampt vnnd sonders/in allen Puncten/ stet/ vest vnnd unverbrüchlich/ bey obangeregten Verlust des Erbtheils/gegen vnsere geliebte Gemahlin/ dero Erben vnnd Nachkommende gehalten/vnnd wer sich irgend wiedersetzet/dessen Theil alsdann dem andern gehorsamen/ ipso jure angefallen vnnd zugewachsen seyn soll/deßwegen wir auff solchen Fall hiermit alsdann/vnnd alsdann wie ietzo hiermit geordnet vnnd gesetzt haben wollen/ setzen vnd ordnen auch ernst-vnd festiglichen/ daß vnsere geliebte Gemahlin/ deren Erben/ Erbnehmen vnnd Nachkommenden/als vnsere in certa specie oberzehlter massen instituirte Erben in alle Wege erlaubet/Recht/Fug/Macht vnnd Gewalt haben sollen gegen und wieder vnsere offterwehnte vor diesem instituirte/ vnnd ietzt allhier wiederhohlte vnnd confirmirte Universal-Erben/ dero Erben vnnd Nachkommenden/ samt vnnd sonders/

ders/ an dem Hochlöblichen Keyserl. Cammer-Gericht schleunige forderliche Executions-Hülf/ per mandata sine clausula außzubringen/ vnnd den nechsten/ als ob cum causæ cognitione hierüber geurtheilet wehre/ vollnstrecken zu lassen/ inmassen über das den Hochwürdigen Fürsten vnnd Herrn/ Herrn Keyserlichen verordneten Cammerrichter/ vnsern besonders lieben Herrn und Freund/ wie auch die Wohlgebohrne/ Edle/ Ehrenveste/ vnd Hochgelahrte/ vnsere liebe besondere Præsidenten vnnd Assessores hochherrlich gedachten Cammer Gerichts/ so ietzt seynd/ und hinführo seyn werden/ sampt vnnd sonders/ wir hiermit in aller Gebühr zum fleißigsten anruffen vnnd bitten thun/ daß dieselbe vnsere hertzliebe Gemahlin/ deren Erben und Erbnehmen/ als unsern in Krafft dieses in certa specie instituirten Erben/ wider alle vnnd iede/ so ihr vnnd ihnen sich wiedersetzen/ vnd Eintrag zu thun sich understehen vnd vornehmen/ beförderlich vnnd tröstlich seyn auch schleunig executivè zu allem was ihr vnd ihnen von vns zu gutem verordnet/ verhelffen/ bey allen Verschreibungen unnd sonderlich diesem vnsern letzten Willen schützen vnnd handhaben wollen.

Zum letzten ist auch allerdings vnser Will vnnd Meinung/ wofern dieser vnser letzter Will/ als ein Testament in Schrifften verfasset/ einiger Zierlichkeit halber/ oder sonsten angefochten werden solte/ vnnd nicht bestehen könte/ daß es alsdann die Krafft vnnd Macht eines mündlichen außgesprochenen Testaments/ Codicills/ fideicommiss. oder andern letzten Willens haben/ vnnd in der besten Form/ als von Rechts und Gewohnheit wegen solches beschehen kan/ soll oder mag/ stehen vnd gelten/ vnnd alle vnsere instituirte Erben/ deren Erben vnnd Nachkommende/ gentzlich geleben vnnd nachkommen sollen. Dessen alles zu Vrkund/ haben wir diese vnsere dispositiõn, Ordnung/ Geschefft vnnd letzten Willen/ so wir auff diß pergament vorhero schreiben lassen/ heut dato den hernach benañten Zeugen vnd Notarien vorgelegt/ vnnd in derselben Gegenwart anschawen vnnd zusehen/ mit eigener Hand vnterschreiben/ vnnd vnser angebohren Fürstlich Insiegel daran lassen hengen/ auch ermelte Zeugen/ daß sie gleichfals/ unnd in einer vnverschiedener Verhandlung sich vnderschrieben/ vnnd ihre Insiegel oder Ring/ Pittschafften neben vns hieran gehengt haben/ darneben vnsern Cantzley-Secretarium vnnd lieben getreuen Theodosium Dorsteinium, so diesen vnsern letzten Willen vorhin auff dieß pergament geschrieben/ als Keyserlichen Notarien/ daß er diesem gantzen actui beygewohnet/ denselben gleicher Gestalt vnnderschrieben/ vnnd sein Ring/ Pittschafft hierneben auch angehengt/ dieses alles desto beständiger zu bezeugen/ mit Fleiß ersucht/ vnnd in Gnaden erfordert/ doch ihnen allen vnnd ihren Erben wegen beschehener Siegelung und vnderschreiben ohne Schaden. Geschehen zu Marpurg im Jahr nach vnsers Erlösers vnnd Seeligmachers JEsu Christi Geburth/ Sechzehen hundert vnnd Eins/ in die Davidis, den dreyßigsten Tag Decembris alten Calenders.

XIV.

Anstandts-Recess zwischen Herrn Moritzen, Caßelischer, und Herrn Ludwig dem Jüngern, vor sich und im Namen seiner Gebrüdere, Herrn Philipps, und Herrn Friedrich, Darmstädtischer Linie, allerseits Landgraffen zu Hessen, wegen Landgraff Ludwigs, des Aeltern zu Hessen Marpurg, hinterlassener Lande, und was deme mehr anhängig, de Anno 1604.

VOn GOttes Gnaden/ wir Moritz eins: Vnd von desselbigen Gnaden/ wir Ludwig der Jünger vor vns/ vnnd im Namen vnserer freundtlichen lieben Brüder/ Herrn Philipsen/ vnd Herrn Friedrichs/ anders Theils/ Gevettern Landgraffen zu Hessen/ Grafen zu Catzenelnbogen/ Dietz/ Ziegenhain vnnd Nidda/ ꝛc. Thun kundt hieran für männiglich bekennende/ demnach der hochgebohrne Fürst/ vnser freundlicher lieber Vetter/ Vatter vnd Gevatter/ Landgraff Ludwig der ältere/ zu einem hohem löblichen Alter gelangt/ vnd ie bißweilen mit beschwerlichen Zufällen vbereilet wird/ dahero zu besorgen/ Seine Ld. werden dermaleins vnversehens vnd plötzlich von dieser Welt abgefordert werden.

Ob dann wohl verhoffen wollen/ der allmächtige GOtt werde Seine Liebd. dero Leben/ Land vnnd Leuthen/ auch dem gemeinem Wesen zu gutem/ noch lange Zeit mildiglich fristen/ nichtsdestoweniger/ da es zu angedeutem Fall/ welchen GOtt noch lange Zeit verhüten wolle/ der auch allein in seinen Händen stehet/ gereychen solte/ damit dann S. Liebd. nachgelassener Land vnnd anders halben/ zwischen vns den Gevettern/ kein Mißverstand noch Wiederwillen entstehen/ sondern Freundtschafft vnnd gut Vertrauen erhalten/ vnnd fortgepflantzet werde; So haben wir zu dem Ende mit einander wolbedächtig freund-vetterlich vns verglichen/ thun auch solches hiemit in Krafft dieß Brieffes/ daß wir auf angedeuten vnverhofften Fall/ allerseits still stehen/ nichts mit Occupir-vnnd Innehmung solcher Landen vornehmen/ sondern den

den Sachen/ biß nach verrichter Fürstlichen Begräbnüß/ vnnd Publicirung deß vetterlichen Testaments/ (welche nechstfolgenden Tag nach der Begräbnüß/ geliebts GOtt/ fürgenommen/ zu Werck gerichtet/ vnnd den interessenten/ dessen Abschrifft zu ihrer Nachrichtung mitgetheylt werden soll/) ein Anstandt geben/ vnd vns darauff vnsers Gemüths gegen einander so bald erklären wollen/ da dann eins vnd anders halben Zweiffel oder Mißverstandt vorfallen solte/ wollen wir vns alsdann/ wie es damit gehalten/ mit einander freundlich vergleichen.

Würden aber die Sachen ie zu rechtlicher Ausführung gelangen/ wie wir vns doch nicht versehen wollen so soll solcher Proceß/ nach Ausweisung vnsers zusammen Erbvertrags angestellet vnd vollnführt werden/ doch sol die Grafschafft Waldeck/ Gödelßheim vnd Grönebeck/ deßgleichen die Universität zu Marpurg/ so in vnsers Vettern/ Vattern vnd Gevattern Landgraf Ludwigs des ältern/ vnd vnser Landgraf Moritzen sonderbahre Verpflichtung/ Hand vnd Huldigung stehet/ in diesem Stillstandt nicht mit begriffen/ sondern hiermit ausgesetzt/ vnd vns Landgraf Moritzen vorbehalten/ gleichwohl mit der ausgedruckten Reservation, daß vns Landgraf Ludwigen vnd vnsern freundlichen lieben Brudern/ hierdurch an vnserm Rechten/ was wir dessen zu gedachten Lehenstücken/ vnd der Universität befugt seynd/ nichts derogirt/ benommen/ noch præjudicirt seyn soll/ für eins.

Zum andern/ weil auf angedeuten Fall auch bedacht seyn will/ wie alle briefliche Documenta, Barschafft/ Kleynodien/ Schätz/ Gülden-vnd Silber-Geschirr/ vnd was dessen mehr von andern vornehmen Sachen/ in den Repositurn/ Clausurn/ Gewölben/ Truhen/ Renth-vnnd andern Cammern/ zu Marpurg verwahrlich beygesetzt seyn mag/ vnverrückt in guter Verwahrung beysammen behalten werde/ wollen wir die Gevettern Verfügung thun/ daß vnsers freundlichen lieben Vettern/ Vattern vnd Gevattern Landgraff Ludwigs des ältern hinderlassene Statthalter/ Cantzler/ Cammermeister vnd Räthe/ mit Zuziehung deß Land Cummethurs vnnd Bürgermeisters zu Marpurg/ hierauff gute Acht vnnd Auffsicht haben/ vnd so bald sich der Fall zuträgt/ die Gewölbe/ Gemache/ Repositurn/ Clausurn/ geheimbe Cabinet/ Truhen/ Renth-vnd andere Cammern/ mit allem Fleiß verschliessen/ verriegeln/ verpitschiren/ vnd also verschlossen verwahren lassen sollen/ daß davon auch das geringste nicht entwendet/ sondern alles beysammen in guter Verwahrung behalten werde. Deßgleichen daß der Hauptmann zu Giessen/ Rudolff Raw/ nebenst dem Rentmeister vnnd Keller/ auch dem Bürgermeister daselbst/ das Zeughauß verschliessen vnd verpitschiren/ vnnd alles in guter Verwahrung halten. Zum letzten/ die Anstellung deß Fürstlichen Begräbnüß belangend/ wollen wir Landgraff Moritz/ ist es GOttes Will/ darzu einen gewissen Tag mit vnsers Vettern Landtgraff Ludwigs deß Jüngern Belieben/ benennen/ darauff auch wir die Gevettern/ bey Vnsers Vettern/ Vattern vnnd Gevattern Landgraff Ludwigs deß Aeltern hinderlassenen Statthaltern/ Cantzlarn vnnd Räthen/ die Versehung thun wollen/ daß sie die Landtschafft zur Begräbnüß beschreiben/ vnnd dabey sonsten alle Bereytschafft verschaffen/ wie sich solches bey einem Fürstlichen Begräbnüß eygnet und gebühret.

Dieser Anstandts-Handlung abgeredete Puncten/ sollen keinem Landgraffen zu Hessen/ an seinem habenden Rechten verfanglich seyn/ nichts geben noch nehmen/ auch von keinem zum Vortheil angezogen/ sondern allein von angedeutem modo procedendi, dahin sie auch einzig gemeynet seind/ verstanden werden/ alles ohne gefehrde.

Im Vrkundt seynd hierüber zween Brieffe gleiches Lauts/ vnter vnser Landgraff Moritzen Handtzeichen/ vnnd auffgedruckten Fürstlichen Secret Insiegel/ vnnd dann an Statt der Durchleuchtigen Hochgebornen/ Vnsers Gn. Fürsten vnnd Herrn/ Landgraff Ludwigen deß Jüngern/ für sich/ vnd dero Fürstlichen Gnaden beyde Brüder/ Herrn Philips/ vnnd Friederichen Landgraffen zu Hessen/ ꝛc. vnter Vnser/ Seiner Fürstlichen Gnaden zu dieser Sachen Deputirter vnnd gevollmächtiger Räthen/ Hanß Philips von Buseck/ genandt Münch/ Ober-Amptmanns/ Johannis Pistorii Cantzlars/ vnd Johann Strupffen von Gelnhausen/ Handverzeichnüßen vnd vntertruckten Pittschafften verfertigt/ welches geschehen ist zu Cassel/ Sambstag den vierzehenden Januarii Anno 1604.

Moritz Landgraff zu Hessen.

Von wegen Vnsers Gn. Fürsten und Herrn Landgraff Ludwigs deß Jüngern/ für sich/ vnd Seiner Fürstlichen Gn. Gebrüdere Herrn

Philipsen/ vnd Herrn Friedrichen/ Landgraffen zu Hessen.

Hanß Philips von Buseck/ genandt Münch.

Johannes Pistorius Cantzlar.

Johann Strup von Gelnhausen.

XV.

Erbeinigung Herrn Ludwig Philipps und Friedrichs, Gebrüdere, allerseits Landgraffen zu Hessen/Darmstädtischer Linie/ de Anno 1606. nebst Käysers Rudolphi II. Confirmation.

WIr Rudolph der Ander von GOttes Gnaden/Erwöhlter Römischer Käyser/ zu allen Zeiten Mehrer des Reichs in Germanien/ zu Hungarn/Böheimb/ Dalmatien/ Croatien und Sclavonien ꝛc. König/Ertz-Hertzog zu Oesterreich/Hertzog zu Burgund/zu Braband/ zu Steyr/zu Kärnden/zu Krain/zu Lützenburg/zu Würtemberg/ Ober- und Nieder-Schlesien/ Fürst zu Schwaben/ Marggraff des Heiligen Römischen Reichs/zu Burgau/zu Mehren/Ober- und Nieder-Laußnitz/Gefürsteter Graff zu Habspurg/zu Tyroll ꝛc. zu Pfierd/ zu Küburg und zu Görtz/ꝛc. Landgraff in Elsaß/ Herr auf der Windischen Marck/ zu Porttenau und zu Salines ꝛc. Bekennen für Uns/ und unsere Nachkommen am Reich/ öffentlich mit diesen Brieff/und thun kund allermänniglich/alß Uns die hochgebohrne Ludwig/Philips und Friederich/Gebrüdere/Landgraffen zu Hessen/ Grafen zu Catzenelnbogen/ Dietz/ Ziegenhain und Nidda ꝛc. Unsere liebe Oheimen und Fürsten/in glaubwürdiger Form unter ihren Handschrifften und Sigillen unterthänigst haben fürtragen lassen/wessen sie sich in Krafft eines ewigen Statuts und Erbeinigung/der Administration und Regierung halber ihrer Land und Leuthe/so sie ietzo haben und künfftig gewinnen mögen/mit einander erblichen verglichen/ und mit guter Vorbetrachtunge/ rechten Wissen und freyen Willen vereiniget haben; Weil durch Vertheilung der Fürstenthumb und Herrschafften und durch Menge der regierenden Herrn so wohl die Familien an Reputation und Vermögen mercklich geschwächt/ und mit der Zeit gar zu Boden zu gehen/ als auch Land und Leute in Verderben gestürtzt zu werden pflegen.

Damit dann neben Erhaltung und Fortpflantzung guten Vertrauens/Lieb/ Treu und Einigkeit/so wohl Abwendung alles Mißverstandes und Unwillens/ Sie bey ihren Land und Leuten/was sie deren ietzo haben/ oder künfftig weiter ererben/gewinnen oder bekommen werden/ beharrlich verbleiben/ und dieselben nicht zerrissen/ noch mit unterschiedlichen Regierunaen beschweret werden mögen/ daß unter ihnen den Landgraffen/ Ludwigen/ Philipsen und Friederichen/ Gebrüdern/und allen ihren der Fürsten zu Hessen Darmstattischer Linien Nachkommen/ietzo und hinfürtter nicht mehr als nur ein einiger regierender Lands-Fürst und Herr seyn solle/ welcher die andern nach Gelegenheit der Land und Leute/ mit Geld oder in andere Wege/nach billicher Ermessunge Ritter- and Landschafft ablegen/und sie die Gebrüdere und ihre Nachkommen/sich darneben freund und treulich meynen/ ehren/ fordern/ verantwortten/vertretten/und einer dem andern in seinem anliegenden Sachen behülfflich und beständig seyn solle/ob treffe es ihren Jeden selbsten an/ zu welchem Ende Sie die Gebrüdere/ obgenannt/ Uns ein schrifftlich verfasset von ihnen allen und ihrer ieden mit eignen Händen unterschrieben und mit ihren Sigillen bekrefftiget/auch mit leiblichen Eyd bestättiget Pactum und Statutum fürgelegt/von Worten zu Worten lautende/ wie hernach folget:

Von GOttes Gnaden wir Ludwig Philips und Friedrich Gebrüdere/ Landgraffen zu Hessen/ Graffen zu Catzenelnbogen/Dietz/ Ziegenhain und Nidda/ ꝛc. Bekennen öffentlich mit diesem Briefe vor Uns/unsere Erben und Nachkommen Fürsten zu Hessen; Demnach wir bey uns vernünfftiglich ermessen/ auch die tägliche Erfahrung bezeuget/ daß durch Vertheilung und Zerreissung der Fürstenthum/ Graff und Herrschafften/und Menge der regierenden Herren/nicht allein Land und Leute in Abgang und Verderben kommen/ sondern auch die Häuser und Geschlechter/so wohl an ihrer Reputation als auch am Vermögen sehr geschwächet werden/und letzlich gar zu Boden gehen/ Und dann auch/daß neben deme zu beständiger Aufkunfft/ Wohlfart und ersprießlichen Gedeyen nichts verträglichers seye/ dann beharrliches brüderliches Vertrauen/Lieb/Treu und Einmüthigkeit. Damit wir dann bey solchen brüderlichen und auffrichtigen Vertrauen beständiglich zu verharren um so viel mehr Ursach haben/ darzu bey unsern Landen/und Leuten/ was wir dero ietzo haben/oder künfftig weiter ererben/ oder bekommen werden/ beharrlich verbleiben/ und dieselbe nicht zerreissen/ auch allen besorgenden Irrungen vorgebauet werden möchte: Daß wir demnach in dem Namen GOttes/ zu Vermehrung brüderlicher Lieb/ Treu und Einigkeit Uns mit gutem Vorbetracht/ Wissen und Willen/ ungezwungen und ungedrungen auch nicht hintergangen/ unwiederrufflich verglichen/vereiniget und verbunden haben; vergleichen und vereinigen Uns auch hiermit und in Krafft dieses Briefs/wissentlichen in der allerbesten Form und Gestalt/ solches immer an kräfftigsten und beständigsten geschehen soll/kan und mag/ immassen unterschiedlich hernach folgt:

Erstlich sollen und wollen wir Gebrüdere obbenannt/unser ein ieder den andern die Zeit unsers Lebens brüderlich/ freundlich und treulich meynen/ehren/fördern/verantwortten und vertretten/ auch behülfflich und beyständig seyn/ gleich als wann es sein eigen Sach wäre/und ihn selbst antreffe. Auff daß auch unsere Land und Leute mit unterschiedlichen Regierungen nicht beschweret/auch solche Land und Leute zu Untergang und Verderben so wol der Herrschafften und Familien/als auch Land und Leute selbsten nicht zerrissen werden:

So ist bewilliget/ abgeredt und beschlossen/ daß unter uns und unsern Nachkommen, unserer lieben Fürsten zu Hessen/ nit mehr als ein regierender Herr sey,die andern aber sich nach Gelegenheit der Land/ mit Geld oder in andere Wege, ablegen lassen sollen, zu welchen Effect und Ende dann wir obgemelte beyde Brüdere Landgraf Philips und Landgraf Friedrich samptlich/ und ein ieder insonderheit verwilliget; von allen Landen und Leuten/auch liegenden und fahrenden Haab und Gütern/ die seyn von unserm geliebten Herren Vatern/ Landgraf Georgen/ oder unsern Vettern/ Landgrafe Ludwigen dem Eltern/ beyden lobseeliger Gedächtniß/ herrührend/ gegenwertig oder durch rechtliche oder gütliche Erörterung künfftig ersucht und unersucht/ nichts ausgenommen/ allerdings abgetreten/ und aus unsern Händen und Gewehr gegeben/ und dieselbige alle und iede obbenannten unsern freundlichen lieben Brudern Landgraf Ludwigen/ und seiner L. mannlichen Lehens-Erben gäntzlichen und zumahl erblichen übergeben/ cedirt und eingeraumt haben/ gestalt wir Landgraf Ludwig ietzt gemelt/ solches alles von hocherwehnten unserer freund lieben Brüder Ld. Ld. acceptirt und angenommen haben.

Gegen solche Cession, Ubergabe und würckliche Einräumung haben wir Landgraf Ludwig versprochen und uns verbunden/ daß wir/ oder unsere eheliche mannliche Leibs-Erben vor ernennten unsern freundlichen lieben Brüdern/ jährlich und iedes Jahrs besonder/ eine Summen Gelds/ benantlich Landgraf Philipsen vier und zwantzig tausend Gülden/ und Landgraf Friedrichen zwantzig tausend Gülden/ ieden Gülden zu funffzehen Batzen/ oder sieben und zwantzig Alb. gerechnet/ an baaren Gelde gangbarer guter harter Müntz/ gegen Ihrer Ld. Ld. Qvittungen/ erblich und eigenthümlich einhändigen, und ohne dero Kosten und Gefahr durch unsern Cammerschreiber/ den wir iedesmahl haben werden/ zu beyden Franckfurter Meß-Zeiten/ iedesmahls die Helffte solcher benändten Summen einliefern sollen und wollen/ wie solches die nechste Jahr hero zu unser der beyden jüngern Brüdern guten Genügen geschehen. Worbey auch ferner abgeredt ist/ da uns Landgraf Ludwigen an Erlangung unserer Landgraf Philipsen und Landgraf Friedrichen zugefallenen Theilen an unsers Vetter Landgraf Ludwigen des Eltern/Hinterlassenschafft/ Eintrag oder Hinderung geschicht/ daß wir ietzt bemeldte beyde jüngere Brüdere S. Landgraf Ludwigs Ld. treulich und brüderlich beyspringen/ und vor ein Mann mit Sr. Liebden stehen sollen und wollen.

Wir Landgraf Ludwig haben auch über das/ mehrgedachten unsern beydē Brüdern/aus brüderlicher Zuneigung verwilliget/ daß Ihre Ld. Ld. deren Belieben nach/an unserer Hofhaltung ab- und zureiten/ auch ein viertel-halb oder gantzes Jahr ohne Entgeld oder Abkürtzung fürbeschriebenen jährlichen Deputats/ daran verharren/ wie nicht weniger die Oeffnunge in allen unsern einhabenden Häusern haben/ und in dieselbige ihrer Gelegenheit nach einkehren mögen. Begebe es sich auch (das GOtt verhüte/) daß Ihrer Ld. Ld. einer oder der ander in Krieges-Laufften gefangen würden; Sollen und wollen wir Landgraf Ludwig uns desselben treulich/brüderlich annehmen/auch die Außlage und sonsten alle Beförderung thun/ damit die Erledigung erfolge/wie wir auch auf den Fall Ihrer Ld. Ld. einer oder der ander/ Geldes halben/ oder sonsten benöthiget seyn würden/ denselben alle brüderliche Hülffe und Vorschub thun wollen. Die zutragende Todes-Fälle und Successiōn betreffend/ ist zwischen uns dreyen obgemeldten Gebrüdern verglichen/ angenommen und beschlossen/ auf den Fall/ über kurtz oder lang/ unter uns Landgraf Philipsen und Landgraf Friedrichen/ einer oder der ander ohne eheliche Manns-Leibs-Lehens-Erben mit Tod abgehen würde/ daß dem überlebenden an des verstorbenen Deputat so viel accrescīren und erblichen anfallen solle/ daß Er jährlichs mit seinem Deputat von Uns Landgraf Ludwigen oder unsern ehelichen Leibs-Erben zusammen dreyßig tausend Gülden für bemeldter Wehrung haben solle und möge. Was aber an des abgestorbenen Quota oder jährlichs gehabten Deputat übrig seyn würde/ dasselbe soll uns Landgrafe Ludwigen/ oder unsern Leibes-Erben zurück und heimgefallen seyn; Solte dann nach dem Willen GOttes/der Letztlebende/ unter beyder jüngern Gebrüdern/ auch ohne mannliche Leibs-Lehens-Erben

ben Tods verfahren/ alsdenn sollen ietztbemeldte dreyßig tausend Gülden/ und was derselbige letzt lebend sonsten verlässet/ gleich als wären es Land und Leute/ uns Landgraf Ludwigen/ oder unsern mannlichen ehelichen Erben heimgefallen seyn/ und da Fräulein fürhanden/ dieselbe/ wie beym Fürstlichen Hause Hessen herkommen/ von uns und der Landschafft ausgesteuert werden. Solte sichs aber/ nach dem gnädigen Willen GOttes/ zutragen/ daß wir Landgraf Ludwig/vor uns Landgraf Philipsen und Landgraf Friedrichen/ ohne mannliche Leibs-Lehens-Erben Todes verfallen würden; So sollen alle unsere Land und Leute auf uns Landgrafe Philipsen/ oder unsere mannliche Leibs-Lehens-Erben/ da wir deren hinterlassen/ erb- und eigenthümblich allein fallen/und wir Landgraf Friedrich/ oder unsere mannliche Leibes-Lehens-Erben/ keinen Zuspruch noch Forderung darzu haben/sondern dargegen das Deputat, so wir Landgraf Philips dero Zeit gehabt/einnehmen/ und dasselbige zu seinem Deputat jährlichs empfangen/welches wir Landgraf Philips/Sr. Landgr. Friedrichs Ld.Ld. auch auf solchen unverhofften Fall jährlichs/ zu obgesetzten Zielen/ gut zu machen und erlegen zu lassen schuldig und willig seyn sollen und wollen; Würden aber fürters Wir Landgraf Philips auch ohne mannliche Leibs-Lehens-Erben Todes verfahren; So sollen alsdann alle solche Land und Leute/und was wir Landgraf Philips hinterlassen würden/auf uns Landgraf Friedrichen oder unsere mannliche Leibs-Lehens-Erben/erb- und eigenthümlich verfallen seyn.

Damit auch Wir Landgrafe Philips und Landgraf Friedrich/und unsere mannliche Leibes-Lehens-Erben des verglichenen jährlichen Deputats desto gewisser und habhaffter seyn; So ist verglichen/ daß unser Landgraf Ludwigen Land und Leut/ iederzeit dafür verhaftet seyn sollen/derogestalt/ da Wir Landgraf Ludwig/ oder unsere mannliche Leibs-Lehens-Erben/ oder successivè ein ieder regierender Herr/berührt Deputat nicht ausrichten/ und zu gebührlicher Zeit zahlen lassen würde/ daß Wir Landgraf Philips und Landgraf Friedrich oder unsere mannliche Leibs-Lehens-Erben uns iederzeit an solchen Land und Leuten zu erholen haben sollen.

Alle und iede vorgesetzte Puncten sollen und wollen wir drey Gebrüdere obgemeldt/ und ein ieder insonderheit/ alles ihren Inhalts/ stett/ fest und unverbrüchlich halten/ und darwider nicht thun/ noch schaffen/ gethan werden/ in keinerley Weise/und soll uns dargegen nicht schützen/einige Freyheit/ Auszug/ Behelff oder auch Indult, geistlich oder weltlich Recht/ wie das Nahmen haben oder genennet werden mag/ sondern wir wollen uns derselbigen allen und ieden wissentlich hiermit begeben und verziehen haben/ als stünde es von Wortten zu Wortten hierinn begriffen/ wie solches in Rechten am kräfftigsten geschehen kan und mag/ treulich und ohne Gefehrde.

Dessen zu mehrer Urkund haben wir obgemeldte Gebrüdere/ Ludwig/ Philips und Friedrich/ alle Landgrafen zu Hessen ꝛc. diesen Einigungs-Brieff dreyfach also gleiches Lauts verfertiget/ mit eigenen Handen unterschrieben/ und unser ieder sein Fürstlich Insiegel oder Petschafft daran hangen lassen/ auch einen leiblichen Eyd mit auffgereckten Fingern zu GOtt und seinem heiligen Wort würcklich geschworen und anietzo solches alles bestättiget; Geschehen zu Darmstatt den 13. Monats-Tag Augusti, nach Christi unsers lieben HErrn Geburt im sechzehen hundert und sechsten Jahr.

Ludwig/ Landgraf zu Hessen.
Philips/ Landgr. zu Hessen.
Friederich/ Landgr. zu Hessen.

Damit dann solch ihr wohlangesehen Vereinigung/ Erb-Vertrag/ Statut und Ordnung/ auch bey ihren Nachkommen/ und auf alle zutragende Fälle stett und fest und unverbrüchlich gehalten/u. also ob- und erstgemeldter Zweck allwegen in acht genommen und erreicht werden möge/ haben Sie uns durch ihre unterschiedliche versiegelte/ und mit ihren selbst Handen unterschriebene Brief und Siegel unterthänigst und zum fleißigsten einhelliglichen ersucht und gebeten/ daß wir als regierender Römischer Kayser und obrister Lehn-Herr/ zu Erhalt- und Fortpflantzung ihres Stammes und Namens existimation, auch Vorkomm- und Abwendunge alles Mißverstands und Unheils in ihrem Hause/ damit ihre gegenwärtige und zukünfftige Land und Leute allwege nur von einem eintzigen Fürsten aus des ältisten Geburts-Linien/ nach den Rechten der Primogenitur, und also fürters regieret werden; Solche ihre brüderliche Erb-Vereinigunge/ Statuta, Ordnunge und Satzunge/ die sie eines Theils für sich und ihre Erben/ Erbens-Erben und Nachkommen ihrer Linien/ Fürsten zu Hessen/ gemacht/ mit Verzeihung aller rechtlichen Wohlthaten insonderheit restitutionis in integrum, der Exception Mangels vollkommenen Alters/und richterlichen Decrets/ Item übermäßiger Verletzung/ ehelicher Leibs-Erben Erzielunge/ und sonsten aller Behelffen/ in allen ihren Puncten/ Clausuln/ Articuln/ Sententzen und Begreiffungen/ aus Käyserlicher Hoheit/Würde und Gütigkeit zu approbiren/zu confirmiren/authorisiren und bestetten/ mit

mit verbündlichen Clausuln extensè in besten versehen zu lassen/und als solches am beständigsten geschehen soll/ kan und mag/ zu bestetigen geruheten.

Auf solches und nachdeme wir die obbeschriebene Statuta und Ordnungen durch unsere Räthe/ alles Fleißes examiniren und erwegen lassen/auch für uns selbst bewogen und befunden/ daß dieselben erbar/ und der Billigkeit gemäß/ und zu Conservation und mehrerm Aufnehmen und Wohlstand des Hauses Hessen/Darmstettischer Linien dienlich und nützlich/auch uns und dem Heil. Reich zuträglich seyn/ und darneben angesehen Ihre/ der sämtlichen Brüdern einmüthige ziemliche Bitte/ auch die treuen Dienste/die ihre Vorfordern/ Uns und unsern Vorfordern und dem Heil. Reich vielfältig erzeiget und bewiesen/ und sie auch selbst wohl thun mögen und sollen/ denen Wir auch deren und andern Ursachen wegen/ sondere Gnad zu erzeigen und mitzutheilen geneigt seynd:

Als haben Wir mit wohlbedachten Muth/ zeitigen Rath und rechtem Wissen/ solch obberührte Statuta und Ordnungen von eintzeliger Administration und unverscheidner Regierung und Successions, an allen ihren Land und Leuten/so sie ietzo haben oder sie oder ihre Nachkommen künfftig bekommen mögen/ auch alle andere sampt und sondere Disposition, so diese ihre sondere Statuta und Ordnunge in sich halten/ in allen und ieden ihren Articuln/Puncten/ Inhalten/Meynungen und Begreiffungen/ in der besten Maß und Gestalt/ so das zu Recht seyn soll oder mag/ gnädigst vor Uns und unsere Nachkommen am Reich approbirt/ zugelassen/ confirmirt und bestättiget; approbiren/ lassen zu/ confirmiren und bestättigen dieß auch also von Röm. Kayſ. Macht/ Vollkommenheit und rechten Wissen in Krafft dieses Briefs.

Und als darinn auch verordnet ist/daß wegen Land und Leute/so sie und ihre Nachkommen in künfftigen Zeiten bekommen werden/ es anders nicht/ als mit den gegenwärtigen gehalten/ und dieselben bey einem Erstgebohrnen oder nechsten Juris primogenituræ fähigen Fürsten gelassen werden.

So erklären wir dasselbige aus Röm. Kayſ. Macht/ Vollkommenheit wissentlich also und dergestalt/ daß solche Abfindunge nach billigen Dingen und Ermessunge des Erstgebohrnen mit Zuziehung Ritter- und Landschafft/ und wie es bey andern Fürstlichen Häusern im Heil. Reich/ so dergleichen Statuta und Ordnunge der Ersten Geburth Rechtens haben/ gebräuchlich ist, geschehen soll/ deme allen nach decerniren Wir vor Uns und unsere Nachkommen am Heil. Reich durch dieß kräfftigst Kayserlich Edict, setzen und wollen/daß diese Statuta und Ordnungen und deren einverleibte Puncten und Erklährungen/ sampt dieser unserer Approbation und Confirmation hinfür an zu ewigen Zeiten tauglich/ kräfftig und beständig seyn/ die Krafft und Wirckung eines immerwährenden ewigen Statuti oder Pacti gentilitii und Juris primogenituræ, als das von Rechts und Gewohnheit wegen am allerkräfftigsten und beständigsten seyn soll/ kan und mag/ und desselben Inhalt stracks in- und ausserhalb Rechtens nachgefolgt/gelebt/ und gleich als ob dieselben Gesetze und Ordnungen in unser Gegenwertigkeit auffgerichtet/ geschworen/ und publicirt weren/Vollziehung geschehen soll/ unverhindert männiglichs/ auch aller Exceptionen und Einreden/ so ietzo oder künfftig dargegen vorgewendt würden/ oder werden möchten/ und sonderlich unangesehen/ ob gesagt würde/ daß Ihr der Gebrüder einer oder der ander in Zeit der Auffrichtung dieser sondern Gesetze und Statuten/ noch pupill oder minderjährig gewesen/oder daß sie dermassen zu ordnen und Gesetz zu machen/ in Recht keine Macht und Gewalt gehabt hätten/oder daß solche Verpflichtung/ so diese Ordnung mit sich brächte/ zwischen Gebrüdern vor sich/ und ihre Leibs-Lehens-Erben von dem ersten acquirirenden posterirende/ im Recht nicht seyn möcht/ oder/ daß der eine oder der andere Bruder/ oder deren Nachkommen zu viel und übermäßig/ entweder an der Legitimâ, Falcidiâ Trebellianicâ oder sonsten l diret/ benachtheilet und beschweret seyn/ oder daß dieselben Satzungen in lediger Weise und ohn Bedacht ehelicher Kinder/ so erziehlet werden möchten/ aufgerichtet weren/ und darum solcher Statuten/ ohnangesehen/die jüngere Brüdere und deren eheliche Leibs-Erben/ zu obbestimbten Erbfällen ihren Zugang haben könten/ dann wir dieselben und dergleichen Auszüge und Einreden/ so wieder gedachte Statuta und Ordnungen immer fürgewendet werden/ und denen Hinderung und Abbruch thun möchten/ sampt und sonder hiermit aus eigner Bewegniß/ rechten Wissen und Kayserlicher Macht hinweg nehmen/ aufheben und vernichten/ und derhalben auch alle und iegliche Mangel/ Abfall und Gebrechen/ sie stehen in Rechten/ oder in der That/ auch aller Solennitäten/ wo die unterlassen weren/ wie auch/ da ichtwas viel oder wenig an Erfüllung Ihrer der dreyen Gebrüdern voigtbaren Jahren und Alters noch gefehlet haben solte/wissentlich erfüllen/suppliren/ ersetzen/ und auf ietzterwehnten Fall veniam ætatis ertheilen/ und wollen auch insonderheit alle andere Statuten/ Verträge/ letzte Willen/ Gewohnheiten/ Gebräuche und Herkommen/ ob einige

im

im Heil. Reich/es sey wo es wolle / auffgerichtet und eingeführet weren oder würden / dergleichen die gemeine geschriebene Recht/Gesetz und Constitution,auch besondere Gnaden und Privilegien/ es seyn Käyserliche oder Königliche / und alle andere / so und als fern die gemeldten diesen sondern Statuten und Ordnungen gar oder zum Theil zuwider weren oder seyn möchten/abgethan, und denselben derogirt haben / als auch Wir zu solcher Wirckung/ und weiter oder anders nicht/ dieselben hiermit und in Krafft dieses Brieffs aus unserer Macht / Vollkommenheit/ eigner Bewegnüß und rechten Wissen/ also und sonsten in der vollkömmlichsten Maaß und Gestalt abthun/ auffheben/ und ihnen derogiren/ gleich als ob dieselben andere Verträge / Statuta und Gewohnheiten / auch Käyserliche Gesetze und Constitution,denen/wie ietzt gemelt/derogiret wird / von Wort zu Worten hierinn sonderlich benennt und inserirt weren; Dergleichen derogiren Wir aus rechten Wissen der Rechtsgelehrten Opinion und Meynung / die wollen/ daß gemeine Derogation nicht statt habe/ es werden dann die Leges,Constitutiones und anders/ deme derogirt wird / nemlich und mit sondern Worten specificirt und ausgetrückt.

Und gebieten hierauf allen und ieden unsern des Heil Reichs Churfürsten/Fürsten/ Geistlichen und Weltlichen / Richtern und sonderlich Cammer-Richtern und Urtheilsprechern / unsers Kayserlichen Kammer Gerichts/auch allen unsern und des Heil. Reichs Hof und andern wie auch austräglichen und compromittirten Richtern und Gerichten / in- und ausser dem Land zu Hessen / Prälaten / Grafen / Freyen/ Herren/Rittern/Knechten/ Hauptleuten/ Vicethumen/Voigten/Pflegern Verwesern/Amtleuten und Schultheissen/ Bürgermeistern/ Richtern/Räthen/Bürgern/ Gemeinden/ und sonsten allen andern unsern und des Reichs Unterthanen/ in was Ehr/ Würde / Stand oder Wesen die seyn/und wollen/ daß Sie obgenennte Gebrüdere Ludwig / Philips und Friedrich/ alle Landgrafen zu Hessen ꝛc. Ihre Erben / Erbens-Erben und Nachkommen ihrer Linien und Familien des Hauses Hessen-Darmstadt / für und für/und allen denen obgemeldte ihre sondere Gesetz und Statuta zu Nutz und Guten gereichen mögen/ an denselben Statuten und Ordnungen sampt unserer derhalben gethanen Confirmation, Derogation und was deme anhängt / nicht irren noch hindern / sondern sie derselben / wie obstehet/gebrauchen/ und gäntzlich darbey bleiben/und die vollnziehen lassen / darwider auch mit Urtheil nicht sprechen / oder sonst / in- oder ausserhalb Rechtens nichts thun noch vornehmen / sondern sie von unser/ unserer Nachkommen am Reich/ und des heiligen Reichs wegen/ darbey und sonderlich der eintzigen unzertheilten Regierunge und Succession nach Recht der Primogenitur, wie oblautet / handhaben/ schützen und schirmen/und sich deme in keine Weise noch Wege wiedersetzen / als lieb einem ieglichen sey unser/und unserer Nachkommen/ und des Heil. Reichs schwere Ungnad/ und darzu bey der Pön fünffhundert Marck lötigs Gold / die ein ieder/ so freventlich hierwieder thäte / Uns halb in unser/ unserer Nachkommen und des Reichs Cammer und den andern halben Theil den obgenandten dreyen Landgrafen zu Hessen/ ꝛc. sampt und sonder auch ihren Erben und Nachkommen/ so hierwieder beschweret oder beläftiget würden/ unablößlich zu bezahlen verfallen; Zu deme/daß alles so den vielgedachten sondern Gesetzen/ Statuten und deren Inhaltungen/ auch unserer derhalb geschehener Confirmation, Willen und Meynung zuwieder gurtheilet / oder sonst in- oder ausserhalb Rechtens gethan / fürgenomen und gehandelt würde/ krafftloß und von Unwürden seyn soll / als wir auch solches durch dieses unser irritirende Decret nichtig erkennen und sprechen / decerniren und erklären; Mit Urkund dieses Briefs / besiegelt mit unserm Kayserlichen anhangenden Insiegel. Geben auff unsern Königlichen Schloß zu Prag/ den neun- und zwantzigsten Tag des Monats May / nach Christi unsers lieben HErrn und Seligmachers Geburt/ sechzehen hundert und im achten/ unserer Reiche des Römischen im drey und dreyßigsten / des Hungarischen im sechs und dreyßigsten / und des Böhmischen auch im drey und dreyßigsten Jahren.

Rudolph.

Ad Mandatum Sac. Cæsar. Majest. proprium.

L. von Stralendorff.

G. Hertel.

XVI.

Kaysers Rudolphi II. Privilegium vor die Fürstliche Heßische Universität Giessen/ de Anno 1607.

WIr Rudolph der Andere von GOttes Gnaden/ erwehlter Römischer Kayser/zu allen Zeiten Mehrer des Reichs/ in Germanien/zu Hungarn/Böhmen/ Dalmatien/Croatien und Sclavonien ꝛc. König/ Ertz-Hertzog zu Oesterreich/Hertzog zu Burgund/zu Braband/ zu Steuer / zu Kärndten / zu Crain / zu Lützenburg / zu Würtenberg / Ober- und Nieder-Schlesien / Fürst zu Schwaben / Marckgraff des Heyl. Römischen Reichs / zu Burgau / zu Mähren/ Ober- und Nieder-Laußnitz/ Gefürster Graff zu Habspurg / zu Tyrol / zu Pfird/ zu Kyburg/ und zu Görtz ꝛc. Landtgraff zu Elsaß/ Herr auf der Windischen Marck/ zu Portenau und zu Salins ꝛc. bekennen offentlich mit diesem Brieff / und thun kund allermänniglichen/ daß uns der Hochgebohrne Ludwig/ Landgraff zu Hessen / Graff zu Catzenelnbogen / Dietz / Ziegenhain und Nidda / unser lieber Oheim/ und Fürst/ unterthäniglich vorbringen lassen / wie Seine Lbd. verschiener Jahr / gemeinem Nutz der Jugend/ auch den Studien zu guten/ in seiner Statt Giessen eine Universität und hohe Schul aufrichten laßen mit unterthänigster Bitt/ daß wir als Römischer Käyser/ ihm dieselbe gnädigst zu confirmiren und zu bestätigen / auch sie mit den Privilegien / Begnadigungen und Freyheiten / damit andere Universitäten im Heil. Reich versehen weren / zu begaben / gnädigst beruheten.

Darauf haben wir ongesehen solche Sr. Lbd. unterthänigst ziemliches Bitten und Erbiethen / auch die ansehnlichen Intercessionen/ so von unterschiedlicher Chur- und Fürsten so wohl der Catholischen Religion / als Augspurgischen Confession, von Sr. Lbd. beschehen.

Und darum mit wohlbedachtem Muth/ gutem Rath und rechten Wissen die obgedachte Sr. Lbd. aufgerichtete Universität und hohe Schul zu Gießen gnädigst confirmiret und bestätt / sie auch mit den Freyheiten / Privilegien und Gnaden / so / wie obgemelt / andere Universitäten und hohe Schulen im Heil. Reich haben / am fürständigsten begnadet und befreyet ; thun das auch hiemit aus Röm. Käyserl. Macht wissentlich im Krafft dieses Briefs also / daß sie allenthalben vor eine Universität und hohe Schul gehalten / und geehret werden / und sie alle Ehre / Würde / Vortheil/ Recht und Gerechtigkeit und Gewohnheit / wie andere haben/ und allermänniglich unverhindert/ doch uns und dem Heil. Reich an unserer Obrigkeit und sonsten an andern ihren Rechten und Gerechtigkeiten ohnvergreifflich und ohnschädlich.

Und gebiethen darauf allen und jeglichen Chur-Fürsten / Fürsten / Geistlichen und Weltlichen / Prælaten / Grafen / Freyen / Herren / Rittern / Knechten / Hauptleuten / Land-Vögten / Vitzthumben / Vögten / Pflegern / Vorwesern / Amtleuten / Schultheißen / Bürgermeistern/ Richtern/ Räthen/ Bürgern/ Gemeinden / und sonst allen unsern und des Reichs Unterthanen und Getreuen / und vornemlich allen andern Universitäten im Heil. Reich / auch unsern erblichen Fürstenthumben und Landen/ daß sie die obgedachte Universität zu Gießen bey dieser unserer Käyserl. Confirmation , Begnadigung und Freyheit gäntzlich bleiben / sie deren ruhlich gebrauchen und genießen lassen / und darwider nicht bekümmern noch beschweren / noch das andern zu thun gestatten in keine Weis / als lieb einem jeden sey unsere und des Reichs schwere Ungnad und Straff / und darzu eine Poen / nehmlichen zwantzig Marck-Lötiges Goldes zu vermeiden/ die ein jeder / so offt er freventlich hiewider thäte / uns halb in unsere Reichs-Cammer/ und den andern halben Theil gedachter Universität zu Gießen ohnablöslich zu bezahlen verfallen seyn solte / mit Urkund dieses Briefes / besiegelt mit unserm Käyserl. anhangenden Insiegel / geben auf unserm Königlichen Schloß zu Prage den 19. Tag Monats May nach Christi unsers lieben Herrn Erlösers und Seeligmachers Gnadenreichen Geburth sechszehenhundert im siebenden unserer Reiche des Römischen im 32. des Hungarischen im 35. und des Römischen auch im 32. Jahr.

Rudolph.

L. von Stralendorff

Ad mandatum sac. Cæs. Maj. proprium.

G. Herdell. Rta Sartes.

XVII.

Friedens-Accord, im Nahmen Käysers Ferdinandi II. und Landgraff Moritz zu Hessen / de Anno 1621.

ZU wissen / als im Nahmen / und von wegen der Römischen Käyserlichen auch zu Hungern und Böhmen Königlichen Majestät / unsers allergnädigsten Herrn / zwischen dem Durchlauchtigen Hochgebohrnen Fürsten und Herrn / Herrn Ambrosio Spinola Marggraffen zu Sesto, Rittern des güldnen Flüßes/ dieses Käyserlichen Exercitus Obristen Feld-Hauptmann an einem / und dann dem auch Durchlauchtigen Hochgebohrnen Fürsten und Herrn / Herrn Moritzen / Landgraffen zu Heßen / Graffen zu Catzenelenbogen / Dietz / Ziegenhayn und Nidda / ꝛc. für sich / und Ihrer Fürstlichen Graden junge Herrschafft/ am andern Theil / dieser hernach folgender Articuln und Puncten / und deren mehrer Vergewißung halben / Tractat und Handlung vorgangen ; So seynd dieselbe auf vorgepflogene Unter-

Unterred / Rath und Bedencken / durch die zu End unterschriebene / hierzu beyderseits insonderheit Deputirte Abgesandte / mit ihrer aller guten Wissen und Willen abgehandelt und verbindlich beschloßen worden: Nemblich und zum ersten haben hochgedachte Herren Land-Graffen zu Hessen Fürstl. Gnaden zugesagt und versprochen / für sich selbst oder durch andere gegen allerhöchstgedachte Käyserliche Majestät und dero Kriegs-Volck weder Pfaltz Heydelberg selbst / noch den unirten oder andern inn- oder außerhalb des Reichs gesessenen Königen / Churfürsten und Ständen / so zum Beystand und handhab gedachter Pfaltz Persohn und Land im Römischen Reich / oder in der von Böheimb sampt deroselben incorporirten Landen sich allbereit eingelassen haben / oder hiernechst einlassen möchten / mit Volck / Munition, Geld / Proviant noch sonsten mit Rath oder That keinesweges directè vel indirectè, wie das erdacht oder benendt werden mag / zu assistirn oder beyzupflichten / sondern so wohl in diesen / als auch andern begebenden Fällen gegen ihre Mayestät in schuldiger allerunterthänigster Devotion und Treu als einem gehorsamen und treuen Fürsten und Stand des Heil. Reichs gebührt und wohl anstehet / beständig zu verharren.

Zum zweyten haben Ihre Fürstliche Gnaden hierbeneben zugesagt und versprochen / dero in Diensten der Union bis dahero gehabt und unterhaltnes Volck / alles miteinander nachmahls so baldt und unverzöglich / wofern es nicht allbereit beschehen / mit Ernst abzufordern / und abzudancken.

Zum dritten / wil Hochgebornen Landgraff Moritzens Fürstliche Gnaden / nach Verfliessung des in nechstkünfftigen Majo zu End laufenden Termins alsdann in continenti sich der Union gäntzlich abthun / und fürters in keine Union oder Verbündnüs zu besagter Handhabung der Pfaltz und bemelter Landen / wider die Römische Käyserliche Majestät / und dero Kriegs-Volck / in obangedeuter Pfältzischer Expedition sich begeben / unterdessen aber weniger nicht / als auch hernach alle hierinn begriffene Puncten steiff und fest halten.

Hergegen und zum vierdten hat hochgedachtes Herrn Marqvisen Excell. zugesagt und versprochen / daß hochgedachte Herrn Landt-Graff Fürstliche Gnaden / und die ihrige / sampt dero zugehörigen Fürstenthumben / Graff- Herrschafften und innhabenden Landen / Lehenleuten / Räthen / Dienern und Unterthanen an ihren Persohnen / Haab und Gütern liegend und fahrend / die weren in- oder ausserhalb Lands (daß nemlich an solchen außerhalb Lands befindlichen Gütern der Eigenthumb / Renten und Einkommen ihnen ungeschmählert verbleiben sollen) zu sambt dero Rechten und Gerechtigkeiten / Handel und Wandel / zumal nichts ausgeschloßen / von seiner Fürstlichen Excell. selbsten / oder deroselben in ihrem jetzigem und künfftigen Exercitu, mit keinem Gewalt / Uberzug / Einlägerung / Brandschatzung / neuen Zöllen / Paßzetteln / Aufflager / oder einigen andern dergleichen Beschwerungen angegriffen oder belästiget / sondern ihre Fürstliche Gnaden dessen allen geübriget und enthaben / und also frey und sicher seyn / und bleiben; Im allen übrigen aber es beyderseits bey des Heil. Reichs aufgerichten und angenommenen Constitution und Rechten / und darin begriffenen und beschlossenen Religion- und Prophan-Frieden gantz unbetrang / und rühig gelassen werden solle: doch sollen diejenigen Ihrer Fürstlichen Gnaden Unterthanen hierunter nicht gemeynet seyn / noch dieser Frieds-Versicherung zu genießen haben / die sich hierwider in jchtwas gebrauchen laßen. Endlich ist beyderseits abgeredt und versprochen worden / daß diese Friedens-Versicherung und Abschied nicht allein zwischen dato und Montag nach Jubilate, wird seyn der 23. April. altes und der 2. Tag May neues Calenders / nechstkünfftig / an der Seyten der Käyserlichen Majestät / unter des Herrn Marchesen Excellenz, und dem Herrn Land-Graff Moritzen Fürstlichen Gnaden / Fürstliche Subscriptionen und Siegeln gegeneinander zugleich allhier ausgeantwortet / sondern auch so bald darauf zuvorderst mehr allerhöchst gnädigsten Käyserlichen Majestät / unserm allergnädigsten Herrn / und dann förters Ihrer Hochfürstlichen Gnaden Ertz-Hertzog Alberto zu Oesterreich / mit dero Käyserlichen und Ertz-Hertzoglichen Subscriptionen und Secreten / auch allergnädigsten und gnädigen zu bestätigen / von Hochgedachtem Herrn Marquisen unterthänigst zugeschickt / die Ausfertigung daselbst zu wegen bracht / und von obgemeldt allhier vorstehenden Uberliefferung anzurechnen / innerhalb dreyer Monaten Hochgedachten Land-Graffen Moritzen Fürstlichen Gnaden eingehändigt; unterdessen aber nichts destoweniger all hierinnen begriffene Puncten und Articuln durchaus kräfftig und bündig seyn und bleiben sollen / alles treulich und ohne Gefährd. Zu Uhrkund und stäter vester Haltung / haben obgemeldte beyderseits hierzu deputirte Abgesandte / sich mit eigenen Händen unterschrieben / und ihrer allerseits Ring-Pitschafften wissentlich bepaetruckt. Geschehn und geben zu Bingen den 5. April. nach unsers lieben Herrn und Erlösers Jesu Christi Geburt

burt im 1621. Jahr. Im Nahmen und von wegen allerhöchstgedachten Kayserlichen auch zu Hungarn und Böheimb Königlichen Majestät / unsers allergnädigsten Herrn / ꝛc. auf hochgedachter Ihrer Excellenz Verordnung.

Johann Carl von Schonburg.
Christoff von Etten.
Petro de Alramora.

Im Nahmen und von wegen hochgedacht unsers gnädigen Fürsten und Herrn / Landgraf Moritzen zu Hessen / auch ihr. Gnaden Verordnung.

Valentin Burgolt.
Eitel von Berlepsch.
Jost Christoph von Beineburg / genannt von Hohenstein.
Johann Bernd von Dalwig.
Christoff Deichmann D.

XIIX.

Kayſers Ferdinandi II. Mandatum an die Unterthanen des Ober-Fürstenthums Hessen / Landgraf Ludwig zu Hessen-Darmstadt, vor ihren rechten Landes-Fürsten zu halten, de Anno 1623.

WIr Ferdinand der Ander, von GOttes Gnaden / erwehlter Römischer Kayser / zu allen Zeiten Mehrer des Reichs / in Germanien / zu Hungarn / Böheimb / Dalmatien / Croatien und Sclavonien / ꝛc. König / Ertz-Hertzog zu Oesterreich / Hertzog zu Burgund / Steyer / Kärndten / Crain / und Würtenberg / Grafe zu Tyrol ꝛc. Entbieten allen und ieden des Obern-Fürstenthumbs Hessen und darzu gehörigen Grafen und Herrschafften / was dessen in weyland des hochgebohrnen Ludwigen des ältern / Landgrafen zu Heßen ꝛc. Testament und Verlaßthumb dem hochgebohrnen Moritzen / Landgrafen zu Heßen Grafen zu Catzenelnbogen / Dietz / Ziegenhayn / und Nidda / unsern lieben Oheim und Fürsten / verschafft / und D. L. nach Absterben des Testatoris einbekommen / oder daraus empfahen können und mögen / Grafen / Prælaten / Freyherrn / Rittern / Landsäßen / Lehenleuten / auch Räthen / Amptleuten / Rentmeistern / Kellern / Vögten / Schuldheißen / Dienern / Bürgermeistern / Räthen / Bürgern und gemeiniglich allen und ieden Unterthanen in obberührten Fürstenthumen / Graf- und Herrschafften / in Stätten / Märckten und auf dem Landt / und Zugehörten / was Würden / Standts oder Wesens die seynd / Unser Kayserl. Gnad / und fügen Euch hiemit zu wissen / als wir aus bewegenden stattlichen / in den Rechten gegründeten Ursachen / in deren vor uns und unserm Reichs Hofrath wegen der Marpurgischen Succession, rechthängigen Sachen / ein End-Urtheil folgenden Inhalts ergehen lassen / daß nehmlich dem Hochgebohrnen Moritzen Landgrafen zu Hessen / Grafen zu Catzenelnbogen / Dietz / Ziegenheimb und Nidda / unserm lieben Oheimb und Fürsten / keinesweges gebürth / wieder obgemeltes Testament / welches er in allen Puncten und Clausulen / ohn einigen Vorbehalt acceptirt / die geklagte und bekannte offenbahre Contraventiones vorzunehmen / sondern daß er damit zu viel und unrecht gethan / auch zumahl sich selbst verlustig gemacht / daß wir die Ehrwürdigen / Durchleuchtigen / Hochgebohrnen Ferdinand / Ertz-Bischoffen zu Cölln / und Johann Georgen / Hertzogen zu Sachsen / Jülich / Cleve und Berg / Landgrafen in Thüringen und Marggrafen zu Meissen ꝛc. des Heiligen Römischen Reichs durch Italien Ertz-Cantzler und Ertz-Marschalcken / unsere liebe Vetter / Schwägern / Oheimen und Churfürsten / samt und sonders zu unsern Commissarien vorgenommen und verordnet / und an Ihre Lbden freundt- und gnädiglich gesonnen / und begehret / denselben auch allen vollen Gewalt gegeben / an unser statt und in unserem Nahmen / Euch der vorigen Pflicht / damit ihr ermeldten Landtgrafen Moritzen bißhero in einige Wege / wie das seyn möchte / verwandt gewesen / loß zu lassen / relaxiren und zu entschlagen / und hergegen euch samt und sonders ernannten Landgraf Ludwigen zu Hessen / Unserm lieben Oheimb und Fürsten zur Huldigung und Pflichtleistung anzuweisen / auch von Euch den Unterthanen und andern angehörigen / die allbereit versessene / und noch ausständige Zinß / so wohl künfftige Güld und Dienst / welcher Enden die immer gelegen / und unter was Handen sie seyn möchten / nichts davon ausgenommen / sambt allen denselben Einkommen abzufordern / und damit Ihme Landgraf Ludwigen / als eurem rechten Herrn und Landts-Fürsten forthin gewärtig zu seyn / wie ihr von wohlgemeldten unsern Commissarien, oder deren subdelegirten Räthen nothdürfftiglich / und mit mehrerm vernehmen werdet. Hierumb so befehlen Wir euch sampt und sonders / bey Vermeydung unser Kayserlichen Ungnad / auch Verlust eurer Ehren / aller Haab und Güter / Lehen und Eigenthumbs hiemit ernstlich gebietend / und wollen / daß ihr euch nicht allein gegen ihr Ld. Ld. als wie gehört / dißfalls Unsern Kayserlichen Commissarien / oder dero subdelegirten Räthen / oder weme sie dessenthalben Befelch und Gewalt auftragen werden / in Verrichtung

tung obberürten habenden Befehls und Commission alles Gehorsams erzeiget/ sondern auch von nun an/mehr gedachten Landgraf Ludwigen für Euren rechten Herrn und regierenden Landes-Fürsten erkennet/ annehmet/ ehret und haltet/ demselben gebührende Huldigung und Pflicht unverzögerlich ohn einige Einredt und Einwendung leistet/ seinen Gebothen und Verbothen in allen Sachen gehorsamb und gewärtig/ auch in allen vorfallenden Obliegen und Beschwerden förderlich und beyständig seyet/ und Euch allermassen erzeiget/ als getreuen Ständen/ Lehen und Amptleuthen/ Dienern und Unterthanen/ sich gegen ihren rechten Herrn und Lands-Fürsten zu erzeigen und zu verhalten gebühret und wohl anstehet/und Euch dessen in keine Weg weygeret noch wiedersetzet/ dann auch von allen und ieden in der Cantzeley/ oder Ampts-Reposituren/ und Archiven/ auch andern in Kisten und Kästen auf den Vorwercken oder sonsten vorhandenen Vorräthen/nichts obhanden kommen/ oder sonsten Jemanden verfolgen lasset/ als lieb euch und einem ieden sey/ Unsere Kayserliche Ungnad/ und obbemeldte schwere Straff zu vermeiden/ und das meynen Wir ernstlich/ ihr erstattet auch daran unsern endlichen Befelch und Willen/ Geben in unserer und des Heiligen Reichs Statt Regenspurg den 4. Tag Aprilis Anno sechszehen hundert drey und zwantzig/Unserer Reiche des Römischen im vierdten/des Hungarischen im fünfften und des Böhmischen im sechsten.

Ferdinand/ manu propria.
(Locus Sigilli.)
Vt. H. L. von Ulm.
Ad mandatum Sacræ Cæsareæ Majestatis proprium.
J. V. Pucher.

XIX.

Kayſers Ferdinandi II. Executoriales wider Landgraf Moritz zu Hessen-Cassel, wegen der Marpurgiſchen Succeſsion, de Anno 1623.

WIr Ferdinand der Ander, von GOttes Gnaden/ erwehlter Römischer Kayser/ zu allen Zeiten Mehrer des Reichs/ in Germanien/ zu Hungarn/ Böheym/ Dalmatien/ Croatien und Sclavonien ꝛc. König/ Ertz-Hertzog zu Oesterreich/ Hertzog zu Burgund/ Steyer/ Kärnthen/ Crain und Würtenburg ꝛc. Entbieten dem Hochgebohrnen/ Moritzen/ Landgrafen zu Heßen/ Grafen zu Catzenellenbogen/ Dietz/ Ziegenheimb/ und Nidda ꝛc. Unserm lieben Oheimb und Fürsten/ Unsere Gnad und alles guts ꝛc.

Hochgebohrner lieber Oheim und Fürst. Nachdem in der Marpurgischen Succeßions-Sach zwischen dem auch Hochgebohrnen unserm lieben Oheim und Fürsten Ludwigen/ Landgrafen zu Hessen/ Grafen zu Catzenellnbogen/ Dietz/ Ziegenheimb und Nidda/ Klägern an einem/ gegen und wieder D. L. anders Theils jüngst unterm dato den 1. Aprilis, diß lauffenden sechzehnhundert drey und zwantzigsten Jahrs/ in puncto notoriarum, & Confessatarum contraventionum, weyland dero Vetters Landgraf Ludwigen/ sein/ des Aeltern hinterlassenes Testament betreffende/ ein rechtmäßige definitiv und End-Urtheil ausgesprochen/ auch von uns unter unserm Kayserlichen Insiegel bekräfftiget/ und dieses Inhalts ausgefertiget worden/ daß nehmlich D. L. keines wegs gebühret/ wider obgemeltes ihres Vettern Landgraf Ludwigen des Aeltern Testament/welches sie in allen Puncten und Clausulen ohn einigen Vorbehalt acceptiret/ die geklagte und bekannte offenbahre Contraventiones vorzunehmen/ sondern daß D. L. damit zu viel und unrecht gethan/ auch zumal sich selbsten ihres darinnen vermachten Erbtheils allerdings unfähig und verlustig gemacht habe/ und solchen ihren Erbtheil/ von Zeit der vorgenommenen Contravention an dero klagenden Vettern Landgraff Ludwigen/ mit allen davon auffgehabenen Nutzungen und Einkommen abzutreten/ einzuraumen und zu restituiren schuldig/ und zu solchem allen erkennt und verdammt seyn soll/ und uns dann mehrgemeldter D. L. Vetter klagender Landgraf Ludwig/ zu schleuniger Vollziehung und schuldiger Parition solches unsers Kayserlichen Ausspruchs und Urtheils in Unterthänigkeit angeruffen und gebethen/ daß Wir ihm unser Käyserliche Executoriales zu dem Ende erkennen und mittheilen wöllen. Uns aber Kayserlichen Ampts obliegt/ iedem auff sein Anruffen gleiche unpartheyische Justitz zu administriren/ und zu demjenigen/ was er mit Urtheil und Recht erhalten/ würcklich zu verhelffen/ und darbey handzuhaben: Als seynd heute dato die gebettene Executoriales wider D. L. erkändt/ und gebieten derselben hierauf von Röm. Kayserl. Macht/ auch Gerichts und Rechts wegen/ bey Vermeydung unserer Kayserl. Ungnad und Straff/ tausend Marck löthiges Golds/ halb in unser Käyserliche Cammer/ und den andern Theil klagenden Landgraf Ludwigen/ unnachläßlich zu bezahlen/ hiermit ernstlich/ daß D. L. innerhalb sechs Wochen und dreyen Tagen/ dem nechsten nach deme derselben dieser Kayserliche Executorial-Brieff überantwortet und verkündet werde/ anzurechnen/ daß sie obangeregtem unserm ergangenen Urtheil und deßen Inhalt/ ein gäntzliches und vollkommenes Genügen und schuldige Parition leysten/ und sich darwieder keinesweges setzen/ oder solche verziehen und weygern solle/ alß lieb ihro ist Unsere schwere Ungnad/ und obbestimbte Poen zu vermeyden. Wir heischen und laden D. L. auch von obberürter Unser Käyserlichen Macht hiermit/ daß sie auf den ein und zwantzigsten/ den nechsten nach Ausgang obgesetzter Zeit/davon wir/Ihr sieben vor den ersten/ sieben vor den andern/ und sieben vor den dritten/ letzten und endlichen Rechts-Tag setzen und benennen peremptoriè, oder ob derselbig kein Gerichts-Tag seyn würde/ den nechsten Gerichts-Tag darnach/ selbst oder durch ihren vollmächtigen Anwaldt an unserm Käyserlichen Hoff/ welcher Enden derselbe zu der Zeit seyn wird/ erscheine/ glaubwürdige Anzeige und Beweisung zu thun/ daß D. L. diesen unserem Gebott gehorsame Vollziehung gethan habe/ oder wo nicht/ als dann zu sehen und hören/ sie umb ihres Ungehorsambs willen/ in vorgemeldte Pön gefallen seyn/ mit Urtheil und Recht zu erkennen und zu erklären/ oder aber rechtmäßige Einreden/ warumben solche Erklärung nicht beschehen soll/ vorzubringen/ und endlichen Bescheyds darüber zugewarten.

Wann D. L. also erscheinet/ oder nicht/ so wird doch nicht destoweniger mit gemelter Erkläbrung/ und sonsten in andern/ auff des gehorsamen Theils Ansuchen/ hierinnen im Rechten gehandelt und procediret werden/ wie sich das der Ordnung nach zu thun gebühret. Geben in Unser und des Heil. Reichs Statt Regenspurg/ den fünfften Tag Aprilis Annô sechszehenhundert drey und zwantzig/Unserer Reiche des Römischen im vierdten/ des Hungarischen im fünfften/ und des Böhmischen im sechsten.

Ferdinand/ manu propria
Locus Sigil.
Vt. H. L. von Ulm
Ad mandatum Sac. Cæs. Majest. proprium.
J. R. Pucher.

XX.

Verpflichtung Landgraff Moritzs zu Hessen Cassel gegen Käyser Ferdinandum II. wegen seiner Vestungen/ und was deme mehr anhängig/ de Anno 1626.

VOn GOttes Gnaden/ Wir Mauritius, Land-Graffe zu Hessen/ Graffe zu Catzenelenbogen/ Dietz/ Ziegenhain/ und Nidda ꝛc. Thun kund hieran/ bekennen für Uns/ Unsere Erben/ Erbnehmen/ Nachkommen/ und sonsten jedermänniglich/ nachdem die Röm. Keyserliche auch zu Hungarn und Böheim ꝛc. Königliche Majestät/ Unser allergnädigster Herr/ in und bey denen im Reich Teutscher Nation, Unserm geliebten Vatterland/ vor etlich Jahren erhobenen/ auch bey den bis annoch wehrenden/ Uns und Unser Fürstenthum zumahl hart mit betreffenden Kriegs-Empörungen und Motibus, Unserer alhier im Land zu Heßen/ alß unserm Fürstenthumb gelegenen Vestungen halber/ nemlichen Caßel/ Ziegenhain/ und Rheinfels/ von uns also versichert seyn wollen/ daß ermelte Vestungen in- und beywehrender solcher Kriegs-Unruhe/ in keines Frembden/ und aus Ihrer Majestät und des Heiligen Römischen Reichs Handen und Gewalt kommen/ noch eintzige frembde Guarnison darinn auf- oder eingenommen/ auch Ihre Keyserliche Majestät/ und deroselben Kriegs-Armée, oder aber auch anderen gehorsamen Ständen des Heil. Reichs kein Schad durchaus beschehen und zugefügt werden solle/ solche Assecuration auch durch deroselben Generaln, den Herren Graffen von Tylli/ ꝛc. bey uns zum zweytenmal gantz inständig und unnachläßig suchen und begehren lassen.

Wann uns nun nichts liebers wiederfahren köndte/ dann daß solchem Landverderblichen Kriegswesen eines gestewret/ der allgemeine Landfrieden wieder angerichtet/ Ihre Keyserliche Majestät alle widrige Gedancken und Impressionen hierunder benommen/ auch gegen dieselb wir unser allerunterthänigste Devotion und Gehorsamb um so vielmehr allerunterthänigst zu bezeugen haben/ auch an uns/ was zu Wiederbringung des lieben werthen Friedens/ auch zu Conservirung unserer zu Grund verderbten Land und Leuten einiges Wegs dienlich seyn könte/ nichts erwinden laßen mögen; So erklären und verpflichten wir Uns dahin für Uns/ Unsere Erben/ Erbnehmen und Nachkommen/ thun das auch in Krafft dieses Brieffs/ wie solches von Rechts und Gewohnheit wegen am kräfftigsten und beständigsten beschehen soll/ kann und mag/ also und dergestalt/ daß wir in Ihrer Keyserlichen Majestät und des Heil. Römischen Reichs allerunterthänigster Devotion und Gehorsam beharlich verbleiben/ darvon nit abstehen/ obgedachte Vestung in keines frembden Hand und Gewalt/ er seye auch gleich wer er wolle/ kommen/

noch eine frembde Gvarnison darein auf- oder einnehmen lassen/ sondern dieselbe so wohl Ihre Keyserliche Majestät und dem Heil. Reich/ alß auch uns/ und den unsern selbst zu unserer Verwarung haben und behalten/ vor allerhöchstgedachter Käyserl. Majestät Widerwertigen und Feindseeligen keinerley Vorschub / Assistenz, Paß/ oder Repaß/ und dergleichen Hülffe mehr/ wie dieselbe Nahmen haben möge/ heimlich oder öffentlich im geringsten nicht gestatten / alle Frembde / vnd der Römischen Käyserlichen Majestät und dem Heil. Reich zu widerlauffenden Consilia, und ausländische Correspondenzen gäntzlich vermeiden / der Keyserlichen Kriegs-Armée aber den Paß und Repaß jederzeit unverhinderlich verstatten / in gleichem da wider verhoffen allerhöchstgedachter Ihrer Keyserlichen Majestät Kriegs-Volck in unsere Lande / zu Abwendung des Feindes / müste gelegt werden / die Empartirung zu lassen / darbey wir aber uns auf solchen Fall andern trewgehorsamen Churfürsten und Ständen wollen gleich gehalten werden/ den Commissarien aus unsern Vestungen und auf dem Lande mit Kauffen und Verkauffen/ so wohl mit Ausfolgung der Proviant und Victualien/ ihren freyen ungehinderten Lauff / Gang und Wandel lassen.

Versprechen und verpflichten uns auch/ daß wir uns sollen und wollen mit unserer Ritter- und Landschafft ehist würcklich und dergestalt vergleichen/ reconciliiren/ und vermög der Käyserlichen Mandaten / Commissionen / und Schutz-Brieff halten und tractiren/ daß sie fürderlichen aller Gefahr und Ungelegenheiten entübrigt seyn und bleiben mögen/ daran H. General ein Satisfaction und völlig Benügen tragen könne. Es sollen auch unsere benachtbarte Churfürsten und Stände / dero Räth/ Beampte/ Diener/ Unterthanen und zugehörige Landschafften Unsert und der Unserigen halber/ ohne Sorg und Gefahr/ ietzo und ins künfftig seyn und bleiben/ und sonsten insgemein also und dergestalt uns verhalten sollen und wöllen/ wie solches einem getreuen und gehorsamen Stand Ihrer Käyserlichen Majestät und des Heiligen Reichs wohl anstehet und gebühret. Alles bey unsern Fürstlichen und wahren Worten / Ehren und Treuen/ auch Verzeihung aller Fürstlichen Privilegien und beneficien. Zu Bekräfftigung auch steter / vester Haltung aller obbeschriebenen Puncten / haben wir diese unsere Verpflichtung mit eignen Handen unterschrieben/ auch mit unserm Fürstlichen Secret Insiegel bekräfftigen lassen. Signatum Caßel / den 9. Jul. Anno 1626.

(L. S.)

Mauritius Landgraff zu Heßen.

XXI.

Abschied oder Vergleich zwischen Frauen Julianen, Landgraff Moritzs zu Heßen Frau Gemahlin/ und Herrn Wilhelm/ postulirten Administratorn des Stiffts Hertzfeld / Landgraffen zu Heßen / wie es uff künfftig begebenden Fall zwischen höchstgedachter Landgräffin Prinzen und Prinzeßinnen / und dem Herrn Administratori gehalten werden solle/ nebst Landgraff Moritzs Ratifications-Brieff darüber/ de Anno 1627.

Im Nahmen des Einzigen wahren GOttes/ Vaters/ Sohns/ und Heil. Geistes.

ZUwissen/ alß die Durchleuchtig-Hochgebohrne Fürstin und Frau/ Frau Juliana/ Landgräfin zu Heßen/ Gräfin zu Catzenellenbogen/ Dietz/ Ziegenhayn und Nidda/ ꝛc. gebohrne Gräfin zu Naßau/ Catzenellenbogen/ Vianden und Dietz/ Frau zu Beilstein/ ꝛc. So dann der Hochwürdig Durchleuchtig-Hochgebohrne Fürst und Herr / Herr Wilhelm / Postulirter Administrator des Stiffts Hersfeldt/ Landgraf zu Hessen / Grafe zu Catzenellenbogen/ Dietz/ Ziegenhain und Nidda ꝛc. auf gnädige und väterliche Erinnerung des Durchleuchtigen und Hochgebohrnen Fürsten und Herrn/ Herrn Moritzens/ Land-Grafens zu Heßen / Grafens zu Catzenellenbogen / Dietz/ Ziegenhayn und Nidda ꝛc. reifflich betrachtet und erwogen/ was der liebe Fried und Einigkeit bauen / mehren und erhalten / dargegen aber Unfriede / Zwietracht und Uneinigkeit zerstören/ umwerffen / und verderben/ das schädliche Mißtrauen auch / sonderlich bey diesen letzten schwürig- und gefährlichen Zeiten / vor unheilbare Riß / unwiederbringlichen Schaden und gäntzlichen Untergang erwecken und verursachen könne ; Daß demnach durch Erhaltung GOtt und den Menschen wohlgefälligen Fried und Einigkeit / Verhütung alles Wiederwillens/ gäntzlicher Abschneidung und Ausrottung künfftigen Mißtrauens / und darab dependirender verderblichen Inconvenientien und Zerrüttungen/ zuförderst aber zu des Allmächtigen Gottes und seines Nahmens Ehr und Conservation, gedeyen und auffnehmen des Hochlöbl. Fürstlichen Haußes Heßen / ietzo hochbedrängter

ter Caßelischer Linien / Hochgedachter beyderseits Fürstl. Fürstl. Gnaden Gn. zu friedlicher Composition und Vergleichung / wie es auf künfftig-begebende Fälle zwischen Hochgedachten Ihrer Fürstlichen Gnaden Frauen Julianen/ Landgräfin zu Heßen ꝛc. Herren Söhnen/ und Fräulein / sodann Hochgedachten Herrn Administratoris Fürstl. Gnaden allerseits gehalten werden solle/ sich zusammen gethan/ solche hochwichtige Tractation mit beyderseits Räthen und Assistenten vorgenommen / auch darauff durch des Allmächtigen Gnade/ Beystand und Seegen / nachfolgender maaßen / doch auf gnädige Ratification und Consens des Durchleuchtig-Hochgebohrnen Fürsten und Herrn/ Herrn Moritzens des Aeltern Land-Grafen zu Heßen / Grafen zu Catzenellenbogen/ Dietz/ Ziegenhayn und Nidda/ ꝛc. Ihres allerseits gnädigen und geliebten Herrn Eh-Gemahls und Vaters / gütlich mit einander verglichen und vereiniget/ hochgedacht Ihre Fürstl. Gn. Frau Juliana / Landgräfin zu Heßen ꝛc. an statt Ihrer Herren Söhne und Fräulein/ des Herrn Administratoris Fürstl. Gnaden auch vor sich/ Deroselben Erben und Nachkommen/ festiglich und Fürstlich verheissen und versprochen/ daß solches abgeredeter und eingewilligter maaßen / stet / fest und unverbrüchlich / doch auf obgesetzte Ratification und Consens, gehalten werden soll.

Erstlich: Nachdeme das Ewige dem Zeitlichen allezeit billich vorzusetzen/ der Allmächtige GOtt auch dieses Fürstenthumb mit dem Licht des heiligen Evangelii / und wahrer seeligmachenden Religion gnädig begabt / dafür Ihme billich höchlich und von Hertzen zu dancken/ und solche herrliche und köstliche Perle und Kleinod vor allen Dingen / sonderlich bey diesen letzten Zeiten/ allda sich allerhand Rotten und Secten und Irrgeister häuffig ereugen und gaucken lassen/ billich zum besten verwahren; Als ist zu Gottes Ehre/ gottseeliger Erbauung und Conservation seiner Christlichen Kirchen und Gemeine / allerseits Gottseeligen und Christlichen verabschiedet/ gesetzt und geordnet / daß in und durch das gantze Fürstenthum das einmahl durch Gottes Gnad angenommene Licht und Lehr des heiligen Evangelii/ vermöge Prophetischer und Apostolischer Schrifft/ auch der Augspurgischen Confession, rein und lauter getrieben/ geprediget/ und es derowegen bey wohl angeordneten Kirchen- und Schul-Ordnung ungeändert verbleiben / reine Lehrer und Prediger befördert / ob ihnen gehalten / Spittähl / Gottes-Kästen/ Stipendia und anders/ in Ordnung und gutem Wesen erhalten / auch so wenig der regierende Fürst / als die jungen Herren / und allerseits Nachkommene/ in vorigem allen ichtwas abzuschaffen/ oder zu ändern sich unterstehen / sondern die Conservation dieses Puncti insgesambt mit Christlichem Eyfer getrieben: Jedoch principaliter und directivè von dem regierenden Fürsten dependiren soll.

Vors Ander: Nachdem der allmächtige GOtt nach seinem gnädigen Willen hochgedacht Herrn Landgraff Moritzens Fürstliche Gnaden als beederseits gnädigen und geliebten Herrn Ehe-Gemahl und Vattern in die zweyte Christliche und wohlgerathene Ehe gesetzt/ und mit deroselben/ ersten geliebten Gemahlin/ der Durchleuchtigen / Hochgebohrnen Fürstin und Frauen/ Frauen Agnesen/ Landgräfin zu Heßen / gebohrnen Gräfin zu Solms ꝛc. drey Fürstliche Herren und ein Fürstl. Fräulein erzeugt/ darvon aber des Herrn Administratoris Landgrafen Wilhelms Fürstl. Gnaden eintzig und allein noch am Leben / in der zweyten Ehe mit Hochgedachten Ihrer Fürstlichen Gnaden Frauen Julianen / Landgräfin zu Heßen / gebohrner Gräfin zu Naßau/ Catzenellenbogen ꝛc. mit dreyzehen Fürstlichen Kindern reichlich geseegnet / darvon aber nach Gottes Willen der Hochwürdig-Durchlauchtig-Hochgebohrne Fürst und Herr / Herr Hermann / Postulirter Coadjutor des Stiffts Hersfeldt / Herr Moritz/ Herr Friedrich/ Herr Christian / Herr Ernst und Herr Philipps / so dann Frau Agnes/ vermählte Fürstin zu Anhalt/ Fräulein Juliana / Fräulein Magdalena / und Fräulein Sophia / alle Landgrafen und Landgräfinnen zu Heßen ꝛc. gleichfalls noch im Leben ; Alß ist wegen der Fürstlichen Herrn Söhne / und da in itziger Ehe der liebe GOtt mehr deren bescheren würde/ abgeredt/ placidirt/ und allerseits eingewilliget / daß auf begebenden Fall aus vielen erheblichen Land und Leuten / ersprießlichen / auch zu Abwendung besorgender Zerrüttung gereichenden Considerationen / der Herr Administrator Land-Grafe Wilhelm ꝛc. allein regierender Herr seyn und bleiben / und die Fürstl. Regierung nicht zerrüttet noch zertrennet werden / Ihre Fürstl. Gnaden auch dargegen alle die onera, so der Fürstl. Regierung anhängig: als nehmlichen Witthumbs-Gebührnüße / Unterhalt / Kleider / Geschmuck und Ausfertigung der Fürstl. Fräulein / Besuchung Reichs- Crayß- Visitations- Legations- Probations- Tägen / Unterhalt der Cammer / und andere dergleichen Regierungs Kosten über sich nehmen / und ausrichten sollen und wollen.

Vors Dritte: Ist abgeredet und bewilliget/ daß auf begebenden Fall/ und wann/ und zu welcher Zeit des Herrn Administratoris

Fürstl.

Fürstl. Gnaden zu der Fürstlichen Regierung kommen und gelangen werden / deroselben Hochgedachten Fürstl. Jungen Herrn Gebrüderen / und da derselben der liebe GOtt mehr bescheren würden / dargegen so bald / & pari passu der vierte Theil sive qvarta, tam præsentium qvàm futurorum bonorum absque omni onere, und ohne einige Schulden Last eingeantwortet / zugeeignet / übergeben und zugestellet werden soll; Gestalt denn von des Administratoris Fürstl. Gnaden ietzo so bald Deroselben jungen Herrn Gebrüdern über Ihren Antheil und Ort Lands / so denselben in assignationem zu fallen werden / ratione indemnitatis gehörige Schadlos-Verschreibung wegen der Schulden / so darauff hafften möchten / eingehendigt und zurück gegeben worden;

Vors Vierdte: Wofern die junge Herrn einer oder ander sich nach Gottes Willen verheyrathen / und Fürstl. Fräulein erzeugen würden; So ist abgeredt und bewilliget / daß denen uff solchen Fall / als Fürstlichen Heßischen Fräulein die Dotation, dem Herkommen nach / bey gemeiner Landschafft billich verbleiben / die Ausrüstung oder Ausfertigung aber / wie auch Wirtumben bey und auf eines ieden Herrn Portion stehen und hafften soll.

Vors Fünffte: Demnach auch bey Dero Römischen Käyserl. Majestät Unserm allergnädigstem Herrn / Hochgedachten Herrn Land-Grafen Moritzen Fürstl. Gnaden über die Darmstädtische immodicam Executionem & occupationem von Graffschafft / Herrschafften / Schlössern / Aembtern und Städten / sich zum allerunterthänigsten beschweret / und umb gehörige Restitution nachgesucht; So soll auch diese Qvarta hierauff zugleich mit verstanden werden / uff all dasjenige / so mit Gottes Hülff aus und von solcher Darmstädtischen übermäßigen Execution wieder zuerlangen seyn wird. Gestalt dann solche Recuperations-Sache zu gleicher Hand geführt / auch nach Proportion des vierdten Theils commune onus getragen / und dargegen auch commune lucrum participiret werden soll.

Vors Sechste: Ist auch abgeredt / und allerseits eingewilliget / daß auf begebenden Fall solche Qvarta der jüngeren Herren Gebrüdern / nach den jährlichen Intraden / Renthen und Einkommen gemacht und angeschlagen / in dieselbe auch zu deren Fürstl. Uffenthalt etliche Fürstliche wohlerbauete Residenz-Häuser / in specie aber Schmalkalden / Herrnbreitungen / und in eventum Rotenberg mit eingeschloßen werden sollen.

Vors Siebende: So soll der Herr Administrator, als regierender Fürst / die Lands-Fürstliche Obrigkeit und Iurisdiction in Geist- und Weltlichen Sachen / als Visitationes, Geleit / Folge / Reichs- und Land-Steur / allein haben und exerciren / den jüngeren Herren Gebrüderen aber / in und auf ihren assignirten Oertern / alle utilia dominia und Gerechtigkeiten / als Collaturen / Peinligkeit / Civil-Gerichte / Jagden und Zölle und dergleichen / iedoch ausserhalb der Straßen-Fälle / alleinig / am Rhein-Zoll aber gleichfalls der vierdte Theil seyn / und vorbehalten bleiben.

Vors achte: So viel aber die Mobilien / in specie aber das Silber-Geschirr / Bibliothec, Marstall / Rüst-Cammer / Jagdt-Zeug und dergleichen belangt / ist deswegen abgeredt und eingewilliget / daß die Mobilia bey einem ieden Hause und Vorwercken / und denjenigen / so dieselbe in assignatione zufallen möchten / verbleiben / auch woferne denen jüngern Herren Gebrüderen von solchen Mobilien geblöste und ledige Häußer zufallen würden / daß dieselbige dann mit nothdürfftigen Mobilien und Hauß-Rath versehen / das Silber-Geschirr / Bibliothec, Rüst-Kammer und Jagd-Zeug aber nicht von einander getrennet / sondern bis zu Herrn Landgrafe Moritzen Fürstlichen Gnaden tödtlichen Hintritt / (welches der allmächtige GOtt lange verhüten wolle) unverrückt bleiben / alsdann aber den jüngern Herrn Gebrüdern der vierdte Theil daran zustehen / iedoch desselben gebührliche redemptio auf sechs ehrlicher Räthe und Diener Erkänntnus / deshalber man sich beyderseits zuvergleichen / dem regierenden Herrn freystehen / und vorbehalten seyn solle.

Vors Neundte: Die Artillerie, Munition, und anders / so in und zu den Vestungen / auch dem gemeinen Defensions-Wesen des Vaterlands gehörig / sollen darbey zusammen unzertrennet verbleiben / doch wann die junge Herren ihre Portion und Häuser überkommen / haben des Herrn Administratoris Fürstl. Gnaden / uff freundliches Ersuchen / mit etwas / wo nöthig / zu gratificiren eingewilliget.

Vors Zehende: Wann Land-Täge / als welche zu consultation gemeiner Noth und Anliegen / angesehen / ausgeschrieben / oder Sachen vorgenommen werden / so dem gantzen Lande zum Vortheil oder Nachtheil gereichten; Als nehmlich / da mit Ausländischen Ständen und Personen Land-Verträge auffgerichtet würden / oder wann Kriegs-Contributiones getragen / oder abgewendet werden solten / oder da sonst etwas vorlauffen möchte / so die Conservation des Fürstlichen Hauses belangete / oder daran Land und Leuthen gelegen; Ist abgeredt und bewilligt / daß dann iederzeit der regierende Fürst mit denen jüngeren Herren oder Vettern /

tern / von Ausschreibung der Land-Täge oder dergleichen Tractationen consultiren / Rath nehmen und schließen soll / an, qvid, qvando, qvomodo & ubi der Land-Tag oder obberührte Tractationes zu halten / zu proponiren / zu handeln / und zu des gemeinen Vater-Lands Besten insgesambt zuschließen seyn solle.

Vors Eilffte: Auff den Fall der regierende Fürst / desselben Successores und Nachkommen / von andern Lehen empfangen / oder aber andere Vasallos investiren und belehnen werden / sollen die junge Herren und Ihre Nachkommen / gleichwie es mit Darmstädtischer Linie herkommen und gehalten / in die investituras nominatenus, und also zu gesammter Lehnschafft mit einverleibt benennt und gesetzt werden.

Vors Zwölffte: Woferne den jungen Herren Ehren- oder andere nothwendige Sachen fürfallen würden / sollen die Adeliche Vasalli und Landsaßen / so außerhalb der jungen Herren zu getheilten Oertern gesessen / auff Erfordern Deroselben / doch honoretenus und onerose auffzuwarten und zuerscheinen schuldig seyn / solches auch bey der Lands-Huldigung ausdrücklichen reservirt und vorbehalten werden.

Vors Dreyzehende: Weil Kriegs-Durchzüge und Einqvartirung nicht privata, sondern publica onera sind / da dann der jungen Herren assignirtes Land und Oerter dergleichen betreffen / und andere desgleichen Oerter damit verschonet würden / auff solchen Fall sollen solche verschonete und unbelegte Oertere des Fürstenthumbs solche Last nach proportion mit zu tragen / und arbitratu boni viri den erlittenen Schaden zuersetzen / und also ein Glied mit dem andern Leib und Leid auszustehen / sowohl dem Herrn als auch ihnen selbst unter die Armen zugreiffen schuldig seyn.

Vors Vierzehende: Weil auch Uberhäuffung der Schulden mit ihren Zinsen wie Rost einfreßen / die Intraden absorbiren / Land und Leut verzehren / und derowegen solches bey junger Herrschafft / so viel müglich zu præcaviren; Also ist allerseits reciprocè eingewilliget und ratificiret / daß so wenig der regierende Fürst / als die junge Herrschafft / Macht haben sollen / Schulden zu machen / oder Ihre Lande zu beschwehren / ohne sämtlicher Herren Consens und Bewilligung / iedoch casum extremitatis & honestæ necessitatis eximirt und ausgenommen.

So ist auch vors Funffzehende von des Herrn Administratoris Fürstl. Gnaden / aus Brüderlicher Affection, und gutem Vertrauen / eingewilliget / wofern der jungen Herren einer oder ander zum Krieg sich gebrauchen lassen wolte / daß auf solchen Fall der regierende Fürst /

deme oder denen in Kriegs-Rüstung sich begebenden jungen Herrn mit einer billichmäßigen Ausrüstung verhelffen solle und wolle.

Vors Sechzehende: Da der jungen Herren einer oder der ander mit Tod (so doch GOtt lange verhüten wolle) abgehen wird; So solle dessen oder deren Antheil Lands und Erbschafft denen anderen überbleibenden Herren Gebrüdern accresciren / und gleichsam einer dem andern darinne / vermöge Väterlicher Ratification, substituiret seyn / und solches so lang der jungen Herren / oder deren männliche Leibes-Erben einer würd bey Leben seyn: Wofern aber dieselbige mit einander nach Gottes Willen abgehen solten / alsdann und nicht eher soll solche der jungen Herren zugetheilte Qvarta dem ältern regierenden Herrn zufallen oder anwachsen.

Vors Siebenzehende: Die Unterthanen in denen Oertern / so denen jungen Herren zufallen werden / sollen denselben dem Herkommen nach / vollkommene Huldigungs-Pflicht / doch excepto regimine, regalium & superioritatis Iure, wie obstehet thun und leisten / in des regierenden Herrn Fürstenthumb und Landen / aber darin gesessene Unterthanen in eventum, und also reciprocè leisten.

Da auch vors achtzehende in der jungen Herren Oertern keine / in des regierenden Herrn Orten aber ziemliche Mast seyn würde; Als soll derselbe zu Behuf der jungen Herren Küchen nach Discretion eine Anzahl Schweine mastfrey in Ihr. Fürstl Gnaden Gehölze mit gehen / auch zu Zeiten / da die junge Herren dessen benöthiget / auf freundlich Ersuchen / ein Stück Wildes / nach des regierenden Herrn Discretion, man aus Ihren Wild-Bahnen folgen lassen.

Vors Neunzehende: Soll die Ausrüstung zu der Fürstlichen noch vorhandenen dreyen Fräulein / nehmlich Fräulein Julianen / Fräulein Magdalenen / Fräulein Sophien / ohne was die Landschafft ratione dotationis darzu thun schuldig und pflichtig ist / vermöge Ihrer Fürstlichen Gnaden Herr Landgraf Moritzen / Groß- und Väterlichen Disposition, zehen tausend Gülden seyn / und bis zu solcher Ausrüstung und Abstattung jährlichs zu ieder Fürstlichen Fräulein Kleider Geld fünff hundert Gülden / doch also / daß in die funffzehenhundert Gülden / da GOTT der Fürstlichen Fräulein mehr bescheeren würde / dieselbe mit gemeynet / da aber eine oder andere mit Todte abgehen solte / deren qvota abgezogen und fallen / auf Bedienung der Fürstl. Fräulein an Mann- und Weibs-Personen jährlichs fünffhundert Gülden / auf Deputat, Kutschen und Pferde zweytausend Gülden / und also in toto uff der Fürstl. Fräu-

Fräulein Deputat jährlichs viertausend Gülden/ alles nach der Cammer-Ordnung gefolget werden; Gestalt dann deswegen von des Herrn Administratoris Fürstl. Gnaden so balde gewisse Versicherung und assecuration zurück gegeben worden.

Vors Zwantzigste: Wofern auch Illustrissima, Ihre liebe angehörige junge Herren/ oder deren Nachkommen wegen Kriegsläuffe/ Pest/ und dergleichen/ etwa genöthiget würden/ sich in die Vestungen zu retiriren/ soll Ihnen dann die Oeffnung zu dem Ende unabschläglich verstattet/ die Zeit über/ doch auf ihren Kosten/ allda zu bleiben gegönnet/ und die Dienste/ zu Beförderung Ab- und Zufuhr ihrer Güter/ des Orts gutwillig geleistet und gefolget werden.

Endlich und schließlichen: Demnach Hochgedachte Ihr. Fürstl. Gnaden Frau Juliana/ Landgräfin zu Heßen/ gebohrne Gräfin zu Naßau-Catzenellenbogen ꝛc. aus Mütterlichen getreuen Hertzen/ doch auf gnädige/ freundliche und Väterliche Befehls-Erinnerung und Anlassen/ auch gnädig belieben und Ratification Ihres gnädigen und geliebten Herrn Ehe-Gemahls/ Herrn Moritzen/ Landgrafen zu Hessen ꝛc. Fürstl. Gnaden wegen Ihrer mehrentheils unmündigen/ auch noch in der Wiegen liegender Kindern/ zu Abwendung und Verhütung aller Irrsalen und Differentien/ treuhertzig und Mütterlich sich in diese gütliche Composition eingelassen/ des Herrn Administratoris Fürstl. Gnaden gleichfalls in abgesetzte Puncte consentiret/ gewilliget/ und gleichwie auch Illustrissima &c. vor sich und ihre liebe Angehörige solche bey Fürstlichen Ehren/ Treuen und Glauben ohne einige Exception, Behelff/ Ufzug oder Einrede/ wie dieselbe auch Nahmen haben mag/ Menschen-Sinn bereits erdacht/ oder noch erdencken möchten/ zu præstiren und zu leisten/ verheißen und zugesagt; Alß haben Hochgedachte Ihre Fürstl. Gnaden Frau Juliana/ Landgräfin zu Heßen ꝛc. und des Herrn Administratoris Landgraf Wilhemls Fürstl. Gnaden/ wie dann auch des Herrn Coadjutoris des Stiffts Hersfeld/ Landgraf Hermanns ꝛc. Fürstl. Gnaden als Illustrissimæ ältester Sohn/ diesen Abschied mit Fürstlichen eigenhändigen Subscriptionen und angehängten Fürstlichen Secret-Insiegeln corroboriret und bekräfftiget; So geschehen in der Stadt und Vestung Caßel am 12. Februarii im Jahr des HErrn 1627.

(L. S.) Juliana / Landgräfin zu Hessen / gebohrne Gräfin zu Naßau-Catzenellenbogen.

(L. S.) Wilhelm / Landgraff zu Heßen.

(L. S.) Hermann / Landgraff zu Heßen.

Ratifications-Brieff Landgraff Moritzs zu Heßen über vorherstehenden Abschied oder Vergleich.

VOn GOTTes Gnaden Wir Moritz/ Landgraff zu Heßen/ Grafe zu Catzenelnbogen/ Dietz/ Ziegenhain und Nidda ꝛc. Thun kund und bekennen hiermit in Krafft dieses: Alß die Durchleuchtig-Hochgebohrne Fürstin/ unsere freundliche hertz liebe Gemalin/ Frau Juliana/ Landgräfin zu Heßen/ Gräfin zu Catzenellenbogen/ Dietz/ Ziegenhain und Nidda ꝛc. gebohrne Gräfin zu Naßau-Catzenellenbogen/ Vianden und Dietz/ Frau zu Beilstein ꝛc. So dann der Hochwürdig-Durchlauchtig-Hochgebohrne Fürst/ unser freundlich geliebter Sohn und Gevatter/ Herr Wilhelm/ postulirter Administrator des Stiffts Hersfeld/ Landgrafe zu Heßen/ Grafe zu Catzenelnbogen/ Dietz/ Ziegenhain und Nidda ꝛc. uf Unsere freundliche und Väterliche Erinnerung/ reiflich betrachtet und erwogen/ was der liebe Fried und Einigkeit bauen/nehren und erhalten/ dargegen aber Unfried/ Zweytracht und Uneinigkeit zerstören/ umwerffen und verderben/ das schädliche Mißtrauen auch/ sonderlich bey diesen letzten schwürigen und gefährlichen Zeiten/ unheilbare Riß/ unwiederbringlichen Schaden und gäntzlichen Untergang erwecken/ und veruhrsachen könne/ und dahero zu Erhaltung GOtt und den Menschen wohlgefälligen Fried und Einigkeit/ Verhütung alles Wiederwillens/ gäntzlicher Abschneid- und Ausrottung künfftigen Mißtrauens/ und darob dependirenden verderblichen Inconvenientien und Zerrüttungen/ zuforderst aber zu des Allmächtigen Gottes und seines Nahmens Ehre/ und zu conservation, Gedeyen und Auffnehmen/ des Hochlöblichen Hauses Heßen/ sonderlicher ietzo Hochbedrängter Caßelischer Linie/ Hochgedachte beyderseits Lbd. Lbd. zu friedlicher Composition und Vergleichung/ wie es uff künfftig begebenden Fall zwischen Hochgedachte Unser geliebten Gemahlin/ Herrn Söhnen und Fräulein/ so dann Unserm geliebten Herrn Sohn und Gevattern/ dem Herrn Administratorn, Landgraff Wilhelmen/ allerseits gehalten werden soll/ sich zusammen gethan/ solche hochwichtige Tractation mit beyderseits Räthen und Assistenten vorgenommen/ auch darauff sich gütlich/ doch auf Unsere gnädige Ratification, Consens und Bewilligung miteinander verglichen und vereiniget/ darüber einen Abschied auffgerichtet/ welcher anfängt: Im Nahmen des einzigen wahren GOttes/ Vaters/ Sohnes und Heil. Geistes/ zuwissen/ ꝛc. und sich endet: So geschehen in der Stadt und Vestung Caßel am 12. Februarii, im Jahr des Herrn 1627. Uns auch solchen auffgerichteten Abschied zu Unserer gnädigen Ratification, Consens und Beliebung vorbringen/ und darumb Freund-Eh- und Söhnlich höchstes Fleisses nachgesucht und gebethen/ daß Wir demnach aus vorangezogenen Motiven und Ursachen/ auch wohlbedachtem Gemüth und getreuer väterlicher Affection, solche Ihre willkührliche und friedliche Composition und Vergleichung/ auch darüber auffgerichteten Abschied ratificiret/ confirmirt und bestättiget/ wie solches/ krafft Väterlichen Gewalts/ bester Form Rechtens geschehen kann/ soll oder mag: Wir behalten Uns nichts destoweniger hiermit per expressum bevor/ solchen Abschied/ entweder durch ein solenne Testamentum, oder aber Dispositionem inter liberos, wie das die Rechten zulaßen und vergönnen/ ferners zu confirmiren/ zu augiren/ zu mindern und zu mehrern.

Zu Uhrkund haben Wir Unsere Ratification mit eigenen Fürstlichen Händen unterschrieben/ und mit Unserm Fürstlichen Secret-Insiegel corroboriret und bekräfftiget. So geschehen in der Stadt und Vestung Caßel am 12. Februarii, im Jahr des Herrn Eintausend Sechshundert zwantzig und Sieben.

(L.S.) Moritz / Landgraff zu Heßen.

XXII.

Haupt-Accord und gütliche Vergleichung zwischen Landgraff Wilhelm zu Heßen-Caßel/ und Landgraff George zu Heßen-Darmstadt/ unterschiedener Irrungen halber/ de Anno 1627. nebst Käysers Ferdinandi II. Confirmation darüber.

WIr Ferdinand/ der Andere/ von Gottes Gnaden/ Erwehlter Römischer Keyser/ zu allen Zeiten Mehrer des Reichs/ in Germanien/ zu Hungarn/ Böheimb/ Dalmatien/ Croatien/ vnd Slavonien ꝛc. König/ Ertz-Hertzog zu Oesterreich/ Hertzog zu Burgund/ zu Braband/ zu Steyr/ zu Kernden/ zu Crain/ zu Lützenburg/ zu Würtenberg/ Ober- vnd Nieder-Schlesien/ Fürst zu Schwaben/ Marggraff des heiligen Römischen Reichs/ zu Burgaw/ zu Mähren/ Ober- vnnd Nieder-Laußnitz/ Gefürsteter Graff zu Habsburg/ zu Tyrol/ zu Pfird/ zu Kyburg vnnd zu Görtz/ Landgraff in Elsaß/ Herr auff der Windischen Marck/ zu Portenaw vnd zu Salins ꝛc. Bekennen vor vns vnd vnsere Nachkommen am Reich/ Römische Keyser vnnd Könige/ offentlich mit diesen Brieffe/ vnnd thun kund allermänniglich/ daß uns die Hochgebohrne Wilhelm/ vnnd Georg Gevettern/ Land-Grafen zu Hessen/ Graffen zu Catzenelnbogen/ Dietz/ Ziegenhain unnd Nidda/ vnsere liebe Oheimben vnd Fürsten/ durch ihre an vnserm Keyserl. Hoff abgeordnete Gesandte gehorsambst vorbringen laßen/ vnd berichtet/ demnach sich zwischen beyder deroselben Vättern/ Land-Graff Moritzen/ vnd weyland Landgraff Ludwigs des Jüngern Ld. Ld. eine geraume zeithero grösse Irrungen vnd Rechtsfertigungen erhalten/ eins theils auch durch vnsere rechtmessige ergangene Vrtheil entschieden unnd exequirt, andern theils aber in lite begriffen/ oder doch sonsten noch bevor gewesen/ vnnd dann beyder obgemelter Landgraff Wilhelms vnnd Georgens Gevettern Ld. Ld./ vnnd ein jeder an seinem Orth in ein fast schwehre vnnd mühesame Lands-Regierung ohnlengst kommen/ auch nicht allein von vnns selbsten/ auß Keyserl. Vätterlicher Sorgfalt/ vnd den Chur- vnd Fürsten des Reichs/ bevorab aber von ihren Erbverbrüderten vnnd Erbvereinigten treulich erinnert/ sondern auch von Ihrer Ld. Ld. beyderseits vndergebenen Ritter- vnnd Landschafft vnderthänig beweglich ersucht vnnd gebeten worden/ bey diesen ohne das sehr schwührigen vnnd geschwinden Laufften in ihrem Fürstlichen Hauß zu dessen besserer Sicherheit/ auffnehmen vnnd avertirung besorgter gäntzlicher ruin von ihren ohne das durch das Kriegswesen verderbten Vnterthanen/ Land und Leuten ein rechtschaffnes/ auff Rechts vernehmen Fried vnd Einigkeit wieder auff-zupflantzen/ vnnd alle zwischen beyder Ihrer Ld. Ld. sich erhaltenden Irrungen/ zu einer gütlichen Vetterlichen Composition und Vergleichung/ die zu ewigen Tagen güldig vnd kräfftig seye/ zu bringen/ wie daß solchen nach/ der auch Hochgebohrne Philips/ Land-Graff zu Heßen/ Graff zu Catzenelnbogen/ Dietz/ Ziegenhain vnnd Nidda ꝛc. Unser lieber Oheimb vnd Fürst/ aus getrewer friedliebender Intention sich interponirt/ vnd obbemelter beyder Land-Graffen Ld. Ld. Anfangs Ihre Räthe beyderseits zusammen geschickt/ hernach auch vnterschiedlich in der Persohn sich zusammen verfügt/ vnnd darauff auff reiffliches Bedencken vnd Berathschlagung sich vntereinander vereiniget/ vnd verglichen/ wie die hierüber auffgerichte Vergleichungs-notull mit mehrern ausweiset; So vns in Originali vnder beyder mehrgemelter Land-Graffen Wilhelms vnd Georgens/ auch Landgraff Philipsen/ als Interponenten, Ld. Ld. Ld. selbst eigenen Händen vnnd Insiegeln fürgelegt worden/ vnnd

vnnd von Wort zu Worten hernach geschrieben stehet/ und also lautet:

Von Gottes Gnaden/ Wir Wilhelm und George/ Gevettere/ Land-Graffen zu Heßen/ Grafen zu Cazenelnbogen/ Dietz/ Ziegenhayn/ und Nidda ꝛc. Vor uns/ und alle unsere Erben/ und nachkommende Fürsten zu Heßen/ und also insgemein vor unsere beyde Fürstliche Caßelische und Darmstädische Lienien/ die wir kräfftiglich hiemit obligiren und verbinden/ Bekennen und thun kund/ offentlich in diesen Brieff/ vor allen denen/die deßen über kurtz oder lange Zeit ansichtig werden: Nachdem der gütige GOtt/ zu diesen überaus betrübten/ gefährlichen und geschwinden Zeiten und Läufften uns beyde einen Jeden an seinen Orth und in seiner Linie in schwere Landsfürstliche Regierung geordnet und gesetzet hat/ daß wir als nahe Bluts-Freunde/ die einen Titul/ Schild und Helm führen/ bedächtlich erwogen/ wie es umb unser uraltes Fürstliches Hauß Heßen niemahls baufälliger/ sorglicher/ noch gefährlicher gestanden/ als wenn daßelbe mit innerlicher Mißverständnüß und Unruhe beladen gewesen: hingegen es aber nie beßer florirt/ als wann sich deßen Häupter/ Fürsten und Regenten in Einigkeit/ Fried/ Lieb und Treue begangen haben.

Wenn sich denn zwischen den Hochgebohrnen Fürsten/ Herrn Moritzen und Herrn Ludwigen dem Jüngern/ beyden Landgraffen zu Heßen/ Graffen zu Cazenelnbogen/ Dietz/ Ziegenhayn und Nidda ꝛc. unsern Gnädigen und vielgeliebten Herren Vettern respective christseeligen und hochlöblichen Andenckens/ vor etlich und zwantzig Jahren Differenz und Streitigkeit angesponnen/ welche von Zeiten zu Zeiten dergestalt gewaltig über Hand genommen/ daß deren noch ein guter Theil auf uns/ Ihrer Vätterlichen Gn. Gn. Nachfolgere an den Fürstlichen Regierungen erwachsen ist/ und sich zu besorgen war/ daß darauß noch mehrere Verbitterung der Gemüther/ gäntzliche Erschöpff- und Ruinirung unserer Fürstenthumb und Landen/ Versäumung unsers Fürstlichen Haußes gemeiner obliegen/ so wohl noch andere unzehlbahre Ungelegenheiten/ wie solche der innerlichen Trenn- und Spaltung eines hohen Haußes gemeiniglich zu folgen pflegen/ entstehen möchten/ darumb denn von der ietzregierenden Römischen Käyserlichen auch zu Hungarn und Böhmen Königlichen Majestät/ unsern allergnädigsten Herrn/ wir zur Vergleichung gar gnädigst und vätterlich beydes in Schrifften/ und durch mündliche Zuentbietungen/ ermahnet/ von vornehmen friedliebenden und gehorsamen Chur- und Fürsten/ sonderlich aber von denen/die mit uns in Erbverbrüderung und Erbeinigung stehen/ darzu erinnert/ durch unsere beyderseits getreue Landstände/ flehentlich darumb gebethen/ und dann uns beyden Land-Graff Wilhelmen/ und Land-Graff Georgen/ unsere Hertzen und Gemüther zur Verträglichkeit/ durch sonderbahre Göttliche Würckung/ gleichsam gerühret und getrieben worden; So haben wir mit vorhergangener inbrünstiger Anruffung GOttes/ als des Obristen Stiffters und Erhalters alles friedlichen Wohlbegehens/ die Sachen und den ungewissen/ mißlichen und zweiffelhafftigen Ausgang/ den dieselbe bey unterbleibender gütlicher Transaction noch entlich gewinnen möchten/ mit höchsten Fleiß überlegt/ unsere beyderseits vertraute Räthe/ und Diener etliche zusammen geschickt/ uns in der Person/ angelegene Noth und Mahlstatt unterschiedlich vertagt/ mit dem gütlichen Tractat eine geraume Zeit von vielen Monathen zugebracht.

Mittlerweil/ und nach dem beyläufftig gesehen/ wie weit einer und der andere Theil gehen wolte/ bey unsern Herrn und Freunden Gutachten und Rathschläge eingeholet/ und diesem nach auff friedliebende/ sorgfältige getreue und embsige Interposition des Hochgebohrnen Fürsten/ Herrn Philipsen/ Land-Graffen zu Heßen/ Graffen zu Cazenelnbogen/ Dietz/ Ziegenhayn/ und Nidda ꝛc. Unsers freundlichen lieben Vettern/ und Herrn Vaters/ hindan gesetzt aller Neben-Respect, GOtt zu Ehren/ der Römischen Käyserlichen Majestät/ und dem heiligen Reich zu Dienste/ dem gemeinen Nutzen zur Beförderung/ unsern Landen und Leuten zu Fried und Trost/ so denn uns selbsten zu Erleichterung unserer schweren Fürstlichen Regierungs-Läste/ eine freundliche/ auffrichtige/ redliche und wohlgemeinte Abrede/ wissentlich wohl bedächtig und gründlich beschloßen und abgefaßet/ wie unterschiedlich hernach folget.

Zuvorderst sollen und wollen die Römische Käyserliche Majestät/ unsern allergnädigsten Herrn/ als unsere von GOtt geordnete höchste Obrigkeit/ wir mit schuldigen Gehorsamb veneriren Ihr. Majestät in ihren und des Reichs fürfallenden Nöthen/ nach allen Vermögen assistiren/ redliche und auffrichtige allerunterthänigste Dienste leisten/ und gegen Ihr. Majest. uns allenthalben also bezeigen/ wie solches getreuen und gehorsamen Fürsten des Reichs wohl anstehet und gebühret/ auf daß hier durch Käyserl. Majestät Hochheit/ Respect/ und Authorität vor allen Dingen/ in schuldige Obacht genommen und erhalten/ und deroselben Hertz und Gemüthe ie länger/ ie mehr bewogen werde/

de/ uns und den unserigen mit desto mehrern Käyserl. Gnaden geneigt zu seyn und bleiben.

Nechst diesen sollen und wollen wir auch unsere Erben und Nachkommen und insgemein alle Fürsten unserer beyderseits Fürstlichen Lienien/ all unser Lebtag einander/ mit guten rechten/ gantzen und wahren Treuen/ Vetterlich/ Brüderlich/ freundlich und gütlich meinen/ lieben/ ehren/ vertheydigen/ und unser einer des andern/ auch Land und Leuthe/ Nachtheil und Schaden warnen/ selbst nichts schädliches zufügen/ Frommen und Bestes mit Worten und Wercken suchen und fördern.

Belangend dann unsers Fürstlichen Haußes schwere strittige haupt Sachen/ so wollen erstlich hiermit/ Wir Land-Graff Georg vor uns und unser gantze Fürstliche Heßen Darmstättische Linie/ einen beständigen/ unwiederrufflichen/ immerwehrenden und ewigen Verziegk thun/ auf die unsern in GOtt ruhenden gnädigen geliebten Herrn Vattern/ Land-Graff Ludwigen dem Jüngern/ Lob-würdigen Andenckens/ mit Kayserlicher Sententz und Urtheil adjudicirte hohe Liquidation Summen/ so sich weit über eine Million Golds belauffet.

Zum Andern/ wollen wir Land-Graff Georg vor uns und alle unsere Erben und nachkommende Fürsten zu Heßen uns hiermit verziehen und begeben haben/ aller fernern Ansprachen und Forderungen/ wie dieselbige in der vor des hochansehnlichen Käyserlichen Herrn Commissarii/ Churfürsten zu Cölln Liebden/ von Weyland Herrn Landgraff Ludwigen dem Jüngern/ Gottseeligen/ übergebene Liqvidations-Klage specificiret/ oder auch in der obberührten Käyserlichen Liqvidation Urtheil ausgesetzt/ und der Darmstättischen Linie reservirt seynd/ oder was auch sonsten weiter wir Land-Graff Georg/ vor uns und unsere Fürstliche Darmstättische Lieni/ an die Fürstliche Heßen Casselische Lienie von dergleichen Liquidatis oder Liquidandis hätten finden/ fordern/ suchen und sprechen sollen/ können oder mögen.

Drittens/ obwohl unser Land-Graff Georgens geliebter seeliger Herr Vater/ Landgraff Ludwig der Jüngere und nach seiner Väterlichen Gnade tödtlichen Hintritt/ Wir Land-Graff George selbst/ bey Belägerung deren beyden vesten Häuser Rheinfels und Catz/ etlichmahl hunderttausend Gülden Unkosten spendiret und aufgewendet/ welcher hohen und großen Unkosten Restitution wir an die Fürstliche Heßen Casselische Lienie erfordert und gesucht/ dieselbe aber allerhand hierauff eingewendet; So wollen wir doch auß sonderlicher Liebe und Neigung zu Fried und Einigkeit auf solche Forderung auch Verziegk gethan/ und uns erkläret haben/ von ietztgedachter Hessen Casselischer Lini die Erstattung deroselben/ oder auch andere Executions-Kosten/ und was dahero ferner rühren mag/ zu ewigen Tagen nicht mehr zu begehren.

Viertens/ als unser/ Land-Graff Georgens/ gnädiger lieber Herr Vater/ nunmehro seeliger/ und nachgehends wir/ als seiner Väterlichen Gnaden Erb und Successor/ wieder unsern Vettern/ Herrn Moritzen/ Landgraffen zu Heßen ꝛc. zu einer Klag fractæ pacis publicæ berechtiget und befugt zu seyn vermeynet/ welches aber Wir Land-Graff Wilhelm/ starck widersprochen; So wöllen wir Landgraff Georg/ ebenmäßig/ ewig und unwiederrufflich renunciiret haben/ iedoch an denen Actionen fractæ pacis, die uns Land-Graff Georgen wieder andere competiren/ hierdurch gar nichts nachlaßen.

Fünfftens/ nachdem Weyland Herr Land-Graff Ludwig der Jüngere/ Hochseeliger und nunmehr wir Land-Graff Georg/ als seiner Vätterlichen Gnaden Nachfolger am Regiement/ uns sehr beklagt/ daß der unsern gantzen Fürstlichen Sampt-Hauße Heßen zu gutem gemeynte/ und zu Ziegenhayn gewesene Nahmhaffte Geld-Vorrath/ deßen in weyland Herrn Land-Graff Philipsen deß Aeltern/ und Herrn Land-Graff Wilhelms des Aeltern beyder Christseeligen/ nachgelaßenen Fürstlichen Testamenten gedacht würde/ erhaben und verwendet worden/ davon gleichwohl unsers Vettern Land-Graff Wilhelm L. nichts wißen wöllen; So haben wir Land-Graff Georg/ auf die darauß entstandene Forderung auch Verziegk gethan/ und soll hiernechst; wann sich beyde Fürstliche Linien/ Cassel und Darmbstatt/ recolligiret/ und aus ihren diese Zeit über auffgeschwollenen Lästen/ durch Gottes Hülff und Beystand/ loßgewürcket haben werden/ mit Rath und Zuthun beyderseits getreuer und gehorsamer Prælaten, Ritter- und Landschafft von deßelben Gelts füglicher Ergäntzung/ doch also/ daß sie keinen Fürsten/ noch dessen untergebenen Land-Ständen und Underthanen gar zu beschwerlich falle/ gütlich tractiret werden.

Sechstens über alle obgesetzte Verziegk und Renunciationes wöllen noch darzu wir Land-Graff Georg unsere aus der Liquidation-Urtheil auf Einbekommung der Vestung Ziegenhayn gehabte Action schwinden/ sincken und fallen laßen.

Vors Siebende/ wöllen wir Land-Graff Georg unserm freundlichen geliebten Vettern und Brüdern Land-Graff Wilhelm zu Heßen/ alsbald/ nachdem die Römische Käyserliche Majestät diesen Accord/ auf Maß und Weise/

wie man allerunterthänigst und gehorsamst zu bitten gemeynet/ und entschloßen ist/ bekräfftiget/ auch ein jeder regierender Fürst zu Heßen/ vor sich und seine Successores an der Fürstlichen Regierung/ zu sambt den Land-Ständen und Unterthanen darauff geschworen haben würde/ außräumen/ und wieder abtreten/ alle/ nach dem oben erwehnten Liqvidations-Urtheil/ titulo pignoris einbekommene Stätt und Empter/ überall anders nichts/ dann nur die gantze Niedere-Grafschafft Catzenelnbogen/ cum pertinentiis, so dann den gewesenen Casselischen Theil an Umbstatt und das Ambt Schmalkalden/ auch die darinn gehörige Vogthayn-Herrn Braitungen/ Broterodt/ Steinbach/ und Hallenberg/ unten bemelter maßen ausgenommen.

Fürs Achte/ damit unsers freundlichen lieben Vettern/ Herr Wilhelmen/ Land-Graffen zu Heßen Libd./ der wieder einkommenden Pfand-Aempter und Güter desto beßer und mehr erfreuet/ und gebeßert seyen: So wöllen wir Land-Graff Georg/ unsers Vettern Land-Graff Wilhelms L. folgen laßen/ alle Gefälle/ so von Zeiten unserer erlangten Possession in den wieder ausraumenten Aemptern erschienen seyn; Jedoch hiervon ausgenommen dasjenige/ so zu der Diener und Soldaten Besoldung biß auf den Tag der Wiederausräumung gehöret/ oder vor Dato dieses Vergleichs/ bereits erhaben und consumiret ist/ auch ausgenommen/ die Helffte deß/ in diesem gegenwärtigen Jahr/ von allerhand Früchten gefallenen und eingebrachten/ oder noch überfallenden/ erscheinenden und einkommenden Getreytigs/ welche Helffte des Getreydes dann uns Land-Graff Georgen bleiben soll; Und sollen wir Land-Graff Georg umb diejenigen Capital-Schulden/ so auf denen wiederausräumenden Pfand-Aemtern stehen/ auch umb die Zinße/ so darvon/ vor oder in Zeit unser Land-Graff Georgens Innhabung erschienen und außgeloffen sind/ zu ewigen Tagen unangefochten bleiben auch von unsers Vettern/ Land-Graff Wilhelms L. und dero Erben/ Fürsten zu Heßen/ Casselischer Linie/ kräfftiglich/ würcklich/ und mit Bestand hierinnen vertreten und enthebet werden.

Zum Neundten/ wollen wir Land-Graff Georg/ auf uns und unsere Fürstliche Heßen Darmbstattische Lienie laden/ alle Capital-Schulden/ so auf dem Casselischen Antheil an Umbstatt stehen/ als viel deren aus Händen des geweßenen Fürstlichen Heßischen Sampts-Kellners daselbsten/ und mit aus der Rennt-Cammer zu Cassel, biß Dato verzinßet seyn worden/ deren hinkünfftige Verpensionirung/ (iedoch ausgescheyden die allbereits verfallene Zinßen/) wir auf uns nehmen.

Uber dieß und zum Zehenden/ renunciiren und begeben wir Land-Graff Georg/ uns/ vor uns/ und unser gantze Fürstl. Darmstattische Lienie insgemein/ aller anderer/ bekandten und unbekandten Forderungen/ wie die Nahmen haben/ und ietzt oder ins künfftige erdacht werden können oder mögen/ sonderlich aber auch/ was wir wieder weyland Herrn Land-Graff Philipsen des Aeltern/ unsers Herrn Ur-Groß-Vatters/ Hochseeligen Andenckens/ nachgelaßenen Testament/ einiges Weges zu prætendiren haben möchten: Worauff wir dann in specie und in genere unwiederrufflichen Verziegck gethan haben wollen.

Zum Eylfften/ vor obgedachtes alles/ wie auch aus andern erheblichen und bewegenden Ursachen/ thun wir Land-Graff Wilhelm/ vor uns/ und unsere gantze Fürstliche Heßische Casselische Lienie/ einen immerwährenden/ ewigen unerlöschlichen und unwiederrufflichen Verzüg auf alle und iede Ansprachen an das Ober-Fürstenthumb Heßen/ und dessen sampt- oder sonderliche Pertinentz/ so viel von Herrn Land-Graffen Ludwigs des Aeltern Verlassenschafft herrühren thut/ in specie aber auch auf die bey den Hochlöblichen Käyserlichen Reichs-Hoffrath diesseits eingeführte Recontravention-Klage/ so denn auf die ratione feudi ex pacto, et providentia Majorum prætendirte quartam, und in Summa auf alle und iede ietzo bekandte oder unbekandte/ sich diese Zeit über eräuget oder noch künfftig eräugende Anforderungen/ wie dieselbe immer Nahmen haben möchten/ so viel deren wieder das Ober-Fürstenthumb Heßen/ und dessen Zugehörde/ auch wieder unsers Vettern Land-Graff Georgen und S. L. Erben und Nachkommen/ Innhabungen/ Nutz- und Nießung daran vor uns oder unsere angehörige Fürstliche Heßen Casselischer Linie per obliquum oder directum gemacht/ geführet und angestellet worden/ oder noch ins künfftige geführet und angestellet werden möchten/ sich deren unsers Theils/ und auf Seiten unserer Fürstlichen Casselischen Linie/ ewiglich zu enthalten/ und insgemein an das Ober-Fürstenthumb Hessen/ und was zu Zeiten Herrn Land-Graff Ludwigs des Aeltern seeligen Absterbens/ darzu gehöret/ gantz und zumahl nichts mehr zu sprechen/ zu fordern noch zu suchen/ so lange nach Gottes Willen ein Fürst zu Heßen von der Hessen Darmbstattischer Linie bey Leben seyn wird.

Fürs Zwölffte/ Wir Land-Graff Wilhelm thun auch Verzigckt erblich und unwiederrufflich/ vor uns/ und alle ietzo lebende oder hernachkommende Fürsten zu Hessen/ Casselischer Linie/ auf die vor der Römischen Käyserlichen Majestät Hochansehnlichen Herrn Commissarii Churfürsten zu Cölln L. von unsers Herrn Vaters Land-Graff Moritzen Gnaden wieder Hessen Darmstatt eingeführte Gegen-Liqvidation/ und was dahero dependiret/ daß wir und unsere Linie deren nun und hinführo zu ewigen Tagen nit mehr gedencken/ noch dieselbe vorbringen oder treiben wöllen.

Zum Dreyzehenden verlassen wir Land-Graff Wilhelm/ vor uns/ und alle unsere Erben und Nachkommen/ und insgemein vor unsere gantze Casselische Lienie unsern Vettern Land-Graffen Georgen erblich/ alle mobilien/ wie sich dieselbe im Ober-Fürstenthumb Hessen/ Marpurgischen Theils/ auf den Fürstlichen Häußern befinden/ und unserer Casselischen Lienie biß dahm zuständig gewesen sind/ sie bestehen gleich in Tapezerey/ Bett-Geräth/ Leinwand/ Zinn Eisen/ Kupffer Holtz-Wehr/ Waffen/ Munition/ oder wie/ und worinn sie immer wollen/ außer der zweyen grösten Stück auff Marpurg/ so ins Zeughauß Ziegenhain gehörig/ die wir Land-Graff Georg wieder ausfolgen zu laßen zugesagt.

Zum Vierzehenden/ nachdem wir Land-Graff Georg bey uns betrachtet/ welchergestalt unsers Vettern Land-Graff Wilhelms L. mit überhäufften oneribus und Schulden Last/ so bey Antretung ihrer Regierung auf sie kommen/ beschweret/ damit dann dieselbe ihrer Läste in etwas entlediget werden mögen/ so haben wir aus sonderlicher zu seiner Land-Graff Wilhelms L. tragender Freund-Vetter- und Brüderlicher Affection und Liebe/ und also durch eygene Bewegung/ von niemanden hier zu hintergangen/ bewilliget/ Seiner Landgraff Wilhelms L. zum besten 50000. fl. Cammerwehrung/ von denjenigen Schulden über uns zu nehmen/ die von Herrn Land-Graff Moritzen Liebden auf die/ durch Röm. Käyserl. Majestät/ unserer Darmstättischen Lienie adjudicirte Marpurgische Häredität verschrieben sind/ doch daß es uns in andern und mehrern Schulden gantz und zumahl keine Consequentz bringe/ auch daß solche funfftzig tausend Gülden/ die wir also gutwillig über uns nehmen/ eytel verzinßliche Capitalia, und keine außgelauffene Pensiones darinn begriffen seyn/ ferner daß die Willkühr der Ablösung/ so lang wir solches Haupt-Guth richtig verzinßen laßen/ bey uns und unserer Macht stehe. Item, daß die von Herrn Land-Graff Moritzen L. auf das besagte Ober-Fürstenthum Hessen/ und deßen Pertinentz, versicherte Creditores, so viel deren unter uns Land-Graff Georgen wohnen/ an uns als ihren Herrn und Lands-Fürsten auf Abschlag der funfftzig tausend Gülden/ so weit dieselbe Summa reichen mag/ vor allen frembden Creditorn gewiesen werden.

Zum Funffzehenden/ nachdem etliche Acta, Documenta, und Register zum Ober-Fürstenthumb gehörig/ die Zeit über unser genädiger geliebter Herr Vater/ Land-Graff Moritz zu Hessen den Marpurgischen Theil Ober-Fürstenthumbs eingehabt/ nacher Cassel kommen/ so wollen wir Landgraff Wilhelm diese alle aufsuchen laßen/ und so viel deren verhanden/ nichts ausgescheyden/ bona fide unsers Vettern/ Land-Graff Georgens L. restituiren und wieder heraus geben.

Zum Sechzehenden wollen wir Land-Graf Wilhelm/ vor uns/ und alle unsere/ und eygene Lehens-Erben/ Fürsten zu Heßen/ und insgemein vor unsere gantze Hessen-Casselische Linie/ unsern freundlichen lieben Vettern und Brüdern Land-Graff Georgen/ und aller seiner Liebden Erben und Nachkommen/ Fürsten zu Hessen/ Darmbstattischer Lienie/ erblich und ewiglich hiermit cedirt/ eingeraumt und überliefert haben/ die Niedere Grafschafft Catzenelnbogen mit allen ihren Hochheiten/ Rechten/ Gerechtigkeit/ Päßen/ Vestungen/ Schlößern/ Stätten/ Emtern/ Dörffern/ Lehen/ Pfand- und Mannschafften/ Höfen/ Gütern/ Zehenden/ Gefällen/ und in Summa mit allen und ieden Inn- und Zugehörungen ersucht/ und unersucht/ genandt und unbenannt/ gantz und zumahl nichts/ als allein den dritten Theil an dem Rhein-Zoll zu S. Goar und Warts-Pfennig zu Boppart/ und was zum Rhein-Zoll schließen von Alters gehörig/ (wie hie unten gemeldet) ausgenommen/ also daß zu ewigen Tagen/ so lang die Fürstliche Heßische Darmstattische Lienie unerloschen ist/ Wir Land-Graff Wilhelm unsere Erben/ Nachkommen/ und unsere gantze Hessen Casselische Linie keine Ansprach oder Forderung unter gantz keinem Schein/ wie der auch immer bewandt seyn möchte/ an die Niedere Grafschafft Catzenelnbogen/ und an alle oder einige ihre Ein- und Zugehörungen haben sollen.

Zum Siebenzehenden begeben wir Land-Graff Wilhelm/ uns erblich/ und cediren unsers Vettern Land-Graff Georgens L. unwiederrufflich/ alle und iede auf den Häussern/ der Niedern-Grafschafft Catzenelnbogen befindliche Mobilien/ sonderlich auch alles Geschütze/ doch sollen und wollen uns Land-Graff Wilhelmen/ unsers Vettern Landgraffen Georgens L. die zwo halbe Carthaunen und zwo Sturm-Büchsen/ so da bevor auß dem Casselischen Zeug-

Zeug-Hauß nach Rheinfels und auf die Katz geführet seyn worden / wieder folgen lassen.

Zum Achtzehenden versprechen wir Land-Graff Wilhelm / für uns und unsere gantze Fürstliche Hessen Casselische Linie / alle Schulden / mit denen die Nieder-Grafschafft Catzenelnbogen / oder einig darinn gehörig Fürstlich Ampt oder Gut beladen ist / und so viel derer Schulden weyland Herr Land-Graff Ludwig der Aeltere zur Zeit Seiner L. tödtlichen Hinscheidens nicht verzinßet hat / von der offt gedachten Niedern-Grafschafft würcklich abzunehmen / also / daß unser Vetter / Land-Graff Georg / und Seiner L. Erben und Nachkommen derenthalben / und so wenig von Capitals / als von Zinße wegen / in- oder außerhalb Rechtens sollen angefochten / molestirt oder besprochen werden.

Zum Neunzehenden / als die Fürstliche Hessen Casselische Lieni am Rhein-Zoll zu S. Goar / wie auch an den Warts-Pfenning zu Boppart / und an allen / so ins Rhein-Zoll schließen / dem alten üblichen Gebrauch und Herkommen nach / gehöret / einen dritten Theil vom Jahr Christi funffzehenhundert achtzig und viere gehabt; So haben wir Land-Graff Georg / aus Freund Vetterlicher Affection / Seiner Landgraff Wilhelms Liebden / als welche den gemeinen Verlag und die onera ihrer Lieni allein tragen muß / diese Freundschafft erwiesen / und seiner Ld. so dann / nechst deroselben iederzeit regierenden Fürsten / Casselischer Linie / solchen dritten Theil / welchen iezt gedachte Casselische Linie da bevor gehabt / folgen zu laßen bewilliget / doch uns an unsern übrigen zwey Drittheilen ohnschädlich / und dann daß seine L. die von ihren Herrn Vattern / Land-Graff Moritzen / auch von ihren Herrn Groß-Vattern / Land-Graff Wilhelmen dem Aeltern / und denn von ihren und unsern Herrn Vettern / Landgraff Philipsen dem Jüngern / auch von unsern beyderseits Herrn Ur-Groß-Vatter Landgraff Philipsen dem Aeltern / allen Gottseeligen / auf solcher tertia hafftende onera ohne unsere Entgeltnüß entrichte und vertrete / gestalt seine Land-Graff Wilhelms Liebden / dasselbe also angenommen / und ohnweygerlich zu erfüllen zugesagt;

Zum Zwantzigsten / quittiren wir Landgraff Wilhelm / und tretten unsern Vettern Landgraff Georgen / und Seiner Liebden Erben / Fürsten zu Hessen Darmstettischer Lienie erblich ab / unsern und unserer Casselischen Lienie / an Statt und Ampt-Umbstatt gehabten Antheil; und ob es Sach were / daß auf solchen von uns quittirten Umbstättischen Antheil Capital-Schulden stünden / deren Verzinßung vorm Jahr Christi Sechzehnhundert zwantzig und sechs in deß gewesenen Sampt-Kellners zu Umbstatt Rechnung zu keiner Außgabe kommen wären / so soll mit denselben Schulden / unsers Vettern / Landgraff Georgens Liebden / sich nit zu bemühen haben / sondern wir verbunden und schuldig seyn / solche S. L. ab- und auff unsere Fürstliche Hessen Casselische Lieni zu nehmen; deßen wir Landgraff Wilhelm uns hiermit in beständiger Form Rechtens verpflichten.

Zum Ein und zwantzigsten ist abgeredt / daß wir Landgraff Wilhelm / unsers Vettern Landgraff Georgens L. alle und iede / zu der Niedern-Grafschafft Catzenelnbogen / wie auch zu deme / Casselisch gewesenen Antheil an Umbstätt gehörige und befindliche Documenta, Urbaria / Regiester-Saal Bücher / und was von Brieflichen Uhrkunden hierzu gehörig / mehrers vorhanden / in originali bona fide außhändigen und zukommen laßen sollen und wöllen.

Zum Zwey und zwantzigsten / als droben zu End des siebenden Articuls des Ambts Schmalkaldens / und deren darzu gehörigen Voigtheyen Herrn Breitungen / Broterod / Steinbach und Hallerberg gedacht worden / so hat es damit nachfolgende Gelegenheit; Wir Landgraff Wilhelm / vor uns und unsere Erben und Nachkommen auch vor unsere gantze Fürstlich Hessen Casselische Lienie / bekennen in und mit krafft dieses Vertrags / daß unsern freundlichen geliebten Vettern und Brüdern Landgraff Georgen zu Hessen / wir von und nach abgehandelter Summ deß Pfand-Schillings erblich schuldig worden seynd / Einmahl hundert tausend Gülden ietziger Franckfurter Wehrung / den Reichsthaler zu anderthalben Gülden gerechnet; vor solche Einmahl hundert tausend Gülden / soll unser Vetter Landgraff Georg das gantze Amt Schmalkalden / zu samt den Voigtheyen / Herren-Braitungen / Broterod / Steinbach und Hallenberg / mit aller Ober-Herrlich- und Gerechtigkeit / und insgemein mit aller Zugehörde / überall nichts ausgeschey den / inn haben / besitzen / nutzen / nießen und gebrauchen / so lang und viel / biß daß Seiner Landgraff Georgens L. oder dero Erben nach ihr / die Einmahl hundert tausend Gülden auf bevorhergehende halbjährige öffentliche Auffkündigung / in einer ohngeschickten baaren Summ zu Franckfurth am Mayn / in ihre sichere Gewahrsamb allda werden geliefert seyn; Alsdenn allererst nach solcher Bezahlung / und eher nicht / sollen Landgraff Georgens L. oder dero Erben und Nachkommen / und Landgraff Wilhelm / das nechst berührte Ampt Schmalkalden

kalden cum pertinentiis, in dem Stand / darinn es sich alsdann befinden würde / auch die Mobilien / in deren Anzahl / darinn sie ietziger Zeit daselbst seynd / wieder ausräumen und abtretten; Mittler weil und so lang unser Vetter Landgraff Georg / oder seiner Liebden Erben nach ihme / solch Ampt Schmalkalden Pfandlich innen haben / soll Seine Liebde schuldig seyn / die Gebäue in nothwendigen Bau und Beßerung zu erhalten / alle von demselben Ampt gehende Reichs-Creyß- und andere dergleichen onera zu vertretten / hingegen aber auch die Steuern / so zu Behuff der Reichs Crayß und anderer solcher Anlagen angesetzt werden / deß Orths zu erheben und ein zunehmen / iedoch sollen die Gemeine / uns den Fürsten zu Hessen / und unsern Cammer-Wesen zu guten gemeinte Landrettungs- und andern dergleichen Steuern und Hülffen / so lang der Pfand-Schilling auf Schmalkalden unabgelegt bleibt / uns Landgraff Wilhelmen / und Landgraff Georgen zu gleichen theilen / also / daß unser keiner vor den andern mehrers oder wenigers an den Land-Steuern genieße / gebühren / und von unsern Landgraff Georgens Diener eingebracht werden / alles so lang der Pfand-Schilling auf Schmalkalden hafftet / und länger nicht.

Zum Drey und zwantzigsten / die Universität zu Marpurg / deren Jura, Privilegia, Administration, Auffsicht / Verwaltung / Collegia, Wohnungen der Professorum, Præceptorum und alle andere darzu gehörige / und in Marpurg liegende Gebäue / sollen uns Landgraff Georgen / und unsere Fürstlichen Darmstättischen Lienie / so lange dieselbe nach dem Willen GOTTes vorhanden / allein und erblich verbleiben.

Hingegen und zum Vier und zwantzigsten demnach wir Landgraff Wilhelm / auf alle unser und unserer Casselischen Lienie Recht an der Universität Marpurg / Verzieg thun / und dieselbe unsers Vettern Landgraff Georgens L. und ihrer Darmstattischen Lienie Erblich abtretten: so sollen und wollen bey der Römischen Käyserlichen Majestät / unsern allergnädigsten Herrn / Seine Landgraff Georgens L. auf dero eignen Unkosten besten möglichsten Fleißes bitten und sollicitiren / daß wir Landgraff Wilhelm neue Academische Privilegia zu Aufrichtung einer Universität in unserm Nieder-Fürstenthumb Hessen erlangen / oder aber zum wenigsten die Translation der suspendirten Gießischen Privilegien auf uns erhalten mögen / und was vor das neue Academische Privilegium / oder auch vor das Documentum translati Privilegii Giessensis, von Tax- und Cantzeley Juribus in die Käyserliche Reichs-Hoff Expedition zu entrichten ist / solches sollen und wollen unsers Vettern Landgraff Georgens L. ohne unser Zuthun erstatten. Solten aber Ihre Käyserliche Majestät über allen unsers freundlichen lieben Vettern Landgraff Georgens angewandten Fleiß / zu einen oder dem andern dieser wegen nicht zuerbitten seyn / und alß wir Landgraff Wilhelm und unsere Casselische Lieni ohne eine Universität bleiben / so sollen und wollen Seine Landgraff Georgens L. uns Landgraff Wilhelmen vor solchen Abgang zehen tausend Gülden / obgedachter ietziger Franckfurter Wehrung außzahlen.

Zum Fünff und zwantzigsten: Es werde nun vor uns Landgraff Wilhelmen ein neues Academisch Privilegium erhalten oder nicht / so sollen doch einen wie den andern Weg die Marpurgische Universitäts-Güter und Gefälle / beweglich und unbeweglich / allerdings nichts / als was beym drey und zwantzigsten Puncten gemeldet / außgeschey den / wie sie Zeit Herrn Ludwigs des Aeltern Landgraffen zu Hessen / Christlichen Absterbens / bey der Universität befindlich gewesen / in zwey gleiche Theile gesetzt / und zwischen uns Landgraff Wilhelmen / und Landgraff Georgen / æqualiter vertheilet / einer ieden Fürstlichen Lienie / die in ihren Landen oder sonsten am nechsten und beqvemsten gelegene Güter und Gefälle / so viel es einer gleichen Theilung wegen möglich / aßigniret und eingeräumbt / wie ingleichen die Stipendiaten und Communitäts-Capitalia, so sich in Zeit hochseelig gedachtes Herrn Landgraffen Ludwigs des Aeltern Absterben befunden / ebenmäßig gleich getheilet werden / dasjenige aber / so nach Herrn Landgraffen Ludwigs des Aeltern / Christseeligen Hintritt / von einer oder der andern Seiten darzu gestifftet / oder von andern zur Universität Stipendiaten-Kosten / oder aber zur Communität legiret / oder durch embsige gute Administration erobert / und capitaliter wieder angelegt worden / soll einer ieden Fürstlichen Linie von deren Administration es herrühret / absonderlich verbleiben.

Zum Sechs und zwantzigsten / ehe und zuvor einige solche Theilung der Universitäts-Gefälle vorgehet / sollen die alte beurlaubte Professores, Præceptores, Pædagogici und andere Ministri Academici ihrer außständigen Besoldungen / und noch eines Qvartals darüber / baar bezahlet werden.

Zum Sieben und zwantzigsten / die Stipendiaten-Gelder / so aus den Städten und Flecken fallen / sollen demjenigen regierenden Fürsten zu Hessen bleiben / unter welchen die Städte und Flecken / daher sie rühren / gelegen sind / ohnerachtet aus den Städten oder Flecken

eines Landes mehr / als aus den Städten und Flecken des andern Lands / fällig wären.

Zum Acht und zwantzigsten / nachdem wir uns Freund-Vetterlich vereinbaaret und verglichen / daß in unsern gantzen Fürstlichen Hauß / so lang darinn die beyde itzige Casselische und Darmstättische Linien in Esse bleiben / bey ieder Lienie nur ein einiger Regent / und daher bey beyden Linien mehr nit denn zwey Regenten seyn sollen / so soll unter denselben beyden regierenden Fürsten dieses Sampt-Hauses allezeit demjenigen / der von Jahren der Aelteste ist / die Prædendtz / und was derselben auf Reichs / Deputations-Crayß-Müntz-Probation- und andern Tägen / wie auch sonsten anhängt / so lange er der Aelteste ist / zuständig und gebörig seyn; und soll hierinn lediglich auf das Alter der Personen / und nicht auf die Anzahl der Regierungs-Jahr gesehen werden / und also an Vorgang keine Hinderung bringen / daß unter denselben regierenden Fürsten der Aelteste von Jahren etwa langsamer oder späther / denn der Jüngere / in die Fürstliche Lands-Regierung getretten wäre.

Zum Neun und zwantzigsten / weil alle Jahr das Hoff-Gericht zu Marpurg visitirt / auch Appellation- oder Revision-Gericht gehalten werden soll / so hat man sich insonderheit vereiniget / daß von nun an / ohne Ansehen des Alters der Regenten / ein Jahr præcediren soll die Casselische Linie in Visitations des Hoff-Gerichts / und dann die Darmstättische Lini in Haltung des Revisions-Gerichts / des anderen Jahrs soll vorgehen die Darmstättische Linien in Visitation des Hoffgerichts / und denn die Casselischen in Haltung des Revision-Gerichts / und also fort an / ie ein gantzes Jahr um das andere / Wechselsweise / zu Erhaltung guter Gleichheit.

Zum Dreyßigsten / wenn sonst in eines regierenden Fürsten Land eine Zusammenkunfft gehalten / oder etwas angestellet würde / auf solchen Fall soll derjenige Fürst die Prædendtz und Direction haben / in deßen Land dergleichen fürgehet.

Zum Ein und dreyßigsten / die regierende Fürsten zu Hessen sollen vor allen andern nicht regierenden Fürsten zu Hessen aller Enden den Vorgang haben / unter denen Fürsten zu Hessen aber die ipso Actu keine regierende seynd / soll derjenige / der von Jahren der Aelteste ist / allenthalben vorgehen / ob schon andere von älterer Linie / oder zu Ererbung einer Fürstlichen Regierung näher wären.

Zum Zwey und dreyßigsten / weil von alten Jahren herkommen / daß der Aelteste regierende Lands-Fürst in der Grafschafft Waldeck Huldigung aufnimbt / auch dieselbe Grafschafft / so dem Gronebeck / Godelsheim / und unsers Fürstlichen Haußes Erbämpter / iedoch dem Mitregierenden mit zu guten / verleyhet / so soll es ins künfftige auch darbey verbleiben / und derjenige / der von Jahren seines Alters der Aelteste ist / ob er schon kürtzere Zeit im Regiment gewesen wäre / darmit verstanden werden.

Zum Drey und dreyßigsten / die allgemeine Land-Täge unserer Fürstenthume / sollen mit der beyden Regenten gemeinen Schluß und Rath / ein mahl in Casselischen / des andern mahls in Darmbstättischen territorio, und also fort an / Wechselsweise / ohnerachtet sich Enderung mit den Personen der regierenden Fürsten zutrüge / gehalten werden: Doch soll hierdurch keinen Fürsten benommen seyn / in seinen Fürstenthumb und Landen / ie nach Gelegenheit und Befindung seiner / und deßelben Lands sonderbahren Obliegen / Particular-Communications-Täge mit seinen Land-Ständen vorzunehmen.

Zum Vier und dreyßigsten / ob es Sache wäre / daß wir Landgraff Wilhelm / an unsern Vettern Landgraff Georgen oder S. L. Erben und Nachkommene Fürsten zu Hessen Darmstättischer Linie / ietzt oder künfftig noch etwas weiters / denn wir in diesen Vortrag verziehen und begeben haben / zu prætendiren / zu sprechen oder zu fordern hätten / es rühre nun gleich von unsers Herrn Ur-Groß-Vatters Landgraff Philipsen des Aeltern / oder von unsers Herrn Vettern / Landgraff Wilhelms des Aeltern / oder von unsers Herrn Vettern Landgraff Ludwigs des Aeltern / aller Gottseeligen Testamenten / oder woher und von wannen / es sonsten immer wolle / deren Ansprach und Forderungen mit ein ander in genere und in specie die seyn beschaffen / wie sie immer können oder mögen / wolten wir Landgraff Wilhelm vor uns und unsere gantz Fürstliche Hessen Casselische Lini nun und zu ewigen Tagen unwiederrufflich hiermit begeben haben.

Zum Fünff und dreyßigsten / solte sichs wieder alle Zuversicht / über kurtz oder lang zu tragen / oder begeben / daß einer oder mehr sich gelüsten laßen / und unterstehen würde / so dieser unserer Transaction Vergleichung und Abschied zu wiederlauffen / anzufechten / oder zu impugniren / auf was weise / maß oder gestalt dasselbige immer beschehen wolte / sollen und wollen wir / oder unsere Erben und Nachkommen iederzeit regierende Fürsten zu Hessen ꝛc. zusammen tretten / und zu Behauptung und Handhabung dieses Vertrages gegen die Impugnanten vor einen Mann stehen / und die Sach mit gesampter Hand gegen sie treiben und außführen

ren und indem uns nicht trennen / oder von einander setzen.

Zum Sechs und dreyßigsten / da auch diejenige Diener / welche von uns zu dieser Handlung und getroffener Vergleichung gebraucht worden / oder auch ihre Erben und Freunde hierüber angefochten / oder ihnen zugesetzt / und sie molestiret werden solten; Gleichwie wir denn vor Allerhöchst gedachte Röm. Käyserl. auch zu Hungarn und Böheimb Kön. Majest. allerunterthänigst zu ersuchen und zu bitten gemeynet / daß sie dieselbe in ihren absonderlichen Käyserlichen Verspruch und Schutz zu nehmen / allergnädigst geruhen möchten; also sollen und wollen auch wir unsere Erben und Nachkommen insgesambt / oder ein ieder absonderlich / welches theil aus uns darumb ersuchet wird / sie gegen allen Gewalt / Beleydigung und molestation aufs treulichste schützen / vertretten und vertheidigen / und ihnen die Hand also biethen und beyhalten / daß sie dießfalls sicher seyn / und bleiben mögen.

Endlich / damit der gegenwärtige zwischen uns aufgerichter Vergleich / so viel da eher seine kräfftige würckliche Vollziehung erreiche; so ist abgeredt und beschloßen / daß dieser Accord dero Gestalt und anders nicht gültig und verbündig seyn soll / dann so fern zuvorderst unser Landgraff Wilhelms gnädiger geliebter Herr Vatter Landgraff Moritz zu Hessen und denn unsere gnädige geliebte Frau Mutter / Frau Juliana / Landgräffin zu Hessen / gebohrne Gräfin zu Nassau / Catzenelnbogen ꝛc. vor sich und aller ihrer Gn. Gn. Söhne Fürsten zu Heßen / die ietzo im Leben sind / oder noch künfftig dem Göttlichen Seegen nach / an diese Welt gebohren werden möchten / auch noch darzu zu allem Uberfluß unser Landgraff Wilhelms freundlicher lieber ältester Bruder / Landgraff Hermann zu Hessen / vor Hinflissung der drey Wochen / von Dato diß Brieffs anfahend / und am dreyzehenden Octobriß alten Calenders ausgehend / mit offner Schrifft / unter ihren Fürstlichen Subscription vnd Insiegeln vollkömmlich / ohn allen Anhang oder Außzug / in bester Form darein consentiren / vnd vns Landgraff Georgen dieselbe Consens-Brieff richtig und ohne fehl zu Handen kommen würden.

Ferner / wann die Käyserliche Confirmation und Bestättigung innerhalb der nechsten drey Monaten an Dato anfahend / in beständigster Form / Maß und Weiß / wie wir Landgraff Wilhelm / und Landgraff Georgen darumb bitten wöllen / würcklich erlanget vnd außgebracht würde / da aber Herrn Landgraff Moritzen vnd dero Gemahlin / auch Landgraff Hermans Gn. Gn. vnd Liebd. vor dem dreyzehenden Tag deß Nechstkünfftigen Monats Octobris mit sonderbahren Schrifften nicht darein consentiren würden / vnd da sie gleich darein consentiren thäten / jedoch die Käyserliche Confirmation in den nechsten dreyen Monaten von Dato diß Brieffs anfahend / vnd je dreyßig Tag vor einen Monat gerechnet / nicht allerdings erlanget / vollnzogen vnd richtig seyn / vnd also deren Stück auch nur eines mangeln würde / auf solchen Fall soll alles in dem Stand / wie es vor dieser Vergleichung sich befunden / gesetzet / und darvor zu achten seyn / als ob nie nichts in der Güte tractiret / gehandelt oder geschloßen were / vnd so von der Fürstlichen Hessen-Casselischen Lini erstgedachte Vätterliche / Mütterliche vnd Brüderliche Ratification / vnd noch darzu die Käyserliche Confirmation / eine iede in der bestimbten vnd verglichenen Zeit / also wie abgeredet / nicht erfolget / sollen wir / Landgraff Georg bey allen unsern Pfandtlichen Einhabungen / ruhig vnd unmolestiret verbleiben und wann auß Ermanglung der obberührten Fürstlichen Consens Brieffe von Cassel / oder auch auß nicht Erlangung der Käyserl. Confirmation / in solcher Maß und Weiße / wie obgedacht / dieser Vergleich zu keinen Kräfften käme / sondern sich zerschlüge / so soll sich deßen / wie auch deren beym Tractat vorgefallenen Conferentzen vnd Discursen / vnd was denen allenthalben anhangt / keine Fürstliche Parthey wieder die andere zu ewigen Tagen zu behelffen haben: Zu wahrer Vrkund alles obstehenden / haben wir Land-Graff Wilhelm / und wir Landgraff Georg / diesen Transactions-Libell mit eigenhändiger Vnderschrifft / auch mit wissentlicher Anhangung vnserer Insiegel bewahret / so dem unsers freundlichen lieben Vettern und Herrn Vatters / Landgraffen Philipsen zu Hessen Ld. als Interponenten vnd Ermittler in dieser langwürigen schweren Sach / Freund-Vetter- und Söhnlich ersucht / solchen Vergleich mit Subscription und Besiglung ebenmäßig zu vollnziehen: Geben und geschehen zu Darmstatt am vier und zwantzigsten Monats-Tag Septembris / Anno Christi. 1627.

Wilhelm Landgr. zu Hessen.
Georg Landgr. zu Hessen.
Philips Landgr. zu Hessen.

Vnd vns darauff obermelter beeder Land-Graffen Wilhelms vnd Georgens zu Hessen Ll. demütiglich anruffen vnnd bitten lassen / weil denselben Hoch angelegen / daß dieser zu Fried / Ruhe vnd Einigkeit angesehene Vergleich zu ewigen Tagen kräfftig / bündig vnnd vnangefochten bleibe / auch von allen unnd jeden Fürsten zu Hessen / auff alle tragende / ietzt versehene / oder vnversehene Fäll / steiff / fest vnnd vnverbrüchlich

lich gehalten/ gehandhabt vnnd perpetuirt werde/ wir angeregt-einverleibten gütlichen Vergleich vnnd Compoſition, vermittels vnſerer als Oberhaupts vnd Obriſten Lehen Herrns/ auß Käyſerlicher authorität zu ratificiren/ zu confirmiren/ vnnd zu beſtetigen geruheten. Wann wir dann genedigſt angeſehen/ ſolche der viel beſagten beeder Landgraffen Wilhelm vnd Georgens zu Heſſen L. L./ vns vnder derſelben eigenen Handſchrifft/ vnnd durch obberürte Ihrer LL. Geſandten beſchehene Gehorſambſte Bitt/ vnnd dabey auß Keyſerlich- vnnd Vätterlich/ wachſamer Sorgfalt bedacht vnnd erwogen/ daß vns/ als Römiſchen Käyſer vnnd Oberhaupt/ wie auch dem gantzen Vater-Land teutſcher Nation nicht wenig daran gelegen/ daß die Fürſten vnnd Gliedere des heyligen Reichs bevorab/ da ſie eines Haußes/ Stammes vnnd Nahmens/ bey gutem Fried/ Ruh vnnd Einigkeit (ohn welche kein Hauß lang beſtehen/ grünen oder proſperiren mag/ ſondern von ſich ſelbſten übern hauffen fallen/ unnd endlich gar zu Boden vnnd Untergang kommen muß/) conſervirt, vnnd zu des Heyligen Reichs Zierde/ Nutzen vnnd Wohlſtand/ bey ſicheren Verfaßungen/ gutem Vermügen vnnd wachſenden Aufnehmen erhalten werden/ vnnd durch ſtetswehrende vnaufhörliche Streitigkeiten/ Unfrieden vnd Mißhälligkeiten/ ſich ſelbſten vntereinander nicht conſumiren/ oder auch andere benachbarte Chur-Fürſten vnnd Ständ/ deren auß ſolchem Unvernehmen ſich ieweilen ereignden Unſicherheiten vnd Ungemachen halber/ ſich zu beſchweren haben/ dißfalls auch nicht wohl ein anders vnnd beſſers Mittel zu finden geweſen/ wordurch obberürtes Fürſtliches Hauß Heſſen wieder zu Ruhe vnnd Verſicherung zu bringen/ vnnd deßen Land vnnd Leute vor endlicher deſolation vnnd Undergehung zu retten/ als durch eben dieſe auffrechte/ zu ewigen Zeiten beſtändige Fundamental-Vergleichung aller Mißhälligkeiten/ vnnd ſancirung einer unwiederrufflichen Amniſti, aller vorigen vnnd bißhero hinc inde entſtandenen Irrungen/ wie wir denn zu ſolchem Ende von den ſämptlichen Churfürſten/ als unſeren vnnd deß heyligen Reichs innerſten Räthen/ vornehmſten Säulen und Gliedern/ ingleichen aus allen des H. Reichs Creyſen/ von Fürſten vnnd Ständen/ in ſtarcker Anzahl/ ſonderlich aber von der Landgraffen zu Heſſen Erbverbrüderten vnnd nechſt angewandten/ in dieſer vor vns/ vnnd vnſern Keyſerlichen Reichs-Hoffrath/ ſo viel Jahr hero hauptſächlich/ vnnd ſonſten ventilirten zu allen Seiten nützlichen Sachen/ vnſer Keyſerliche confirmation zu interponiren angelangt worden; Als haben wir in deſſen allen reiffer Erwegung: Inſonderheit aber des hierbey mit vnderlauffenden gemeinen Weſens wegen auch zu Vorkomm- vnnd Abwendung noch weiter beſorgter Gefahr/ Unfried vnnd Trennung/ im Heyl. Reich/ zwiſchen deſſen Gliedern/ ob inſerirte zwiſchen beeden Landgraffen zu Heſſen-Caſſel- vnd Darmſtadiſcher Lini auffgerichte Vergleichung/ in allen ihren/ vnnd ihr iedes Articuln/ Clauſuln/ Puncten/ Inhalt- Meyn- vnnd Begreiffungen/ in vim ſanctionis pragmaticæ, in beſter Form/ Maaß vnd Weiß ſolches von Rechtswegen geſchehen könte/ ſolte vnnd möchte/ auß tragendem Keyſerlichen höchſtem Ambt/ vnnd deſſen Macht Vollkommenheit/ mit wohl bedachten Muth/ guten zeitigen Rath/ rechten Wiſſen/ vnd auß ſelbſt eigner Bewegnüß/ vor vns vnnd vnſere Nachkommen am Reich/ Römiſche Käyſer vnd Könige/ allerdings approbirt, confirmirt, authoriſirt, bekräfftigt vnnd beſtettigt/ thun das/ approbiren/ confirmiren/ authoriſiren/ bekräfftigen vnnd beſtettigen denſelben auch hiermit/ von Römiſcher Keyſerlicher Macht Vollkommenheit/ wiſſentlich in krafft dieß Brieffs/ vnnd meynen/ ſetzen und wollen/ daß dieſe Vergleichung/ vnd vnſere darüber erfolgte Confirmation, als ein Keyſerliche Satzung und Geſetz/ zu ewigen Zeiten kräfftig vnd bindig ſeyn/ vnnd obbemelter beeder Landgraffen Wilhelms vnd Georgens zu Heſſen LL. als Contrahenten, deren Erben/ Erbens-Erben vnnd Nachkommen/ ietzt vnd künfftig lebend/ vnnd insgemein alle vnnd jede Fürſten zu Heſſen/ die poſterirten gleich von Ihrer LL. Leibern oder nicht/ kräfftig beſagen/ die Macht vnnd Würckung eines immerwährenden vnauflößlichen vnnd vnzergänglichen ſtatuti, oder pacti gentilitii haben/ als das von Rechts vnnd Gewohnheit wegen/ am allerkräfftigſten vnnd beſtändigſten ſeyn ſoll/ kan vnnd mag/ vnnd all deßelben Inhalt ſtracks in- vnnd auſſerhalb Rechtens/ nachgefolgt/ gelebt/ vnd gleich als ob dieſe tranſaction, als ein Geſetz vnd Ordnung/ in vnſerer Gegenwart auffgerichtet/ geſchworen vnnd publiciret werde/ Vollnziehung beſchehen/ auch ein ieder Fürſt zu Heſſen/ der ſeine viertzehen Jahr erfüllet/ dieſen Vertrag vnnd Ordnung/ wann er darzu requiriret werde/ zum längſten in halber Jahrs Friſt hernach/ mit leiblich zu GOtt geſchwornen Eyd beſtättigen/ ſich darzu verbindlich machen/ oder zu ewigen Tagen keiner Regierung/ (ob ihne ſchon ſonſten der ordo ſucceſſionis in regimine treffen würde) ſo lang noch ein anderer Fürſt zu Heſſen/ elter oder jünger vorhanden iſt/ fähig ſeyn/ wie nicht weniger Ihrer der Land-Graffen zu Heſſen LL. allerſeits Ritterſchafft/ Landſchafft vnnd Underthanen/ dieſen Accord vnnd vnſer Käyſer-

Keyſerliche Confirmation geloben vnd ſchweren/ auch ins künfftig in den Erbhuldigung- vnnd Lehens-Pflichten darauff gewieſen ſeyn/ darwieder keinen Fürſten zu Heſſen folge zu leiſten/ oder Gehör zu geben ſchuldig ſeyn ſollen/ wie wir dann auch alle vnnd jede Keyſerliche Rechte/ Geſetz/ Sitten/ Ubungen/ Gewohnheiten der Lande/ ob eine im heyligen Reich/ es ſey wo es wolle/ auffgericht vnnd eingeführt worden/ oder würden/ wie auch beſondere Gnaden/ es ſeyn Kayſer- oder Königliche/ wie auch alle andere Verträg/ letzte Willens-Verordnungen/ oder was ſonſten erdacht/ vnnd erfunden werden könte/ in ſo viel dieſelbe dieſer Vergleichung/ vnnd vnſerer darüber erfolgten Keyſerlichen Confirmation an allen oder etlichen darinnen begriffenen Puncten/ Articuln/ Clauſuln vnnd Stücken/ insgeſamt oder abſonderlich/ einen oder den andern Theil/ ietzo oder ins künfftig zu ewigen Zeiten einigerley Verhinderungen/ Irrſal oder Schaden bringen möchte/ abthun/ auffheben/ denſelben derogiren/ ſie vntauglich/ vnkräfftig vnnd von Unwürden außſprechen/ erkennen/ vnd erklären/ daß dieſelbe obbemelten Landgraff Wilhelms/ vnnd Georgens LL. deren Erben vnd Erbens-Erben nimmermehr keinen Schaden bringen/ noch in einigerley Weiß von einigen Menſchen/ der ſey auch wer er wolle/ darwider zu Vortheil vnnd rechtlicher oder auſſerrechtlicher Beſtreitung angezogen/ vorgebracht/ gehört/ oder angenommen werden ſolten/ vnverhindert männiglichs/ auch aller exceptionen vnnd Einreden/ ſo ietzo oder künfftig in einige Weg/ in- oder auſſerhalb Rechtens/ in genere oder in ſpecie dargegen erdacht oder fürgewendet werden möchten/ vnnd ſonderlich/ vnangeſehen/ ob geſagt würde/ daß obbemelter beeder Land-Graffen zu Heſſen LL. als Contrahenten, einer oder der andere/ oder derſelben Gebrüdere/ einer oder mehr/ in Zeit der Aufrichtung dieſer Verordnung/ Geſätz vnnd Statuten, noch infantes, pupilli, minorennes oder in patria poteſtate conſtituti, oder curatoribus carentes, non citati, non auditi, nec defenſi geweſen/ oder daß ſie bey dieſer Handlung præterirt, læditt, oder beſchwert/ oder daß ſie dermaßen contra jus tertii wiſſent- oder vnwiſſentlich zu ordnen/ in Recht kein Macht vnnd Gewalt gehabt hetten/ oder daß ſolche Verordnung vnnd Verpflichtung/ ſo dieſe diſpoſition mit ſich bringt/ zwiſchen Gevettern/ vnnd ihren Manns Lehens Erben/ von dem erſten acquirenten poſterirend/ zu recht nicht kräfftig ſeyn/ oder ihnen ex capite recontraventionis, oder ſonſt/ einig Recht dargegen gedeyen möchte/ oder daß der eine oder andere Theil/ oder deßen Nachkommen/ zu viel oder übermäßig an der legitimâ, falcidiâ, Trebellianica oder ſonſten vernachtheilt/ vnnd was weiter dergleichen Menſchen Sinn erdencken möchte/ dann ſolche/ vnnd alle andere gleichen oder vngleichen Inhalts/ einreden vnnd außzüg/ ſo wieder mehrgedachte Vergleichung/ ſtatura vnnd diſpoſition, immer fürgewendet werden/ vnd denen Hinderung vnd Abbruch thun möchten/ wir jetzt alsdann/ vnd dann als jetzt/ zu Erhaltung vnnd Beförderung gemeinen Nutzens vnnd Friedens/ auch zugleich mit conſervirung des Fürſtlichen Haußes Heſſen/ vnnd deſſen Auffnehmen/ ſambt und ſonders/ wir hiermit/ auß ſelbſt eigner Bewegnüß/ rechten Wiſſen/ vnnd Keyſerlich höchſten vollkommenen Gewalt/ hinweg nehmen/ abthun vnnd auffheben/ Ingleichen da es Sach were/ daß in allen oder etlichen Puncten/ Clauſuln Begriff vnnd Inhaltung/ mehrgerürter zwiſchen der beeden Landgraffen LL. auffgerichten Vergleichung/ welcherley die ſeyn möchten/ einiger Gebrechen Fähl oder Mängel/ über kurtz oder lange Zeit erkennet vnd befunden würde/ vnnd ob gewohnliche Solennitäten/ Zierlichkeit der Rechten/ Worten oder Meynungen vnderwegen gelaſſen/ oder auch rechtfertige Ordnung nicht vollkommentlich gehalten/ vnnd in acht genommen were/ ſolches alles vnnd auch andere Gebrechen/ wie die erfunden oder benennet werden möchten/ ſie beſtehen in den Rechten/ oder in der That/ Inſonderheit aber auch den defect deß von obbemeltes Landgraff Wilhelms L. Vattern/ Landgraff Moritzen/ gewiſſer vns fürgebrachter Urſachen halben/ nicht erfolgt/ vnnd mangelnden Conſens, thun wir ebenmeßig auß Keyſerl. Macht/ Vollkommenheit/ Hoheit vnnd Würde mit rechten Wiſſen/ auch auß ſelbſt eigner Bewegnüß/ in Krafft dieſer vnſer darüber beſagenden Confirmation erfüllen/ ſuppliren/ vnnd erſetzen/ alſo daß auch ſolches nicht erfolgten Conſens vnnd der andern angezogenen/ oder ins künfftig befundener Gebrechen vngehindert/ dieſer Vertrag kräfftig/ bindig vnnd zu ewigen Tagen gültig ſeyn vnnd bleiben ſolle/ doch vns/ vnnd dem heyligen Reich/ vnvergriffen vnnd vnſchädlich.

Vnd gebieten darauff allen vnnd jeden Churfürſten/ Fürſten/ Geiſt- und Weltlichen/ Prälaten/ Graffen/ Freyen/ Herren/ Rittern/ Knechten/ Hauptleuten/ Landvögten/ Vitzthumen/ Vögten/ Pflegern/ Verweſern/ Amptleuten/ Schultheiſſen/ Burgermeiſtern/ vnnd ſonderlich allen Hoffrichtern/ Land-Richtern/ Freygraffen/ Stuelherrn/ Freyſchöpffen Weſtphaliſchen vnnd andern Richtern/ auch Vrtheil-Sprechern/ Räthen/ Bürgern- Gemeinden/ vnnd ſonſt allen andern vnſern vnnd deß Reichs Unterthanen vnd Getrewen/ was

Würde / Stands / oder Wesens die seynd / hohen / mitlern oder ringern Stands / insonderheit aber auch obbenennten beeden Land-Graffen Wilhelms und Georgens LL. / derselben Erben vnnd Erbens-Erben / ins gemain / auch allen ietzigen / vnnd künfftigen Land-Graffen zu Heßen / wie auch derselben Land-Graffschafft vnnd Fürstenthumb Hessen Vndergehörigen / Graffen / Freyen / Herrn / Rittern / Knechten / Mannen / Ambtleuten / Bürgermeistern / Räthen / Bürgern vnnd Gemeinden / Hindersassen vnd Unterthanen / was Würden / Stands vnd Wesens die auch seynd / ernst vnnd festiglich mit diesem Brieff / vnnd wollen / daß sie die gemelte Gevettern Land-Graff Wilhelms vnd Georgens LL. derselben Erben vnd Erbens-Erben / auch allen Land-Graffen zu Hessen / vnnd deren Rittern: Landschafft vnnd Vnderthanen / diesen aufgerichten Vergleich / so weit derselbe einen jeden bindet / in allen Puncten / Clausuln / Articuln / Inhalt / Main- vnd Begreiffungen / wie obstehet / allerdings nachkommen vnd geleben / denselben steiff / fest vnnd vnverbrüchlich halten / ihnen vnnd den andern allen aber auch zugleich / daß sie diese vnsere über den auffgerichten Vergleich erfolgte approbation, ratification, confirmation vnnd Bestättigung / als ein Käyserliche Satzung vnd Gesetz / bey Vermeidung vnden benänter Poen / observiren vnnd achten / darwieder nichts vornehmen / thun / oder durch sich selbsten / oder die ihrigen zu thun gestatten / auch diejenigen / so sich darwieder setzen / vnnd dieses statutum in- oder ausser Rechten anfechten vnnd bestreiten wollen / anderst nicht ansehen oder achten / als daß sie wieder deß heyligen Reichs offentliche Constitutiones vnd Verfassungen / ja wider löblich gestiffte Einigkeit / Fr[illegible] vnnd Ruhe gehandelt / an dieselbe an keinen Gerichts-Stand / es seye gleich vnser oder vnserer Nachkommen am Reich / ietziegen oder künfftigen Reichs-Hoff-Rath vnd Cammer-Gericht / auch Reichs- oder anderen compromittirten Außträgen / oder wo es immer seyn möchte / hören / oder ihre Klag annehmen / sondern mit würcklicher Abforderung der bestimbten Poen abweisen / vnd sub comminatione dupli auff den Erwiederungs-Fall zu Ruhe vermahnen / (wie wir dann solches vor vns vnd vnsere Nachkommen ermeltem vnserem vnnd derselben Reichs-Hoffrath vnnd Cammer-Gericht fort vnnd fort zu ewigen Tagen zu exequiren befohlen haben wollen /) vnnd dann auch diejenige / so von beeder offt ernannter Landgraff Wilhelm vnnd Georgens LL. wegen / diesen angeregten von vns confirmirten Vertrag / reden / schreiben / vnnd denselben vertretten / deßgleichen diejenige Räthe vnnd Diener / welche von beeden Ihren LL. zu gütlicher tractation gebraucht worden / oder auch Ihre Erben vnnd Freunde / als die wir sambt vnnd sonders in vnseren Keyserlichen Schutz / Protection, Huld vnd Gnad recipirt vnnd angenommen / auch hiermit recipiren vnnd annehmen / derentwegen gantz ohn molestirt bleiben / vnnd in Summa an diesem Vergleich vnnd unserer darüber erfolgter Confirmation gantz vnnd gar kein Eintrag oder Hinderung thun / oder das durch Jemand anderen geschehen laßen / in keine Weiß noch Wege / als lieb einem jeden sey vnser schwere Keyserliche Vngnad vnd Straff / auch darzu ein Poen / nemlich ein tausend Marck lödigs Golts zuvermeiden / die ein ieder / so offt er freventlich hier wider thäte oder handlete / oder von andern zu geschehen verstattete / vns halb in vnser Käyserliche Cammer / vnnd den andern halben Theil obgemelten beeden verglichenen Landgraffen / deren Erben / oder den haltenden Theil / so hier wieder belaidiget würde / vnnachläßlich zu bezahlen verfallen seyn solle. Mit Vrkund diß Briefs besiegelt / mit vnserm Käyserlichen anhangenden Insiegel / der geben ist auf vnserem Königlichen Schloß zu Prag / den ersten Tag Februar. nach Christi Geburt / im Sechzehenhundert acht vnnd zwantzigsten / vnserer Reich / deß Römischen im neundten / des Hungarischen im zehenden / vnnd deß Böheimischen im eilfften Jahren.

Ferdinand.

Ad mandatum Sacræ Cæsareæ Majestatis proprium.

St. Peter Henrich von Stralendorff. Matthias Arnoldin von Clarstein.

XXIII.

Herrn Landgraff Hermanns zu Heßen, Caßelischer Linie Ratification des zwischen beeden Hochfürstl. Heßischen Häusern Caßel und Darmstadt getroffenen Haupt-Accords / de Anno 1627.

Wir Hermann von Gottes Gnaden / Land-Graf zu Heßen / Graf zu Cantzenelnbogen / Dietz und Ziegenhain und Nidda / ꝛc. Thun kund / hiermit offentliche bekennende / als der Irrungen und Streittigkeiten halber / welche zwischen beeden Linien des Fürstlichen Hauses Heßen Caßel und Darmstatt / sich vor ohngefehr zwantzig Jahren angesponnen / und bißhero fovirt und getrieben worden / die Hochgebohrne Fürsten und Herrn / Herr Wilhelm und Herr Georg / Gevettere / Landgraffen zu Heßen / Grafen zu Catzenelnbogen / Dietz / Ziegenhain und Nidda / ꝛc. unsere freundliche Hochgeehrte Herrn Brüder und Vetter / nach vielfältig gepflogener Handlung durch des Allerhöchsten gnedige Verleihung / am 24. Septembris nechsthin / zu Darmstatt sich gründlich / auf gewiße Maaß und Weise / vor sich und beede Fürstlische Heßische Lienien vereiniget und verglichen / nach Inhalt des darüber aufgerichteten und mit beeder Ihrer LL. Hand und Siegel vollzogenen Abschieds / und aber darin abgeredet und beschloßen / daß solcher Accord dergestalt und anders nicht gültig und verbündlich seyn solle / dann so ferne wir vor Hinfließung der nechsten dreyen Wochen von dato des Accords anfahend / mit offener Schrifft / unter unserer Subscription und Insiegel / vollkommlich ohne allen Anhang und Auszug darein consentiren / und denselben ratificiren würden.

Daß wir demnach nicht allein vor uns selbst diesem Abschied und denen Ursachen / umb welcher willen derselbe aufgerichtet / reifflich nachgedacht / sondern auch durch unsere Räthe und Dienere berathschlagen laßen / und alß wir und Sie anderst nicht befinden können / dann daß solcher Accord uns nützlicher / als wenn er underlaßen würde; So haben wir denselbigen / vor uns / und unsere Eheliche Mannliche Leibs-Erben / Land-Grafen zu Heßen / da wir deren gewinnen würden / in allen Puncten und Clausuln / alles ihres Inhalts beliebt und angenommen / Thun daßelbige auch hiermit und in krafft dieses Brieffs / in der allerbesten Form / Weise / Maaß und Gestalt / wie solches zu recht immer geschehen soll / kan oder mag / derogestalt und also / daß derselbe uns und unsere Eheliche Mann-Leibs-Erben / Landgrafen zu Heßen / weniger nicht als die Herrn Transigenten selbst / binden und obligiren / wir auch / wie auch sie / nun oder nimmermehr deme zu wieder nichts handlen / thun oder vornehmen / sondern es darbey allerdings unwiederrufflich bleiben laßen sollen und wollen.

Deßen zu Uhrkund / haben wir diesen Ratification-Schein / mit eignen Händen underzeichnet / und unser Secret-Insiegel / darauf trucken laßen / So geschehen zu Cassel / am 10. Octobris / anno 1627.

(Locus Sigilli.)

Hermann Landgraf zu Heßen manu propria.

XXIV.

Frauen Julianen, Landgraff Moritz des Aeltern zu Heßen-Caßel, Gemahlin, vor sich und wegen ihrer Herren Söhne Ratification des zwischen Heßen-Caßel und Darmstadt geschloßenen Haupt-Accords, de Anno 1627.

VOn GOttes Gnaden wir Juliana / Land-Gräfin zu Heßen / gebohrne Gräfin zu Catzenelnbogen / Vianden und Dietz / Frau zu Beilstein / ꝛc. Thun kund hiermit offentlich bekennende / als der Irrungen und Streitigkeiten halber / welche zwischen beeden Linien des Fürstlichen Hauses Heßen Caßel und Darmstatt / sich vor ungefehr zwantzig Jahren angesponnen / und biß dato fovirt und getrieben worden / die Hochgebohrne Fürsten / Herr Wilhelm und Herr Georg / Gevettere / Land-Grafen zu Heßen / Grafen zu Catzenelnbogen / Dietz / Ziegenhain und Nidda / ꝛc. unsere freundliche Liebe Sohn / Oheim / Schwager und Gevattere / nach vielfältig gepflogener Handlung / durch des Allerhöchsten gnedige Verleihung / am 24. Septembris nechsthin / zu Darmstatt / sich gründlich / auf gewiße Maaß und Weise / vor sich und beede ihre Fürstliche Linien vereinigt und verglichen / nach laut und Inhalt deß darüber aufgerichteten / und mit beeder Ihrer LL. Hand und Insiegel vollnzogenen Abschieds; Und aber darein abgeredet und beschloßen / daß solcher Accord dergestalt und anders nicht gültig und verbündlich seyn solte, dann so fern zu förderst / wir vor uns und alle unsere Söhne Fürsten zu Heßen / die ietzo im Leben seynd / oder noch künfftig dem Göttlichen Seegen nach / in diese Welt gebohren werden möchten / vor Hinflissung der nechsten drey Wochen / von dato des Accords anfahend / mit offener Schrifft unter unserer Subscription und Insiegel vollkommlich / ohne allen Anhang und Außzug / darein consentiren / und denselben ratificiren würden.

Daß wir demnach nicht allein vor uns selbst / diesen Abschied / und denen Ursachen / um welcher willen derselbe aufgerichtet / reifflich nachgedacht / sondern auch / als wir anders nicht befinden können / dann daß solcher Accord unsern Söhnen nützlicher / als wann er unterlaßen würde / denselbigen für uns und unsere Söhne Land-Grafen zu Heßen / welche so wohl ietzo in Leben seynd / als die wir durch Gottes gnädigen Seegen noch weiter mit unserem hertzgeliebten Herrn erzeugen möchten / in allen Puncten und Clausuln / alles ihres Inhals beliebt / angenommen und ratificirt, Thun daßelbige auch hiermit und in krafft dieses / in der allerbesten Form / Weise / Maaß und Gestalt / wie solches zu Recht immer geschehen soll / kan oder mag / dergestalt und also / daß derselbe uns und unsere wohlgemeldte Söhne / weniger nicht als die

Herrn

Herrn Transigenten selbst / binden und obligiren / wie auch nun oder nimmermehr / deme zu wieder nichts handeln / thun oder vornehmen / sondern es darbey allerdings unwiederrufflich bleiben laßen / sollen und wollen. Deßen zu Uhrkund / haben wir diesen Ratification-Schein mit aignen Händen unterzeichnet / und unser Secret-Jnsiegel darauf trucken laßen; So geschehen zu Caßel / den 18. Octobris, Anno 1627.

(Locus Sigilli.)

Juliana Landgräfin zu Heßen.
manu propria.

XXV.

Käysers Ferdinandi II. Lehen-Brieff vor das Fürstliche Hauß Heßen, de Anno 1628.

WJr Ferdinand der Ander von GOttes Gnaden / erwehlter Römischer Käyßer / zu allen Zeiten Mehrer des Reichs / in Germanien / zu Hungarn / Böheim / Dalmatien / Croatien und Schlavonien ꝛc. König / Ertz-Hertzog zu Oesterreich / Hertzog zu Burgund / zu Brabant / zu Steyer / Kerndten / zu Crain / zu Lutzenburgk / zu Würtenberg / Ober- und Nieder-Schlesien / Fürst zu Schwaben / Marggraf des heyligen Römischen Reichs zu Burgau / zu Mähren / Ober- und Nieder-Laußnitz / Gefürster Graff zu Habspurg / zu Tyrol / zu Pfird / zu Kyburg und zu Görtz ꝛc. Landgraff in Elsaß / Herr auf der Windischen Marck / zu Portenau und zu Salinß ꝛc. Bekennen öffentlich mit diesem Briefe / und thun kund allermänniglich / daß vnß die Hochgebohrne / Wilhelm und George Gevettern / beyde Land-Graffen zu Heßen / Graffen zu Catzenelnbogen / zu Dietz / zu Ziegenhayn und Nidda ꝛc. unsere liebe Oheimen und Fürsten / unterthäniglichen ersucht und gebethen / daß Wir ihren L. Ln. für sich und dann wegen gesambter Hand Philipßen und Friederichen / den Eltern / wie auch respective in Anwalt- und Vormundschafft Namen / auch zu Behuff und an statt derselben jüngern Gebrüdern / benentlichen Herrman / Johansen / Heinrichen / Moritzen des Jüngern / Friedrichen des Mitlern / Friederichen des Jüngern / Christian / Ernsten und Philipßen des Jüngern / aller Land-Grafen zu Heßen / Grafen zu Catzenelnbogen / Dietz / Ziegenhein und Nidda / Jhre Regalia / nehmlich die Land-Grafschafft und Fürstenthumb Heßen / mit ihren Landen / Leuten / Schlößern / Städten / Märckten / Dörffern / Freyheiten / Gnaden / Herrligkeiten / Zollen / Geleyten / Ober- und Nieder-Gerichten / Frey-Stüelen / den Bann über das Blut zu richten / Gewohnheit / Besitzungen / Eigenschafften / Stifften / Klöstern / Vogteyen / Obern- und Niedermannen / Mannschafften / Herrschafften / Lehen / Lehenschafften / Geistlichen und Weltlichen Zwingen / Bannen / Creisen / Wälden / Höltzern / Buschen / Feldern / Weyden / Wassern / Wasserleufften / Bejagten / Wildpannen / Wäytnereyen / Aertzte / Bergwercken / Crämbtern / Zinsen / Gülden / Ehren / Rechten / Würden / und allen andern Gerechtigkeiten darzu gehörende / nichts ausgenommen / so von Uns und dem heyligen Reich zu Lehen rühren / auch die Grafschafft Waldeck / so vormahls eygen gewesen / und ihre Vor Eltern unsern Vorfahren / und dem heyligen Reich zu Lehen gemacht haben / und fürbaß Sie und ihre Erben von Uns und demselben Reich empfangen / und inhaben sollen / und darzu die Brüderschafft mit den Landen Sachsen / Heßen / Düringen und Meißen / die dann vormahls durch Weiland unsere löbliche Vorfahren am Reich / Käyßer Sigismunden / und König Albrechten / in Königlichen Würden confirmiret / und bestätiget / auch durch unsere liebe Herren / und Vorfahren / Weyland Käyßer Friedrichen / und Käyßer Maximilian den Ersten Hochmilter Gedechtnüß ihren Vordern / sonderlich aber jüngsthin von Weiland unserm lieben Herrn Vettern / Käyser Carlen den Fünfften / auch hernacher von unsern geliebten Anherrn / Vettern und Vattern / Käyßer Ferdinandten dem Ersten / Käyser Maximilian dem Andern / Keyser Rudolffen dem Andern / und Keyser Matthiasen / allen Hochlöblicher Gottseeliger Gedächtnüß / Weyland Landgraf Philipßen dem Eltern / und den Land-Grafen allen zu versampten Lehen geliehen worden seyn / darzu den Zoll zu Sanct Gewehr / Freyheit / Gnad / Recht und Gerechtigkeit / Item zween alter Thorneß / an den Zoll zu Popparten / an ieden Fuder Weins / und anderer Kaufmanschatze / die den Rhein auf- und abgehen / Item das Dorff Krumbstatt / als die von ihren Altfordern auf sie kommen seyn / und ihr Uhr-auch Groß-Vater / Vatter und Vettern / auch sie / die auch bishero innen gehabt / beseßen / und hergebracht / und darzu das Schloß Epstein halb / das Land-Gericht Mechelhausen / und das Rhein fahren zu Wiesenau / so auch von Unß / und dem heyligen Reich zu Lehen rühren / und die Weyland J. L. L. Vhr Vhr-Anherr / Land-Graf Wilhelm von Heßen / von Gottfrieden / Herrn zu Epstein / erkaufft hat / auch Freyheit / Herrligkeit / Mannschafft / Lehenschafft / Zölle / Recht / Gerichte / Privilegia, Lehen-

Lehen-Brieffe / Hand-Vesten / Anderbrief / Gnad und Guth / Gewohnheiten / den Burglichen Bau und Stad-Recht zu Rußelsheim / und darzu die Freyheit / daß sie und ihre Erben / ihr eygen Gewächs / es sey Wein / Korn / und allerley Früchte / wie die genand ist / die sie zu ihrer Leibs-Nahrung und Nothdurfft ihres Gesindes in ihren Hauß / und was sie zu ihren Bau bedürffen / Zoll frey / den Rhein hinauf und ab führen mögen / inmaßen ihre Altvordern / Grafen zu Catzenelnbogen / und ihre Vordern / die von Weyland unsern Vorfahren am Reich / Römischen Käyßern und Königen / und sonderlich ihr Vhr-Vhr-Anherr / Land-Graf Wilhelm, von Weyland mehr Hochberührten unsern lieben Herrn / und Vhr-Vhr-Anherrn / Käyßer Maximilian dem Ersten / löblichen Gedächtnüß und dem [illegible] Reich erlangt / entpfangen und gehabt: Item die Gerechtigkeit an den Schloß Callschmitt / und an der Vogtey und dem Gleid zu Wezslar / sambt allen Zugehörungen / und andern Stücken / wie die verschiener Jahren von weyland Philipßen / und Johann Ludwigen / Grafen zu Naßau und Sarbrücken / mit Bewilligung unsers lieben Herrn Vetters / Käyser Carles des Fünfften / hochlöblicher Gedächtnüß-Wechsels- und Ubergabs-Weise / an ihren Vhr-Anherrn / Land-Graf Philipßen zu Heßen kommen / und dann auch das Schloß / Stadt und die gantze Herrschafft oder Grafschafft Ritberg / mit allen ihren Herrligkeiten / es sey an Schlößern / Städten / Dörffern / Mannschafften / Gerichten / Gebieten / Leuten / Gütern / Aeckern / Wiesen / Wildpannen / Fischereyen / Waßern / Weyden / Wälthen / Renthen / Zinsen und allen andern Obrigkeiten / Ein- und Zugehörungen / wie oder welcherley die benandt seyen / oder werden mögen / ersucht und unersucht / nichts davon ausgenommen / Jnmaßen das alles über Menschen Gedencken / ihr und J. L. Ln. Vorfahrrn / Land-Grafen zu Hessen / Erb- und Eygenthum / und der Graffen zu Rietberg Lehen gewesen / und weyland Graf Johannßen zu Rietberg / und seine Vorfahren innen gehabt und beseßen / oder billig hätten beseßen mögen / aber nach seinem Graf Johannßen / alß des letzten Jnnhabers berührter Grafschafft Rietberg tödlichen Abgang ohne mannliche Leibes Lehens Erben / bemeldten ihrem Vhranherrn / Land-Graf Philipßen zu Heßen / als dem Lehens-Herrn wiederum eröffnet / und heimbgefallen / und durch ihne / vngeachtet daß diese Grafschafft sein Erb und eygen / von mehr als hundert Jahren hero gewesen / und noch ihr der Land-Grafen zu Heßen were / jünastlich weyland unserm geliebten Anherrn Käyser Ferdinandten den Ersten / hochmilder Gottseeliger Gedechtnüß / und dem heyligen Reich guthwilliglich zu Lehen aufgetragen / und von Sr. Majestät verliehen worden wehre / Item das Weg-Geld zu Butzbach / vermöge eines zwischen dem Ertzstifft Meinz / und weiland Land-Graff Ludwigen dem Eltern zu Heßen / Anno funffzehenhundert / neuntzig fünff / über den Königsteinischen vierten Theil aufgericht / und von ob höchstgedachten unsern geliebten Herrn Vettern und Vattern / Käyser Rudolphen / Christmildigsten Angedenckens / bestetigten Vertrags / und jüngst hievor obengenands Land-Grafen Wilhelmen zu Heßen / Ldn. Vetter Land-Graf Moritz der Elter zu Heßen / von Weyland auch unsern geliebten Herrn Vettern und Vattern / Käyßer Matthiesen / Hochlöblichster Gedechtnüß / am dato den Siebenzehenden Octobris abgelauffenen Sechzehenden hundert und dreyzehenden Jahres / sein des Land-Graf Georgens Ln. Vatter aber / weyland Land-Graf Ludwig / von vns als ietzt regierendem Römischen Käyser / neben deßen beyden Gebrüdern obgenandten Landgraff Philipßen und Friederichen der Eltern / den funffzehenden Februarii Sechzehen hundert ein und zwantzigsten Jahres zu Lehen entpfangen und getragen hätten beyden J. L. Ln. aber / alß Landgraff Wilhelmen nach nunmehr angetretener Regierung / Landgraf Georg aber nach ermelts S. Ln. Vattern tödlichen Hintritt / neben den andern obbenanten Land-Grafen allen / wegen gesampter Hand / auch von Anwalt- und Vormundschafft wegen / wie obstehet / berührte Regalien wiederum von neuen zu ersuchen gebüren / zu reichen / zu leyhen / zu confirmiren / zu erneuen / zu bestättigen / gnädig geruheten / Deß haben Wir angesehen und betracht / obbenandter beyder Gevettern / Land-Graff Wilhelms und Georgens zu Heßen / L. Ln. / für sich / auch wegen gesampter Hand / Land-Graf Philipsen / und Friederichen der Eltern / wie auch in Vormund- und Anwaltschafft Nahmen beyder obbenandten Landgrafen Jüngern Gebrüdern beschehene demütige fleißige und ziemliche Bitt / auch die getreuen / angenehmen / nützlichen und unverdroßene Dienst / die ihre Vordern und Sie / unsern Vorfahren am Reich / Römischen Käysern und Königen / auch Vns offt willigklich gethan haben / und sie in künfftig Zeit / uns nicht weniger zu thun / vhrbietig seyndt / auch wohl thun mögen und sollen: Vnd darumb mit wehlbedachtem Muth / gutem Rath und rechten Wißen obbenanten unßern lieben Oheimen und Fürsten / Landgraf Wilhelm und Georgen Gevettern / für sich / und dann wegen gesambter Hand / Land-Graff Philipßen / und Friederichen den Eltern / auch an statt und in Vormundt- und Anwalt-

Anwaltschafft Nahmen ihrer L. Ln. jüngern Gebrüdern/ wie obstehet/ und also allen Land-Grafen zu Heßen/ und ihrer L. Ln. allerseits/ Manns-Leibs-Lehens Folgern/ die obgenandte Land-Grafschafft und Fürstenthumb zu Heßen/ mit ihren Landen/ Leuten/ Schlössern/ Städten/ Märckten/ Dörffern/ Freyheiten/ Gnaden/ Herrligkeiten/ Zöllen/ Gleiden/ Obern- und Niedern-Gerichten/ Frey-Stüelen/ und den Bann über das Blut zu richten/ Gewohnheiten/ Besitzungen/ Eygenschafften/ Stifften/ Clöstern/ Vogteyen/ Ober- und Niedermannen/ Mannschafften/ Herrschafften/ Lehen/ Lehenschafften/ Geistlichen und Weltlichen/ Zwingen/ Bannen/ Craisen/ Walden/ Höltzern/ Büschen/ Feldern/ Weyden/ Wassern/ Wassereufften/ Gejagten/ Wiltbanen/ Weitnereyen/ Aertzten/ Bergwercken/ Erbämbtern/ Zinsen/ Gulten/ Ehren/ Rechten/ Würden/ und allen andern Gerechtigkeiten/ von Alters/ und sonst darzu gehörend/ nichts ausgenommen/ auch die Grafschafft zu Waldeck/ und darzu die Brüderschafft die ihre Eltern gehabt/ und sie noch haben/ mit den obbenanten Landen/ Sachsen/ Heßen/ Duringen und Meißen/ die ihnen vorberührter Maßen confirmirt, bestätiget und verliehen seyn sollen/ zu versamten Lehen/ gnädiglich gereicht und verliehen/ darzu den Zoll zu St. Gewehr/ Freyheit/ Gnad/ Recht und Gewohnheit/ Item zwecn alte Tornuß an dem Zoll zu Papparten/ an ieden Fueder Weins/ und anderer Kauffmanschaz die den Rhein auf- und abgehen/ Item das Dorff Crumbstatt/ alß die von ihrer Vordern auf sie kommen seynd/ und ihre Vordern/ Groß-Vatter/ Vatter und Sie die beseßen/ ingehabt/ und herbracht haben/ darzu das Schloß Epstein halb/ das Land-Gericht Mechelhausen und das Rheinfahren zu Wißenau/ die auch von Vnns/ und dem Heyligen Reich zu Lehen rühren/ und die der vorgenand Land-Graff Wilhelm von Weyland dem Edlen unßerm und des Reichs lieben Getreuen/ Gottfrieden/ Herrn zu Epstein/ Inhalt der Kauf-Briefe/ mit Verwilligung unsers Vorfahren/ Käyßer Friedrichs/ löblicher Gedächtnüß/ erkaufft hat/ mit allen Nutzen und Zugehörungen/ auch all und ieglichen ihr Freyheit/ Herrligkeit/ Mannschafft/ Lehenschafft/ Zölle/ Recht/ Gerichte/ Privilegia, Lehnbrief/ Handfest/ andere Brief/ Gnad/ Güte/ Gewohnheit/ den Burgerlichen Bau und Stadt-Recht zu Rüsselsheim/ und darzu die Freyheit/ daß sie und ihre Erben/ ihr eygen Gewechß/ es sey von Korn und allerley Frucht/ wie sie genandt seyn/ die sie zu ihrer Leibs-Nahrung und Nothdurfft ihres Gesindes/ in ihrem Hauß/ und was Sie zu ihren Bau bedürfftig/ Zoll frey/ den Rhein auff- und abführen mögen/ Immaßen ihre Altvordern/ Grafen zu Catzenelnbogen/ ihre Vettern/ ihre Anherrn/ Groß-Vatter und Vatter/ die von Römischen Keysern und Königen/ unsern Vorfahren am Reich erworben/ herbracht/ und beseßen haben/ Item die Gerechtigkeiten an den Schloß Challschmit/ und dann der Vögtey/ und dem Gleid zu Wetzlar sambt allen Zugehörungen/ und andern Stücken/ wie die von obermelten Grafen zu Naßau Wechßels- und Ubergabsweise/ an bemeldten ihren Vattern und Uhranherrn gelangt/ und dann auch das Schloß/ Stadt/ und die gantze Grafschafft Ritberg/ mit allen ihren Herrligkeiten/ es sey an Schlößern/ Städten/ Dörffern/ Mannschafften/ Gerichten/ Gebiethen/ Leuten/ Gütern/ Aeckern/ Wiesen/ Wiltbanen/ Fischereyen/ Wassern/ Weyden/ Gülten/ Renten/ Zinßen/ und allen andern Obrigkeiten und Zugehörungen/ wie oder welcherley die benant seyn/ oder werden mögen/ besucht oder unersucht/ nichts davon ausgenommen/ immassen vorgedachter weyland Graf Johann von Ritberg/ und seine Vorfahren das alles innen gehabt/ und beseßen/ oder billig hetten besitzen mögen/ zu rechten Mann-Lehn/ In Gleichnüß das ob angedeutete Weggelt zu Butbach/ gnädiglich verliehen/ erneuert/ confirmirt und bestätiget/ reichen/ leihen/ verneuern/ confirmiren und bestätigen ihnen die auch von Röm. Käyserlicher Macht-Vollkommenheit/ und rechtem Wissen/ in krafft dieses Briefs/ was wir ihnen daran von Rechts und Billigkeit/ auch Gnaden wegen/ zu verleihen haben sollen oder mögen/ also daß dieselbe unsere liebe Oheimen und Fürsten/ Wilhelm und Georg, für sich/ auch wegen gesambter Hand Philips und Friederich der Eltern/ und dann an statt auch Anwalt- und Vormundschafft-Nahmen obbenandter ihrer L. Ln. jüngern Gebrüdere/ und also alle Land-Grafen zu Heßen/ solches alles wie obstehet nun hinfüro von Unß und dem heyligen Reich in Lehensweise inhaben/ halten/ besitzen/ nützen/ nießen und gebrauchen sollen/ und mögen; In aller maßen und Rechten/ die ihre Altvordern/ Land-Grafen zu Heßen/ bis auf sie bishero innen gehabt/ gehalten/ genoßen und beseßen haben/ von allermänniglich unverhindert/ doch so viel berührte Grafschafft Rietberg betrifft/ uns und dem heyligen Reich an unser Obrigkeit/ und sonst männiglich an seinen Rechten und Gerechtigkeiten unvorgrieffen und unschädlich/ auch also daß offtgenandte unsere liebe Oheimen und Fürsten Land-Graffen zu Heßen/ Vettern und Gebrüderen und ihre Mannliche Leibs-Lehns-Erben/ Inhaber der Grafschafft Rietberg/ Vns/ unsern Nachkommen/ und dem heiligen Reich/

Reich/ alle Contributionen/ Steuern und Reichs-Anlagen von solcher Grafschafft/ insonderheit neben andern ihren gebührenden Reichs-Anschlägen iedesmahls zu entrichten schuldig seyn sollen. Die vorgemelte unßere Oheimen und Fürsten/ Land-Graf Wilhelm und Georg/ und dann Philips und Friedrich die Eltern/ auch an statt und in Vormund- und Anwaltschafft Namen ihrer L. Ln. jüngern Gebrüdern/ allen Land-Graffen zu Heßen/ haben Vns auch darauf durch ihre an Unserm Käyserlichen Hoff abgeordnete Räthe und Gesandten/ die Ehrsamen/ Gelehrten/ unsere und des Reichs liebe Getreue/ Johann Bernhardten von Dalwig/ und Dieterich von Rheinkhing/ der Rechten Doctorn, in krafft ihrer fürgebrachten schrifftlichen Gewalt/ und von solcher Regalien und Lehen wegen/ gewöhnlich Gelübt und Eyd gethan/ vns alß ietzt Regierenden Römischen Käyser/ darvon getreu/ gehorsamb und gewertig zu seyn/ für ihren Natürlichen Herrn zu halten/ zu dienen/ und zu thun/ alß Fürsten des heiligen Reichs und Land-Graffen zu Heßen/ einen Römischen Käyßer von Rechtswegen zu thun pflichtig seynd/ vnd gepieten darum allen und ieglichen der obgenandten Land-Grafschafft und Fürstenthumb zu Heßen/ Graffen/ Freyen/ Herrn/ Rittern/ Knechten/ Mannen/ Ampteuthen/ Burgermeistern/ Räthen/ Burgern und Gemeinden/ Hintersaßen und Unterthanen/ was Würden/ Stands oder Wesens die seyn/ ernstlich und vestiglich/ mit diesem Brief/ daß Sie den obgenandten unsern Oheimen und Fürsten Wilhelm und Georgen/ Gevettern/ auch wegen gesambter Hand/ Philipßen und Friederichen den Eltern/ und dann an statt auch Vormund- und Anwaltschafft wegen ihrer L. Ln. jüngern Gebrüdern/ allen Land-Graffen zu Heßen/ in allen Sachen und Geschefften/ alß ihren Rechten ordentlichen natürlichen Herrn, ohn alle Irrung und Wiederredt/ getreu/ gehorsam und gewerttig seyn/ und sie solcher ihrer Regalien/ nach allen ihren Nothdurfften und Gefallen/ nießen und gebrauchen laßen/ alß lieb einem ieglichem sey/ unßer und des Reichs schwere Ungenadt/ und darzu ein Poen/ nehmlich hundert Marck lötiges Goldts zu vermeiden/ die ein ieder/ so hie wieder thete/ verfallen seyn solle/ Halb in unser Käyserlich Cammer/ und den andern halben Theil offtgemelten unßern Oheimen und Fürsten/ den Land-Grafen zu Heßen/ Gevettern und Brüdern/ unnachläßlich zu bezahlen/ mit Uhrkund dieses Briefs besiegelt/ mit unsern Käyßerlichen anhangenden Insiegel: Geben auf unßern Königlichen Schloß zu Prag/ den vierdten Tag des Monaths Februarii, nach Christi unsers lieben Herrn und Seligmachers Geburth/ Sechzehen hundert und im acht und zwantzigsten/ unserer Reiche des Römischen im neunten/ des Hungarischen im zehenden/ und des Böheimischen in Eilfften Jahren.

Ferdinandt

Vt.

Peter Heinrich von Stralendorff/

Ad mandatum Sac. Cæs. Majestatis proprium

M. Arnoldin von Clarstein.

XXVI.

Fürstlicher Abschied Land-Graf Wilhelms zu Heßen-Caßel, und Landgraff Georgens zu Heßen-Darmstadt/ wegen einer ferneren Prolongation und Erstreckung des unter ihnen getroffenen Haupt-Accords, de Anno 1628.

Von GOttes Gnaden Wir Wilhelm und Georg Gevettere/ Landgrafen zu Heßen/ respective Administrator des Stiffts Hirschfeld/ Grafen zu Catzenelnbogen/ Dietz/ Ziegenhayn und Nidda/ ꝛc. Uhrkunden und bekennen hiermit/ Demnach wir unseren zu Darmstatt am 24. Septemb. nechst verwichenen Jahres/ der Marpurgischen Successsion auch anderer mehrer Irrungen halber/ aufgerichteten Haupt-Accord dahin conditioniret/ und gerichtet/ wofern der Römisch. Käyserl. Maj. allergnedigste Confirmation über denselbigen/ in Zeit dreyer Monathen von obgesetzten dato anzurechnen/ würcklich nicht erfolgen/ und erlangt werden möchte/ daß alß dann derselbe allerdings ungültig/ und daran kein Theil mehr verbunden/ sondern es davor zu achten seyn solte/ als ob er niemahls vorgangen/ oder erhandlet worden were.

Vnd aber ernandte Zeit sich am 24. Decembris nechsthin geendiget: Ob wir dann zwar dieselbe/ bis auf den ietzo einstehenden 24. hujus wohl bedächtlich/ dannenhero prorogirt und erstreckt/ weil der Mangel bis annoch nicht erfolgter Käyserlichen Confirmation heraus zu bringen/ daß wir derowegen/ und aus vorgesetzten Ursachen/ uns einer fernern Erstreckung mit einander Freund-Vetter- und Brüderlich dergestalt verglichen/ und vereinbaret haben/ daß von dem 24. dieses Monaths Eingangs angezogener unser zu Darmstatt getroffener Vergleich/ bis auf den 24. Tag nechstkünfftigen Monaths Martii in seinen abgeredeten Vigore verblei-

verbleiben soll / nicht zweiffelend / es werde die mehrerwehnte Käyßerliche Bestettigung / vermittelst Göttlicher Gnad under deßen erfolgen / und seine Vollziehung zu Werck gerichtet werden können.

Zu welches versicherter Nachricht und Bescheinung dann wir die obig ermelte beede Gevettere / Land-Graf Wilhelm / und Land-Graf Georg / dieser Brifflichen Scheine unter unsern Fürstl. Subscriptionen und Besieglungen zween ausfertigen / und dieselbe einander haben zu stellen laßen / So geschehen ist zu Caßel den Acht und zwantzigsten Januarii Anno Ein Tausend Sechs hundert / zwantzig und achte.

Wilhelm Land-Graf zu Heßen /
(Locus Sigilli.)
Georg Land-Graf zu Heßen.
Locus Sigilli.

XXVII.

Bekräfftigung und Eyd, welchen sowohl mut. mutandis, Land-Graff Wilhelm zu Heßen-Caßel / und Land-Graff Georg zu Heßen-Darmstadt / und dero beyderseits treue und gehorsame Landstände den 27. Martii 1628. abgeschworen / nebst Herrn Hermanns Landgraffens zu Heßen-Caßelischer Linie / und Herrn Johannis und Heinrichs zu Heßen-Darmstädtischer Linie / eydliche Confirmation.

IHr sollet geloben und schweren vor euch und alle euere Nachkommen / daß ihr wollet die Vergleichung / wie solche zwischen den Hochwürdig-Durchleuchtig und Hochgebohrnen Fürsten / und Herrn / Herrn Wilhelmen / und Herrn Georgen / Gevettern / Land-Grafen zu Heßen / respective Administratorn des Stiffts Hirßfeldt / Grafen zu Catzenelnbogen / Dietz / Ziegenhayn und Nidda / ꝛc. unsern Gnedigen Fürsten und Herrn / vor sich und ihrer F. Fn. G. Gn. beede Caßelische und Darmstadische Linien / auf ein ewiges und unwiederrufliches / unter dato Darmstadt / am vier und zwantzigsten Monaths-Tag Septembris anno Christi Sechzehen hundert Zwanzig und Sieben aufgericht ist worden / auch die Confirmation, wie dieselbe darüber von der ietzt regierenden Röm. Käyserl. auch zu Hungarn / und Böheim Königl. Majestät unserm allergnedigstem Herrn / erfolgt ist / so wohl auch den zwischen beeden erst Hochgedachten unsern Gnedigen Fürsten und Herrn / Landgraf Wilhelmen und Landgraf Georgen / neu aufgerichten Erb-Vertrag / allermaßen man ietzo dieselbige drey Stücke / deutlich vorgelesen / zuvor auch zum theil communicirt gehabt / in allen und ieden Puncten / Articuln und Clausulen / so viel sie euch und euere Nachkömmlinge besagen und betreffen thun / steiff / fest und unverbrüchlich halten / darwider nicht thun / noch helffen / oder gestatten gethan zu werden / in keinen Weg / auch nicht in Rath seyn / da wieder dieselbe obberührte Stück gerathschlaget / oder gehandelt würd / und da ihr erführet / daß etwas darwieder vorgienge / solches warnen / darwieder seyn / und nicht darin gehehlen / treulich und ohne alle Gefehrde.

Darauf haben alle Anwesende von Prälaten / Ritter- und Landschafft einem ieden Fürsten mit Hand treu angelobet / und stracks darauf ein ieder mit aufgehabenen Fingern diese Worte nachgesprochen / und cörperlich geschworen:

Was mir vorgelesen worden / und ich wohl verstanden habe / das schwere ich zu thun / redlich und steiff zu halten / treulich und ohne alle Gefehrde / So wahr mir GOtt helffe durch seinen Sohn unsern HErrn und Heyland JEsum Christum.

Landgraff Hermann.

Landgraff Hermanns zu Heßen-Caßelischer Linie, eydliche Bekräfftigung über den Haupt-Accord.

WAs Uns Land-Grafen Herrmann zu Heßen / ꝛc. ietzo vorgehalten worden / und wir wohl verstanden haben / das schweren wir zu thun / redlich / steiff und fest zu halten / Fürstlich treulich / und ohne alle Gefehrde / So wahr Uns GOTT helffe durch seinen Sohn / unsern HERRN und Heyland JESUM Christum.

Eydliche Confirmation Land-Graff Johannis und Heinrichs Gebrüdere, zu Heßen / Darmstädtischer Linie / über den Haupt-Accord.

WAs Uns ietzo vorgehalten worden / und wir wohl verstanden haben / das schweren wir zu thun / redlich / steiff und fest zu halten / Fürstlich treulich / und ohn alle Gefehrde. So wahr Uns GOTT helffe / durch seinen Sohn unßerm HErrn und Heyland JEsum Christum!

XXVIII. Le-

XXIIX.

Lehen-Eyd derer Fürstlichen Heßischen Vasallen.

IHr sollet mit Hand gebenden Treuen angeloben / und einen leiblichen Eyd / mit erhabenen Fingern / zu GOTT dem Allmächtigen schwören / daß ihr wollet dem Durchleuchtigen Hochgebohrnen Fürsten und Herrn / Herrn N. Landgrafen zu Heßen / Grafen zu Catzenelnbogen / Dietz / Ziegenhayn und Nidda / und nach Seiner Frn. Gn. tödtlichen Hintritt / (welchen der getreue GOtt noch lange Zeit genediglich verhüthen wolle /) dero Eltister Sohn / (hie pflegt der ordo succedendi gar ausführlich inserirt zu werden) und auf gäntzlichen Abgang des Männlichen Stams des Fürsten zu Heßen den Chur- und Fürsten zu Sachsen / vermöge der Erb-Verbrüderung so im Jahr 1587. und folgends in anno 1614. zu Naumburg erneuret worden / getreu Huld / gehorsam und gewertig seyn / Seiner Fen. Gn. Frommen Ehr / Nutzen und Bestes fordern / Schaden warnen und wenden / nach eueren besten Vermögen / auch nicht im Rath viel weniger bey der That seyn / dawieder Ihre Fen. Gn. ichtwas gehandelt / geratschlaget oder vorgenommen würde / noch weniger aber solches selbst thun / oder darzu Anlaß oder Ursach geben / und insonderheit da ihr erführet / daß ichtes Ihrer Fen. Gn. an Leib / Ehre / Würden und Stand zu gegen und nachtheyl / oder ihren Fürstenthumen / Herrschafften / Landen und Leuthen zu Abbruch von iemanden wolte vorgenommen werden / solches ihrer Fen. Gn. offentlich anzaigen / und das durch euch oder die euere treulich verhüthen / auch für euere selbst Persohn wißentlich nichts fürnehmen / daß ihrer Fen. Gnad. zu schaden oder zu schmach kommen möchte / die Lehen auch so von ihrer Fen. Gn. ihr habt / der Gebühr verdienen und denselbigen so offt die Zufälle kommen / wie recht und gebührlich folgen / auch die Vergleichung des Hauses Heßen / wie dieselbe am 24. Septembris anno 1627. verfast und von der Röm. Käyß. Mayt. confirmiret / so dann in einem neuen Erb-Vertrag den 24. Martii anno 1628. aufgerichtet angezogen ist / so viel dieselbe euch angehen / und concerniren / halten und sonsten alles anders thun und laßen / was einen getreuen Lehenmann gegen seinem Lehn-Herrn / von Gewohnheit und Rechtswegen zu thun und zu laßen gebührt / derselbe schuldig und pflichtig ist / Alles sonder Gefährde und arge List.

XXIX.

Huldigungs-Eyd derer Fürstlichen Heßischen Unterthanen.

IHr sollet mit Hand-gebenden Treuen angeloben und einen leiblichen Eyd mit aufgehobenen Fingern zu GOTT dem Allmächtigen schweren / daß Ihr wollet dem Durchleuchtigen Hochgebohrnen Fürsten und Herrn / Herrn N. Land-Grafen zu Heßen / Grafen zu Catzenelnbogen / Dietz / Zigenhain und Nidda ꝛc. und nach seiner Fürstlichen Gnaden tödtlichen Hintritt / (welchen der getreue GOTT noch lange verhüten wolle) dero ältesten Sohn (allhier pflegt abermahl der ordo succedendi gar ausführlich inserirt zu werden) und auf gäntzlichen Abgang des Männlichen Stamms der Fürsten zu Heßen / den Chur- und Fürsten zu Sachsen vermög der Erb-Verbrüderung / so im Jahr 1587. und folgends in Anno 1614. zu Naumburg erneuert worden / getreu / hold / gehorsam und gewärtig seyn / Seiner Fürstl. Gnaden / Frommen / Ehr / Nutzen und Bestes fordern / Schaden warnen / und wenden nach euern besten Vermögen / auch nicht im Rath / vielweniger bey der That seyn / da wider Seine Fürstliche Gnaden etwas gehandelt / berathschlaget oder vorgenommen wird / noch weniger aber solches thun / oder darzu Anlaß oder Ursach geben / auch wie die Vergleichung des Hauses Heßen / wie dieselbe am 24. Septembr. Anno 1627. verfast / von der Römischen Käyserlichen Majestät confirmirt / so dann in einem neuem Erb-Vertrag den 24. Martii Anno 1628. datirt / aufgericht / angezogen ist / so viel dieselbe Euch angehen / und concerniren / halten / und sonsten alles anders thun und laßen / was getreue Unterthanen ihrem Herrn und Lands-Fürsten von Rechts-Pflichten und Gewohnheit wegen zu thun schuldig seyn / alles getreulich und ohne Gefährde.

Eyd.

Alles was mir ietzo vorgelesen worden und ich wol verstanden / und darüber meine Hand-Treu gegeben habe / das schwere ich steth und unverbrüchlich zu halten / als mir GOTT helffe durch seinen Sohn JEsum Christum unsern HErrn.

XXX.

Statutum Juris Primogenituræ in der Fürstl. Heßen-Caßelischen Linie, de Anno 1628.

WIr Ferdinand der Andere / von GOttes Gnaden / erwehlter Römischer Keyser / zu allen Zeiten Mehrer des Reichs / in Germanien / zu Hungarn / Böheimb / Dalmatien / Croatien und Sclavonien / ꝛc. König / Ertzhertzog zu Oesterreich / Hertzog zu Burgundi / zu Braband / zu Steyer / zu Cärnden / zu Crain / zu Lützelnburg / zu Wirtenburg / Ober- und Nieder-Schlesien / Fürst zu Schwaben / Marggraf des heiligen Römischen Reichs zu Burgaw / zu Mehren / Ober- und Nieder-Laußnitz / gefürster Grafe zu Habspurg / zu Tyrol / zu Pfürd / zu Köhlburg / und zu Görtz / ꝛc. Landgraf in Elsaß / Herr auf der Windischen Marck / zu Portenaw und zu Salins / ꝛc. Bekennen offentlich mit diesem Brieff / und thun kund allermänniglich / was massen uns der Hochgebohrne Wilhelm / Landgraf zu Heßen / Graf zu Catzenelnbogen / Dietz / Ziegenhain und Nidda / ꝛc. unser lieber Oheim und Fürst / in Unterthänigkeit zu erkennen gegeben: Demnach durch vielfältige Zerreißung und Vertheilung der Fürstenthume / Graf- und Herrschafften / und durch männge der regierenden Herrn / nicht alleine Vornehme alte Familien und Geschlechter in heiligen Römischen Reich / an reputation und Vermögen mercklich geschwächt und zurück gesetzt / sondern auch Land und Leuthe zu unserm und des Reichs höchstem Schaden und Nachtheil ins euserste Verderben gestürzt würden: Und dann in deßen Betrachtung / nicht allein im Februario, nechstverwichenen sechßzehen hundert sieben und zwanzigsten Jahrs / zwischen Seiner L. und dero Gebrüdern / mit Authorität / Consens und Beliebung / deßen Vattern Landgraf Moritzen zu Heßen / wie auch Julianä Landgräfin zu Heßen / ꝛc. gebohrner Gräfin zu Nassaw / Catzenelnbogen / als Mutter / wohlbedächtlich abgeredet / placidirt und verwilliget / daß aus vielen erheblichen- Land und Leuth ersprießlichen considerationen / bey der Fürstlichen Hessen-Casselischen Lienien / Seine Land-Graf Wilhelms L. allein regierender Herr sein und bleiben / und die Fürstliche Regierung nicht zerrüttet noch zertrennet werden solte / sondern über das auch in deme am vier und zwantzigsten Septembris deßelbigen sechßzehenhundert sieben und zwantzigsten Jahrs zu Darmstadt zwischen seiner Landgraff Wilhelms / und des auch Hochgebohrnen / unsers lieben Oheim und Fürsten / Land-Graff Georgens zu Heßen / L. L. als ietzigen in Fürstlichen Hauß Heßen / regierenden beyden Landes-Fürsten ufgerichteten / und von Landgraf Wilhelms L. Eltisten Brüdern Landgraf Hermann zu Heßen / wie auch an statt der andern jungen Gebrüdern / von dero Mutter obbemelter Landgräfin Julianä L. beliebten / folgends von uns am ersten Februarii dieses Jahrs allergnedigst confirmirten / und darauff von obgemelten beyden Ihren Landgraf Wilhelms und Landgraf Georgens LL. zu sambt dero Prälaten / Ritter- und Landschafft geschwornen Haubt-Accord im J. zum acht und zwantzigsten ꝛc. austrücklich versehen / daß im gantzen Fürstlichen Hauß Heßen / so lange die Casselische und Darmstadische Lienien in esse bleiben würden / bey ieder Lienien nur ein einiger Regent / und also bey beyden Linien mehr nicht / dann zween regierende Fürsten sein solten: Deme zu Folge / und allerdings gemäß / Ihrer beederseits LL. Landsassen / Lehenleute und Unterthanen / den Erb- und Land-Huldigung / wie im gleichen den Lehen-Ayd würcklich geleistet / und hinkünfftig leisten und schweren müßen. Ob es wohl dann darmit seine Richtigkeit habe / auch hinführo darbey verhoffentlich ohne einigen Streit verbleiben würde / iedoch seine Landgraf Wilhelms L. berichtet worden were / daß ausser diesen die Fürstliche Heßen-Casselische Lini über solche alleintzige unzertheilte Regierung und Succession, nach den Rechten und Ordnung der Ersten Geburth / Käyserliche absonderliche Brieff- und Special-Begnadigung erlangt / und in Handen hätte / und seine L. dann vor sich und die Fürstliche Heßen-Casselische Lini / mit dero gleichen Käyserlichen Brieff / von uns auch gern versehen / und also in beeden Fürstlichen Lienien / weil sie von einem Stamm entsproßen / eine Gleichheit in diesem Punct der Primogenitur haben / auch in reifflichem Nachdencken dieser Welt Streit- und Zanckſichtigkeit / zu möglichster Vorkomm- und Abwendung aller dießfalß besorgender hochgefehr- und beschwerlicher Zwiespalten und Irrungen / obgedachte Fürstliche Casselische Lini weniger nicht / als die Darmstadische / auf alle begebende Fäll / deßen versichert wißen möchten / daß nicht allein in solcher Fürstlichen Hessen-Casselischen Lini / und allen dahero rührenden Fürsten / von nun an / und hinführo / so lange dieselbe in esse sein würde / nur ein eintziger Regierender Landes-Fürst und Herr sein / sondern auch derselbe aus des Eltisten Geburths-Linien posteriren / und nach dem Rechten der Ersten Geburth / oder Primogenitur, andere Fürsten solcher Lienien / nach billigen Dingen / und Ermeßung des Erstgebohrnen / mit Zuziehung Ritter- und Landschafft / und wie es bey andern Fürstlichen Häusern im heiligen Römischen Reich / so dergleichen Statuta und Ordnungen der Erstgeburth-rechtens haben / gebräuchlich ist / ablegen solle / und S. L. dahero unterthänigst gebethen / daß wir deroselben hierinn genädigst zu erscheinen / und als regierender Römischer Kayser und Obrister Lehen-Herr des Fürstenthums Hessen / zu Erhalt- und Fortpflantzung vielbemeldter Hessen-Casselischer Lini / und dero Nahmens Exiſtimation, auch Vorkomm- und Abwendung aller Mißverstände und Unheyls in dieser Lini / und zu Auffnehmen und Wohlfahrt Land und Leuth / vornehmlich auch zu unserm unserer Nachkommen und des heiligen Reichs Frommen und Besten / oberzehltes alles / wie wir wohl könten / und zu thun vermöchten / offtbesagter Fürstlicher Hessen-Casselischer Linien / aus Kayserlicher Macht / Vollkommenheit / Hoheit / Würde und Gütigkeit / mit verbündlichen Clausuln / extensè, und wie solches am beständigsten und kräfftigsten beschehen könte / solte oder möchte / durch unsere kräfftige Kayserliche Begnadung zu stabiliren und zu befestigen / allergnädigst geruhen wolten.

Daß wir demnach solches suchen durch unsere Räthe reifflich examiniren und erwegen lassen / auch für uns selbsten erwogen und befunden / daß dasselbe erbar und der Billigkeit auch denen obangeregten Vergleichungen / zumahl deme zu Darmstadt / am vier und zwantzigsten nechsthin aufgerichteten / und von uns Kayserlich confirmirten / auch von beeden regierenden Landgrafen / sambt ihren Prälaten / Ritter- und Landschafft / schon mit leiblichen Ayden bestetigten und vollzogenen Accord, und deme darauf / zwischen obermeldten beeden ietzo regierenden Fürsten im Hauß Hessen verglichenen Erb- und Landhuldigungs-Ayd / welchen die Unterthanen des Fürstenthumbs Hessen geschworen / gemeeß / und zu Conservation und mehrerm Ufnehmen und Wohlstand des Hauses Hessen / Casselischer Lienien dienlich und nützlich / auch uns und dem heyligen Reich zuträglich seye: Und darneben angesehen / die trewe Dienste / die Seiner L. weyland selbst / und deren Successores und Nachkommen forders trewlich leisten mögen / sollen und wollen. Hierum mit wohlbedachtem Muth / zeitigem Rath und rechten Wissen / obgethane Bitt / nehmlich daß zu iederzeit nur ein eintziger regierender Lands-Fürst und Herr / aus des Eltisten Geburths-Linien posterirend / in der Fürstlichen Hessen-Casselischen Linie seyn / und nach den Rechten der Erstgebuhrt / admittiret werden soll / bewilliget. Bewilligen und verordnen auch dasselbe / vor uns und unsere Nachkommen am Reich / Römische Kayser und Könige hiermit und in Krafft dieses Kayserlichen Briefs / von Römischer Kayserl. Macht / Vollkommenheit / Hoheit / Würde und Gütigkeit / als solches am beständigsten / gültigsten und kräfftigsten beschehen soll / kan oder mag / dero gestalt und also / daß nach sein Landgraf Wilhelms zu Hessen als ietzigen eintzigen regierenden Lands-Fürsten Hessen-Casselischen Lini tödtlichem Abgang / Seiner Lbdn. primogenitus, da GOtt der Allmächtige sie darmit seegnen würde / oder nach Absterben dessen / Sein / des Primogeniti Eltister Sohn / und nach demselben ermeldtes Primogeniti Sohns-Sohn / oder wann auch von demselben keine Mann-Leibs-Lehens-Erben / Fürsten zu Hessen / vorhanden / alsdann des Primogeniti zweyter Sohn / und also forthan / so lange des Primogeniti Fürstliche Lini wehret / Nach deren tödtlicher Erlöschung aber / Sein Landgraff Wilhelms des impetranten zweyter Sohn / wann GOtt solchen verleihen würd / und desselben Mann-Leib-Lehens-Erben / und abermahl also forthan / auch die andere Landgraf Wilhelms Sohne / so GOTT Seiner Lb. weiter bescheren möchte / und Ihre Mann-Leibs-Lehens-Erben / fort und fort und allezeit von Landgraf Wilhelmen dem Impetranten / in absteigender Linien / derjenige posterirende Fürst zu Hessen / deme es nach Ordnung der Primogenitur gebührt / oder im Fall Seine Landgraf Wilhelms Ld. eine Manns-Leibs-Lehens-Erben hinderlassen würde / alsdann dero Brüder Landgraf Hermann zu Hessen / und nach dessen tödtlichen Hintritt / Sein ältister Sohn / und Mann-Leibs-Lehens-Erbe / und in Mangel deroselben / Sein Landgraf Wilhelms übrige Gebrüdere / Landgrafen zu Hessen / iederzeit der eltiste und des elteſten Mann-Leibs-Lehens-Erbe zu eintziger Administration und unterschiedener Lands-Regierung und Succession an allen Land und Leuthen / und allen darvon dependirenden Rechten und Gerechtigkeiten / so seine Landgraf Wilhelms Ld. ietzo haben / oder Sie oder Ihre nachkommen Fürsten zu Hessen künfftig überkommen mögen / zugelassen und verstattet werden soll / doch mit dieser Bescheidenheit / daß solcher des Juris primogenituræ fähiger Fürst / die andere Fürsten nach billigen Dingen und Ermessung des Erstgebohrnen / mit Zuziehung Ritter- und Landschafft / und wie es bey andern Fürstlichen Häusern im heil. Reich / so das Recht der Erstgeburth haben / gebräuchlich ist / ablege / und sich mit denselben abfinde. Es sollen auch gedachtes Landgraf Wilhelms L. Gebrüdere / so bald sie zu ihren mündigen Jahren kommen / zu dieser obgesetzten Primogenitur und derselben steiff- und fester Haltung und Hand-

Handhabung / sich mit einem cörperlichen Ayd für sich und ihre Erben und Nachkommen zu verbinden schuldig seyn.

Und gebiethen hierauf allen und ieden unsern und des heiligen Reichs Churfürsten/ Fürsten/ Geistlichen und Weltlichen/Richtern/ und sonderlich Cammerrichtern und Urtheilsprechern unsers Kayserlichen Cammer-Gerichts / auch allen unsern und des heiligen Reichs Hof- und andern / wie auch austrägl[i]chen und compromittirten Richtern und Gerichten / in und ausserhalb dem Land zu Hessen/Prälaten/ Grafen/ Freyherrn/Herrn/ Rittern/ Knechten/ Haubtleuthen/ Vitzthumen/ Vögten/ Pflegern/ Verwesern/ Ambtleuthen/ Schultheissen/ Bürgermeistern/Richtern/Räthen/Burgern/Gemeinden/und sonst allen andern unsern uñ des Reichs Unterthanē/in was Ehren/Würde/Stand oder Wesen die seyn / daß sie vielbesagtes Landgraf Wilhelms zu Hessen L. u. alle Landgrafen Casselischer Lini/und alle ihre Erben/Erbens Erben u. Nachkommen/für und für/ an obgemeldter unser Vernrdnung/ was derselben anhängt/ nicht irren noch hindern/ sondern sich derselben / wie obstehet/ gebrauchen/ und gäntzlich darbey bleiben/ und die vollnziehen lassen / darwieder auch mit Urtheil nicht sprechen / oder sonsten in oder ausserhalb Rechtens nicht thun noch vornehmen/ sondern Sie nicht allein vor eintzige unzertheilte Regenten und Successorn / nach Recht und Ordnung der ersten Gebuhrt/wie oben verstanden ist/ für und für zu ewigen Zeiten halten/ sondern auch sie von unserer Nachkommen am Reich und desselbigen heyligen Reichs wegen/ darbey handhaben/ schützen und schirmen / und sich deme in keine Weiß noch Wege wiedersetzen/als lieb einem ieden ist/unser/unserer Nachkommen/ und des heyligen Reichs schwere Ungnade/und darzu bey Pön fünff hundert Marck lödiges Goldts/ die ein ieder / so freventlich hierwieder thäte/ uns halb in unser / unserer Nachkommen und des Reichs Cammer/ und den andern halben Theil demjenigen Fürsten zu Hessen Casselischer Lini/ so hierwieder beschweret/ oder beläſtiget würde / unabläßig zu bezahlen verfallen / zu deme / das alles / so obgedachter unser Kayserlich Verordnung und dessen Inhalt zuwieder/geurtheilet / oder sonst in oder ausserhalb Rechtens gethan/vorgenommen oder gehandelt würde/ crafftloß und von Unwürden seyn solte; Als wir auch solches durch dieß unser irritirend Kayserlich Decret nichtig erkennen und sprechen/ decerniren und erklären.

Dessen zu Urkund haben wir an diesen Brief unsere Käyserliche güldene Bulla daran anhencken lassen / Geben auf unserem Königlichen Schloß zu Praga/den achten Monats-Tag Junii,nach Christi unsers lieben HErrn und Seligmachers Geburth/ sechzehen hundert und im acht und zwantzigsten / unserer Reiche des Römischen im neunden/ des Hungarischen im zehenden / und des Böhmischen im eilfften Jahren.

Ferdinand.

Ut. Peter Henrich von Strahlendorff.

Ad mandatum Sacræ Cæsareæ Majestatis proprium.

M. Arnoldin von Clarstein.

XXXI.

Fürstlicher Brüderlicher Vergleich, wie derselbe in der Fürstlichen Hessen-Casselischen Linie, so wohl wegen der Regierung als Apanagii, absonderlich aufgericht/ und dadurch der/ zwischen des Hochlöblichen Sambt-Hauses Hessen beeden Linien Cassel und Darmstatt getroffene Haupt-Accord, abermahls beliebet und bekräfftiget worden, de Anno 1628.

KUndt und zu wissen sey jedermänniglich/ daß der Durchläuchtige / Hochgebohrne Fürst und Herr/ Herr Moritz / Landgraf zu Hessen/ Graf zu Catzenellenbogen / Diez/ Ziegenhain und Nidda ꝛc. Die ins fünff und dreyßigste Jahr getragene Fürstliche Regierung / Ihrer Fürstlichen Gnaden elteſter Sohn/ dem auch Durchläuchtigen/ Hochgebohrnen Fürsten und Herrn/Herrn Wilhelm/Landgrafen zu Hessen/ Grafen zu Catzenellnbogen/ Diez/ Ziegenhain/ und Nidda/ ꝛc. den 17 Monats-Tag Martii des nechst abgewichenen ein tausend / sechs hundert / sieben und zwantzigsten Jahrs / wohlbedächtig abgetreten / und würcklich überlassen/ und dergestalt/ daß auf dero auch Durchläuchtigen/Hochgebohrnen Fürstin und Frawen Julianen / Landgräfin zu Hessen/ ꝛc. Gebohrne Gräfin zu Nassaw/ Catzenellnbogen/ Vianden und Dietz/ Frauen zu Beilstein / an statt/ und von wegen Ihrer F. Gn. Herren Söhnen vorgangene reiffe und bedachtsame Beliebung/ Seine Herrn Landgraf Wilhelms Fürstl. Gnaden allein regierender Landes-Fürst/ übers gantze Land seyn und bleiben/ dargegen aber alle die Onera, so der Fürstlichen Regierung anhängig/ über sich nehmen: So dann den Fürstlichen Herren Gebrüdern / der vierdte Theil / sive quarta tam præsentium quam futurorum bonorum,

norum, ohne Schulden-Last zugeeignet/ auch so bald hochgedachtes Herrn Landgraf Wilhelms Fürstl. Gn. zu obgedachter Lands Fürstlicher Regierung / und darzu gehörigen Land und Leuten gelangen würden / eingeantwortet/ und zugestellt werden solte / Ob dann wohl solchem zu Folge/damahls / als Ihre Fürstl. Gn. auf die obgemeldte an siebenzehenden Monats-Tag Martii des ein tausend sechs hundert sieben- und zwantzigsten Jahrs/ vorgangene väterliche Abdication würcklich in die Regierung getreten/ deroselben Herren Gebrüdern Ihre Quarta præsentium bonorum allignirt und eingeräumt worden.

Als aber nach der Hand durch sonderliche Schickung GOttes des Allmächtigen sich begeben/ daß mit dem auch Durchläuchtigen/Hochgebohrnen Fürsten und Herrn / Herrn Georgen / Landgrafen zu Hessen/ Grafen zu Catzenelnbogen/Diez/Ziegenhain und Nidda/ ꝛc. in dero viel Jahr lang streitig gewesen Marpurgischen Successions- und darinn ergangene Executions-Sachen/ eine zu Wiederbringung Ruh/ Fried und Einigkeit in sämbtlichen Fürstlichen Hauß Hessen wohlgemeinte Vergleichung getroffen/ in Krafft deren die Pfand-Aempter/ so Herrn Landgrafen Georgens Fürstl. Gn. eine Zeit hero innen gehabt/ alle mit einander/ ausser der niedern Grafschafft Catzenellenbogen / und den Casselischen Theil an Umbstatt/ der Fürstlichen Casselischen Lini wiederumb abgetreten und eingeräumbt werden sollen / in maßen auch denn im Martio nechsthin/ würcklichen/ ausserhalb dem Ambt Schmalkalten / so seine Fürstl. Gn. biß deroselben ein mahl hundert tausend Gülden/ darauf vorbehalten Pfand-Schillings erleget/ in Händen behalten/ erfolget / dahero zwischen hochermeldtes Herrn Landgrafen Wilhelms Fürstl. Gn. und deroselben Herren Gebrüdern einer anderwärtigen und beständigen Universal-Vergleichung / deren ihnen vom Herrn Vatern ausgesetzten und zugeeigneten Quarta, und deren Anweisung und Assignation halben von nöthen seyn wollen: So seynd zu dem End/ nicht allein im November des jüngst abgewichenen eintausend sechshundert sieben und zwantzigsten Jahrs / so wohl von hochgedachtes Herrn Landgraf Wilhelms / als deren Fraw Mutter/ und Landgraf Herman/ F. F. Gn. Gn. Gn. vor sich / und der jungen Herrschafft wegen/ gewisse Räthe/ und des Fürstenthums/ und dessen jährlichen Einkommens kundige Landsassen und Lehnleute zusammen geordnet worden/ welche vielfältig und eine geraume Zeit darvon tractirt / wie und welcher gestalt/ auch an gewissen Orthen und Enden mehr hocherwehnter jungen Fürstlichen Herrschafft solche Universal-Quarta zu assigniren und zuzueignen seyn möchte / sondern es ist auch derenwegen abermahls eine Zusammenkunfft dieses Orts angestellet/ darbey hochgedachtes Herrn Landgraf Herrmans Fürstl. Gn. als von der Römischen Kayserl. Mayt. unserm allergnädigsten Herrn/ solcher Quarten verordneter und bestättigter Administrator, neben dero Beystand und Räthen / in der Person/ so dann an Seiten Herrn Landgraf Wilhelms Fürstl. Gn. dero Stadthalter/ und etzliche gewisse darzu verordnete Räthe erschienen / und hat man sich endlich/ nach abermahliger monatlicher verpflogener Handlung und genugsamer aller Sachen Erkundigung/ erblich/ewig und unwiederrufflich verglichen und vertragen/wie folget:

Anfänglich und vors Erste/ nachdem die junge Herrschafft in Krafft hiebevor von Herrn Landgraf Wilhelms Fürstl. Gn. gethaner Zusage/ etzliche Fürstliche wohlerbawte Residentz-Häuser in specie aber Schmalkalten und Herrenbreidungen in solche Quarten mit eingezogen haben wollen / Herrn Landgraf Wilhelms Fürstl. Gn. aber / aus andern immittelst darzwischen kommenden Hindernüßen und sonderbahrer Consideration, nunmehr bemeldte beyde Oerther Schmalkalten und Herrenbreidungen/ und deren Zugehörung nicht quittiren können; So hat man sich an Seiten der jungen Herren Gebrüder / nach eingenommenen genugsamen Bericht/ und der Sachen Beschaffenheit solcher beyden Fürstlichen Häuser/ Schmalkalten und Herrenbreidungen / so viel die Assignation der Quarten belangt/ begeben/ hergegen aber Herrn Landgraf Wilhelms Fürstl. Gn. zugesagt und versprochen/ deroselben eintzigen und künftigen Herren Gebrüdern/und deren mannlichen Leibs-Lehns-Erben/ zu einer beständigen Residentz/ und deren allerseits verwilligten Quarten/ nachgesetzte Fürstliche Schlösser/ Häuser/ Städte/ Herrschafften/ Lande/ Leute und Güter/ sambt allen / und ihren Pertinentien, folgen zu lassen/ und zu Contentirung ihres gantzen vierdten Theils am Nieder-Fürstenthumb/ und dessen Zugehörungen/würcklichen/ (iedoch derselben von Herrn Landgraf Wilhelms Fürstl. Gn. über das gantze Land überlassenen/ von der Römischen Kayserl. Mayt. allergnädigst confirmirten alleinzigen Lands-Fürstlicher Regierung ohnabbrüchig und ohnnachtheilig) zu übergeben und zuzustellen/ nehmlich Schloß/ Stadt/ Ampt Rotenberg/ nichts zumahl ausgenommen/ Stadt und Ampt Wanfrieden/ Stadt Trefurdt/cum pertinentiis, zum Fürstlichen Heßischen Antheil/ neben der newerkaufften Mühlen daselbsten/ und den Mühlhäusischen Hufen / Schloß und Ampt Ludwigstein/

stein/ mit und neben der Stadt Witzenhausen/ das Schloß und die Landschafft Pleß/ mit seiner Zugehör/ und das Ampt Gleichen. So dann den vierdten Theil am Land-Zoll/ dessen Schliessung zwar Herrn Landgraf Wilhelms Fürstl. Gn. als regierender Lands-Fürst sich allein anzumassen/ und die Ihrige darzu zu deputiren haben/ gleichwohl aber vor hochgedachten jungen Herren Gebrüdern / oder den Ihrigen zuförderst solche Schliessung zu dem Ende notificirt werden solle / damit sie iemanden von den Ihrigen/ ob sie wollen/ zugleich mit abordnen/ welche solcher Schliessung beywohnen/ und die gebührte Quartam so bald/ um mehrer Richtigkeit willen/ erheben mögen. Endlich soll ihnen den jungen Herren Gebrüdern auch in Ihrer Universal-Quarten gefolgt werden/ der vierdte Theil an Vorraths- und Schäfferey-Nutzungen also angeschlagen und rectificirt werden/ damit die jungen Herren Gebrüdere ihr Antheil in ihrer Quarta so müglich/ völliglich/ im Fall aber einiges Mangels/ an andern Orten/ annehmliche Anweisung haben/ hingegen auch/ da sich ein Uberschuß in ihren Quarten befinden solte/ deswegen Herrn Landgraf Wilhelms Fürstliche Gn. Erstattung beschehen möge. Ferner ist abgeredet und verwilliget worden/ wann einig Lehen/ so die Fürstliche Heßische Casselische Lini zu verlehen hat / eröffnet / und von dem regierenden Herrn/ deme dann die Verlehnung aller solcher Lehen allein verbleibt/ nicht wiederum zu Conservir- und Erhaltung der Ritter-Dienst und andern Lehen-Gebührens / dem gantzen Fürstlichen Hauß Heßen zu guten / einen andern conferirt/ sondern zum Cammer-Gut eingezogen werden solte / daß alsdann den jungen Herren Gebrüdern und ihren Mann-Leibs-Lehens-Erben/ nicht allein darvon der vierdte Theil gefolgt und gelassen werden/ sondern auch/ da über kurtz oder lang / die Sach der Herrschafft Pleß betreffend / mit dem Hertzog zu Braunschweig vertragen/ oder per sententiam entschieden worden / und dem Fürstlichen Hause Hessen mehr Lehn/ weder dasselbige ietzo würcklichen innen hat und belehnet/ zukommen solten/ daß dieselbe newe zukommende Lehn / den jungen Herren Gebrüdern / und deren Manns-Leibs-Lehns-Erben allein verbleiben / und mit Belehnung deren/ ihren Willen und Gefallen nach/ zu gebahren Macht haben solten.

Und dieses alles/ wie obstehet/ ist allerseits also abgeredet/ beliebet und verglichen worden/ iedoch bleibt hierbey alles dasjenige/ was zur Landes-Fürstlichen Hoheit und Obrigkeit gehörig/ Herrn Landgraf Wilhelms Fürstl. Gn. auf deren Gebrüdern assignirten Orthen/ wie vorhin/ also nochmahls reserviret/ und vorbehalten/ ohn allein des Herrn Landgraf Wilhelms Fürstliche Gn. Ihren Herren Gebrüdern / zu Erweisung brüderlicher Lieb/ verwilliget und nachgegeben/ daß ihnen frey und bevorstehen soll/ in ihren ietzo assignirten Städten und Aembtern/ Juden/ gegen Einnehmung des jährlichen Schutz-Geldes/ doch dero Gestalt uf zunehmen / daß diejenige/ welche also uf genommen werden/ innerhalb den nechsten vier Wochen/ bey den regierenden Fürsten Schutz-Brief ausbringen/ sich derselben gehalten / und demselben das Einzugs-Abzugs- und Silber-Geld entrichten:

Deßgleichen / daß kein Extrajudicial-Sach/ darinnen von den jüngern Herren Gebrüdern/ dero Räthen oder Beampten Bescheid ertheilet worden; von den regierenden Herrn/ oder dessen Regierung/ extrajudicialiter angenommen/ und darüber erkandt werden soll / es treffe denn dieselbe über funffzig Gülden Hauptsumm an. Es ist aber auch dieses hierbeneben austrücklich bedingt/ Erstlich/ nachdem der Witdombs-Anstz/ und darzu verschriebene Gefälle / welche der Frau Mutter Fürstl. Gnad. an dem Schloß/ Stadt und Ambt Rottenberg/ uf den begebenden Fall verschrieben / in diese Anweisung/ der Quarten kommen/ und dargegen etwas anders verschafft seyn will / so soll es mit solchem Widdumbs-Anstz / und darzu gehörigen Gefällen/ auch an deren statt verschriebenen Geldern/ nach Anweisung der darüber gegebenen Assecuration gehalten werden.

Vors andere / Nachdem vermöge unlängst zu Darmstatt getroffenen Accord, ein Pfand-Schilling/ von einmahl hundert tausend Gulden/ zu Wiederausräumung des Ambts Schmalkalten erlegt werden muß / daran Herr Landgraf Wilhelms Fürstl. Gnaden drey Theile / die Herren Gebrüdere aber einen vierdten Theil abzutragen schuldig / daß denn die Erlegung solches vierdten Theils / nehmlich/ zwantzig fünff tausend Gülden / obbemeldte Tradition und würckliche Einräumung dero iezt verglichenen Quarten/ zwar nicht hindern/ noch removiren/ jedoch die zu derselben assignirte Aempter dafür so lange hafften / darauf auch ein gleichmäßige Summa an Schulden / die sonsten Herrn Landgraf Wilhelms Fürstl. Gn. allein abzunehmen versprochen/ stehen bleiben/ und von den jüngern Herren Gebrüdern/ den Creditorn verpensioniret werden sollen/ biß daß vorberührte zwantzig fünff tausend Gülden entweder erlegt/ oder man sich deren in andere Wege verglichen.

Und weil das Schloß/ Stadt und Amt Eschwege biß zu Erlegung einer gewissen Summa Geldes in des Durchleuchtigen/ Hochgebohrnen Fürsten und Herrn/ Herrn Johann Casimirn/ Für-

Fürsten zu Anhalt/ ꝛc. Handen und Besitz/ ob dann wohl Herrn Landgraf Wilhelms Fürstl. Gn. geschehen lassen konten/ daß solches von den fünff und zwantzig tausend Gülden/ so Ihme die jüngern Herren Gebrüdere zu Einlösung des Ambts Schmalkalten zu erlegen schuldig/ ledig gemacht würde / dieweil sie sich aber doch beschweret/ daß sie mit dem baaren Geld so bald nicht aufkommen/ und zu der Lödigmachung gelangen köndten/ so ist dieses dahin verglichen/ daß beyde Fürstliche Theile sich aufs förderlichste bearbeiten wollen/ daß hochgedachter Fürst Johann Casimir zu Anhalt/ über die Ihrer Fürstlichen Gn. gebührende Summ eine Verschreibung annehme/ der jährlichen Pension erwarte/ Schloß/ Stadt und Ambt Eschwege quitiren/ und sich anderer gestalt versichern lassen.

Als auch vors dritte/ zu dem Allendorffischen Saltzwerg nicht allein gewisse Behöltzung / sondern auch die Dienste bey den Holtzstüssen in etzlichen zu der assignirten Quarten gehörigen Aemtern herbracht/ und man denn deren keinesweges ohne hochschädliche Stopffung der Saltzsoden entrathen noch missen kan / so soll solche Behöltzung Dienste / und was dessen die Saltzsoden mehrhergebrachten Herkommen nach / einen Weg wie den andern / aus vorberührten/ zur Quarta assignirten Aemptern/ ohnweigerlich gefolget und geleistet werden.

Förderst / und vors vierdte/ ist an Seiten der jungen Herrschafft dieser Vorbehalt geschehen/ daß zu Richtigmachung dieser ihrer Quarten/ durch beyderseits darzu verordnete der Cammer-Sachen erfahrne Diener/ gewisse Anschläge gemacht/ und da sichs befinden würde / daß ob specificirte Herrschafft / Aempter und Güter / an jährlichen Intraden mehrbemeldte Quarten nicht ertragen noch ausmachen würden/ daß alsdenn/ wann an der Erfüllung mangeln möchte / biß uf ohngefehr ein tausend Gülden jährlicher Einkunfft/ welche die jüngere Herrschafft aus den Saltzwerg-Nutzungen / uf gehörige gnugsame Versicherung übernehmen will/ an Landen und Leuten vergnüge / und gut gemacht werden soll.

Da entgegen aber / und da sich in dieser assignirten Quarten / ein Uberschuß befinden solte/ derselb so wohl/ als alles dasjenige/ so die jüngere Herrschafft loco quartæ bißhero an Häuser/ Städten/ Aemptern/ und andern mehr/ eingehabt und besessen haben / so bald die ietzo verglichene Universal-Quarta demselben würcklichen tradirt und eingeräumt wird / Herrn Landgraf Wilhelms Fürstl. Gn. als in deren drey vierdten Theil gehörig / neben allen / von diesem ein tausend sechs hundert acht und zwantzigsten Jahr/ darvon erhabenen Nutzungen und Einkünfften wiederumb erstattet / zugestellt und zugeeignet/ Herrn Landgraf Wilhelms Fürstl. Gn. aber auch schuldig seyn solle / deren Herren Gebrüdern/ zu Einbringung deren ihnen bis ins Jahr ein tausend sechs hundert zwantzig und acht / exclusivè, hinderständigen Recessen / mögliche Handbiethung thun zu lassen.

Und nachdem an Seyten der jungen Herrschafft Begehr und Erinnerung beschehen/ daß Herrn Landgraf Wilhelms Fürstl. Gnaden die Schulden/ so viel deren uf der jüngern Herren assignirten Quarten hafften / darvon abnehmen möchten/ immassen seine Herrn Landgraf Wilhelms Fürstl. Gn. hiebevor versprochen und zugesagt / dasselbe aber ietziger Zeit Gelegenheit/ und Ihrer Fürstl. Gn. Zustand so eilfertig nicht geschehen kan/ sondern andere Zeit erfordert/ so erbiethen Herrn Landgraf Wilhelms F. Gn. sich dahin/ dieser Quartæ Schulden auf andere Aempter / so förderlich immer möglich / einzutheilen/ die Creditores darauf zu erfordern/ und mit denen/ ratione der Versicherung / Tractat und Handelungen novando, verpflegen zu lassen/ uf den Fall aber seine F. Gn. der Creditorn hierzu nicht mächtig werden könten/ alsdann biß zu gäntzlicher Befreyung des Abgangs halber/ aus andern unbeschwerten Aemptern Erstattung zu thun / zu dem Ende selbige zum kräfftigsten hiermit verunterpfandet seyn sollen.

Schließlichen/ so sollen auch die Nutzungen/ so auf den Pfand-Aemptern/ Vermöge Darmstättischen Accords de Anno 1627. zurück fallen/ und deductis deducendis übrig seyn und bleiben/ der jüngern Herrschafft zum vierdten Theil gefolgt/ so dann/ was de Anno 1628. in den ietzo assignirten Aemptern an Ubertreten und Einkünften gefällt/ allerdings verbleiben/ auch da etwas davon von Herrn Landgraf Wilhelms F. Gn. schon erhoben wäre / erstattet / und sonsten bey Einräumung obberührter ihrer Quarten / die Documenta der Aempter / was deren nicht die hohe Lands-Fürstliche Obrigkeit concerniret/ mit überliefert und tradirt werden / man auch beyderseits einander evictionem zu præstiren schuldig seyn.

Gleichwie nun durch gegenwärtige Handlung uf zuvor gehabten genugsamen Bedacht/ eingeholten Rath / und uf des gantzen Fürstenthumbs/ dessen Einkünfften / und darauf haffenden Schulden und andern Beschwerungen vorgangene Erkundigung und reiffe Erwegung aller mit einlauffenden Umbständen/ mit beyder Partheyen guten Wissen / Willen und Belieben/ auch der jungen Herrschafft Frau Mutter Genehmhaltung/ eine beständige Abtheilung der jüngern Herren vierdten Theils erhandelt und erworben/ auch unwiederrufflich zu halten beschlos-

schlossen ist/ also soll es auch darbey ohn alle exception und Einrede/ wie die Nahmen haben mögen/gelassen/ und zu mehrer Bekräfftigung die Röm. Kayserl. Majest. unser aller gnädigster Herr/ um deren höchst-ansehnliche Kayserl. Confirmation, wie auch die Herren Erb-Verbrüderten umb Intercession an allerhöchst gedacht Ihrer Kayserlichen Majestät/ daß dieselbe durch beyderseit Ihrer F. F. Gn. Gn. Herrn Landgraf Wilhelmen und Herrn Landgraf Herman bittlichen ersucht/ und durch ein Sambt-Schreiben angelangt werden ohne Gefehrde und arge List.

Dessen allen zu wahrer Urkund/festen unwiderrufflicher immerwehrender ewiger Haltung und Bestättigung/ haben wir Juliana Land-Gräfin zu Hessen/ꝛc. an stats und von wegen unsern jüngern Herren Söhne uf vorgangene Requisition, so dann wir Wilhelm/ vor uns und unsere Erben/ wie auch wir Herman/ vor uns und unsere Gebrüdere und Erben/ diesen Abschied/ der uf Pergament dreymahl verfertiget worden/ mit eigenen Händen unterschrieben/ auch mit unsern allerseits Fürstlichen Insiegeln bekräfftiget. So geschehen zu Cassel den ersten Monats-Tag Septembris, im Jahr des HErrn/ ein tausend/ sechs hundert zwantzig und acht.

Wilhelm/Landgraf zu Hessen. Juliana/ Landgräfin zu Hessen.

Herman Landgraf zu Hessen.

XXXII.

Capitulation zwischen König Gustavo Adolpho in Schweden, und Land-Graf Georgen zu Hessen-Darmstadt/ de Anno 1631.

Zu wissen/ als der Durchläuchtigste Fürst und Herr/Herr GUSTAVUS ADOLPHUS, der Schweden/ Gothen und Wenden König/ Groß-Fürst in Finnland/ Hertzog zu Ehesten und Carelen/ Herr über Ingermannland ꝛc. ꝛc. Unser gnädigster König und Herr/ mit grosser Kriegs-Macht dergestalt hervor gebrochen/ daß Ihre Königl. Majestät sich nicht allein vermittelst einer Anzahl commandirten Volcks in geschwinder plötzlicher Eil der Statt und Festung Hanaw/ sondern auch folgends und ohnlang darauf/ in selbst Königlicher Person mit dem mehren Theil Ihrer Armée, unter anderen der Churfürstlichen Maintzischen Residenz Aschaffenburg/ferner Selgenstatt/Steinheimb/ Offenbach/ auch noch darzu der freyen Reichs und Wahl-Statt Franckfurt am Mayn/ so dann folgends der Stadt Höchst/ Costheim und Castells am Rhein/ so gar auch des gantzen under Maintz bis am Rhein bemächtigt/ als auch über dis Ihre Königl. Maj. in des Durchleuchtigen Hochgebohrnen Fürsten und Herrn/Herrn Georgen Landgrafen zu Hessen/Grafen zu Catzenelnbogen/Diez/ Ziegenhain und Nidda/ꝛc. unsers gnädigen Fürsten und Herrns Lande/ etlich tausend Mann zu Roß und Fuß gantz unvermutheter Dinge/ und zu grossen Schrecken der armen Unterthanen/ würcklich einrucken/ auch eben zu der Zeit Herrn Landgraf Wilhelms zu Hessen F. Gn. als vor höchstermelter Ihrer Königl. Maj bestellten Herrn General in den Rheinischen Cravsen/ mit einer sonderbaren starcken Armée auf hochbesagtes Herrn Landgraf Georgens zu Hessen F. Gn. Ober-Fürstenthum Hessen/ darinn sie sich auch schon würcklich befunden/ marchiren/ so dann durch dero Ordinarium Legatum zu Cassel/ Hermann Wolffen/ an Seiner Fürstl. Gn. Amt Alßfeldt/ starcke Kriegs-Contribution und Einquartirung zu verschiedenen mahlen erstlich begehren/und darinn vermittelst Abschickung eines Quartiermeisters allbereit würcklich Quartier machen/ auch sich ferner betrohlich vernehmen lassen/ da höchstgedachter Ihrer Königl. Majest. Ihre F. Gn. nicht alsobald dero Vestung Rüsselsheimb öffnen würden/ daß sie dieselbe nicht allein selbst durch Gewalt der Waffen alsobald wegnehmen/ sondern auch das gantze in ihren Händen ohne das begriffene theils auch obangeregter maßen mit dero Volck schon würcklich und starck belegte Land überziehen/ und dasselbe/ nahmentlich auch Ihre Residenz-Stadt selbsten ruiniren wolten/ daß diesem allem nach/zu höchstermelter Ihrer Königl. Maj. hochgedachtes Herrn Landgraf Georgens zu Hessen F. Gn. sich aus schuldiger/ sorgfältiger Lands-Fürstlicher Vorsorg/ vor dero arme/ von dem Allmächtigen Ihro so hoch und theuer anbefohlene Land und Leute/ und zu Abwendung deroselben vor Augen schwebenden äussersten Untergangs/ sonderlich/ weil dero verschiedene an Ihre Königl. Majest. abgeschickt gewesene Gesandtschafften disfalls nichts erheben können/ in Person begeben/ vor die ihro beschehende schwere Zumuthunge mit eifferiger und beharrlicher Einwendung vielfältiger Motiven höchlich gebethen/ aufs letzte aber/ und als sonst kein einig Rettungs-Mittel vorhanden gewesen/ berührte Motiven auch nichts verfangen/ sondern die äusserste ohnentfliehentliche Noth erfodert/die vor Augen schwebende Lands-Gefahr und Blutstürtzung (darmit weder der Röm. Kayserl. Maj. noch sonst jemands würde gedient seyn/) nach aller Möglichkeit abzuwenden/ sonderlich auch zu verhüten/

ten/ daß die/ von Ihro ohnvorgreifflich vorgeschlagene und eventualiter guten Theils allbereit beliebte Friedens-Tractation, auf den Wiedersetzungs-Fall/ nicht einsmahls gäntzlich zergehen/und sich also omnis spes pacis verlieren/ mit Ihrer Kön. Majest. also verglichen/wie hernach folget:

Anfänglich und vors Erste/ haben bey Ihrer Kön. Majest. Herrn Landgraf Georgens F. Gn. expreßlich reservirt/ in der Röm. Kayserl. Maj. dero allergnädigsten Herrns Devotion beständigst zu verharren/und sich darvon nichts abwenden zu lassen; Es haben auch Ihro Kön. Maj. auf allerinständigste und beweglichste Remonstrationes, und als Ihre F. Gn. unter andern auch die iezt angedeute/ von Ihrer Fürstl. Gn. ohnvorgreifflich vorgeschlagene Friedens-Tractation, und damit dieselbe zu Erlangung eines erbarn/ sichern und reputirlichen Friedens/ um so viel desto mehr befordert werden/ auch seine F. Gn. zu solchem gemeinnutzigen End ferner negotiiren/ und darzu ein freye Hand behalten möchten/ eifferig getrieben/ zugesagt und versprochen/ Seine F. Gn. bey angeregter Kayserlicher Devotion und bißhere geführter Neutralität/ ohngehindert allerdings bleiben zu lassen/ iedoch daß Ihre Fürstl. Gn. sich hinwiederum neutral bezeuge/ und der Königl. Majestät oder dero Armée weder selbsten/ noch durch andere directè vel indirectè Schaden und Nachtheil zufüge/ oder zufügen lasse/ sondern sich allerseits friedlich halte/ und deroselben nicht weniger Freundschafft/ als dero Gegentheil erweise.

Zweitens/ so sollen höchstermeldter Königl. Maj. Herrn Landgraf Georgens zu Hessen F. Gnaden/ dero Vestung Rüsselsheimb auf gewisse hernach gesetzte Maaß alsobald öffnen/und dieselbe mit Ihrer Königl. Maj. Volck zu Fuß/ welche Ihre Kön. Maj. selbst/ ohne Ihrer F. Gn. Beschwerung/ besolden/ auch mit Kraut und Loth zu täglichen Gebrauch/ (doch daß bey unverhofften Belagerungs-Fall/ der darinn befindliche Vorrath an Munition möge angegriffen werden/) versorgen wollen/ besetzen lassen.

Zum dritten haben Ihre Kön. Maj. verwilligt/ daß diejenige Soldatesca, darmit iezo und künfftig bemeldte Vestung Rüßelsheimb belegt werden soll/ nicht allein Ihrer Königl. Majestät selbst/ sondern auch Herrn Landgraf Georgens zu Hessen F. G. schwere/ und also auch deroselben mit Aiden pflichtbar gemacht/ insonderheit aber den Officirern und Soldaten ernstlich und bey Leibs-Straff auferlegt werde/sich des Auslauffens aufs Land/Schätzens der armen Leut/ und aller anderer Insolentien gäntzlich zu enthalten/ hingegen auch die/ wegen Ihrer Fürstlichen Gn. in der Vestung sich befindende Ambts- und andere Diener sich dem Commandeur verbindlich machen sollen/ daß wider die Guarnison sie weder heimlich noch öffentlich nichts gefährliches vornehmen noch practiciren wollen.

Da auch Vierdtens Mißverstände zwischen den Amts-Dienern und Einwohnern des Fleckens und Soldaten sich erheben würden/ sollen solche Differentien durch den Königlichen Commandeur und den Amtmann des Orts/ oder in dessen Abwesen durch den Keller conjunctim verglichen werden.

Zum fünfften/ So haben Ihre Kön. Maj. versprochen/ daß Herrn Landgraf Georgens zu Hessen Fürstl. Gnad. an dero Superiorität und Hoheit/ auch sonst allen andern Rechten und Gerechtigkeiten/ Intraden und Gefällen/ auch der Verwaltung des Amts Rüßelsheimb/im geringsten kein Abbruch oder Vernachtheilung beschehen/sondern Ihre F. G. bey allem dem/ was Ihro/ als dem rechten Erb- und Landes-Fürsten in solcher Vestung zustehet gelassen werden soll/ dem Amtmann/ Kellern/ Burggrafen/ Zeugwärtern und andern Amts-Dienern/ soll auch an Verrichtung ihres Amts keine einige Verhinderung beschehen/ oder jemanden derselben sich zu vergreiffen verstattet werden.

Da auch Ihre Fürstl. Gnaden vor sich selbst/ dero freundlichen hertzliebsten Gemahlin/ und Fürstlichen Angehörigen/ mit eingezogenem Comitat, sich dahin begeben wolten/ sol solches deroselben frey stehen/ und der Commandeur, wie auch die Guarnison schuldig seyn/ (ied och dahin zu verstehen/ daß es ohne Nachtheil der Guarnison geschehe/ und darunter nichts gefährlichs gesucht werde/ gestalt Ihre Fürstl. Gn. solches bey Ihren Fürstlichen Ehren und wahren Worten versprochen haben) F. F. Gn. und die ihrige einzulassen/und deroselben allen gebührenden Respect zu erweisen.

Sechstens/ soll hocherwehntes Herrn Landgraf Georgens zu Hessen F. Gn. all dasjenige Geschütz und Munition, welches in der Vestung Rüßelsheimb befindlich ist/ verbleiben/und ohn ihrer F. Gn. Special-Befehl darvon im geringsten nichts abgeführt/noch auch an der Vestung selbst ohn ihrer F. Gn. Vorbewust und Belieben/ ichtwas abgebrochen oder geändert werden.

Zum Siebenden/ sollen Herrn Landgrafens Georgens zu Hessen Fürstl. Gn. und dero angehörigen Leuten und Unterthanen nicht allein ihre im bemeldtem Rüßelsheim habende Weine/ Frucht und Briefe/ sondern auch alle andere deroselben Mobilien ohne einige Ausnahm verbleiben.

Zum Achten/ist verglichen/daß Herrn Landgrafens Georgens zu Hessen Fürstl. Gn. und dero Leute in bemeldter Vestung Rüßelsheimb einen freyen Ein- und Auszug behalten / auch Macht haben sollen/ die darinn befindliche Mobilien/ als daran Ihre Kön. Maj. keinen Eintrag thun zu lassen begehren / nach Beliebung und ohne Beschädigung/so Königlichen Schwedischen Theils daran nicht beschehen soll/ darinn zu lassen/oder anderwärts zu transferiren / wie dann Ihre Königliche Majestät auch niemand anders/ so von Ihro dependiret/einige Hindernis oder Beschwerde zu thun / verstatten / noch nachsehen / sondern vielmehr ernstlich befehlen lassen wollen/daß sich kein einiger Soldat an solchen und andern hinein gestöheten Gütern vergreiffe. Jedoch soll ein jeder/so in die Vestung begehret/und etwas abzuholen will / einen unverdächtigen Paß-Brieff von Ihrer Fürstlichen Gnaden oder in Abwesen / von dero Geheimden Räthen vorzeigen/auch sich bey rechter Zeit/und wann die Vestung geschlossen/anmelden/da aber ihre Fürstliche Gnaden selbst / auf den ohnverhofften Fall der Noth/ sich eilends und etwa bey Nacht hinein retiriren müßten / alsdann soll Ihro und den Ihrigen mit geringen Comitat, auch bey Nacht die Oeffnung beschehen/ wie obstehet.

Zum Neundten/Es soll auch die Guarnison, welche Ihre Kön. Majest. in die Vestung legen werden/ dieselbe äuserst defendiren / und keinen Accord mit jemand/ er sey auch wer er wolle/eingehen/es sey denn diß auch ausdrücklich mit capitulirt/daß die Festung ihrer Fürstlichen Gnaden und dero Erben verbleiben / und in ihre freye Hände wieder geliefert werden soll.

Zehendens haben Ihre Königliche Majestät versprochen / bemeldte Vestung Rüßelsheimb angeregter maßen in dero Händen nur ad tempus zu behalten / und dieselbe hernach Ihrer Fürstlichen Gnaden lädig und loß/ ohne einige Beschwerung / Reservat, oder Nachforderung wieder einzuräumen.

Da auch zum Eilfften / welches doch GOtt gnädiglich verhüt/ sich mit Ihrer Königlichen Majestät ehe und zuvor die vorhabende Friedens-Tractaten / entweder durch Göttliche Verleyhung zu glücklicher Endschafft gereicht/ oder wieder alles Verhoffen / sich unfruchtbar zerschlagen solten/ ein unverhoffter Fall begeben thäte/ alsdann soll solche Guarnison, so wohl auf die Evangelische Partzey und derselben Directorem, als auf Ihre Fürstliche Gnaden und dero Successorem (dafern sich ebenmäßig mit Ihrer Fürstl. Gn. inzwischen ein unverhoffter Todes-Fall begeben solte/) sehen/ die Officirer auch/ so itzo oder ins künfftig in Rüsselsheimb gelegt werden / sich ihrer F. Gn. daß sie allem/ so in dieser Capitulation begriffen / fest und unverbrüchlich nachkommen wollen / eydlich verpflichten und verbinden.

Zum Zwölfften/wollen Ihro Königl. Maj. Herrn Landgraf Georgens zu Hessen Fürstliche Gn. wegen einiger ihrer anderer Vestungen und Plätze/ keine Zumuthung mehr thun / sondern dieselbe in Ihren Händen / ohn einige Anfechtung lassen/ jedoch mit dem Beding / daß Ihre Fürstl. Gnaden sich neutral und freundlich bezeugen/ auch Ihrer Königl. Majestät aus denselben/wie auch insgemein / keine Hinderungen an ihren Marchen und Vorhaben / noch auch sonst einigerley Weiß / zufügen / gestalt ihre Fürstl. Gnad. solches bey Fürstlichen Worten versprochen haben.

Zum Dreyzehenden/ haben Ihre Königliche Majest. bewilligt / Herrn Landgraf Georgens zu Heßen Fürstl. Gn. von dero Fürstenthum/ Land und Leuten/ ohn einigen Unterscheid/ nahmentlich auch von dero beyden Vettern/ Herrn Landgraf Philipsen und Herrn Landgraf Friedrichen zu Hessen Fürstl. Fürstl. Gn. Gn. inhabenden Aemptern Butzbach und Homberg vor der Höhe/ auch von dero getreuen Ritterschafft/ Räthen und Dienern keine Contribution, Kriegs- oder andere Gelder und Præstationes, wie die Nahmen haben mögen / abzufordern / noch auch sonst seiner Fürstlichen Gnaden einige Einquartierung/ oder andere Kriegs-Beschwerunge zuzumuthen/ferner auch bey unvermeidlichen Durchzügen gute Ordre halten zu lassen/ auch allen ihren Armeen Ordinanz zu ertheilen/ und ein ernstes bando ergehen zu lassen/ daß alle Seiner Fürstlichen Gnaden Land und Leut mit Contributionen/Exactionen/ Einquartierungen und andern Kriegs-Beschwerden gäntzlich verschont werden / bis oberwehnte Friedens-Tractaten einen glücklichen Effect erreicht/ oder aber sich über Verhoffen gäntzlich zerschlagen haben.

Zu Urkund sind zwey gleichlautende Originalia verfertigt / und von Ihrer Königl. Maj. so dann Ihrer Fürstl. Gn. mit eigenhändiger Unterschrifft und Königlichen auch respective Fürstlichen Secret bestärcket worden/So geben und geschehen zu Höchst den 19. Novembris, Anno 1631.

Gustavus Adolphus.
(L. S.)

Georg/ Landgraf zu Hessen.
(L. S.)

XXXIII.

XXXIII.

Königs Gustavi Adolphi in Schweden Erklährung wegen der, von Land-Graff Georgen zu Heßen-Darmstadt ihm eingeräumten Vestung Rußelsheim, de Anno 1631.

NAchdem wir Gustav Adolph, von Gottes Gnaden/ der Schweden/ Gothen und Wenden König / Groß-Fürst in Finnland/ Hertzog zu Ehesten / vnd Carelen/ Herr über Inger-Manland ꝛc. Vns mit dem Hochgebornen Fürsten / vnserem freundlichen lieben Vettern vnd Schwagern / Land-Graffen Georgen zu Heßen / Graffen zu Catzenelnbogen/ Dietz/ Ziegenhain/ vnd Nidda/ ꝛc. wegen seiner L. Vestung zu Rüßelsheimb/auf gewiße Maaß verglichen/ auch in der/ hierüber aufgerichteter Capitulation versprochen / berürte Vestung Rüßelsheimb nur ad tempus in vnsern Händen zu behalten/ vnd selbige hernacher lädig vnd loß/ ohn einig reservat oder Nachforderung zu restituiren/ so erleutern wir solchen Puncten dergestalt/ daß solche vnsere / ad tempus restringirte Behaltung besagter Vestung/ nur auf die jetzige Kriegs-Leuffte / vnnd also zu verstehen sey/ daß so bald das jetzige Kriegs-Wesen gestillet/ vnd zu End gebracht worden/ die Restituirung solcher Vestung in Seiner L. oder dero Successorum Hände vnverzüglich beschehen soll. In Vrkund haben wir dieß mit eygen Händen vnderschrieben/ vnd vnserm Königlichen Insiegel beglaubigen laßen. Datum Franckfurt am Mayn/ den 22. Novembris Anno 1631.

/ *Gustavus Adolphus.*
(L. S.)

XXXIV.

SalvaGuardia von König Gustapho Adolvo in Schweden, vor Landgraff Georgen zu Heßen-Darmstadt / de Anno 1631.

WIr Gustav Adolph von GOttes Gnaden / der Schweden/ Gothen und Wenden König/ Groß-Fürst in Finnland / Hertzog zu Ehesten / und Carelen / Herr über Ingermannland ꝛc. Entbieten allen unsern itzigen und künfftigen Generalen / Feld-Marschalcken/ Obristen-Lieutenanten/ Rittmeistern / Hauptleuten/ auch andern Hohen und Niederen Befehlichshabern / Lieutenanten / Fendrichen/ Wacht-Meistern und Qvartier-Meistern/ Furiren / und insgemein allen und jeden Kriegsleuten zu Roß und Fuß/ was Nation/ Würden/ Stands/ oder Wesens die seyn/ unsere Königliche Gnade und alles Guts / und geben ihnen darbey zuvernehmen/ daß Wir aus sonderbahrer consideration und erheblichen Ursachen/ den Hochgebohrnen Fürsten/ Herrn Georgen/ Landgrafen zu Heßen/ Grafen zu Catzenelnbogen / Dietz/ Ziegenhain und Nidda ꝛc. Unserm freundlichen lieben Vettern und Schwagern/ freundlich verwilligt und zugesagt/ Seine L. und dero Fürstenthum / Graff- und Herrschafften/ Feste / Schlößer / Städte/ Märckte/ Flecken/ Land und Leute/ wie auch dero Angehörige/ samt dero Räthen / Beamten / Ritterschafft/ Landsassen/ Unterthanen/ Personen/ Haab und Gütern/ nichts ausgenommen/ von allen und ieden Einqvartirungen / Gvarnisonen / Contributionen/ Lauff-Sammel- und Muster-Plätzen/ still liegen / eigenwilligem Durch-Marchiren und Durchzügen/ oder andern dergleichen den Einqvartirungen gleich seyenden molestien/ bis die von Sr. Ld. unvorgreiflich vorgeschlagene Friedens-Tractaten entweder durch gütliche Vergleichung ihre glückliche Endschafft erreicht / oder wider verhoffen sich zerschlagen haben / zu eximiren und zu befreyen / Gestalt Wir dann seine Landgraff Georgens zu Hessen L. und dero obgedachte sämtliche Land und Leute/ samt allen Zugehörungen hiermit und in krafft dieser Unserer Königlichen Salvagvardi, von allen vorbesagten Kriegs-Molestien gäntzlich eximiren und befreyen / Befehlen demnach obgedachten Unsern Generalen / und allen hohen und niedern Officirern / auch sämtlicher Soldatesca zu Roß und Fuß/ gantz ernstlich und bey Vermeidung Unserer schweren Ungnad/ auch unnachläßiger Leibs- und Lebens-Straff/ daß sie vorgedachtes unsers freundlichen lieben Vetters und Schwagers Landgraff Georgens zu Heßen L. und dero Fürstenthum/ Graff- und Herrschafften/ Feste/ Schlößer/ Städte/ und Märckte/ Flecken/ Land und Leute/ wie Seine L. dieselbe anitzo in ruhigem Besitz haben/ so wohl auch dero Angehörige/ samt Ihren Räthen/ Beamten und Ritterschafft / Landsassen / Unterthanen / Personen/ Haab und Güthern/ nichts ausgenommen/ allerdings ruhig und unverkränckt seyn und bleiben laßen/ auch wo sich befindet/ daß sie vor Abgebung dieses unsers offenen Brieffs beschwert worden/ oder noch beschwert wären/ daßelbe in Continenti abschaffen / hinfüro verhüten/ und Seine Ld. allermassen bey dieser unserer ertheilten Königlichen Salvaguardia, exemtion

und

und Befreyung ohne alle Ein- und Widerred manuteniren/ und hierwider/unter was Schein und prætext es auch seyn möchte/ im geringsten nicht betrüben/ pressiren/ hemmen noch beleidigen/ vielweniger mit eigenwilliger Exaction, Einqvartirung / Lauff- und Muster-Plätzen/ Bestreiffung/ Brand/ Raub/ Nahm oder andern gewaltsamen Krieges-Pressuren verunruhigen/ infestiren/ oder diese unsere Salvaguardia einigerley Weise violiren/ sondern dieselbe in alle Wege ehren und respectiren/ so lieb euch ist/ Unsere Königliche Ungnad und unnachläßige Leib- und Lebens-Straff zuvermeiden: Damit auch diese Unsere Exemtion, Salvaguardia und Befreyungs-Befehl männiglich kundbar und wissend sey/ und sich Niemand der Unwissenheit zu entschuldigen habe/ So stellen Wir zu Ihrer L. Gefälligkeit/ daß Sie so offt es Ihro beliebig/ und dero Fürstenthum/ Land und Leute Nothdurfft es erfodern wird/ aller Orten dieser Unserer Befreyung Copias anschlagen und publiciren laßen/ und sich dero Ihren Land und Leuten zum besten/ bedienen und gebrauchen mögen. In Urkund haben wir diesen Brieff mit eigenen Handen unterschrieben/ und mit Unserm Königlichen Insiegel beglaubigen laßen. Geben Höchst den 27. Novembris anno 1631.

Gustavus Adolphus, König in Schweden.
(L. S.)

XXXV.

Tractat und Accord zwischen Landgraff Wilhelm zu Heßen-Caßel und Ost-Frießland / de Anno 1636.

Alsoo de Doorluchtige Hoochgebooren Fürstende Heere/ Heere Wilhelm Landtgraff tot Heßen ꝛc. ꝛc. niet was te bewegen om de bemachtichde/ ende met Crychs-Volck beleyde Graefschap Oost-Vrieslandt tegen een Erkentenis soo terstont weder te ontledigen/ maer op een maentlücke Contributie ten Respect der gevreesde Crychs-Exhorbitantien instantelyck gedrongen; soo is onderhandt ende Zegel verdragen wat Syn F. G. over de tseventich Compagnien te voet yder Com. van hondert Man/ met vyf Comp. Ruyters ende twer Comp. Dragonders/ yder van vyfftich offte ten hoochsten tsestigh Man/ daer onder mede begrepen die geene welcke de Heer Veldt-Mareschalck Rantsau daer in geeft gevoert/ sal heffen. Syn Fürstliche Gnade belooft de selve Troupen met goede Ordre sonder beschadiginge van de Ingesetenen/ daer weder uyt te schaffen/ ende de geene die S. F. G. daer in behout op de uytterste Grensen des Lants te verleggen; dat alldaer de Officieren en Soldaten sonder andere servys als van Huysven/ stinge en gewoonlyck vuyr en licht/ na Waerts gebruyck te vreden Zyn/ en op haer soldye teeren sullen/ dat de overige Plaetsen des Lants van Inqvartiringe ende deur tochten bevryt / ende in 't toekommende niet beleyt / de Landt-Stenden aen hare Gerechtigheden geene Indracht gedaen/ aen de bedieninge der Justitie by het over ende onder Gerecht soo wel als het Ampt von 't Collegie der Administrateurs van de Landts Collecten / als ook aen de Commercie te Water ende te Landt/ met den tot noch toe gewoonlücke Middelen van Consumptie / niet sullen verhindert werden / gelyck dan ook de Soldaten van Syn Fürstl. Gn: so wel Officieren als gemeene Knechten/ ook haer Soetelaers ende Marcketenters de selve met betalen sullen/ als mede dat in de Executie over die Geene die hare Schattinge tot onderhaut van de geinqvartierte Soldaten op behoorlycke tydt op te brengen/ sich onwillich bethoonen souden/ het *Collegio Deputatorum & Administratorum* niet sullen werden verhindert/ maer haren stercken loop/ Gantsch / en Swangs / sonder eenich beletsel sullen vry hebben; dat niemant boven de nagestelde bewillichde maantlycke Contributien/ onder wat pretext sulcx geschieden mochte/ sal werden beschwaret/ maer een yegelyck van wat staet/ wesen/ offte conditie hy sy/ specialyck de Pachters van de opgemeldte Middelen der Consumptien en haer Dienaer sullen beschut en beschermt/ ende den geenen die daer tegen handelen mochten/ ernstelück gestrafft/ den beschadlichde satisfactie gegeven werden; eyndelyck de geseyde Contributie na verloop van twee Maenden/ als die dan by den Ingesetenen des Landts te swaer gevonden Wort/ dragelyck te verminderen / en te versachten / ende na deses Maenden/ van dato deses/ edoch eedach offte thien onbegrepen/ (ten ware dan die on-omganckelücke Noodt van het alle gemeene Wesen vereyschte/ noch eene geringe tydt/ langer als geseyt is/ daer in te blyven) de meer geseyde Graefschap aen alle enden ende oorden/ sonder Roof / Plunderingh / Wechvoeringe van Menschen offte Vee/ of eenige andere Wederweerdigheyt / op wat wyse / niet uytbescheyden/ die geschieden mochte/ ganschelyck verlaten/ daer tegens gene Pretensien van eenige op gerechte Wercken/ offte hoe het ook heeten offte bedacht werden mochte gemack / maer dese Graefschap den rechten Heeren ledich gerestitueert/ en met Krychs-Volck noyt weder beleyt sal worden; ook sullen die hooge ende neder Officieren als mede de gemeyne Soldaten van S. F. G. ende Ransovische Troupen op offte aen de Ingesetenen van dese Graefschap Oost-Vrieslant van wegen eenigen aen haer Persoonen offte Goederen / voor dato deses geledene Schaden/ geene Actie offte Vorderinge pretenderen/ offte reserveren mogen/ maer sullen alle gedeffende ende geledene Dyantschappen krafft deses gantschelyck opgeheven/ ende hier mede allersyts vergeten ende vergeven syn: insgelyer sullen soo wel de obgedachte Officieren als gemeene Soldaten die in dese Graefschap blyven of afgevoert werden/ alle den Onderdanen afgenomen Paerden / Koeyen / ende andere vee sampt wagen ende andere Meublen aen de Eygenaers/ datelyck sonder eenige Exceptie, Ongelt / offte rantsoen Kost en de schadeloos restitueren/ ende weder overleveren / ende dat by Onstentenisse van sulcx Ongehoorsamen daer toe geconstringeert / ende exemplariter gestrafft worden sullen.

Ten aensien van dese Fürstelycke toesage/ hebben Ridderschap / Steden ende den derden Stant van 't Graefschap Oost-Vrieslant tot vermydingh van de andersints voor oogen swevende Gantschelycke ruyne ende Ondergangh door tusschen spreecken Raet ende Goetachten van de gecommitteerde der Hoog. Mog. Heeren Staten Generael der Vereenichde Nederlanden tot desen Handel expresselyck afgeweerdight beloofft ende aengenommen/ Syne F. G. eerst versoecks wüse op twee Maenden/ afgereeckent van den dach wanneer S. F. G. op voorgestelde wyse syne Volckeren respectivè uytgeschafft/ ende op de bestemde Plaetsen verleght/ voort de overige Plaetsen bevryt sal hebben/ maentlyck twaelf duysent Ryerdaelders betalen te laten / jedoch met desen Bedingh / dat sy van desen ontslagen sullen syn/ by soo verre sy boven vermoeden door het inbreecken deses Handels van de Volckeren van S. F. G. offte in andere Maniere deur geevelt verhindert worden/ desse beloffte te volltrecken / reserveren haer ook/ gelück S. F. G. sulck bewillicht hoochgedachte Heeren Staten Generael te versoechen / die Hant daer aen te houden/ dat soo wel de opgemelte toesage van S. F. G. als dese haer Verbintenis wel onderhouden werde / alles getrouwelyck ende sonder bedroch. 't Oirconde der Waerheyt hebben de voorgemelte hoochaensiende Heeren Gedeputeerden van de Hoog. Mog. Heeren Staten der vereenichde Nederlanden/ als ook de hier toe sonderlingh Gevolmachstigde van Syn Fürstel. Gen. neven de Gecommitteerden van de Stenden van dese Graefschap Oost-Vrießlant met eygen Hande onderschreven ende met haren allersyts Zegels Geerachtight/ geschiet op lieroot den drie en twintichsten September, Sestien hondert seven ondertich/ Onderstont Frederick, Vry-Heer tot Swartsenburch, Bernard Coenders Vahelper, Pieter Holtappel genant *Milander*, *Reynart*, Scheffer / *Nicolaus Sixtinus* uyt last der GeDeputeerde van de Steden / Joost Wernarts Lant-Rentmeester / vro Sperringa Secretaris.

XXXVI.

Bündniß, welches im Nahmen Königs Ludovici XIII. in Franckreich, und Land-Graff Wilhelm zu Heßen-Caßel Anno 1636. geschloßen worden.

LE Serenisime, Tres-Chrestien & Tres-Puissant Prince Louis XIII. par la grace de Dieu Roi de France & de Navarre, continuant ses soins à la conservation des Princes & Etats de l' Empire, ses Amis & Alliez, & specialement de ceux qui sont remis avec lui & la Couronne de Suede, pour la manutention des libertez Germaniques, & pour acquerir une bonne, seure & generale Paix a la Chrètienté, aiant envoié des l' année derniere l' Illustrisime & Excellentisime Seigneur Melchior Mitte de Chevriers, Marquis de S. Chaumont, Comte de Miolans & d' Anjou, Premier Baron de Lyonnois & de Savoie, Chevalier de ses Ordres, Conseiller en ses Conseils, Lieutenant General en ses Armées, & Gouverneur de la Ville & Citadelle de Cisteron, son Ambassadeur extraordinaire en Allemagne, avec plein pouvoir de confirmer de vive voix, par écrit & par effet, ausdits Princes, Etats, & Communautez d' l' Empire les Assurances de la sincerité & bonne volonté de sa Majesté envers eux, il le chargea particulierement de visiter de sa part le tres-illustre & puissant Prince Guillaume Landgrave de Hesse, Comte de Catzenelebogen, Dietz, Ziegenhain & Nidde, Prince du Saint Empire, comme l' un des principaux de la Confederation, & de ceux dont il estime extremement la personne & les merites, outre l' ancienne alliance & protection que ceux de sa Maison ont eu de tout tems du Roiaume de France. A quoi ledit Seigneur Ambassadeur aiant satisfait dés le mois de Juin dernier, & fait un Traité le douziéme d' icelui à Minden, avec les Sieurs Scheffer, Sixtinus & Vultejus, Conseillers dudit Prince, qu'il avoit deputez & laissez pour cet effet auprés dudit Seigneur Ambassadeur, n'aiant pû le conclure en personne à cause des

preſſantes neceſsitez, qui l' oligeoient de s'en retourner en ſon Armée, & les changemens ſurvenus depuis & quelques raiſons conſiderables, aiant empeſchè que la Ratification n' aie pû ſuivre, & obligé d'y apporter de nouvelles conditions; ledit Prince Landgrave voulant témoigner ſes reſpects à Sadite Majeſté, les reſſentimens qu'il a de ſes gracos, & ſon Affection au bien public & à la cauſe commune, de laquelle Sadite Majeſté veut toûjours maintenir les intereſts, comme auſſi ceux de la Couronne de Suede & de tous ſes Confederez, il ſe ſeroit rendu en la Ville de Weſel Païs de Cleves, où ledit Seigneur Ambaſſadeurs s' étant acheminé, ils ont fait & conclu le preſent Traité ſelon les Articles ſuivans.

I. Le Prince Landgrave promet d'entretenir une Armée de ſept mille hommes de pied & trois mille chevaux, & de l'emploier à continuer la guerre contre les Ennemis communs dans l' Allemagne, juſques à fin du preſent Traité, agiſſant en tout de concert avec le Roi Tres-Chreſtien, la Couronne de Suede, & tous les Alliez.

II. Il ira le plûtoſt que faire ſe pourra, pour eſſaiers s'il eſt poſſible de ſecourir Hermenſtein, ſuivant le Traité de Minden & les conditions accordées par celui de la Haye, du treiziéme Septembre dernier.

III. Quant aux Conqueſtes que ledit Prince fera à l'avenir, il ne les poura remettre aux Ennemis non plus que les Places qu'il tient, ſans la volonté de Sa Majeſté.

IV. Tous les Princes & Etats qui ont eſté cidevant du parti, ou qui voudront abandonner celui des Ennemis communs, pour entrer dans celui du bien public, y pouront eſtre admis & receus à Neutralité par le Roi & la Couronne de Suede; & ledit Prince Landgrave promet ni contrevenir aux Traitez que Sa Majeſté & ladite Couronne en paſſeront avec eux, moiennant qu'il en ſoit averti, & qu'ils ne l' obligent point à rendre les Places qu'il tient, ni à diminuer ſes contributions.

V. Ledit Prince Landgrave promet de laiſſer le libre exercice de la Religion Catolique, Apoſtolique & Romaine, & aux Eccleſiaſtiques l'entiere poſſeſsion & jouiſſance de leurs biens dans tous les lieux qu'il a occupez depuis l'an. 1618. & qu'il occupera ci-aprés, ſans permettre qu'il ſoit rien changé ni innove en l'un ni en l'autre de l' état, auquel ils eſtoient en ladite année 1616. le Roi de ſa part promettant le même aux Proteſtans, qui ſe trouverant dans les Conqueſtes en Allemagne.

VI. Si pour le bien du Service du Roi ou de la cauſe commune les Troupes ou Armées de Sa Majeſté ont à paſſer dans les Terres ou Etats dudit Prince Landgrave, il leur donnera les logemens & ſeuretez neceſſaires, & leur fera fournir les vivres, qui ſe pouront trouver dans le Plat Païs, à la charge que leſdites Troupes y vivront avec bon ordre; mais en cas de ſejour & qu' il leur faluſt tirer des vivres & proviſions des Villes & Magaſins du Païs, ledit Prince en ſera rembourſé en bled ou en argent.

VII. Ledit Prince Landgrave n'entrera en aucun Traité de Treve ni de Paix, avec l'Empereur, ni le Roi de Hongrie, ou leurs adherans, ſans le ſceu & conſentement de Sa Majeſté; bien pourra t' il faire une Treve d' un mois, ſi la neceſſité de ſon Armée le requiert, à la charge qu'elle ne poura eſtre prolongée d'avantage ſans la volonté de Sa Majeſté.

VIII. Ledit Prince Landgrave promet d'envoier ſes Deputez pour traiter la Paix au tems & au lieu dont Sa Majeſté conviendra, par l' entremiſe du Pape, avec les Rois & Princes intereſſez, & de garantir de toute ſa puiſſance ce qui ſera accordé par ladite Paix au Roi & à ſes Confederez; le Roi de ſa part promettant le même audit Prince Landgrave, & de lui faire avoir les ſauf conduits & ſeuretez neceſſaires pour leſdits Deputez.

IX. Pour donner moien audit Prince Landgrave de ſupporter plus facilement les frais, auſquels la Guerre le pourra engager, ledit Seigneur Ambaſſadeur lui promet au nom du Roi ſon Maiſtre, de lui faire paier dans Hambourg ou à Amſterdam à ſon choix, deux cens mille Riſchdalles tous les ans, tant que le preſent Traité durera; Sçavoir cent mille Riſchdales comptant, & autres cent mille Riſchdalles le dernier Decembre prochain, que le Roi lui fera paier pour cete année 1636. bien que la concluſion, de ce preſent Traité ait eſté retardée juſques à ce jourd'hui, attendu que ledit Prince n'a laiſſé cependant d'agir pour le bien de la cauſe commune, ſelon ſon affection accoûtumée envers Sa Majeſté & le bien public, & même ſour l' eſperance du ſecours, qui lui avoit eſté promis des les mois de Juin dernier par le ſuſdit Traité de Minden, & pour les années ſuivantes, ledit Seigneur Ambaſſadeur promet audit nom de lui faire paier leſdites deux cens mille Riſchdalles: Sçavoir cent mille Riſchdalles le dernier de Mars, cinquante mille le dernier Septembre, & les autres cinquante mille le dernier Decembre, & ainſi continuant tant que le preſent Traité durera.

X. Et bien que ledit Prince ait repreſenté audit Seigneur Ambaſſadeur qu'il lui ſeroit preſque impoſſible de reſiſter long-temps à un ſi

ſi grand Ennemi ſans eſtre plus puiſſamment ſecouru, tant d'hommes que d'argent, ſi'eſt ce que pour témoigner le deſir qu'il a de ſeconder de ſa part les bonnes intentions du Roi, en tout ce qui peut dépendre de lui, & y agir ſelon ſon pouvoir, il n'a laiſſé depaſſer le preſent Traité acceptant la ſomme offerte, ſous l'eſperance ferme qu' il a en la bonté & bien-veillance de Sa Majeſté d'en avoir plus grande aſſiſtance; & partant ledit Prince ſe reſerve de lui faire ſes tres humbles remontrances, ſans toutes fois ſe départir du preſent Traité, ſe promettant que Sa Majeſté ſera d'autant plus conviée à favoriſer & proteger ſes intereſts, qu'il lui fera connoître par ſes actions la vraie & ſincere affection qu' il a pour ſon ſervice & pour le bien de la cauſe commune.

XI. Ledit Seigneur Ambaſſadeur au nom du Roi, promet audit Prince Landgrave, que Sa Majeſté ne fera aucun Traité de Treve ni de Paix avec l'Empereur, le Roi d'Hongrie & leurs adherans, que ledit Prince Landgrave n'y ſoit appellé & compris, & ſes intereſts ſatisfaits.

XII. Ledit Seigneur Ambaſſadeur promet auſſi, qu'en cas que le Roi ſon Maiſtre faſſe quelque Alliance, avec le Roi de la Grande Bretagne, pour le rétabliſſement de la liberté des Princes d' Allemagne, que Sa Majeſté emploiera ſes offices pour faire que ledit Prince Landgrave y ſoit compris avec leſdits intererſts.

XIII. Ledit Seigneur Ambaſſadeur promet que le Roi continuera ſes offices envers Meſſieurs les Etats des Provinces Unies des Païs Bas, pour faire que ledit Prince Landgrave ſoit receu en Alliance avec eux, comme S. M. en a déja donné l' ordre à M. de Charnaſſé ſon Ambaſſadeur en Hollande.

XIV. Et en cas que les Ennemis communs contraignent par la force de leurs Armes ledit Prince Landgrave de ſortir de ſes Etats, ledit Seigneur Ambaſſadeur promet au nom du Roi, que la perſonne dudit Prince, celle de Madame la Landgrave, & de Meſſieurs leurs Enfans, ſeront receus dans les Roiaumes de S. M. avec une affection entiere, & tout le bon traitement convenable à leur qualité, juſques à ce qu' ils ſoient rétablis; ſurquoi S. M. declarera plus particulierement ſa bonne volonté, lorque ledit Prince Landgrave lui en fera parler.

XV. Ledit Seigneur Ambaſſadeur promet au nom du Roi audit Prince Landgrave, que la penſion qu' il plaiſt à S. M. de lui donner lui ſera paiée tous les ans, & de lui en faire toucher preſentement une année ſuivant le Brevet qu'il en a.

XVI. En cas que par un combat ou autre malheur ſignalé, il arrivaſt que ledit Prince Landgrave vint à perdre ſon Armée, S. M. l' aidera de ſon pouvoir à la remettre ſur pied.

XVII. Si aprés la Paix faire les Ennemis venoient à manquer à ce qui aura eſté convenu par icelle, ou attenter quelque choſe contre les Couronnes de France & de Suede, ou contre ledit Prince Landgrave & autres Alliez, leſdites Couronnes & Alliez ſeront obligez de reprendre les Armes pour repouſſer l' injure & deffendre celui qui ſera attaqué, ce qui s' obſervera durant dix ans aprés la Paix faite & eſtablie.

XIIX. Le preſent Traité durera juſques à ce que la Guerre ſoit finie par une bonne, ſeure & generale Paix. Et pour une plus grande aſſeurance de ce que deſſus, Nous avons ſigné les preſentes, & à icelles fait appoſer les Cachets de nos Armes, ſous la Ratification & Approbation du Roi Tres-Chreſtien, laquelle ledit Seigneur Ambaſſadeur promet de procurer dans la fin de la preſente année. Fait a Weſel le vingtuniéme jour d' Octobre 1636.

Ainſi ſignez S. Chaumond, & Guillaume Landgrave de Heſſe, & Scellé de leurs Armes.

XXXVII.

Käyſers Ferdinandi III. Patent, worinn Land-Graff Wilhelm zu Heßen-Caßel ſeiner Lande und Leute verluſtig erkläret/ und hingegen Land-Graff Georgen zu Heßen-Darmſtadt die Adminiſtration aufgetragen worden/ de Anno 1637.

WIr Ferdinand der Dritte von Gottes Gnaden/ erwehlter Römiſcher Käyſer/ zu allen Zeiten Mehrer des Reichs/ in Germanien/ zu Hungarn/ Böhmen/ Dalmatien/ Croatien und Sclavonien/ ꝛc. König/ Ertz-Hertzog zu Oeſterreich/ Hertzog zu Burgund/ Steyer/ Kärnthen/ Crain und Würtemberg/ Graff zu Tyrol ꝛc. bekennen öffentlich mit dieſem Brief/ und thun kundt iedermänniglich/ iſt auch ohne das unverborgen/ was maßen in deme/ zwiſchen weyland dem Allerdurchleuchtigſten Fürſten und Herrn/ Herrn Ferdinando dem Andern/ Römiſchen Käyſer/ Unſerm freundlichen geliebten Herrn und Vattern/ hochſeeligſter Gedächtnüß/ mit dem Durchleuchtigſten Hochgebornen/ Johann Georgen/ Hertzogen zu Sachſen/ Jülich/ Cleve und Berg/ Land-Grafen in Thüringen/ Marggrafen zu Meißen/ und Burggrafen zu Magdeburg/ des heiligen Römiſchen Reichs Ertz-Marſchallen/ Unſerm lieben

ben Oheim und Churfürsten/ den 30. May/ verwichenen 1635. Jahrs zu Prag auffgerichteten/ und in das H. Röm. Reich publicirten Frieden-Schluß/ und wegen solcher Publication, von ietztermeltem unserm freundlich geliebten Herrn und Vatern/ ins Reich ergangenen Patenten/ klärlich versehen/ daß ein iedweder Stand/ ietztgemeldten publicirten Frieden-Schluß/ in allen und ieden Puncten belieben und annehmen/ darauff sein geworben Volck / aus seiner Mit-Stände Länder abfordern und wegnehmen/ von derselben Zeit an/ Niemanden dadurch einig andern weitern Schaden zufügen laßen/ daßelbe Volck/ mit dem Käyserlichen und des heiligen Reichs Kriegs-Heer conjungiren/ und darvon mehr nicht/ als so viel er deßen/ zu etwas Beschützung seiner vesten Plätze nothwendig bedarff/ behalten/ zugleich mit in seiner/ die Acceptation gemelten Frieden-Schlußes besagender Erklärung/ ob/ und mit wie viel Volcks er sich/ mit besagtem Käyserl. und des H. Reichs Kriegs-Heer conjungiren könne und wölle/ in was für Zustand und Ordre sich daßelbe befinden thut/ andeuten/ und deßen/ noch vor Verfließung zehen Tage/ nach Publicirung und erlangter Wißenschafft gemeldtes Friedens/ entweder mit gebührendem Respeckt/ vorbesagten unsern freundlich geliebten Herrn und Vatern/ Christmildester Gedächtnüß/ oder da daßelbige vor Verfließung solcher Zeit/ wegen Unsicherheit der Straßen/ und Weite des Wegs/ gegen ietzt gemelten unserm freundlichen geliebten Herrn und Vatern selbst zu thun/ demselben nit wohl möglich wäre/ an dero statt uns/ als die wir uns damahls im Reich befunden/ und dero die Käyserlichen Waffen anvertrauet gewesen/ oder der Churfürsten zu Mäyntz/ Cölln/ Bäyern oder Sachsen L. L. sampt oder sonders/ oder die Käyserlichen General Befehlshaber/ welche ihnen am nechsten oder gelegensten/ deutlich und klar berichten solte.

Ob nun wohl darneben vorbemeldter Unser freundlicher geliebter Herr und Vater höchstseeliger Gedächtnüß durch ein absonderliches Memorial, dero/ wegen des Landgraf Wilhelm zu Heßen / vorbehalten / daß er zwar denselben aus der Amnistia zu schließen nicht gemeint/ doch sehen wolte/ wie er sich vorhero accommodiren werde/ und als dann sich mit des Churfürstl. Collegii Rath und Gut befinden/ darüber weiter resolviren ; So hat doch besagter unser freundlich geliebter Herr und Vatter nichts desto weniger zu Bezeugung Dero Keyserlichen Sanfftmuth und Fried-liebenden Intention, damit ja dieses Puncten halben/ die gemeine hochnothwendige Beruhigung des H. Röm. Reichs nit möchte schwerer gemacht werden/ Uns/ krafft dero ertheilten Käyserl. Plenipotentz mit besagten Landgraff Wilhelm zu Heßen/ wann er sich darzu anmelden würde / gütliche Tractaten zu pflegen / und ihne in Frieden-Schluß mit auffzunehmen/ gäntzlichen anheim gestellet/ und zugelaßen.

Als nun bey uns seinetwegen Anmeldung geschehen/ und besagter Land-Graf in seiner/ dem Ehrwürdigen/ Georgen Antoni/ Bischoffen zu Wormbs/ unserm Fürsten und lieben Andächtigen/ so ihme obberührten Frieden-Schluß/ als ausschreibender Fürst des Ober-Rheinischen Craiß intimirt / gegebener schrifftlicher Antwort / sich vernehmen laßen / daß/ wenn er in den Friedenschluß purè mit aufgenommen würde / er sich allerdings demselbigen accommodiren wolte / haben wir uns noch unterm dato Haylbron / den 18. Augusti verwichenen 1635. Jahrs / durch ertheilten Bescheidt schrifftlich dahin resolvirt/ dafern besagter Landgraf Wilhelm zu Heßen/ sich zu angeregten Friedenschluß alsobald/ ohne einige Dilation und Auffzug purè bekennen und erklären werde / daß derselbe sampt seinen angehörigen Landen und Leuthen/ unangesehen deßen/ was in obberürten angezogenen Memoriali seinetwegen begriffen/ von besagten unserm freundlichen geliebten Herrn und Vatern/ zu Käyserlichen Hulden und Gnaden/ in den Frieden/ gleich andern Fürsten und Ständen des Reichs an- und auffgenommen seyn/ deßen und der darinnen begriffenen Amnistiæ, in allen und ieden Punckten/ alles Innhalts zu genießen haben/ und darwieder nicht beschwert/ oder angefochten werden solle : Darzu haben wir auch unter vorgesetztem dato des 18. Augusti alsbald unsere Ordinantz ertheilet/ daß von unserm anvertrauten Käyserlichen Kriegs-Heer mehr bemeldts Landgraff Wilhelmen zu Heßen Land und Leuth verschonet/ und nichts wieder dieselbige vorgenommen werden solle/ welches denn alles von mehrbemeldten unserm freundlichen geliebten Herren und Vattern ratificirt und gut geheißen worden.

Indeme nun ietztgemeldter unser freundlich geliebter Herr und Vater/ Christmildesten Andenckens/ als auch wir selbsten uns gäntzlichen versehen / es würde viel bemeldter Landgraf solch Käyserliche Gnad und Güte allerunterthänigst acceptiret / und deroselben nach zum Friedenschluß sich gleichfals purè und ohn längern Anstand begvehmet haben/ zu mahlen ihme darneben/ in puncto Amnistiæ so viel zu verstehen geben worden/ daß auch von seinen Leuten Niemands als diejenige/ so in concilio formato gesessen/ (welche doch auf ihr Anmelden/ von besagtem unsern freundtlichen geliebten Herrn und Vatern/ oder uns selbst/ in krafft gehabter Käyser-

Käyserlicher Vollmacht / Perdon bekommen haben würden) ausgeschloßen seyn sollen / sich auch sonsten in andern seinen Neben-postulatis und Begehren/ alsо gütig und mild erklärt/ daß/ wann es ihm ein rechter Ernst zu würcklicher Accommodation gewesen wäre / er überflüßig genugsame Vrsach gehabt hätte/ sich verlängst zum schuldigen Gehorsamb / gegen offt gemeldten unserm freundtlichen geliebten Herrn und Vatern/ dem Römischen Käyser/ höchstseeliger Gedächtnüß/ alß seinem Oberhaupt im Reich zu wenden.

Nichts deste minder hat man erfahren müssen/ daß er das Werck von einer Zeit zu der andern gantz fürsätzlich auffgeschoben/ und zu deßen etwas Bemäntelung/ nur immer zu unterschiedliche neue postulata und difficulteten/ von ihme einbracht worden/ daß man nimmers zu einem Schluß noch würcklichen Effect gereichen können.

Und als er sich gleichwohl gestellt/ alß wenn er zu des Bischoffen zu Bamberg/ und Würtzburg A. ein sonderbahres gutes Gemüth und Vertrauen hätte / und vermittelst deßen / das Werck vollends gantz zur Richtigkeit gebracht werden könte/ hat offtgemeldter unser freundlicher geliebter Herr und Vater / noch zu allem Uberfluß / damit ja demselben einige Schuld nicht gegeben werden könte/ daß sie etwas an sich mangeln und erwinden laßen / auch Sr. A. gnedigste Commission auffgetragen/ wann gemeldter Landtgraf sich noch würcklich accommodiren wolte / mit ihme weiter zu tractiren/ und deren von ihm begerter Punckten halben aller mit einander / sich wegen besagtes unsers freundtlich geliebten Herrn und Vaters alsо zu erklären/ daß gewiß von demselben kein mehrers hätte können begert / oder weiter zugemuthet werden/ auch dergleichen bißher keinem Fürsten oder Standt / so von der Amnistia ausgenommen / eingeräumbt und nachgesehen worden/ wie dann auch Se. A. solche Commission besagtem unserm freundtlichen geliebten Herrn und Vatern/ zu sonderbahren Ehren und Gefallen/ gehorsambst unternommen/ und in derselben allen möglichen Fleiß angewendet/ Ihne Landgrafen auf den rechten Weg zu reduciren/ maßen er sich auch nochmahls gestellt hat/ alß wann alles richtig wäre/ und weder besagter unser freundtlicher geliebter Herr und Vater/ noch wir/ uns keiner weitern Feindschafft zu ihme zu versehen hätten.

Es hat aber die Erfahrung geben / daß alle diese Käyserliche gebrauchte Mildväterliche Güte und Erklärung/ auch langwürige Gedult und Sanfftmuth / indeme sie alsо dem Werck/ bey einem gantzen Jahr und länger / nachgesehen/ und sich immer eines beßern zu gedachtem Landgraff getröstet gehabt/ auch mit so langer Käyserlicher Geduld und Wartung einig und allein auf Wiederbringung eines durchgehenden Friedens im heiligen Römischen Reich gezielet, von ihme nur übel mißbraucht worden / indem er hierdurch nichts anders/ alß die Gewinnung der Zeit/ Abmattung des uns anvertrauten Käyserlichen Kriegs-Heers/ Ausmergelung unterschiedlicher getreuer Churfürsten und Ständen/ Landen und Leuthen/ in welchen er sein Kriegs-Volck liegend gehabt / und Fortsetzung seines dem gantzen heiligen Römischen Reich hochschädlichen / weitaussehenden Intentionen gesucht hat/ immaßen solches nicht allein seine/ mit des heiligen Reichs declarirten offenen Feinden und Wiederwärtigen/ gepflogene continuirliche Correspondentzen/ und gethane unterschiedliche Absendungen / auch die feindtliche friedbrüchige Uberziehung getreuer Churfürsten und Ständt / Bemächtigung derselben Plätz und Oerter / und eigenthätlicher Vergewaltigung derselben Land und Unterthanen / gewaltsame Erpreßung unterschwinglicher Geld-Summen/ und andere tolle Rauben/ Plündern/ Fangen und Spannen/ verübte Hostilitäten/ insonderheit die/ selbiger Zeit / mitten unterwährenden Tractaten/ und alß besagter unser freundtlicher geliebter Herr und Vatter über dasjenige/ was von des Bischoffs zu Bamberg und Würtzburg A. mit ihme veranlaßt gewesen/ ihre Resolution schon eingeschickt gehabt/ vorgenommene Conjunction mit ermeldten Reichs-Feinden zu erkennen geben/ mit welchen er dann / auff das uns anvertraute Käyserliche Kriegs-Volck / so vor Hanau gelegen/ zu gezogen / daßelbe feindlich attaquirt/ dadurch die Blocquirung der noch wiederspenstigen Stadt Hanau/ welche sonsten bald/ wie zu vermuthen gewesen zu schuldigen Gehorsam hätte gebracht werden können/ auff gehebt/ von solcher Blocquirung entledigt/ und mehrer feindliches Kriegs-Volck / zu höchstem Nachtheil und Schaden deß Römischen Reichs/ damit gleichsam in centro deßelben die Kriegs-Flammen weiter fomentirt/ und unsern und des Reichs getreuen/ gehorsamen Churfürsten und Ständen größere Gefahr / und stetswährende Unsicherheit zugezogen worden hinein gebracht/ welche treulose Handtlung ja von einem Fürsten / aus Teutschen Geblüth gebohren / nicht bald erhört worden / daß ein solcher Stand/ wenn er mit dem Römischen Käyser/ seinem höhesten Ober-Häubt / wegen Erlangung seiner Aussöhnung / in Tractaten begriffen/ und seiner Postulaten halben/ mehr alß zu viel Satisfaction bekommen / dieselbe alsо Friedbrüchiger

Weise zerschlagen/ und solche Boßhaffte unverantwortliche Beginnen vornehmen solten.

Damit aber besagter Landgraf noch nicht begnügt gewesen / sondern hat zu genugsamer Darthuung seines feindlichen Gemüths/ gegen besagtem unserm freundtlichen geliebten Herrn und Vettern dem Römischen Käyser/ das heilige Reich / und uns / die Stadt Bergen/ so von Unsern und des heiligen Reichs Kriegs-Volck besetzt gewesen / belägert / undt gestürmet/ und daßelbige zu übergewältigen sich unterstanden/ wie dann/eingelangten glaubwürdigen Bericht nach / er die wiederwärtige Correspondentzen mit des heiligen Reichs Feinden stets continuirt und fortgestellt / auch die Stadt Magdenburg/ so damahls mit dem Käys. und des heiligen Reichs Kriegs-Heer belägert gewesen/ ebenergestalt zu entsetzen ihme vorgenommen/ würde auch solche seine vorgehabte böse Intention fort gesetzt haben/ da nicht das Käyserliche Kriegs-Volck / unter den Feldtmarschalln Graff Johann von Götzen / denselben zu begegnen/ und seinem feindlichen Vorhaben zu steuren/ im Anzug gewesen wäre.

Und ob er zwar hierauff wieder zu gütlichen Tractaten sich anerbietig gemacht / dieselbe auch durch besagtes Bischoffs zu Bamberg und Würtzburg A. vermittelst dero Gesandten/ continuirt worden: So haben doch vorbemelter unser freundtlicher gelibter Herr und Vater/ wie auch wir selbsten befunden/ daß eben zu der angezogenen gefährlichen Intenten und Auffzug/ diese Tractaten auf seiner Seyten angesehen und gemeint seyn/ er auch derselben ferner, weil er sich durch seine von neuem gebrauchte Hostilitäten und in eigener Persohn/ zu höchstem Nachtheil des Reichs / vorgenommene Reisen und verübte weitaussehende gefährliche Handlung/ und Machinationen, gäntzlich verlustig gemacht hat/ fähig nicht erachtet werden kan.

Wann dann offt besagte Unser freundtlich geliebter Herr und Vatter/ solchen boßhafften Beginnen länger nit zusehen können / sondern diejenige Mittel wieder ihne/ so mehr berürter Frieden-Schluß/ die Reichs-Constitutiones, insonderheit aber der auffgerichte Landt-Frieden/ und deßen Executions-Ordnung/ mit sich bringen/ vor die Hand zu nehmen gedrungen worden; Alß hat derselbig/ noch unterm dato deß 21. Novembris, verwichenen 1636ten Jahrs/ dero Patenten/ wieder mehr bemelten Landtgraff Wilhelmen ausgefertigt / und denselbigen/ alß einen öffentlichen Friedbrecher und Feind des H. Römischen Reichs erkennt/ und aller seiner vorhin gehabten Land und Leuthen verlustig zu seyn erklärt / alles mehrern Inhalts gedachter Patenten.

Demnach aber aus eingefallenen erheblichen Vrsachen/ berürte Patenten damahls nicht publiciret worden/ und immittelst dem Allerhöchsten gefällig gewesen / mehr besagten unsern freundtlichen geliebten Herrn und Vattern/ den 15. nechstverwichenen Februarii frühe um neun Uhr/ aus diesem Jammerthal / und obgehabter schwerer Käyserlichen Regierung/ zu sich in die ewige Freud und Ruhe abzufordern/ und uns darauff alß erwehlten Römischen König/ die Regierung und Administration des erledigten Käyserthumbs anheimb gefallen; So haben wir obberürte ausgefertigte Patenta/ weiln obgesagter Landtgraff Wilhelm zu Heßen in seinem boßhafftigen Beginnen noch stets continuiren und fortfahren thut/ wiederum erneuern und wiederholen wollen.

Thun demnach itzt bemelten Landt-Grafen Wilhelmen zu Heßen / als einen öffentlichen Friedbrecher und Feind des heiligen Römischen Reichs hiermit erkennen / und denselben aller seiner vorhin gehabten Land und Leuthen verlustig zu seyn erklären/ immaßen wir dann auch alle seine Diener/ sie seyn in Raths-Kriegs-oder andern Diensten begriffen / auch Landtstände/ Ritterschafft / Lehen-Leute / Städte / Vestungen / Unterthanen / Ainwohner/ und wer ihme sonsten mit Pflichten verwandt/ und einigerley Weiß zugethan ist/ der sey was Standts oder Wesens er wölle/ seiner Aydt/ Pflichtschuldigkeit und daselbst hero gehabter Dependenz krafft dieses erlaßen und ledig zehlen / und thun gedachte Land-Ständte/ Ritterschafft Lehen-Leute/ Stätte/ Vestungen/ Unterthanen und Einwohner an den Hoch-Gebohrnen Georgen Land-Grafen zu Heßen / Grafen zu Catzenellenbogen/ Dietz/ Ziegenhain/ Nidda/ Ysenburg und Büdingen/ unsern lieben Oheim und Fürsten/ alß unsern bestellten und verordneten Käyserlichen Administratorem des Niedern-Fürstenthumbs Heßen/ und anderer von besagtem Landgrafen Wilhelmen beseßenen und ingehabten Patrimonial-Landen und Güter / zu Leistung gebührenden Aydt und Pflichten anweisen/ inmaßen wir dann auch gehörige Gehorsambs-Brieff besagtes Landt-Graff Georgen zu Heßen Liebden ertheilen laßen/ so wir zu männigliches Nachrichtung / durch diß unser offen Käyserlich Patent/ anzudeuten / eine Notturfft erachtet. Wir wollen auch/ daß den glaubwürdigen Abschrifften / nicht weniger alß den Originalien selbsten/ vollkommener Glauben zugestellt/ und denselben allerseits gehorsambst nachkommen und gelebt werde / bey Vermeidung unserer Käyserlichen Ungnadt und unausbleiblicher

licher würcklicher ernstlicher Straff. Das meinen wir ernstlich.

Geben in unserer Stadt Wien / den 24. Aprilis / Anno 1637. Unserer Reiche des Römischen im Ersten / des Hungarischen im Zwölfften/ und des Böhmischen im Zehenden.

Ferdinand.

Vt. P. H. von Stralendorff.

Ad mandatum Sacræ Cæsareæ Majestatis proprium.

Johann Söldner / D.

XXXIIX.

Anderweites Patent Käysers Ferdinandi III. wider Landgraf Wilhelm zu Heßen-Cassel, de Anno 1637.

WIr Ferdinand der Dritte von GOttes Gnaden / Erwehlter Römischer Kayser/ zu allen Zeiten Mehrer des Reichs / in Germanien/ zu Hungarn/ Böheimb/ Dalmatien/ Croatien und Sclavonien ꝛc. König / Ertz-Hertzog zu Oesterreich/ Hertzog zu Burgund/ Steyer/ Kärnthen/ Crain/ und Würtemberg/ Grafe zu Tyrol ꝛc. Bekennen öffentlich mit diesem Brief / und thun kundt jedermänniglich/ was maßen weyland der Allerdurchleuchtigste Fürst und Herr/ Herr Ferdinand der Ander / Römischer Käyser/ unser freundlicher geliebter Herr und Vater/ höchstseligster Gedächtniß / eine geraume Zeit/ mit Landgraf Wilhelmen zu Hessen/ so wohl anfänglich / durch uns selbsten/ als die wir uns damahls im heiligen Reich/ und bey dem Keyserlichen uns anvertrauten Kriegsvolck befunden/ wie auch hernach durch den Ehrwürdigen Franciscum/ Bischoffen zu Bamberg und Würtzburg / Hertzogen zu Francken / unsern Fürsten/ Rath und lieben Andächtigen/ in Krafft ertheilter Kayserlicher Vollmacht und Gewalt/ wegen würcklicher Annehmung deß / mit dem Durchl. Hochgebohrnen / Johann Georgen/ Hertzogen zu Sachsen / Gülich / Cleve und Berg / Landgrafen in Thüringen / Marggrafen zu Meißen/ und Burggrafen zu Magdenburg/ des H. Röm. Reichs Ertz-Marschalln/ unserm lieben Oheim und Churfürsten / den 30. May verwichenen 1635. Jahrs/ zu Prag getroffenen/ und in das heilige Römische Reich publicirten Friedensschluß/ gütliche Handlunge pflegen lassen/ auch darbey/ aus tragenden väterlichen friedliebenden Gemüth / zu völliger Beruhigung des H. Reichs/ sich alse erwiesen und erklärt/ daß ein mehrers mit Fug nicht hätte können gesucht noch begehrt werden. Demnach aber vorbemelter unser freundlich geliebter Herr und Vater/ wie auch wir selbsten/ seithero in der That erfahren/ daß besagter Landgraf Wilhelm zu Hessen/ hierdurch nichts anders/ als Gewinnung der Zeit/ Abmattung unsers Kayserlichen Kriegs-Heer / und immittelst Fortstellung seiner boßhafften/ dem H. Röm. Reich hochschädlichen Intentionen/ wie solches der Entsatz mit Hanau/ und feindliche Belägerung der Stadt Bergen/ und andere boßhaffte Beginnen/ und biß daher verübte Feindthätlichkeiten/ im Werck bezeugen/ gesucht hat; Als hat mehr bemeldter unser freundlich geliebter Herr und Vater/ nach so langer getragener Gedult/ weiter keinen Umgang nehmen können / mit gehörigen / in den Reichs-Constitutionen und vorberührten darauf gewiedmetem Frieden-Schluß / versehenen und angeordneten Mitteln/ gegen denselben zu verfahren/ inmaßen dann ietztgemeldter unser freundlich geliebter Herr und Vatter / durch öffentliche Patenta, unter dato Regenspurg/ den 21. Novembris nechst verwichenen 1636sten Jahres/ aus denen/ darinnen angezogenen Ursachen/ ihn vor einen öffentlichen Friedtbrecher und Feind des Heil. Reichs/ auch aller seiner vorhin gehabten Land und Leute / verlustig zu seyn erklärt / und alle seine Diener/ sie seyn in Raths-Kriegs-oder andern Diensten begriffen / auch Land-Stände/ Ritterschafft/ Lehen-Leute/ Stätte/ Vestungen/ Unterthanen / Einwohner/ und wer ihm sonsten mit Pflichten einigerley Weiß verwandt [illegible] zugethan / der sey was Standts und Wesen er wolle / seiner Ayd / und daselbsthero gehabter Dependenz, erlassen und ledig gezehlt/ und dieselbe an den Hochgebohrnen Georgen/ Landgrafen zu Heßen / Grafen zu Catzenellenbogen/ Dietz/ Ziegenhain/ Nidda/ Ysenburg und Büdingen/ unsern lieben Oheim und Fürsten als bestellten Kayserlichen Administratorem des Fürstenthums Nieder-Hessen / und anderer/ von besagtem Landgraf Wilhelm ingehabten und besessenen Patrimonial-Landen und Güther/ zu Leistung gebührenden Aydt und Pflichte angewiesen. Wann wir dann ietzo/ nach Antrettung unserer Kayserlichen Regierung solche Patenta / sonderlich / weil er Landgraf Wilhelm/ mit seinen/ dem H. Römischen Reich/ und dessen so hochgewündschter Beruhigung hochschädlichen Machinationen noch nicht nachläst / alles ihres Inhalts wieder erneuert und wiederholt haben; Als befehlen wir auch dem-

demnach/ allen und ieden obgemeltes Fürſtenthums Nieder-Heſſen/ und anderer/ von beſagtem Landgraf Wilhelmen ingehabten und beſeſſenen Patrimonial-Landen und Güter zugethanen Räthen/ Land-Ständen/ Ritterſchafften/ Lehenleuten/ Beampten/ Dienern ohne einigen Auszug oder Unterſcheid/ Stätten/ Veſtungen/ Unterthanen und Einwohnern/ ſampt und ſonders hiemit gnädigſt und ernſtlich/ daß ihr zuforderſt mehrgedachtes Landgraf Georgen zu Heſſen L. als unſern beſtellten Kayſerl. Adminiſtratorem, an unſerer Statt/ ohne einige Ausrede oder Verweigerung allen ſchuldigen Gehorſam leiſtet/ deßwegen auch gebührliche Pflicht und Huldigung erſtattet/ dero Befelch und Verordnung gebührend nachkommet/ und ſonſten ins gemein alles dasjenige thut/ leiſtet und erzeiget/ was getreuen gehorſamen Räthen/ Landſtänden/ Ritterſchafften/ Lehenleuten/ Dienern und Beambten/ Stätten/ Veſtungen/ Unterthanen und Einwohnern/ zuſtehet/ und obgelegen iſt/ inmaſſen ihr und die Eurige/ auch über ſolche eure unterthänigſte/ ohne das ſchuldige Bezeugung/ ſo wohl von uns/ als auch ermeldtes Landgraf Georgens zu Heſſen Liebden/ euch aller Gnaden/ Schutz und Rettung in allen zuſtehenden Fällen zu getröſten/ die Ungehorſame/ Saumhaffte und Widerſetzliche aber/ ſich keines beſſern/ als ernſtlicher Straf/ Verluſt aller ihrer Ehren/ Leibes/ Lebens/ Haab/ Güter/ Lehen und Aygen/ auch Freyheit und anderer Gutthat/ nach geſtallt ihrer Uberfahrung/ ohne Einwendung einiger Genad/ die uns ihr ſonſten mit Kayſerlichen Gnaden gewogen habt/ zu verſehen haben. Hieran erſtattet ihr unſern gnädigſten und ernſtlichen endlichen Willen und Meinung. Geben in unſerer Stadt Wien/ den 24. Aprilis/ Anno 1637. unſerer Reiche/ des Römiſchen im Erſten/ des Hungariſchen im Zwölfften/ uud des Böhemiſchen im Zehenden.

Ferdinand.
Vt. P. H. von Stralendorff.
Ad mandatum Sac. Cæſ. Majeſtatis proprium.
Johann Söldner/ D.

XXXIX.

Käyſers Ferdinandi III. Mandatum an die Nieder-Heßiſche Land-Stände Landgraf Georgen zu Heſſen-Darmſtadt vor den Käyſerlichen Adminiſtratorem zu erkennen/ und was dem mehr anhängig/ de Anno 1637.

WIr Ferdinand der III. von GOttes Gnaden/ Erwehlter Römiſcher Kayſer/ zu allen Zeiten Mehrer des Reichs/ in Germanien/ zu Hungarn/ Böheim/ Dalmatien/ Croatien und Sclavonien ꝛc. König/ Ertz-Hertzog zu Oeſterreich/ Hertzog zu Burgund/ Steyer/ Kärnthen/ Crain und Würtemberg/ Graf zu Tyrol ꝛc. Entbieten allen und ieden/ etwa Landgraf Wilhelms zu Heſſen geweſenen/ und nach ſeinem Todt hinterlaſſenen [illegible]halteren/ Räthen/ Beambten/ Dienern/ auch in Kriegs-Dienſten beſtellten Befelchshabern und Kriegs-Leuthen zu Roß und Fuß/ Unterthanen/ Lehenleuten und Einwohnern des Nieder Fürſtenthums Heßen/ und anderer von ihm eingehabten Patrimonial-Lande/ was Stands und Weſens dieſelbe ſeyn/ denen dieſe unſere offene Mandata, oder glaubwürdige vidimirte Abſchrifften davon/ welchen wir nicht weniger/ dann den Originalien ſelbſten/ vollkommenen Glauben zuzuſtellen befehlen/ fürkommten/ hiermit zu wiſſen/ daß wir gantz nicht zweifeln/ euch und männiglich ſey gnugſam bekandt und offenbar/ mit was treuer väterlicher Lieb und Sorgfalt/ weyland der Allerdurchleuchtigſte Fürſt und Herr Herr FERDINAND der Andere/ Röm. Kayſer/ unſer freundlicher geliebter Herr und Vater/ allerchriſtſeelichſten Andenckens/ und wir noch bey deſſelbigen Leb-Zeiten ſowohl/ als nach erlangter Kayſerlicher Hoheit und Regierung/ uns die allgemeine hoch nothwendige Beruhigung des Reichs laſſen angelegen ſeyn/ alſo/ daß zu noch mehrer Beförderung derſelben/ Ihr. Lbd. und Kayſerl. Majeſt. und wir/ auch gar gedachten Landgrafen Wilhelm/ ob er ſich gleich zum höchſten vergriffen/ und derentwegen viel ein anders verdient/ dannoch in den Prageriſchen Friedens-Schluß/ und die darinnen ſancirte Amniſtiam gnädigſt auf- und annehmen/ ihm auch noch ein mehrers darzu inſonderheit bewilligen und wiederfahren laſſen wollen/ durch welches Er und ſeine geweſte Land und Leut/ in guten ruhigen Wohlſtand geſetzt/ und aller fernern Unruhe/ Kriegs-Gefahr und Ungelegenheit verſichert worden wären. Wiewol er nun ſich ſimulirt gehabt/ als wenn er ſich darauf accommodiren wolte; So hat doch die Erfahrung geben/ daß es alles lauter Falſchheit und Betrug geweſen/ und daß er einen als den andern Weg ſein wiedriges feindſeliges Gemüth continuirt/ indem er die Statt Hanau mitten unter der verſprochenen Accommodation, entſetzt/ dergleichen mit Magdeburg fürgehabt/ die Stadt Bergen belägert/ andere unſere und des heiligen Reichs getreue Churfürſten und Stände noch ferner überzogen/ dero Land und Leute ge-

gebrandtſchatzt/ und ſo viel er gekont/ verherget und verwüſtet/ mit den Ausländern und unſern und des Reichs offenbahren Feinden/ ſich weiter conjungirt/ und alles in fernere Verderbung und Verhergung zu ſetzen geſucht und fürgenommen: Alſo/ weil alle Hoffnung zu ſeiner Beſſerung und gütlichen Accommodation vergebens geweſt/ hochgedachter unſer lieber Herr und Vatter/ und nach deſſen Chriſtſeeligſten Abſterben/ auch wir/ Krafft tragenden hohen Kayſerlichen Ambts/ verurſacht worden/ Ihn als einen offenen Landfriedbrecher und Feind des allgemeinen Vatterlands/ aller ſeiner Land und Leuth/ die er durch ſeine eigene Thathandlung ipſo facto ſelbſt verwürckt/ verluſtig zu erklären/ und derſelben Adminiſtration dem Hochgebohrnen Georgen/ Landgrafen zu Heſſen/ Grafen zu Catzenellenbogen/ Dietz/ Ziegenhain/ Nidda/ Yſenburg und Büdingen/ ꝛc. unſern lieben Oheim und Fürſten auffzutragen/ auch euch alle mit einander euerer zuvorgehabten Pflicht und Schuldigkeit zu erlaſſen/ und an ſeine Landgraf Georgens Liebden/ als unſern Kayſerlichen Adminiſtratorn, an unſer ſtatt zu weiſen/ mit gnädigſtem und ernſtem Befehl/ daß ihr derſelben ohn einige Ausred oder Verweigerung/ allen ſchuldigen Gehorſam leiſten/ deswegen gebührliche Pflicht und Huldigung erſtatten/ dero Befelch und Verordnung gebührend nachkommen/ und ſonſt insgemein/ alles dasjenige thun/ laiſten und erzeigen ſollet/ was getreuen gehorſamen Räthen/ Land-Ständen/ Ritterſchafften/ Lehenleuthen/ Dienern und Beamten/ Stätten/ Veſtungen/ Unterthanen und Einwohnern zuſtehet und obgelegen iſt/ und ſolches bey Verluſt eurer Ehren/ Leibs/ Lebens/ Haab und Güter/ Lehen und Eygen/ auch Freyheiten und anderer Gutthaten/ ohne Einwendung einiger Gnad/ damit ihr uns ſonſten gewogen haltet/ Immaßen die beede Declarations-Patenten und Gehorſams-Brief/ unterm dato Regenſpurg den 21. Novemb. Anno 1636. und Wien den 24. Aprilis dieſes zu Ende gehenden Jahres/ mit mehrerm im Buchſtaben mit ſich führen.

Damit aber dannoch/ durch dieſe Declaration und Anweiſung der Weg zu gütlicher Accommodation nicht abgeſchnitten werden möchte; So haben wir derſelben Publication gedachtes Landgraf Georgens Lbd. zu dero Gutbefindung und Diſcretion anheim geſtellt/ dergeſtalt/ daß wenn Se. Lbdn. noch einige gehorſame und würckliche Bezeugung Landgraf Wilhelms zu gemelten Friedenſchluß/ verſpühren würden/ Seine Lbdn. damit zurück halten möchte/ ſonſten aber und da ſolche weiter nicht zu hoffen/ mit der Publication, wann und zu welcher Zeit Se. Lbdn. daßelbige am thunlichſten befinden würde/ fortgehen ſolte. Nun vernehmen wir zwar/ daß Se. Lbdn. ja noch etwas Hoffnung geſchöpfft/ es würde mehr berührter Landgraff auff ſo lang mit ihm getragene Gedult und vielfältig gepflogene Tractation endlich in ſich gehen/ und zum ſchuldigen Gehorſam treten: Es hat aber das Werck ſelbſt erwieſen/ daß er lieber mit feindſeeligen Gemüth und Hertzen ſterben/ als ſich gegen uns dem rechtmäßigen Oberhaupt und dem heiligen Reich der Schuldigkeit ergeben und bequemen wollen/ indem er auch erſt neulich in der Grafſchafft Oſt-Frießland eingefallen/ dieſelbige mit Gewalt in Contribution gezwungen/ und als ſich der Graf in Oſt-Frießland/ als ein getreuer Stand des Reichs/ vermittelſt gebührlicher Abordnung ſeiner Gegenwehr/ darwieder geſetzt/ denſelben und ſeine Unterthanen mit Feuer und Schwert verfolgt/ und deren eine ſtarcke Anzahl niedermachen laſſen/ auch ſein feindſeelig Gemüth/ gegen andern getreuen Reichs-Ständen/ mit und neben unſern und des Reichs offenen Feinden/ noch ferner gantz blutdürſtig fortzuſetzen in willens geweſen/ wann nicht durch GOttes ſonderbare Schickung obberührter ſein Todes-Fall darzwiſchen kommen. Und wann nun dannenhero gedachtes Landgraf Georgens L. bewogen worden/ mit der Publication vorangeregter Declarations-Patenten und Gehorſams-Brieffe/ fortzugehen/ und euch dieſelbige/ vermittelſt ſeiner unterſchiedlichen an euch gethanen Schreiben und Erinnerungen/ zu gnugſamer Wiſſenſchafft zu bringen; So hätte ſich in alle Wege gebühret/ daß ihr denſelbigen in allem ſchuldigen Gehorſamb geleiſtet/ und dardurch Urſach und Anlaß geben hättet/ euch forthin mit Kayſerl. Gnaden anzuſehen/ und des vergangenen nicht laſſen zu entgelten/ auch des verſtorbenen hinterlaſſenen Wittib und Kindern/ eher ſie ſich noch weiter vertieffen/ und andere in ihrem Nahmen/ oder ſie ſelbſt des väterlichen Verbrechens/ mehr theilhafftig machen/ auff gebührendes Anſuchen/ die Kayſerliche Gnade und Sanfftmuth zu erzeigen.

Wir erfahren aber mit ungnädigem Mißfallen/ daß ihr nicht allein/ ſolchen unſern gerechten Keyſerlichen Verordnungen und Befehlchen/ im wenigſten nicht nachgelebet/ ſondern auch euer eins theils derſelben Publication und Würckung zu diſputiren unterſtanden/ mit Fürwendung/ weil die Keyſerliche Declarations-Patenten und Gehorſambs-Brieffe nur auff Landgraf Wilhelmen/ und nicht auff ſeinen Sohn gerichtet/ Er aber vor der Publication derſelbigen verſtorben/ und dadurch die Sache in einen andern Stand gerathen/ Ihr auch ſeinem

nem ältern Sohn (ob der gleich noch unmündig/ und wegen seines Vatern Begangenschafft/ mit uns noch nicht ausgesöhnt/) die Huldigung geleistet/ derselbe in possessione, und die Erlassung eurer Pflicht nur auf die vorige/ und nicht auff diese neue eingericht / so wäret ihr nicht schuldig/ weiter zu pariren/ und was des unbefugten Dinges mehr ist. Und ob gleich etliche zu dem von Landgraf Georgens L. als unsers Administratoris ausgeschriebenen Landtag gehorsamblich erschienen/ und dero Befelch gemäß geleben wollen: So wären sie doch durch andere/ unter dem Titul und Nahmen der Casselischen Räthen/ daran verhindert und davon abwendig gemacht worden: Ja es sind etliche so weit gegangen / daß sie unserm Feld-Marschall Graff Johann von Götzen/ als er zu fürhabender gerechter Execution des Pragerischen Friedenschlusses/ mit dem Ihme untergebenen Keyserl. Reichs Kriegs-Volck im Lande Quartier nehmen wollen / und deswegen eine Schickung und Abordnung zu gütlicher Accommodation, mit Anerbietung unsers Keyserlichen gnädigsten Perdons, begehrt/ dieselbe ihme darauff gar eine trotzige Antwort gegeben/ und zu lauter desperaten Consiliis sich bereit vermercken lassen/ mit diesen bethrohlichen Worten/ Man solte den Bogen nicht so hoch überspannen / sonst pflege er gemeiniglich zu brechen: Da doch vorgemelter unser freundlicher geliebter Herr und Vater/ als auch wir selbsten / gegen vielbemeldten Landgraff Wilhelmen und euch alle noch bis auf dato, (wie denenjenigen Räthen / welche von seiner Seiten darzu gebraucht seyn worden/ genugsam bekandt ist/) und jetzt in diesem Actu selbst/ nur lauter gütliche Mittel zum ersten fürgenommen/ und die schärffere nicht ehender/ als wie alle gütliche nicht helffen wollen / ergehen lassen. Item/ daß sie/ vnter dem Nahmen des jungen Landgrafen / die vorigen feindseligen Waffen / Consilia und Machinationes wider Uns und des H. Röm. Reichs getreue Churfürsten und Stände / mit den Ausländischen gefährlich continuiren / und durchtreiben helffen wollen / die gantze Soldateſca hierzu in Pflicht und Huldigung auffnehmen / und noch darneben anderer getreuer Stände Unterthanen und Lehenleut/ mit Gewalt zu seinen Pflichten nöthigen und zwingen lassen.

Wann uns nun dasselbe alles nicht unbillig zu Keyserlichem Gemüth gehet und wir gedachte eure vermeinte Einreden und Entschuldigungen gar nicht erheblich finden können/ denn weil viel besagter euer voriger gewesener Lands-Fürst in notorio & permanenti crimine rebellionis & pacifragii wider uns und das heilige Reich bis an sein unglückseelig Ende verharret/ und darinnen ohn alle Reuschuldige Submission, und also in der Keyserlichen Ungnad und gerechten Straff/ ja mit beharrlichen feindlichen Vorsatz/ uns als das Oberhaupt und andere getreue Stände / wie obgehört / noch ferner zu beleidigen/ gestorben/ auch noch darzu ein Testament/ (dessen er doch in solchem seinem beharrlichen straffmäßigen Stand / nicht befugt gewesen/) gemacht haben solle/ welches auch zum höchsten Nachtheil / unser und des heiligen Römischen Reichs/ und wieder dessen Statum laufft; So habt ihr euch selbst zu bescheiden / daß es bey so bewandten Sachen / und nach Inhalt so wohl der Reichs-Constitutionum, als gemeinen Satzungen / gantz keine Declaration noch Publication, sondern der blossen Execution bedürffe/ zu geschweigen/ daß allererst von euch noch darwieder disputiret/ und des Verstorbenen Verbrechen/ mit Continuirung seiner Thätlichkeiten/ euch allen zu grössern Schaden und Nachtheil vermehrt auch seine und deren von ihme hinterlassenen Räthe und Diener Verordnung/ mehr/ als die Kayserliche / respectirt / und in acht gehalten werden solte.

Und ob uns wohl hierüber ein Schreiben unterm dato Cassel den 24. Octobr. im Nahmen Fürstl. Heßischer hinterlassener Vice-Stadthalter/ Vice-Cantzler und andere Räthe daselbsten/ eingeliefert worden/ darinnen sie sich anfänglich zwar schuldig erkennen / unserer Kayserlichen Declaration und Gehorsams-Brieff/ so viel ihnen / von rechts wegen obliegen und gebühren wolte/ allergehorsambst zu pariren und nachzukommen; So thun sie doch im übrigen mit obgehörten unerheblichen Entschuldigungen/ und andern weit aussehenden / in dergleichen Fällen nicht statt habenden Anhängen / in effectu darvon entbrechen / und das gantze Werck zuletzt auff lautere höchst-schädliche Auffzüge setzen.

Hierumb so thun wir alle solche und andere wiedrige Handlungen/ insonderheit / das obgemelte ungültige Testament / die gelaistete neue Huldigung angestellte Regierung / und was demselben anhängt / es habe Nahmen wie es wolle / als an ihme selbst null und nichtig / erklären.

Und gebiethen und befehlen hiermit euch samt und sonders mit hohem Kayserlichen Ernst/ daß/ wann es nicht bereit/ und vor Einlangung dieses unsers Keyserlichen ernsten Befehls geschehen/ Ihr/ ungehindert aller eurer obgemeldten und andern Einreden und Entschuldigungen/ sie haben Nahmen wie sie wollen / (als welcher Wir vermüg der gemeinen Recht und des H. Reichs Constitutionen, als nichtig/ unerheblich / und in facto tam notorio gantz unzuläßig und höchst straffmäßig/ allerdings verwerffen/ vorigen unsern Gehorsams-Briefen / in allen und ieden Puncten / stracks unweigerlich nachkommet/ mehr besagtes Landgraf Georgens L. vor unsern Käyserlichen Administratorem erkennet / ehret und respectiret/ derselben an unser statt/ die vorige angeschaffte Pflicht/ mit allen völligen Gehorsam/ leistet/ euch anderer und wiedrigen Anordnungen und Befelch enthaltet / dieselben nichts irren lasset / frembde wiedrige Leuth von euch schaffet / das hinderlassene Kriegs-Volck/ vermög obangezogenen Pragerischen Friedenschlusses / zu unser und des heiligen Reichs Pflicht anweiset/ die occupirten Land und Orth / so viel an euch/ und ihr dabey zu thun vermöcht / restituiren machen helffet/ und da etwan ihr euch bereit frembder Bündnüssen angemast/ dessen wir uns zwar nicht versehen / euch derselben Angesichts entschlaget / und in allem dem Pragerischen Friedenschluß gemäß/ bezeuget und verhaltet / auch daß solches geschehen/ und von euch treulich in acht genommen werden solle/ bey Landgraf Georgens Lbdn. unverzüglich bescheiniget und versichert/ und uns dessen allen/ innerhalb eines Monats/ nach Publicirung dieses unsers ernstlichen Befelchs/ an unsern Kayserlichen Hoff/ unfeilbare Nachrichtung zukommen lasset: Auf welchen Fall wir euch alle und einen ieden insonderheit / zu Keyserlichen Hulden und Gnaden / und in den Pragerischen Friedens-Schluß aufnehmen/ auch bey dem Religion- und Prophan-Frieden/ Privilegien/ Freyheiten und Gerechtigkeiten/ alten Herkommen/ und guten Gewohnheiten/ Haab und Gütern/ geruhiglich bleiben lassen / auch gnädigst schützen und handhaben / und alles dessen was fürüber gangen/ gegen euch vergessen wollen: Im wiedrigen Fall aber / thun wir euch hiermit ankündigen/ daß wir wieder euch sampt und sonders/ mit der vorhin betroheten unnachläßigen Leibs / Ehren und Lebens/ auch Haab und Guts / und aller Privilegien und Freyheiten/ Straff und Einziehung/ und mit gestrackter Execution, verfahren lassen werden/ inmaßen wir dann obgemeldtem unserm Feld-Marschall / Graf Johann von Götzen/ dessen unter heutigem dato erinnert haben/ darnach ihr euch zu richten/ und vor Schaden zu hüten wissen werdet: Das meinen wir ernstlich: Geben in unserer Stadt Wien den 27. Novemb. Anno 1637. Unserer Reiche / des Römischen im ersten/ des Hungarischen im 12. und des Böhm. im 11.

Ferdinand.
Johann von Reck.
Ad mandatum S. C. M. proprium.
(L. S.)
Johann Söldner/ D.

XL.

Sampt-Haupt-Vergleich derer Fürstlichen Heßischen Häuser Cassel und Darmstadt/ in Privatis, de Anno 1638.

Im Nahmen der unzertrennten Heyligen Dreyfaltigkeit, GOttes Vaters, Sohns und Heiligen Geistes/ hochgelobt in alle Ewigkeit.

IST zu wissen dem Durchleuchtigen / Hochgebohrnen Fürsten und Herrn / Herrn Georgen dem Andern/ Landgrafen zu Hessen/ ꝛc. als dessen Fürstl. Gnaden dero Zeit persöhnlich selbst zu Marpurg gewesen/ und der Fürstlichen Hessischen darzu insonderheit verordnete Räthe/ an einem: und des weyland gleichfalls Durchleuchtigen/ Hochgebohrnen Fürsten und Herrn/ Herrn Wilhelmen / Landgrafen zu Hessen/ ꝛc. Christmilder Gedächtniß/ hinterlassenen Herrn Sohns / Herr Wilhelms des Jüngern / oder des Sechsten dieses Nahmens / Landgrafen zu Hessen/ ꝛc. so dann weyland Herrn Landgraf Moritzens zu Hessen ꝛc. aus anderer Ehe rührender Söhne/ Herrn Hermanns/ Herrn Friedrichs/ Herrn Christians/ Herrn Ernsten/ aller vier Gebrüdere/ ebenmäßig Landgrafen zu Hessen/ Räthen/ und aus dem Mittel der Nieder-Heßischen Landstände zugleich erschienene Deputirte/ am andern Theil / auff etliche Wochen lang gepflogene gütliche Communicationes, anfangs unverfänglich/ nachgehends aber/ auff vorhin/ zu allen Theilen / erstattete Relationes, und nachdem man wieder zusammen kommen/ obligatorie, schließlich und verbindlich gegenwärtige neue Sampt-Haupt-Vergleichung/ getroffen und auffgerichtet worden.

Es sollen des Fürstlichen Hauses Hessen beede Linien/ Cassel und Darmstatt/ und alle und jede zwischen denselben Linien/ sich von dato, einiges wegs befundene/ oder sonst befürchtete Strittigkeiten/ Mißhellen und Widerwärtigkeiten / so viel man sich deren vor dieses mahl entsinnen können / hiermit gäntzlich auffgehoben/ verglichen und vertragen seyn und bleiben/ alles in nachfolgender gestalt.

Erstlich / sollen und wollen der Römischen Kayserlichen Majestät/ unserm allergnädigsten Herrn/ als von GOTT vorgesetzter höchster Obrigkeit/ alle und jede Fürsten zu Hessen/ sie

sie posteriren gleich aus der/ von weyland Herrn Landgraff Wilhelmen zu Hessen/ dem Aeltern (oder dem Vierdten dieses Nahmens/) oder aus der/ vor auch weyland Herrn Landgraff Georgen zu Hessen dem Aeltern/ (oder dem Ersten dieses Nahmens/) herrührender Linie/ gleichwie andere getreu gehorsame Churfürsten und Stände des Reichs/ sonderlich aber die Herren Erb-Verbrüderte und Erb-Vereinigte zu thun schuldig seynd/ gehorsam/ getreu und hold seyn/ und sich erzeigen und verhalten/ wie solches Ihrer Käyserlichen Majestät Hoheit und Respect/ die güldene Bull/ der ins Reich publicirten Religion- und Land-Friede/ sampt mehr andern Reichs-Satzungen/ sonderlich aber/ auch der/ Anno eintausend/ sechshundert/ dreyßig und fünff/ zu Prag geschlossene Friede/ und nahmentlich die zwischen den Chur- und Fürstlichen Häusern/ Sachsen/ Brandenburg und Hessen/ vor unüberdencklichen Jahren auffgerichte/ und von den Römischen Kaysern confirmirte/ sonderlich im Prägischen Frieden-Schluß/ auffs neu bestätigte Erbeinig- und Erb-Verbrüderung erfordert und haben will.

Zum andern/ sollen der Haupt-Accord/ wie solchen Weyland Herr Landgraf Wilhelm zu Hessen des Nahmens der Fünffte/ hochlöblicher Gedächtniß/ und dann Herr Landgraff Georg zu Hessen/ dieses Nahmens der Andere/ unter dato Darmstatt/ am vier und zwantzigsten Monats-Tag Septembris/ Anno Christi/ eintausend/ sechshundert/ zwantzig und sieben/ auffgerichtet/ und ferner/ daß/ nach beeder erst hochgedachter Fürsten/ am siebenzehenden Octobris/ Anno eintousend/ sechs hundert zwantzig und sieben/ an die/ dero Zeit in der Reichs-Regierung gewesene Römische Kayserliche Majestät Herrn Ferdinandum Secundum glorwürdigster Gedächtniß/ abgangenes unterthänigstes Bitt-Schreiben/ erfolgtes Kayserliches Confirmation-Rescript, auffrichtig/ willfährig/ redlich/ treulich/ festiglich/ und ohnwiederrufflich für und für/ als eine unauflößliche/ ewige Grund-Feste/ auch Haupt- und Grund-Gesetz des gantzen Fürstl. Hauses Hessen/ gehalten/ und stets observiret werden.

Drittens/ der/ zwischen vor hochernandten beeden Fürsten zu Hessen/ am vier und zwantzigsten Martii/ Anno eintausend sechshundert zwanzig und achr/ für Ihre Fürstliche Fürstliche Gnaden Gnaden/ alle Ihre Erben und Nachkommen/ und zumahl für die beede Fürstliche gantze Linien/ Hessen-Cassel/ und Hessen-Darmbstatt/ und also fürs gesambte Fürstliche Hauß Hessen/ auffgericht/ und hernachmahls leiblich geschworne Erb-Vertrag/ so dann der/ auff beeder selbiger Fürsten gehorsamstes Suppliciren/ unter dato Wien/ am vierzehenden Tag des Monats Decembris/ Anno eintausend/ sechs hundert/ zwantzig und neun/ darüber erfolgte und vorhandene Käyserliche Confirmations-Brieff/ sollen auch ein ewiges Gebott/ Gesetz und Richtschnur im Fürstlichen Hauß Hessen/ beeder Linien Cassel und Darmbstatt/ seyn/ und ewiglich davor gehalten werden.

Vierdtens/ als Anno eintausend/ sechshundert zwantzig und sieben/ im Monat Septembri/ zu Darmbstatt/ und ohnlang hernach/ im Monat Decembris/ zu Marburg/ etliche Neben-Verträge getroffen/ und ein Erb-Vertrag selbst/ J. und nachdem wir/ &c. zusammen gefast worden: So sollen dieselben Neben-Verträge/ in allwege/ einen jeden Fürsten zu Hessen/ so viel sie ihn concerniren/ kräfftiglich verbinden.

Zum Fünfften/ als wegen der Fürsten zu Hessen sambt Revision-Gerichts/ so dann wegen des Ambts Schmalkalden/ und wegen der/ vor die Hessen-Casselische Linie/ zu suchen vorgehabter/ seithero aber unterbliebener Käyserlicher Universitäts-Privilegien/ drey sonderbare neue Verträge/ jetzo zu Marpurg seynd auffgerichtet worden/ in denen der zwey und zwantzigste/ und vier und zwantzigste Articul/ des/ vor das gantze Fürstliche Sambt-Hauß Hessen/ beeder Linien/ am vier und zwantzigsten Septembris/ Anno eintausend/ sechs hundert/ zwantzig und sieben/ auffgerichten Haupt-Accords/ etwas Enderung/ mit beederseitlichen guten Wissen und Willen/ umb der Fürsten zu Hessen daraus verhoffender desto besserer Versöhnlichkeit willen/ empfangen: So sollen dieselbe drey sonderbahre jetzo mit auffgerichte Neben-Verträge/ kräfftig und gültig seyn und verbleiben/ nicht weniger/ dann ob sie solcher Gestalt auch im Haupt-Accord selbst begriffen wären.

Zum Sechsten/ ob wohl Herrn Land-Graf Georgens zu Hessen Fürstliche Gnaden sich versehen/ daß Krafft deß/ Anno eintausend/ sechs hundert/ zwantzig und sieben/ zwischen weyland Herrn Landgraf Wilhelmen zu Hessen/ dem Fünfften dieses Nahmens/ hochlöblicher Gedächtniß/ auff einer/ und jetzt hochermeldten Herrn Land-Graf Georgens zu Hessen/ dem Andern dieses Nahmens/ auff anderer Seite/ vor beede gantze und gesambte Fürstliche Linien/ Hessen-Cassel und Hessen-Darmbstatt/ auffgerichten und leiblich geschwornen Haupt-Accords/ wie auch Krafft deß/ damals getroffenen und seithero gleichfalls ver-

vermittelst leiblichen Ayds/ bestärckten Erb-Vertrags/ eine jede Fürstliche Heßische Linie hätte sollen ruhig gelassen/ und Ihro an demjenigen/ so Sie/ nach geschwornen solchen Erb-Pactis, von Heßischen Landen/ Gütern/ Renthen und Gefällen/ in Besitz gehabt/ nichts ansprüchig gemacht werden; und aber weyland Herrn Landgraf Moritzens zu Hessen/ Hochseeliger Gedächtniß/ hinterbliebene Frau Wittib/ auch minderjährige Herren Söhne/ anderer Ehe/ sich unterstanden/ wieder dero Hessen Darmstättischen Linie/ Inhabungen und Possessiones, allerhand zu fordern/ und hierumb/ selbst und durch andere unterschiedene Reichs-Crayße und Reichs-Stände anzulangen/ und nach einem Stück derjenigen Lande/ welche Herr Landgraf Georg zu Hessen/ eben deßmahls in Seiner Fürstlichen Gnaden kundbarlicher/ durch den Heßischen Haupt-Accord bekräfftigter Possession gehabt/ getrachtet/ wie darüber die/ in Annis ein tausend/ sechs hundert/ dreyßig und drey/ und ein tausend/ sechs hundert dreyßig und vier/ von ihrentwegen/ bey denen/ mit der Cron Schweden confœderirt gewesenen Reichs-Ständen/ zu Franckfurt eingelangte Schrifften/ mit mehrerm reden/ und Zeugniß geben: Gleichwohl aber/ zu denen darinnen befindlichen/ und andern wiedrigen Assertionen/ Herr Landgraff Georg zu Hessen/ keines wegs verstehen/ sondern dieselbe/ mit strengem Reichs-Ernst vindiciren/ und zu denen darinnen begriffenen/ oder andern solchen/ oder sonst dergleichen Sachen/ nicht gehelen/ und dahero an keinem einigen Dorff/ Stadt/ Schloß/ Ambt/ viel weniger in mehrern Oertern oder Gütern/ Seiner Fürstlichen Gnaden Possession oder einige andere daran habende Gerechtigkeit/ wie die immer genant mag werden/ darüber schmälern lassen wolien/ und da jeder Theil bey seiner Meynung beharret hätte/ im uhralten Fürstlichen Hauß Hessen/ in dessen beeden Linien/ Cassel und Darmstadt/ sich noch manchen Irrsals und weiterlichen Unheils/ zu besorgen gewesen wäre/ und noch darüber Herrn Landgraf Georgens Fürstliche Gnaden ihre Jura dero Ermessens/ dermaßen stattlich remonstriret und vorgezeiget haben/ daß Seine Fürstliche Gnaden an dero Obsieg im Rechten/ und an Handhab und Sicherung ihrer Possessionen/ einigen Zweifel nicht gehabt: So ist/ nach fleißiger Erwegung allerhand Umstände/ und weil die Heßische Regierungs-Räthe zu Cassel/ hochgedachter Ihrer Fürstlichen Gnaden Frauen Julianæ, Land-Gräfin zu Hessen Wittiben/ zu Beförderung dieser Tractaten und Beruhigung des sämptlichen Fürstlichen Hauses Hessen/ beweglich zusprechen lassen/ endlich von jetzt hochgedachter Ihrer Fürstlichen Gnaden Frauen Juliana, und ihren theils voll- theils minderjährigen Herren Söhnen/ Herrn Herrmann/ Herrn Friedrichen/ Herrn Christian und Herrn Ernsten/ Landgrafen zu Hessen/ &c. unwiederrufflich dahin geschlossen worden/ daß alle und jede/ in Ihrer Fürstlichen Gnaden der Frau Wittiben/ und dero jüngerer dreyer Herren Söhne/ sampt- und sonderlichen Nahmen/ oder sonst einiges Wegs in annis, ein tausend/ sechs hundert/ dreyßig und drey/ oder ein tausend/ sechs hundert dreyßig und vier/ zu Franckfurt/ von der vier/ mit Schweden confœderirt gewesenen Reichs-Crayße/ Abgesandten und respective Mitgliedern/ oder sonst vorgebrachte Bericht Klägen/ Bitt-Schreiben/ und andere Petita und Assertiones, wie die immer genandt/ oder noch künfftig erdacht werden mögen/ sonderlich die Prætensiones substitutionis fidei commissariæ, in compendiosa comprehensæ, itemque pacti providentiæ, vel dispositionis Majorum, aut rei inter alios actæ, vis & metus, und alle solche oder andere Einreden/ überall keine ausgenommen/ sollen hiermit und in Krafft dieses gegenwärtigen Abschieds auff alle Ewigkeit hinaus/ vor hochgemeldte Ihre Fürstliche Gnaden/ und alle ihre Erben und Nachkommen/ wohlbedächtlich und aufs kräfftigst auffgehaben/ cassirt und revocirt/ und darauff (allermassen auch/ nach genugsam vorher gegangener Belehrung/ jetztgedachter und aller anderer Actionen, Exceptionen/ und Behelffen/ hiermit und in Krafft dieses/ beschicht/) total-Verzigk gethan seyn/ und daß die/ damahls auf Hessen Casselischer Seiten/ wider Herrn Landgraf Georgens zu Hessen Fürstliche Gnaden und die Hessen-Darmstättische Linie würcklich gebrauchte/ oder sonsten im Vorrath gehabte Argumenta, Erzehlungen/ Actiones oder Exceptiones, keines einigen Weges oder Mittels/ wider Herrn Landgraf Georgen zu Hessen/ oder Seiner Fürstlichen Gnaden sambt oder sonderliche Fürstliche Herren Söhne/ Herren Brüdere/ Herren Patruos, Herren Patrueles, oder einige jetzo oder künfftig/ aus Hessen-Darmstättischer Linie/ lebende Fürstliche Personen/ sollen mehr angezogen werden; sondern alles darinnen befindliche/ und was wider den Haupt-Accord/ und die darüber vorhandene Kayserliche Confirmation/ auch wider die obangezogene Erb- und Neben-Verträge/ und also auch/ wider Herrn Landgraff Georgens zu Hessen/ und der Hessen-Darmstättischen Linie/ Einhabung und Possession des Ober-Fürstenthumbs Hessen/ der Niedern Grafschafft Catzenelnbogen/ der Herrschafft Eppstein/ und

aller oder einiger Zugehörde/ erdacht/ und mediatè vel immediatè, explicitè vel implicitè, principaliter vel per consequentia quocunque modo, auf die Bahn gebracht werden könte oder möchte/ gäntzlich und allerdings erloschen/ todt und abseyn/ und derselben nimmermehr zu Nachtheil/ oder sonsten zu einiger Beschwerde oder unfreundlicher Aufrückung gedacht werden.

Zum Siebenden/ wann ein einig Mittel/ wider all Vermuthen und Verhoffen/ zu ersinnen wäre/ durch welches sonderlich/ nach so theuer auffgerichten Pactis, Herrn Land-Graf Moritzens zu Hessen/ Christmilder Gedächtniß/ aus anderer Ehe erzielte Herren Söhne/ sambt und sonderlich/ sich noch solten einiges wegs erkühnen können oder dörffen/ an Herrn Landgraf Georgens zu Hessen Fürstliche Gnaden oder dero Herren Söhne/ oder nach denselben an Seiner Fürstlichen Gnaden Herren Brüdere/ oder Herren Patruos, oder Herren Patrueles, oder sonst an einige andere Person/ Fürstlicher Hessen-Darmstättischer Linie/ so lang dieselbe Linie nach GOttes Willen ohnerloschen im Leben ist/ ichtwas/ dessen sey wenig oder viel/ von Landen/ Leuten/ Schlössern/ Festungen/ Flecken/ Dörffern/ Regalien/ corporal-oder incorporal-Gütern/ zu begehren/ welches doch nicht seyn soll/ viel weniger mit GOttes gerechter Hülff/ jemals Nachdruck haben würde: So hat man Hessen-Casselischen Theils über vorige/ durch weyland Herrn Land-Graf Moritzen zu Hessen/ Christseligen Andenckens/ ex secundo matrimonio erzielter Herren Söhne/ und dero Frau Mutter beschehene renunciation, an Seiten weyland Herrn Land-Graff Wilhelms zu Hessen/ dieses Nahmens des Fünfften lobseliger Gedächtniß/ Fürstlicher Successorum, aus gewissen Considerationen auf sich genommen/ daß alsdann jetzt hochgedachte Fürstliche Successores hierwider/ als in ihrem eigenen Werck/ trefflich zur Sache thun/ von der Fürstlichen Hessen-Darmstättischen Linie/ die ihro (Darmstädtischer Linie) einiges wegs wiederfahrende Ansprach/ allerdings und durchaus/ vollkommlichst und kräfftigst/ abwenden und verhüten/ auch dieselbe Linie/ aller dahero rührender Molestien/ würcklich und unfehlbarlich/ gäntzlich und allerdings/ entheben und entnehmen sollen.

Zum Achten/ da es über und wider alle glaubliche Vermuthung so weit kommen solte/ daß wider der Fürstlichen Hessen-Darmstättischen Linie/ jetzige rechtmäßige Einhabung und Possession, oder Recht und Gerechtigkeit/ an dero Ober Fürstenthumb Hessen/ und dessen Pertinenz, oder an dero niedern Grafschafft Catzenelnbogen/ oder an dero Herrschafft Eppstein/ und was neben denselben sambt und sonderlichen Stücken/ vermög der Anno eintausend/ sechshundert zwantzig und sieben/ aufgerichteter Verträge/ ferner an die Fürstliche Hessen-Darmstättische Linie gelangt ist/ oder Sie einbekommen/ oder behalten hat/ Herrn Landgraf Moritzens/ ex secundo matrimonio, erzihlte Herren Söhne/ sampt oder sonders/ oder derselben Posteri, Erben und Nachkommen/ mit einiger Action, Litispendenz, oder andern Rechts-Mitteln/ auffkommen könten; So ist abermahls eingewilliget und versprochen worden/ daß auf solchen/ und alle andere dergleichen Fälle: Herrn Landgraf Wilhelms zu Hessen/ dieses Nahmens des Fünfften/ Christmilden Andenckens/ Posterität/ Erben und Nachkommen/ die Fürstliche Hessen-Darmstättische Linie/ jetzt alsdann/ und dann als jetzt/ kräfftiglich vertretten und gewehren/ und derselben eine gantze gnugsame Eviction und vollkommene Schadloßhaltung/ wie sie zu Recht am beständigsten und stärcksten seyn kan/ soll oder mag/ im Werck selbst willig lich und würcklich leisten/ auch darzu jetzt alsdann/ und dann als jetzt ewiglich/ ohne einige Verjährung oder Ausreden ins gemein/ wie die Nahmen haben möchten/ obligirt und verbunden seyn sollen.

Zum neundten/ wanns auch ferner/ über und wider alles beßere Verhoffen/ dahin gelangen solte/ daß die/ auß Herrn Landgraff Moritzens zu Hessen/ hochlöblicher Gedächtnuß secundo matrimonio herrührende Posterität/ Erben und Nachkommen/ samt-und sonderlich/ der Fürstl. Hessen-Darmstättischen Lini/ judicialiter vel extrajudicialiter, ordinario vel extraordinario remedio, es beschehe auff welche Maaß oder Wege es immer wolle oder möge/ anspräch ig machen würden/ einig Dorff/ gantzer Aempter zugeschweigen/ oder einig groß mittelmäßig oder gering/ corporal-oder incorporal-Stück/ oder sonst ichtwas/ so die Fürstliche Hessen-Darmstättische Lini/ jetzo/ nach Anleitung deß Anno eintausend sechshundert und sieben und zwantzig geschlossenen/ und auffgerichten Haupt-Accords, und anderer Neben-Verträge possidiret/ es seye an Landen/ Leuten/ Rechten und Gerechtigkeiten/ auß dem Ober-Fürstenthumb Hessen/ oder auß der Nieder-Grafschafft Catzenelnbogen/ oder auß der Herrschafft Eppstein/ oder an welchen andern Stücken es immer seyn möchte; So ist ebenmäßig abgeredet und beliebet worden/ daß Herrn Landgraff Wilhelms zu Hessen/ deß Fünfften dieses Namens/ Christmilden Andenckens/ Posterität/ Erben und Nachkommenen/ auff vorhergehende Denunciation und Vergewißigung/ selbige action und Ansprach/ so bald würcklich auff sich nehmen/

men/ und auff ihren eygenen Kosten/ von sich selbst und vor sich selbst/ ohn einige Beschwerung oder Entgeltung der Hessen-Darmbstättischen Lini/ außführen sollen und wollen: Doch daß von Herrn Landgraff Georgens zu Heßen Fürstl. Gnad. oder dero Posterität/ Herrn Landgraff Wilhelms zu Heßen/ deß Fünfften dieses Namens/ Erben und Nachkommen/ auch die gegen Herrn Landgraf Moritzens lobseeligen Andenckens/ Fürstliche Kinder/ zweyter Ehe/ umb Ihrer geführter Förderungen willen/ habende actiones und Jura, sie seyen so starck oder schwach/ als sie immer wollen/ gebührlich cedirt/ auch darneben die im Haupt-Accorde Anno eintausend/ sechshundert zwantzig und sieben/ hinc inde versprochene Assistenz, so weit sich dieselbe verstehet/ bey diesen Fällen geleistet werden/ und soll hierwieder/ weil dieser Vergleich ein ewigwährendes/ fort und fort bindendes/ zu hochnöthiger Stabilirung heilsamen beständigen Friedens auffgerichtetes Werck seyn soll/ von Herrn Landgraff Moritzens ex secundo matrimonio rührender Posterität/ nimmermehr einige præscription oder Verjährung/ berührten actionibus & juribus opponirt werden: Gestalt auff hochgedachter Frau Landgräfin Julianæ, und dero sambt-und sonderlicher H. Söhne Seyten vor sich und Ihro Erben und Nachkommen/ hiermit exceptioni præscriptionis, etiam centum & plurium annorum, und allen und jeden andern Behelffen/ zu ewigen Tagen/ kräfftiglich renuncürt wird.

Solte aber zum zehenden immer müglich seyn/ und (welches doch nochmal gar nicht vermuthlich/) durch einig ersinnlich menschlich Mittel es dahin können gebracht werden/ daß Hn. Landgraff Georgens zu Hessen Fürstl. Gn. oder dero Posterität/ oder der Fürstl. Hessen-Darmstättischen Lini/ einiges Wegs/ einig Dorff/ oder klein oder groß Stück Landes/ Recht oder Gerechtigkeit/ wie es immer genannt werden mag/ an einigem Ort/ obbemelter/ durch den Heßischen Haupt-Accord de anno eintausend/ sechshundert zwantzig und sieben/ befestigten/ und im Fürstlichen Hessen-Darmbstättischen Besitz begriffener Lande/ und andere Rechten und Gerechtigkeiten/ durch Herrn Landgraff Moritzens Posterität/ ex secundo matrimonio, oder sonst von jemanden auß der Hessen-Caßelischen Lini/ oder durch deren vorsetzliche Verursachung entzogen würde/ es geschehe nun solche Entziehung judicialiter, und es wolle gleich überall besseres Verhoffen vorgewendet werden/ der Judex hab übel oder wohl geurtheilet: oder extrajudicialiter, auch wohl gar de facto, auff was Weiß/ Maaß und Gestalt es immer seyn oder geschehen könte oder mögte/ auff alle und iede solche und andere benante und unbenannte/ ereugte oder sich inskünftig ereugende Fälle/ ist zu Erhaltung desto mehrer und vertraulicher Einigkeit/ in beeden Fürstl. Linien/ Hessen-Cassel und Hessen-Darmstatt/ und zu deroselben Beruhigung/ endlich noch ferner eingewilliget und verglichen worden/ daß Herrn Landgraf Wilhelms deß Fünfften/ Christmilden Andenckens/ nachgelassene Herrn Söhne/ oder deren Erben und Nachkommene Fürstl. Posterität und gantzer Hessen-Darmstättischer Lini/ alles dasselbe ohn einige Außnahm oder Einrede/ stracks zur selbigen Zeit/ und ohn einigen Verzug/ pari passu æquipollenter, und zu völliger Genüge/ an eben so vielen und so guten Landen und Leuten ersetzen/ und daran im geringsten keinen Mangel/ Abgang oder Klag verspühren lassen sollen. Zu solchem Ende dann/ und damit nemlich Herr Landgraff Georg zu Hessen und die gantze Hessen-Darmstättische Lini/ auff ein Ewiges hinauß/ desto besser und kräfftiger gesichert seye/ auch zu der vollkommenen würcklichen Schadloßhaltung und Ersetzung/ so bald/ ohn einigen Mangel gelangen möge: So sollen der Fürstl. Hessen-Darmbstättischen Lini/ jetzt alsdann/ und dann als jetzt/ alle und jede/ durch Käyserliche Commission, Anno eintausend/ sechshundert/ zwantzig und sechs/ angewiesen gewesene Pfand-Aempter/ auff vorberührten eventum allerdings/ und ipso jure, dergestalt daß auch keine declaratio oder decretum judicis oder Magistratus darzu von nöthen sey/ nexu hypothecæ verhafftet/ und also ein real jus und kräfftiges Pfand darauff constituirt seyn/ und Herr Landgraff Georg/ oder Seiner Fürstlichen Gnaden Posterität/ Erben und Nachkommen/ gut Fug und Macht haben/ propria authoritate, ohngesucht Obrigkeitlicher Hülff/ in die würckliche Possession derselben sampt oder sonderlicher Stück zu gehen/ Gestalt Ihre Keyserl. Majestät allerunterthänigst hierbey gebetten und ersucht werden/ hierüber dero sonderbaren bejahenden Willen und Keyserl. Authorität zu interponiren.

Zum eilfften/ falls nach GOttes Willen/ über alles verhoffen/ die von weyland dem nechstverstorbenen Herrn Landgraff Wilhelmen/ diß Namens dem Fünfften/ lobseeliger Gedächtnuß/ posterirende Hessen-Caßelische Linie/ durch zeitlichen Tod/ ohn Hinterlassung männlicher Leibes-Erben/ erlöschen solte/ also/ daß an einen/ auß dem Mittel Herrn Landgraff Moritzens zu Hessen ex secundo matrimonio, erzehlter Herrn Söhne/ und deren Erben und Nachkommen/ nach Außweiß deß von Ihrer Käys. Maj. bey dem Fürstl. Hauß Hessen/ auch Caßelischer Lini/ allergnädigst bestättigten Juris primogenitu-

ræ,

ræ, das gantze Nieder-Fürstenthumb Hessen kommen thäte: So soll nicht allein der Regierende / sondern es sollen auch die übrige in der Regierung nicht begriffene/auß Herrn Landgraff Moritzens secundo matrimonio posterirende Herrn Söhne/und Ihre Erben und Nachkommene/und zwar einer vor alle/und alle vor einen jeden ihres Mittels / und also in solidum der Fürstl. Hessen Darmstädtischen Lini / ebenmäßig zu einer kräfftigen Eviction, und Schadloßhaltung obligirt und verbunden seyn / dergestalt/daß/davon einem oder dem andern derselben Mittels/oder von ihren Erben und Nachkommenen / einige Impugnation deß Heßischen Anno 1627. sancirten Haupt-Accords/ oder der darüber verhandener Käyserl. Confirmation/ oder anderer Erb und Neben-Verträge / oder auch dieses gegenwärtigen Sambthaupt Vergleichs, attendirt/oder die Fürstl. Hessen-Darmstättische Lini/an dero rechtmäßiger / so hoch betheuerlich befestigter Inhabung deß Ober-Fürstenthumbs Hessen/und dessen Pertinenz, auch was sonst noch von Ländern/ vermög des Heßischen Haupt-Accords in viel bemeldter Fürstlicher Darmstättischer Lini jetzigem Besitz ist/ inquietirt und angefochten würden / hochbemeldte Fürsten zu Hessen/ Herrn Landgraff Moritzens hochseeligen Herren Söhne secundi matrimonii, deren Erben und Nachkommene/ sampt und sonders / einer vor alle / und alle desselben Mittels/ vor einen/ wie obgedacht/ nicht allein schuldig/pflichtigund verbunden seyn sollen/eine vollkommlichste Eviction, der Fürstlichen Hessen-Darmstättischen Lini/ deßwegen zu leisten/ und alle wiedrige Ansprach auff sich zu nehmen/ auch alles fernere/darzu die Fürstliche Caßelische Wilhelmische Lini sich in drobigen zehenden Articul obligirt hat/ in illum eventum pleno effectu, und ohn einigem Verzug/ zu præstiren und zu erfüllen: Sondern es sollen auch Herren Landgraff Moritzens Herren Söhne secundi matrimonii, deren Erben unnd Nachkommene/ alsdann auff solchen Fall/da nemlich/ über alles Verhoffen der Fürstlichen Hessen-Darmstättische Lini/etwas judicialiter, und es wolte gleich/ über bessers Verhoffen/vorgewendet werden/der judex habe übel oder wohl geurtheilt / oder extrajudicialiter,auch wohl gar de facto, durch Nachsuchen/zu That und Verursachung einiges Fürsten/auff Seiten der Fürstlichen Hessen-Caßelischen Lini/eine richtige/würckliche æquipollirende und völlige Ersetzung alles Abgangs thun/ und zu solchem Ende/ damit die Fürstliche Hessen Darmstättische Lini/auff ein ewiges hinauß/ desto kräfftiger versichert seye/ und an vollkommener würcklicher Schadloßhaltung und Ersetzung alles Abgangs/ im geringsten nichts desideriret werden möge/sollen der Fürstlichen Hessen-Darmstättischen Lini / jetzt alsdann / und dann als jetzt/nicht nur die offt hochseelig ermeldtes Herrn Landgraff Moritzens Söhne Herren Söhnen ex secundo matrimonio,im Fürstlichen Hessen-Caßelischen Erb-Brüder-Vergleich/sub dato den ersten September Anno sechzehen hundert acht und zwantzig verschriebene und darauf eingeraumte quarta, sondern auch alle andere Nieder-Heßische Pfand-Aempter/wie sie Anno 1628. auff vorhergangenen Schwur deß Haupt-Accords/durch Herrn Landgraff Georgens zu Hessen Fürstl. Gn. wider qvittirt worden/ allerding und ipso jure, dergestalt/ daß auch keine Declaratio judicis,oder Decretum Magistratus darzu von nöthen seye/nexu hypothecæ verhafftet/ und also ein reale jus und kräfftiges Pfand darauf constituirt seyn/und Herr Landgraff Georg oder Seiner Fürstl. Gn. Posterität / gut Fug und Macht haben / propria authoritate ohnersucht Obrigkeitlicher Hülff/ in die würckliche Possession derselben sampt- oder sonderlichen Stücke/einzugehen / allermassen droben im zehenden Articul mit mehrerm/ in gleichmäßigen Fall/disponirt und außgeführt worden/also daß alsdann Herren Landgraff Moritzens Posterität/obiggemeldte Pfand-Aemter zu der Fürstlichen Hessen-Darmstättischen Lini possession und Handen ohnaufhältlich stellen / und sonst noch darüber alles dasjenige / der Fürstl. Hessen-Darmstädtischen æquipollenter und reichlich ersetzen soll/was der Fürstlichen Hessen-Darmstättischen Lini auff einige immer ersinnliche Weiß und Wege/ an mehr besagten Innhabungen disputirt / oder/ da es müglich/ wäre/in oder ausser Rechtens entzogen würde/ Gestalt deßwegen auch hierüber/ deren hierauff leiblich zu GOtt gethane Ayd/durch offt hochermeldtes Herren Landgraff Moritzens/ex secundo matrimonio posterirende Herren Söhne/ samt unnd sonders/ geleistet werden soll.

Zum zwölfften wird hiermit zu allem Uberfluß/ nochmahls statuirt / daß keine Fürstliche Heßische Lini der andern/wider den Inhalt dieses Sampt-Haupt-Vergleichs/ oder sonst in einige Wege / nach dero Landen/Leuthen/ Possessionen/Haab/Güthern/oder derselben Genießthum/einiges wegs soll trachten/sondern je eine Lini der andern Lini Inhabung und Besitz/ohn molestirt/ ohnbeschädigt/ohnbetrangt/ und ohnangefochten lassen/ und dero zu ruhiger Besitz und rechtmäßiger Behaltung ihrer ietzigen possessionen/treulich verhelffen/ darwider auch keinen einigen Anspruch/der habe auch Namen wie er immer wolle/ jemahls führen.

Doch aber / (zum dreyzehenden/) wann im Fürstlichen Hauß Hessen / einige Lini / nach GOttes Schickung oder Willen/mit gantz tod ausgehen und erlöschen würde/selbigen Falls ist

der übrig bleibenden Lini/jetzt alsdann/und dann als jetzt/ewiglich Fug/Recht/ und Gewalt vorbehalten/in der andern alsdann Tods erloschenen Lini/ nachbleibend Fürstenthumb / Grafschafften/Herrschafften/Stätte/Schlösser/ Festungen/Aemter/Flecken/Dörffer/Pfandschafften/fahrende Haab/gegenwärtige oder zukünfftige Gütter/als in ihr ungezweiffeltes Gut/ vermög der Erb-Verbrüderung / so bald /(ohngehindert einiger/vielleicht alsdan/von der andern erloschenen Lini/vorhandener Testamentlicher/ oder anderer disposition,) zu tretten / und soll daran in keinen einigen Weg gefrevelt haben oder gehindert werden.

Dann es sollen auch / (zum vierzehenden/) der im Leben übrig bleibender Lini/ alsobald/ der erloschenen Lini samt-und sonderliche Fürstenthum/Vestungen/Schlösser/ Aemter/ Flecken/ Dörffer/ Zeughäuser/ Päß und alles andere willigst geöffnet/der alsdann/noch übrig gebliebenen Lini ohnweigerlich parirt und gehorsamet/ und überall gantz nichts vor enthalten werden/ sintemahl in Krafft der Erb-Verbrüderung/ stracks im Augenblick der andern Lini erloschenen gantzen mannlichen Stamms / die vorhin hierauff eventualiter gezielte Erb-Huldigungs- und Lehens-Ayden/ so starck und fest obligiren und binden/nicht weniger noch schwächer/ dann ob der/auff die erloschene Fürstliche Heßische Lini / auß der andern Lini succedirende Fürst/ stracks von neuem / den leiblichen Besitz und zwar nicht nur auff condition, sondern gar pure, würcklich schon empfangen hätte.

Als auch zum fünffzehenden Herrn Landgraff Georgens zu Hessen Fürstliche Gnaden sich über die Ihro und deren Landen und Leuthen/ Zeit bißhero gewährter Kriegs-Empörung/von Hessen-Caßelischer Seiten begegnete Schäden und andere Beschwerde/ sehr erklagt/ und um deren sonderbaren Bewandnuß willen/ zu rechtlichen schweren actionen und allerhand Ansprachen/sich befugt erachten wollen/ deren aber/auff Seiten Herrn Landgraff Wilhelms zu Hessen des Fünfften dieses Namens/ Christseeligen Andenckens / hinterlassener Frauen Wittibin/Herren Söhne/ Räthe / auch Landstände/nicht allein erklagter massen/ nicht gestehen wollen/und dargegen die Kriegs-Troublen vorgeschützet/sondern auch dasjenige/ was etwa solcher Gestalt vorgangen/ sich nicht eben auff contraventiones ausdeuten lasse / eingewendet/ darneben Herrn Landgraff Georgens Fürstl. Gn. gebührlich ersucht/daß/zu endlicher Beruhigung des Landes/sie gleich andern damnificirten Chur- und Fürsten des Reichs / die erklagte Schäden und Beschwerden remittiren und fallen lassen wolten; Als haben hochermeldtes Herrn Landgraff Georgens Fürstl. Gn. auch aus sonderbahrer Lieb zum Vatterland/ und denen allerseits darinnen nothleidenden armen Leuthen zu Erqvickung/wie ingleichen zu Fortpflantzung desto besserer Vertraulichkeit/in beeden Linien des Fürstl. Hauses Hessen/ und auß andern gewissen Ursachen/alles dasjenige / was obgemeldter massen/bey diesem Kriegs-Wesen/ so wohl vor / als nach den Pragischen Friedenschluß/ biß auff diesen Tag / vorgelauffen/und Seiner Fürstlichen Gnaden/ oder dero Unterthanen vor Schaden zugefügt worden / vor sich/ dero Erben und Nachkommen/ und gesamte Hessen-Darmstättische Linie/ gäntzlich remittirt / dergestalt/ daß wider Herren Land-Graff Wilhelms zu Hessen Fürstlichen Gnaden/lobseeligen Andenckens/ auch dero Erben/Nachkommen/Kriegs-Officirer / Soldatesca / Beampten/ Diener / und Unterthanen/ Land und Leute/um ietzt berührter Ursachen willen/einige action oder exception, oder auch einig remedium, wie das immer Namen haben oder erfunden werden mögte / dieserwegen niemanden gestattet werden/ sondern alles auffgehoben und vergessen seyn soll.

Solte aber / zum Sechzehenden/über alles Vermuthen/und viel bessere Hoffnung / von Herren Landgraff Wilhelms zu Hessen/ deß Namens des Fünfften/ hochlöblicher Gedächtnuß/ Fürstlicher Herrn Söhnen / Erben und Nachkommen / oder von dero Frau Mutter/ Vormunderin und administratore, oder auch von den Mit-Regenten / und darzu gezogenen Land-Räthen/der Heßische Haupt-Accord/vom 24. Septembris Anno 1627. und die darüber vorhandene Keyserliche Confirmation, oder der Heßische Erb-Vertrag/vom 24. Martii Anno 1628. oder auch die offt angeregte verschiedene/ zu Darmstatt und forders zu Marpurg auffgerichtete / und von Römischer Keyserl. Majestät confirmirte Neben-Recesse/sonderlich aber dieser gegenwärtige Samt-Haupt-Vergleich samt oder sonders impugniret und angefochten/ und etwas dargegen im Werck vorgenommen werden/und darwider/ehe es zu einigem Effect gelanget/an Caßellischer Seiten/nicht in continenti trefflich gethan würde: So soll alsbald/ dann als jetzt/und jetzt alsdann/utpote conditione deficiente, auff welche Condition jetzt besagte remission kundbarlich und einhelliglich gesetzt worden/ drum den von Hn. Landgraf Georgens zu Hessen Fürstl. Gn. vor sich / und die Fürstl. Hessen-Darmstättische Lini/und alle Angehörige in diesem Samt-Haupt-Vergleich befindlichen Remission, und also aller gethaner Verzugk/ gäntzlich wieder erloschen/ gesuncken und gefallen seyn/ und sollen alsdann Herrn

Landgraff Georgens zu Hessen Fürstl. Gn. dero Erben und Nachkommen/ auch gantze Hessen Darmstättische Lini/und deren Angehörige/ ohn einige Verjährunge/und gantz ohngehindert jetzt beschehener Remission, alle und jede/ wieder weyland Herrn Landgraff Wilhelms zu Hessen deß fünfften/hochseligen Andenckens/Posterität/ Erben und Nachkommen/angezogene Jura und Ansprachen/ Actiones, exceptiones, und andere Befugnußen/ darinn Ihre Fürstliche Gnaden vor so beschaffener droben erwehnter remission gestanden/sie rühren gleich ex damnificationibus & læsionibus,aut ex contraventionibus transactionum pœnalium her; deßgleichen auch offt hochgedachtes Herren Landgraff Wilhelmen zu Hessen/ des Fünfften dieses Namens/ hochseeligen Andenckens/ Posterität/ Erben und Nachkommene / dargegen prætendirte und gehabte Exceptiones und andere jura,die haben Namen/ und seyen so gut oder schwach / wie sie wollen/ wieder völliglich / ohngekräncket und ohngeschmälert behalten/und soll hingegen keine Verjährung/noch einige Versaumnuß/ oder sonsten einiger Vorwurff gehabter Wissenschafft vorgangener Connivenz oder Toleranz einigen Schaden oder Verweigerung ihrer Rechten bringen.

Da auch zum siebenzehenden von weyland Herren Landgraff Moritzens zu Hessen hochlöblicher Gedächtniß/ex secundo matrimonio herrührende Posterität/ Erben und Nachkommene/etwas gegen obgemeldte Vergleiche / wie dieselbe der Länge nach im vorigen sechzehenden Articul specificirt worden/ohn einige Außnahm vorgenommen werden solte/ so sollen Herren Landgraff Georgens zu Hessen Fürstl. Gnaden dero Posterität / Erben und Nachkommen alle vor offt angeregter gethaner remission, gehabte jura, actiones und andere remedia, ohn einige Verjährung oder præscription, denen dann auff viel hochgedachter Frauen Landgräfin Julianen Seiten/vor sich und Ihre Herren Söhne/ dero Erben und Nachkommen hiermit außtrücklich/ zumahl auch der præscription centum & plurium annorum, und jeden andern Behelffen/ zu ewigen Tagen kräfftiglich renunciiret wird/ außtrücklich vorbehalten seyn; Und soll es dann auff solchen Fall/nach Innhalt dero obigen/ sieben/ achten / neundten und zehenden Articul/ und was darinn deßwegen disponirt / ohngeändert gehalten und observirt werden.

Zum achtzehenden / da auch schon Herren Landgraff Georgens zu Hessen Fürstliche Gnaden/oder dero Erben und Nachkommene / nach Außweiß des vorhergehenden sechzehenden Articuls/wieder zu Ergreiffung ihrer/jetzo cum conditione begebener jurium, schreiten / und purè darzu wieder gelangen solten: So soll doch die andere/nemlich die/ von Herrn Landgraff Herman zu Hessen / und dessen Herrn Brüdern/ droben im sechsten Articul beschehene renunciation, als welche purè ohn allen Vorbehalt / beschehen auch dem Heßischen Haupt-Accord/ als dem Grund-Gesetze des Fürstlichen Haußes Hessen gemäß ist/fest und beständig auf ein ewiges seyn und bleiben/ und nimmermehr / durch Vorschlag: oder Urgirung einiger Condition, modificirt/restringirt/ labefactirt/ oder cassirt werden können/sondern Herren Landgraf Herrmanns zu Hessen/und Seiner Fürstlichen Gnaden Herren Brüdere/im droben stehenden sechsten Articul dieser Heßischen Sampt-Haupt-vergleichung befindliche renunciation, und der im eylfften Articul beschehene Verspruch/ und insgemein der gantze Innhalt dieses Brieffs/ soll unverrücklich und unänderlich bleiben. Hierbey aber versteht sichs von sich selbst/ daß hingegen die / Hessen-Darmstättischen Theils/ offt angeregter massen beschehene remissiones, gegen Herren Landgraff Moritzens zu Hessen hochlöblicher Gedächtnuß / ex secundo matrimonio posterirende Herren Söhne / und deren Erben/und Nachkomene/so lang sie obbesagter ihrer renunciation, und diesem Sampt-Haupt-Vergleich nicht zu wider handeln/in ihren Kräfften allerdings verbleiben.

Zum Neunzehenden / da über und wider alles Verhoffen / von Herrn Landgraf Georgens zu Hessen Fürstlichen Gnaden Posterität / Erben und Nachkommenen oder sonst von einer oder der andern Fürstlichen Person / aus der Hessen-Darmstättischen Linie / die / obangezogener massen / Hessen-Darmstättischen Theils remittirte Ansprachen wider den geredeten Innhalt dieses Sampt Haupt-Vergleichs / gegen die Fürstliche Hessen-Casselische Linie reassumirt/ und im Werck selbst an Hand genommen / oder sonst diesem Sambt-Haupt Vergleich/ und andern/ in vorhergehenden Sechzehenden Articul mentionirten Haupt-Accord/ Kayserlicher Confirmation / Erb-Vertrag / und Neben-Abschieden zuwider gehandelt würde / alsdann sollen auch der Hessen-Casselischen Linie / alle Ihre deßwegen durch diesen Sampt-Haupt-Vergleich und andere jetzt vorgedachte Verträgen/ gegen den / oder die Contravenienten/ competirende jura, actiones, oder andere remedia, so ihro vor Auffrichtung dieses Sambt-Haupt-Vergleichs gebühret hätten/ oder durch denselben zugewachsen seynd / sie haben Nahmen/ wie sie immer wollen / nichts ausgenommen / austrücklich ohne einige Verjährung oder Præscription,vorbehalten seyn und bleiben.

Zum

Zum zwantzigsten/ wollen und werden Herren Landgraff Wilhelms zu Heßen des Fünfften dieses Nahmens/hochlöblicher Gedächtnüß/ Fürstliche Frau Wittib/ als Tutrix und Administratrix, durch Ihre hierzu Gevollmächtigte/ wegen Ihrer Fürstlichen Gnaden geliebter beeder Herrn Söhne / schwören / diese Sampt-Haupt-Vergleichung/ wie auch andere obig angezogene Heßische Verträge / benantlich den/ am vier und zwantzigsten Septembris / Anno sechzehenhundert sieben und zwantzig aufgerichteten Haupt-Accord/ und die darüber vorhandene Käyserliche Confirmation/ so dann den am vier und zwantzigsten Marty/ Anno sechzehenhundert acht und zwantzig getroffenen Erb-Vertrag/ Gestalt hierüber eine sonderbare Notul gefast/ und vor dißmahl in Ihrer Fürstlichen Gnaden ohne das leistendes Tutorium & Administratorium Juramentum gerückt ist.

Ingleichem wollen auch Ihrer Fürstlichen Gnaden zugeordnete Mit Regenten und Land-Räthe/ bey bevorstehender Ablegung ihrer sonderbahrer Pflichte/ diese Sampt-Haupt-Vergleichung/ und die obig besagte sampt und sonderliche Verträge/ schwören/ und ferner bey einer jeden vorfallenden Huldigung/ Belehnung und Dienst-Bestellung/ sollen obgedachte Stücke / von sämbtlichen Heßen-Casselischen und Heßen-Darmstättischen Land-Ständen/Lehen-Leuten/ Beambten / Kriegs Officirern/ Unterthanen und Einwohnern / und deren Nachfolgern/ so viel ein ieder darmit betroffen wird/ geschworen werden.

Es wollen und werden auch zum Ein und zwantzigsten weyland Herren Landgraff Wilhelms zu Heßen hinterlassene Fürstliche Frau Wittib / Frau Juliana/ gebohrne Gräfin zu Naßau/ Catzenelenbogen ꝛc. wegen Ihr. F. G. dreyer Jüngerer Herren Söhne/ die offt angezogene Heßische Verträge und Ordnungen/ benandtlich den Heßischen Haupt-Accord / vom 24. Sept. Anno 1627. die darüber auffgerichtete Käyserliche Confirmation den Heßischen Erb-Vertrag/ vom 24. Martii/ Anno 1628. so dann diese Sampt-Haupt-Vergleichung/ durch Gevollmächtigte schwören/und haben hochgedachte Ihr. Fürstl. Gn. die Frau Land-Gräfin versprochen/ ohnfehlbar zu verfügen/und zu wegen zu bringen / daß ietzt Hochgedachter Ihrer Fürstl. Gn. drey jüngere Herren Söhne/ noch vor Verfließung der nechst folgenden acht Monaten/ von dato anzurechnen/ da sie sambt oder sonders je nicht eher hieraussen im Reich anlangen könten/ selbst auch in Fürstlichen Personen schwören sollen.

Weil dann Ihrer Fürstl. Gnaden ältesten Herren Sohns/ Herren Landgraff Hermanns zu Heßen Fürstliche Gnaden den Heßischen Haupt-Accord/ und die Käyserliche Confirmation/ allbereit in eygner Fürstlicher Person geschworen; So werden dessen Fürstliche Gnaden bey nechst vorstehender eventualiter gen Marpurg veralichener Zusammenkunfft / ihren hierzu Gevollmächtigten Mandatarium schwören laßen / den Erb-Vertrag / de Anno 1628. und den gegenwärtigen Sampt-Haupt-Vergleich.

Wann solches erstbesagter Maßen beschehen / und also die Juramenta, von jetzt Hochermeldten Fürstlichen Personen / Heßen-Casselischen Theils/ so viel Deroselben Alters halben schwören können werden geleistet seyn/ alsdann wollen auch Herrn Land-Graff Georgens zu Heßen Fürstlichen Gnaden/ gestalt Sie allbereits den Haupt-Accord/ de Anno 1627. die darüber eingelangte Käyserliche Confirmation, wie auch den Erb-Vertrag/ de Anno 1628. leiblich beschworen / vor Verstießung eines Monaths/ nach/ von also gethanen Ayden/ erlangter Gewißheit / gleichmäßig diesem Sampt-Haupt-vergleich / per Mandatarium schwören / nichts destoweniger aber mitlerweil / in eben der selben Obligation stehen / und sollen ein ieder Seiner Fürstlichen Gnaden geliebter Herrn Söhne mittels / vor Verfliessung 6. Monaten / nach Erfüllung des vierzehenden Jahrs ihres Alters/ den offt angeregten Haupt-Accord / de Anno 1627. und die darzu gehörige Käyserliche Confirmation, den Erb-Vertrag / de Anno 1628. und dann diesen Sampt-Haupt-Vergleich/ juriren/ wie dann die Formulen/deren ein jeder Fürst zu Heßen sich zu gebrauchen haben wird/ insonderheit begriffen/ und denen beederseits hierzu deputirten Räthen/ unterzeichnet sind.

Zu wahrer Uhrkund alles obstehenden / hat Herr Land-Graff Georg zu Heßen / etliche Exemplaria dieser Sambt-Haupt-Vergleichung/ mit eigenhändiger Unterschrifft / wie auch mit wissentlicher Anhängung Seiner Fürstlichen Gnaden Insigels bewahret: Dargegen auch Seiner Fürstlichen Gnaden Herren Vetters Land-Graff Wilhelms / Hochseeligen Andenckens/ nachgebliebene Frau Wittib/ so dann die Mit-Regenten/Landsstände/ vornembste Räthe und Officianten / deßgleichen Herren Land-Graff Moritzens zu Heßen nachgebliebne Frau Wittib/ und dero ältesten Herren Sohns/ Herren Land-Graff Hermanns zu Heßen Fürstliche Gnaden/ Gnaden-Gnaden / vor sich und dero respective Herren Söhne und Herren Gebrüdere / haben etliche mit Unterschrifft und Sieglung vollzogene Exemplaria dieses Accords

außgeantworttet. So geben zu Marpurg am drey und zwantzigsten Tag Monats Januarii alten Calenders/ Anno ein tausend/ Sechshundert/ acht und dreyßig.

Anthonius Wolff von Godenwart Statthalter (L. S.)

Frantz Elger von Dalwig. (L. S.)

Wolff Adolph von Carben/ Fürstl. Heßischer Rath/ und Präsident zu Marpurg (L. S.)

Philipps von Scholley. (L. S.)

Heinrich von Langen/ Fürstlicher Heßischer Rath/ und Cammer-Präsident. (L. S.)

Christian von der Maltzburg. (L. S.)

Ulrich Eberhard von Bußeck/ Fürstl. Heßischer Hath/ Haupt- und Amtmann zu Gießen. (L. S.)

Johann Antrecht D. (L. S.)

Philipps Ludwig Fabricius D. Fürstl. Heßischer Geheimer Rath/ und Vice-Cantzler. (L. S.)

Johann Lorentz Stückrad. (L. S.)

Just Sinolt/ genannt Schütz D. Fürstl. Heßischer Rath/ und Professor zu Marburg. (L. S.)

Nicolaus Vigelius D. Fürstl. Heßischer Rath und Cammermeister. (L. S.)

Christoph Ungefugk. L. (L. S.)

Johann Jacob Gambs/ Fürstlicher Heßischer Rath. (L. S.)

XLI.

Vergleich derer Fürstlichen Heßischen Häuser Caßel und Darmstadt, in Publicis, de Anno 1638.

NAchdem die Römische Käys. May. auch zu Hungarn und Böhmen Königl. May. unser allergnädigster Herr/ wieder weyland Land-Graff Wilhelmen zu Hessen/ eine gewisse Käyserl. Declaration ergehen lassen/ und dessen gehabter patrimonial Land und Leuthe Administration/ Land-Graff Georgens als Mit Fürsten zu Hessen/ nahen Anverwandten und Erbverbrüderten aus bewegenden Ursachen allergnädigst committirt und angetragen/ Seine Fürstl. Gnaden auch solche Administration der Gebühr nach/ und Ihr. Käys. May. zu sonderbahrem gnädigsten Gefallen/ würcklich übernommen/ und nun in Verbleibung der/ darauff schuldigen Bezeigung/ auff seiten vorbemeltes Land-Graff Wilhelms hinterlassener Frau Wittib/ jünger Herrschafft und nechster Agnaten auch dessen gehabter Land und Leuthe/ die Sache nur zu mehrer Weiterung/ Ruin und Land-Verderbung hätte gerathen können.

So haben Hochgedachtes Herrn Landgraff Georgens zu Hessen Fürstl. Gnaden als Ihr. Käys. May. vollmächtiger Commissarius, zu Erweisung dero glimpflichen friedfertigen Gemüths/ und zu verhütung mehrern Land-Verderbens/ auch unchristlichen Blut-stürtzens/ das Werck zu einer gütlichen Accommodation veranlasset/ und vermittelst deren beyderseits zusammen deputirter Räthe/ doch biß auf Ihr. Käys. Mayest. allergnädigste Ratification/ und allerdings den Zweck deß Pragischen Friedenschlusses/ das ist die allgemeine hochnothwendige Beruhigung des H. Römischen Reichs/ umb so viel desto förderſamer zu erlangen/ folgender Gestalt abgehandelt und verglichen.

1. Es sollen und wollen nemblich Land-Graff Wilhelms zu Hessen nachgelassene Herrn Söhne/ wie auch deren Frau Mutter/ so dann Land-Graff Hermann zu Hessen/ und nit weniger Herrn Land-Graff Moritzens zu Hessen übrige Herrn Söhne/ und deren aller/ sampt und sonderliche Räthe/ Land-Stände/ und insgemein alle und jede Krieges-Officierer/ Diener und sämptliche Unterthanen des Nieder-Fürstenthumbs Hessen/ den Pragischen Frieden-Schluß in allen seinen Puncten/ Clauseln und Articuln/ aller unterthänigst und gehorsambst allermaßen in diesem Accord begriffen ist/ acceptiren/ sich darzu bey Ihro Käys. May. mit allerunterthänigsten geziemenden Respect/ (inmassen auch hiermit beschicht/) gehorsambst bekennen/ und anmelden/ demselben in allem so viel nachkommen/ und aller und jeder/ mit frembden Potentaten und Gewälden/ oder sonst habender Confœderationen und Bündnüssen/ auch anderer Intelligentien/ so viel deren einer oder der ander gehabt/ und so weit dieselbe gedachtem Pragischen Frieden-Schluß zu wieder/ und sonderlich der darauff gerichteter von der Röm. Käyserl. May. unserm allergnädigsten Herrn/ und dem H. Reich/ vermittelst deß publicirten Pragischen Friedenschlusses/ und erfolgter Käyserl. Relaxatori- und Advocatori-Mandaten/ allbereit vorlängst caßirter und auffgehobener Eyde und Pflichte/ gantz und vollkömmlich/ pleno effectu, durch und durch sich entschlagen/ und sich derselben allerdinges begeben/ auch aller und jeder Personen/ so von Ihro Käys. May. und des Reichs offenbahren Feinden sich bey ihnen noch finden/ oder von denselben kundtbarlich dependiren möchten/ gäntzlich entledigen/ dieselbe von sich schaffen/ und mit ihnen keine gefährliche Correspondentz oder communication pflegen.

2. Dargegen wollen und sollen sie ihnen anliegen lassen/ nicht allein an die Römische Käys. Mayest. als das von GOtt vorgesetzte Ober-Haupt/ so dann an die heylsame Reichs- und Creyß-Verfassungen/ wie auch an den Pragerischen Frieden Schluß selbst mit/ schuldigstem Gehorsamb und aller unterthänigster Reverentz/ Ehr/ Respect/ Lieb/ und Treu/ standhafftig sich zu halten/ Ihr. Käys. Mayest. gebührenden Gehorsamb zu leisten/ sondern auch dero Käyserliche Gnad und Huld je mehr und mehr/ so viel ihnen möglich/ zu erwerben.

3. Doch ist es hierbey kundbahrlich an deme/ uñ verstehet sich von sich selbst/ daß/ kraft sonderbahren Passes/ im Pragerischen Friedenschluß/ die zwischen den Chur- und Fürstlichen Häusern/ Sachsen/ Brandenburg und Hessen/ von uhralten Zeit hero auffgerichtete/ und von Römischen Käysern confirmirte/ und sonderlich im Pragerischen Frieden-Schluß aufs neu bestättigte Erb-Einigung und Erb-Verbrüderung/ nicht nur in Kräfften bleiben/ und ohngeschwächt und ungeschmälter seyn/ sondern auch des Land-Graff Wilhelms zu Hessen Herren Söhne und die andre Fürsten der Hessen-Casselischen Lini derselben Inhalts und Gutachten völliglich gleich andern Herrn Erbverbrüderten/ zu geniessen haben sollen.

4. Es wollen und solten auch Land-Graff Wilhelms hinderbliebene Herrn Söhne und deren Vettern oder Patrui, Fürsten zu Hessen-Casselischer Lini/ sich also erzeigen/ und äusserſten Vermögens befleissen/ daß ohne einige ihre Hinderung/ zwischen Churfürsten und Ständen an einem/ und ihnen sampt und sonders am andern Theil/ und ihren allerseits Nachkommen/ ein gut/ auffrichtig/ teutsch Vertrauen wieder erhoben/ gestifftet und fortgepflantzet/ auch alles dasjenige/ so Mißverstände oder Weiterung gebähren möchte/ sonderlich zwischen den Benachtbarten/ nach bester Möglichkeit fleißig und trewlich verhütet werde.

5. Dahero sollen und wollen auch Landgraff Wilhelm zu Hessen Herrn Söhne/ deren Frau Mutter und Herrn Patrui, und wer darbey mehr interessiret seyn mag/ die/ nach des Königs zu Schweden/ Gustavi Adolphi, &c. Ankunfft auff des Reichs Boden/ von dero Herrn Vattern/ Land-Graff Wilhelmen zu Hessen/ auch von ihm selbst eingenommen/ oder von andern occupirte/ von ihren Herrn Vatter/ oder ihnen übergebene Lande und Leuthe/ Aempter/ Veste/ Plätze/ Schlösser/ Pässe/ Dörffer/ liegende Gründe und Güter insgemein/ wie auch die/ aller Ende sich befindende Renten/ Gülden/ Nutzungen/ Gefälle wie die Namen haben mögen/ sie gehören gleich zu den Ertz- und Stifftern Mayntz/ Cölln/ Münster/ Paderborn und andern/ oder zu den Gülchischen Landen/ oder stehen sonsten zu/ wem sie immer wollen/ ohn einigen Unterscheid oder Ausnahm/ zumahl auch die Grafschafft Ost Frießland/ so viel sie deren in ihre Hände Besitz und Gewalt bekommen haben/ den jenigen die da solche/ vor beschehener occupation, in Besitz gehabt/ ohnweygerlich und gar unfehlbahr/ so bald immer müglich/ und innerhalb dreyer/ oder zum längsten vier Wochen/ nach angelangter und zu Cassel insinuirter allergnädigster Ratification/ ohnauffzüglich restituiren und einräumen/ was aber sie nicht selbst in Händen haben/ darzu sollen sie nach Möglichkeit getreulich helffen/ daß es den vorigen Innhabern und Besitzern würcklich restituiret werde.

6. Jedoch ohne Erstattung auffgehobener Nutzungen erlittener Kriegs-Schaden und auffgewandter Unkosten/ auch ohne einige Demolition oder Zufügung und Gestattung einiges fernern vorsätzlichen Schadens/ wie auch ohn Abführung Geschützes/ und anderer an denselbigen Orthen annoch befindlicher Mobilien.

7. Was aber weyland Land Graff Wilhelm zu Hessen/ oder dessen Herrn Söhne oder Herrn Brüder an Stücken/ Munition oder andern Mobilien selbst dahin geschafft/ oder mit gebracht haben/ dasselbe soll ihnen verbleiben/ und soll bey obigem und diesem allen/ in geringsten keine Gefehrde gebraucht werden.

8. Es sollen die Fremöde/ von Alters/ zu Hessen nicht gehörte Unterthanen/ so viel deroselben ohn einigen Unterscheyd und Ausnahm Land-Graff Wilhelmen/ oder dessen hinterlassenen Herrn Söhnen an einem oder anderm Orth/ Pflicht und Huldigung geleystet/ und sich darmit verwandt gemacht/ darvon in allewege hierdurch und hiermit würcklich los gezehlt seyn: Da auch/ überall jetzig vermuthen/ die Unterthanen und Einwohner/ einiges obgedachtes/ bey diesem Kriegswesen/ in Land-Graff

Wilhelms Pflicht und Handlung gerathenen Orths/ special-Relaxation, von ihren Landgraf Wilhelmen oder dessen Erben gethanen Pflichten begehren würden / soll dieselbe Relaxation ihnen durch Land-Graff Wilhelms hinterlassene Frau Wittib/ auch Regierungs- und Land-Räthe/ in bester Form/ so bald und gantz ohnweigerlich ertheilet werden.

9. Alle von anderer Churfürsten und Stände/ Unterthanen/ in diesem Kriegswesen Land-Graff Wilhelmen/ oder dessen Herrn Söhnen oder Soldatesca/ durch Güte oder Gewalt/ versprochene Contributiones, Proviant-Liefferungen und andere derleichen Præstationes, wie die immer Namen haben mögen/ sollen stracks/ nach Einlangung der Käyserlichen Ratification und Publication dieses Vergleichs/ und darauff verabschiedeter massen erfolgendem Abzug auffhören/ was rückständig ist/ soll erloschen seyn/ so viel aber dessen erlegt/ und bezahlt worden/ soll ihnen ohne Wiedererstattung verbleiben.

10. Hierbey ist auch in specie abgeredet und versprochen worden / daß biß auff Einlangung der Käys. May. verhoffender Confirmation dieses Vergleichs / und darauff in obbestimpter Zeit erfolgende würckliche Restitution/ der annoch in Nieder-Heßischen Händen begriffener/ andern Churfürsten und Ständen aber / oder deren angehörigen zustehender vester Plätze/ Lande und Leuthe/ auch liegender Gründe und Güter/ von Land-Graff Wilhelmen zu Hessen Herrn Söhnen / Soldatesca/ hohen/ geringen und mittlern Officirern und andern insgemein/ und also durchaus von dero gantz keinem/ über die ordinari, jetzo sich befindende/ und vor dato eingeführt gewesene Contributiones, keine weitere Anforderung oder Beschwerung / oder Ersteygerung der Contributionen und andern Kriegs-Anlagen/ wie die immer Namen haben möchten/ gegen bemeldte Orthe/ und deren vorige Herrschafft oder Einwohner/ soll an Hand genommen / auch keinem einigen Stand/ oder dessen sampt und sonderlichen Unterthanen zu Geld-Auspressungen / einige absonderliche/ Vergleichung zugemuthet/ noch unterm Vorwand jetzt angeregter beschehener Vergleichung/ vor den Ab und Auszug ichtwas weiter extorquiret oder nach gefordert werden.

11. Es sollen und wollen auch Land-Graff Wilhelms nach dessen Todt verlassene Herrn Söhne/ und deren Frau Mutter/ so dann deren General Leutenandt / Räthe / Landt-Stände/ Kriegs oder andere Bediente/ mit allem Fleiß/ und so viel in ihrem sampt und sonderlichen Vermögen ist/ darvor seyn/ und verhüten/ daß die/ auff Seiten der Fürstlichen Hessen-Casselischen Lini/ einiges weges annoch inhabende veste Plätze/ Städte und Oerter/ in keine frembde Hände und Gewalt kommen mögen / vielweniger solche selbst dahin/ auff einige Weise oder Wege einlieffern/ und durch andere übergeben / oder sonst einige Gefährde mit unterlauffen lassen/ sondern von dato zum besten verwahren / und wo nicht eher/ jedoch zum längsten zu obbemeldter Zeit denjenigen/ welcher ieder vester Platz und Orth zu gehöret/ sicherlich lieffern und übergeben.

12. Inmassen dann auch / wann dieses also vorgangen/ das Hauß Pleß/ und da etwa mittler Zeit mehrere zu Nieder-Hessen gehörige Oerther/ in des Käyserlichen und des Reichs Kriegs-Heer Hände gelangen möchten/ so bald ohn einigen Auffhalt oder Einwendung/ Demolition oder vorsätzlich zufügenden Schaden/ von Nieder-Heßischen/ wieder abgetretten und eingeraumbt werden sollen.

13. In keinerley Wege wollen Land-Graff Wilhelms zu Hessen Herrn Söhne/ deren Frau Mutter/ und Herrn Patrui; so dann deren General Leutenant / Räthe / Land-Stände/ Ministri, und alle andre Unterthanen / deß heiligen Römischen Reichs Chur-Fürsten und Stände/ wieder des Reichs Constitutiones, Land-Frieden und Pragischen Frieden-Schluß mit der That beleydigen/ beschädigen/ noch durch andre solches thun laßen/ sondern in allem/ iederzeit/ durch und durch / sich friedlich und ruhig/ des heiligen Reichs hochverpöntem Land-Frieden/ und andern heylsamen Gesetzen gemäß/ erzeigen und verhalten.

14. All ihr Kriegs-Volck zu Roß und Fuß/ was sie dessen mächtig / sollen sie aus anderer Stände / Landen und territoriis würcklich abfordern und wegnehmen/ und wo nicht eher/ doch innerhalb den nechsten drey oder vier Wochen/ nach Einlangung und Insinuation der Käyserlichen Ratification und Confirmation dieses Vergleichs anzurechnen/ an unterschiedene unverdächtige beqveme Oerter/ ob wol nit eben zu einer Zeit/ jedoch ohnfehlbahr/ in wenig Tagen nach einander zusammen führen/ Herrn Land-Graff Georgens zu Heßen Fürstliche Gnaden zeitlich vorhero und gebührlich / wie viel jedes Volck sey/ und in was Orte es sich befinde/ avisiren/ und in Gegenwart der jenigen Commissarien/ so hierzu entweder von der Römischen Käyserlichen Mayestät unserm allergnädigsten Herrn/ oder in Ihr. Käyserl. Mayest. Namen/ von Hochgedachtes Herrn Land-Graff Georgens zu Heßen Fürstlichen Gnaden verordnet/ und darzu angewiesen werden/ abdancken/ licentiren / und hierunter kein Gefährde brauchen/ oder einigen Vorschub thun / daß die Abgedanckte/ welche ferner und weiter sich in Kriegs-Dienste

Dienste gebrauchen zu lassen/ vorhabens gewillt seynd in andere/ als der Römischen Kayserlichen Mayestät und des heiligen Reichs Dienste gerathen/ oder sich einlassen möchten.

Dasjenige Volck aber/ dessen sie nicht mächtig/ sondern welches schon von geraumer Zeit hero/ bey ausländischen Potentaten sich befinden möchte/ wollen sie den nechsten durch ernste Patenten zurück fordern / und so viel ihnen äuserst möglich/ daran seyn / daß selbig Volck von dannen sich ehist hinweg mache/ und da sie je länger im Krieg dienen wolten / in der Röm. Kayserl. Mayest. und des Heil. Reichs Dienste begeben mögen.

15. Doch aber mögen sie von ihren/ oder von denen in Nieder-Sächsischen Kriegs-Diensten gebliebenen/ und sich annoch darinn befindenden Völckern zurück behalten / so viel als sie zu Besetzung ihrer Nieder-Heßischen vesten Plätze bedürffig seynd/ wie auch diejenige Nieder-Heßische Land-Kinder/ welche/ ob sie schon unter der Soldatesca annoch begriffen seynd / doch lieber den Krieg verlassen/ und ihr erösetes Vaterland wieder bauen helffen wolten.

16. Alle und iede Krieges-Gefangene sollen ohn einige Lösegelt / und zwar wo immer möglich/ binnen 14. Tagen / nach eingelangter und insinuirter Käyserl. Ratification erlediget/ und auff freyen Fuß gestellt werden: Doch daß diejenige / welche sich allbereit geschätzet/ oder eine Rantzion vor dato versprochen/ dieselbe erlegen/ und sollen durchgehends alle Gefangene / es sey gleich eine Rantzion von ihnen versprochen oder nicht / die Unkosten / welche auf sie in wehrender Custodia ergangen / erstatten.

17. Und ist auf Seiten Ihr. Röm. Käyserl. Majest. und dero treuer Herren Aßistenten/ die Erklärung beschehen/ daß es gegen die Gefangene aus der Nieder-Heßischen Soldatesca auch also gehalten werden solle.

18. Was in diesem Vergleich/ seinen sonderbaren Umbständen nach/ keine Special-Abrede und Decision vor sich hat / in demselben allem/ soll es nach dem Pragischen Frieden-Schluß gehalten/ und derselbe pro norma geachtet werden.

19. Ferner wird umb mehrer Versicherung willen/ hiermit Fürstlichen Hessen-Casselischen Theils versprochen / allem obgehörtem / Fürstlich/ treulich und vestiglich nachzukommen/ und darwieder in keinerley Wege/ und unter keinem Schein/ wie der genandt werden möchte/ zu handeln/ noch jemanden von ihrentwegen zu thun/ zu gestatten.

20. Dargegen und ungehindert deß/ wegen Landgraf Wilhelms / Anno ein tausend sechs hundert dreyßig fünff/ zu Prag auffgerichteten Neben-Memorials/ auch anderer/ etwa von einem oder dem andern/ auf das Nieder-Fürstenthumb Hessen/ erlangter General oder Special-Assignationen / nehmen die Röm. Käyserliche Maj. offt ermeltes jüngst Todts verblichenen Landgraf Wilhelms zu Hessen hinterlassene Herren Söhne/ wie auch deren Frau Mutter/ Herren Vettere oder Patruos, und insgemein/ alle und jede Fürstliche Personen / Casselischer Linie/ auch ihre hohe und niedrige Kriegs-Officirer und Soldatesca/ so dann Räthe/ Landstände / Diener und Unterthanen / sie haben Nahmen wie sie wollen / vom höchsten biß zum niedrigsten/ und also jedermänniglichen / ohn einigen Unterscheid/ so viel derselben sich vorgesetzter massen/ zum Frieden erklärt/ und selbigen würcklich annehmen und vollziehen/ in ihren Kayserlichen Schutz/ Gnad und Huld / und also in die ins Reich publicirte Protection und vollkommene General-Amnestiam allergnädigst auff und an:

Versprechen darbey allermildest / Sie bey Landen und Leuten / Rechten und Gerechtigkeiten/ ohne einige Zergliederung des Nieder-Fürstenthums Hessen zu lassen / und soll dasjenige/ was Landgraf Wilhelm zu Hessen / bey seinen Lebzeiten/ oder auch was andre seine / und nunmehr dessen Herren Söhnen angehörige Personen/ vom Jahr ein tausend sechs hundert und dreyßig / bis auff diesen gegenwärtigen Vergleich/ und Kayserlicher Majestät darauff einlangende und insinuirte allergnädigste Ratification / in Zeiten dieser Kriegs-Ubung / biß zu/ droben schon angedeuter und verglichener Wiederausraumung inhabender Plätze/ einem oder dem andern zu Verdruß oder Beschwerde/ selbst oder durch andere/ offentlich oder heimlich/ geredet oder gethan/ verziehen seyn/ unterdessen/ weder von Ihr. Kayserl. Majest. selbst/ noch von Churfürsten und Ständen des Reichs/ oder sonst von einigem Menschen / der sey in diesem Kriegs-Wesen begriffen gewesen oder nicht / in ungutem gedacht/ noch derowegen/ durch Güte oder Recht / viel weniger mit Gewalt etwas prätendirt oder vorgenommen werden.

21. Insonderheit aber/ soll auch der Kriegs-Kosten und zugefügter Schäden halber / jetzo oder künfftig / nichts gesucht werden/ sondern alles durchaus gesuncken und gefallen / und aus Kayserlicher Macht / Vollkommenheit / auch umb Beförder- und Wiederbringung gemeinen Friedens willen/ hiermit aufgehoben und abgethan seyn/ und niemanden einige Action/ Exception / oder ein ander Remedium / es habe Nahmen wie es wolle / dargegen verstattet werden.

22. Alle/ so Landgraf Wilhelm zu Hessen/

in

in Zeiten dieser Kriegs-Ubung einiges weges gedienet/ ohne einige Ausnahm/ sollen von solcher Dienste oder deren Dependentz und Erfolgswillen/ an Leib/ Leben/ Ehr/ Würden/ Freyheit/ Haab/Gütern/Lehn/Rechten/Gerechtigkeiten/ Stand und Ampt/ keinesweges gefährt/sondern hiemit vollkommentlich ausgesöhnet seyn.

23. Es soll auch Landgraf Wilhelms zu Hessen Herren Söhnen/ und denen Herren Patruis,auch deren General-Lieutenant/so dann ins gemein Kriegs- und andern Bedienten/samt und sonders/ keinen einigen ausgenommen/ an ihren tragenden Lehen/ und andern Gerechtigkeiten/ nichts/ so etwan im thun oder lassen vorgegangen/ wie auch keine hinterbliebene Muthung oder Versäumniß/ so aus dieser Kriegs-Unruh herrühret/ beygemessen/ oder Präjudiz/ Nachtheil oder Verfang/ angezogen/ viel weniger ihnen einige Beschwerde deswegen zugefügt werden.

24. Die Religion betreffend/ ist es dahin gelanget/ daß Landgraf Wilhelms hinterlassene Herren Söhne/ Frau Wittib/ Herren Patrui, und deren Erben und Nachkommen/ auch Lande und Leuthe/ umb ihrer Religion willen/ so iezo in ihren Landen üblich ist/ und annoch darinn offentlich exercirt wird/von dem Pragischen Frieden-Schluß/ weder unter den Worten/der ungeänderten Augspurgischen Confeßion/ oder Confeßions-Verwandten/ noch unter andern Schein ausgeschlossen/ sondern darinn auf und angenommen seyn/ und dessen so wohl/als Chur Brandenburg Fürsten zu Anhalt/ und alle andere in gemelten Frieden-Schluß auffgenommene Chur-Fürsten und Stände der Augspurgischen Confeßion/ im Ober- und Nieder-Sächsischen Crayß/ vor sich/ ihre Erben/ Nachkomen und angehörige Land und Leuthe/ in allen und jeden Puncten würcklich geniessen/ und darwieder/ sonderlich aber/ umb obgedachter ihrer Religion/ und deren öffentlichen Exercitii willen/ keinesweges gravirt noch beschwert werden sollen.

25. Das Stifft Hirßfeld belangend/ haben Ihre Kayserl. Maj. auf unterthänigst beschehenes Bitten und intercediren/ um mehrern Friedens willen/ beschehen lassen/ daß dasselbe Stifft bey Herrn Landgraf Wilhelmen dem Jüngern verbleibe/ und es damit/ gleichwie mit andern Immediat-Stifften/ nach Ausweiß des Pragischen Frieden-Schlußes/gehalten/und darinn Herr Landgraf Wilhelm der Jüngere/ nicht perturbiret werde.

26. Als bey offt allerhöchst ermeldter Ihrer Kayserl. Majest. Herrn Landgraf Georgen zu Hessen Fürstl. Gn. mit treuer Vorbitt/ zu dem Ende aller unterthänigst einkommen/ daß Ihre Kayſ. Maj. die/ wieder weyland Landgraf Wilhelmen zu Hessen/ sub signato zu Regenspurg/ den 19. Augusti, Anno 1636. so dann den 24. Aprilis, Anno 1637. zu Wien/ und folgends den 27. Novembr. Anno eodem, auch zu Wien ergangene Declarationes,Erklärungen und Mandata, sonderlich aber die darauf erfolgte unterschiedene Kayserliche Gehorsams-Brieffe/ aus sonderbarer Kayserlicher Milde und Gnad auffheben/ und Landgraf Wilhelms Herren Söhne/ Frau Wittib/ General-Leutenanten/ Räthe/ Landt-Stände und Unterthanen/ nicht entgelten lassen wolten/ was seit deme von Anno 1630. biß hieher gewehrtem Kriegs-Unwesen/ auff Seiten Landgraff Wilhelms vorgegangen/darumb auch im Nahmen der Fürstlichen Frau Wittib und Erben/ samt den Räthen und Land-Ständen des Nieder-Fürstenthums Hessen/ allerunterthänigst und gantz demüthig nachgesucht worden: So haben Ihr. Kayserl. Majestät darauff/ aus höchst angebohrner Sanfftmuth und Kayserlichen väterlicher Neygung/ zu verhoffender desto ehender Wiederbring- und Stabilirung der allgemeinen Reichs-Ruh/ sonderlich aber in demselben und den benachbarten Reichs-Crayſen/zumal auch/ auff droben erwehnte von Herrn Landgraf Georgen zu Hessen inständig beschehene/ immer continuirte/demütigste Vorbitt/ allergnädigst gewilligt/ obgedachte/wieder weyland Landgraf Wilhelmen zu Hessen ergangene Kayserliche Declarationes, Erklärungen und Mandata, sonderlich aber die Kayserliche Gehorsams-Briefe/ fallen zu lassen/ und Sie alle/ samt und sonders/ der allbereit angeordnet gewesenen Execution zu entheben/ auch nicht nachzugeben/ daß dieselbe Landgraf Wilhelmen/ oder dessen Posterität zu Nachtheil/ verweißlich angezogen werden.

27. Doch hat Ihrer Kayserlichen Majestät jetzt angeregte Begnadigung/ diese klärlich ausbedingte Condition gehabt/ wie noch:

Demnach allerhöchstgedachte Ihre Kayserliche Majestät hochermeldtes Herrn Landgraff Georgen zu Hessen Fürstl. Gnaden/ als Mit-Fürsten zu Hessen/ nahem Angewandten und Erbverbrüdertem/ aus sonderbaren wichtigen Ursachen/ die droben angeregte Administration des Nieder-Fürstenthums Hessen auff gewisse maaß allergnädigst demandirt und aufgetragen/ und aber Herrn Landgraff Georgen zu Hessen Fürstliche Gnaden gantz gutwillig/ und zu Benehmung aller ungleicher Gedancken/ sich entschlossen/ bey Ihrer Käyserlichen Majestät allerunterthänigst/ (immassen auch hiermit beschicht/ und in einem sonderbaren Schreiben noch ferner gehorsambst beschehen soll/) selbst zu bitten/ daß Ihre Kayserliche Majestät/ gestalten

ten Sachen nach/ zu anderwertlicher Verordnung gehölen/und dahin allergnädigst verstehen wolten/ darmit/ nach also beschehener Aussöhnung/ und erfolgten Reception in dem Pragischen Frieden-Schluß und die Amnisti/die Vormundschafft über Landgraf Wilhelms Herren Söhne/ und die Regierung des Nieder-Fürstenthums Hessen/ durch die Fürstliche Frau Wittib/ und fünff Personen/ aus dem Mittel der hinterlassenen Räthe,als Mit-Regenten des Landes/ mit Zuziehung sechzehn Personen/ aus den Land-Ständen des Nieder-Fürstenthumbs Hessen/ als Land-Räthe/ unverweißlich geführet werde:

So solten Landgraf Wilhelms Frau Wittib/ als Vormünderin/ so dann erstgedachte Mit-Regenten und Land-Räthe/ ohnfehlbahr und in alle wege/ in allem ihrem Thun und Lassen/höchsten und äusserſten Fleisses dahin sehen/ damit im Nieder-Fürstenthumb Hessen/ und darzu gehörigen Grafschafften/des Heil. Reichs Satzungen und vielgemeldtem Pragerischen Frieden-Schluß/ auch gegenwärtigem darauff gegründetem gantzem Abschied/ durchaus und in allem/ nachgegangen/ und deme zu entgegen und zuwieder/ gantz nichts vorgenommen werde/gestalt dann Sie sampt und sonders/alsobald bey Empfahung der hierüber allerunterthänigst zu bitten vorhabender Kayserlichen Majestät hochansehnlichen/ zu diesen Sachen verordnetem Commissario, durch Ihre genugsamb gevollmächtigte Gewalthabere/ das darüber insonderheit verglichene Juramentum Tutorium & Administratorium zu schwören/auch die Räthe und Beampte/ daß diesem also gelebet werden möge/ anzuhalten/ versprochen und zugesagt.

28. Nachdem Landgraf Wilhelms Herren Söhne/ noch zur Zeit in minderjährigem Alter seynd/ und beydes dem gemeinen Wesen/ und dem gesampten Fürstlichen Hauß Hessen hoch daran gelegen ist/daß die Rathschläge und Handlungen/ so des Orths nach und nach vorgehen möchten/ mit guter Vorsichtigkeit/ geführet werden: So sollen und wollen/zu verhoffender Pflegung desto mehrer Vorsichtigkeit/und dann

Antonius Wolff von Godenwart/ Stadthalter. (L. S.)

Wolff Adolph von Carben/Fürstl. Heßischer Rath und Präsident zu Marpurg. (L. S.)

Heinrich von Langen/ Fürstlicher Heßischer Rath und Cammer-Präsident. (L. S.)

Ulrich Eberhard von Bußeck/ Fürstl. Heßischer Rath/ Haupt- und Amtmann zu Giessen. (L. S.)

zu getreuer Fortpflantzung guten Vernehmens/ die Fürstliche Frau Wittib/so dann die zur Mit-Regierung verordnete Räthe/ desgleichen die obermeldte Sechzehn Land-Räthe/ ohnfehlbar verfügen/ auch/ vermittelst ohnabläßigen und fleißigen Erinnerns/ daran seyn/ und auffsichtig pflegen/ und ihres Theils überall nichts unterlassen/ damit in hohen wichtigen Sachen/ die entweder etwa des heiligen Römischen Reichs/ oder des Fürstlichen Hauses Hessen Wohlfahrt betreffen/ oder sonst von mercklicher/ weitreichender Importanz seynd/ ohne Herrn Landgraf Georgens zu Hessen Fürstlicher Gnaden Vorwissen/ nichts vorgenommen/ deroselben Rath fleißig darüber eingeholet/ und derselbe/ in alle wege in gebührende Obacht dergestalt genommen werde/ darmit zu Beförderung der gemeinen Wohlfahrt/ hochgedachte Ihre Fürstliche Gnade allen billichen Respect/ zu ihrem Contento, darab verspühren mögen.

29. Als auch Ihrer Kayserl. Majest. und dem heiligen Reich/ neben der gemeinen Reichs-Tranquillität/ und umb deren mehrern Beförderung willen/ an innerlicher Beruhigung des Fürstlichen Hauses Hessen/beyder Linien Cassel und Darmstadt/ nicht wenig gelegen/ und aber über etliche eine Zeit hero eingerissene Irrungen und Mißhälligkeiten/ ein Sampt-Haupt-Vergleich jetzo zu Marpurg aufgerichtet ist: So werden Ihre Kayserliche Majestät hiermit allerunterthänigst gebeten und ersucht/demselben eine ewigwehrende starcke Confirmation zu geben.

Und haben Ihre Kayserliche Majestät vor sich und dero Nachkommen am Reich wohlgewogener Dinge bewilliget/ wieder dessen Inhalt/ nicht weniger/dann ob derselben von Worten zu Worten/ hierinn exprimirt stünde/ gar nichts widriges vorgehen zu lassen/ auch in aller gültigster Maaß/ trefflich clausulirte und gewahrte/ offene Kayserliche Briefe/ darauff zu ertheilen.

Signatum Marpurg am drey und zwantzigsten Tag Januarii stylo veteri, im Jahr eintausend sechs hundert dreyßig und achte.

Frantz Elger von Dalwig. (L. S.)

Philipps von Scholley. (L. S.)

Christian von der Malßburg. (L. S.)

Johann Antrecht/ D. (L. S.)

Philipps Ludwig Fabricius, D. Fürstl. Heßischer geheimer Rath und Vice-Cantzler. (L. S.)
Johann Lorentz Stückrad. (L. S.)

Just Sinolt / genannt Schütz / D. Fürstl. Heßischer Rath und Professor zu Marburg. (L. S.)

Nicolaus Vigelius D. Fürstl. Heßischer Rath und Cammermeister. (L. S.)
Christoph Ungefugk / L. (L. S.)

Johann Jacob Gambs / Fürstlicher Heßischer Rath. (L. S.)

XLII.

Abschied, wie in Nieder-Heßischen Sachen, die künfftige Aushändigung geschehen soll, de Anno 1638.

ZU wissen / nachdem zwischen dem Durchleuchtigen / Hochgebohrnen Fürsten und Herrn / Herrn Georgen / Landgrafen zu Hessen / Grafen zu Catzenellnbogen / Dietz / Ziegenhain und Nidda / ꝛc. unserm gnädigsten Fürsten und Herrn / als dessen Fürstl. Gn. jüngsthin persönlich selbst zu Marpurg gewesen / durch Sr. Fürstl. Gn. damals bey sich gehabte Statthalter und Räthe / und nunmehr wiederumb / durch eben dieselbe Räthe / an einem: und dann durch die Räthe zu Cassel / und Niederheßischer Landstände Abgeordnete / am andern Theil: In Sachen der Niederheßischen Aussöhn- und Beruhigung / wie auch die innerliche Vergleichung des Fürstlichen Hauses Heßen / beeder Linien / Caßel und Darmstatt besagend / im Monat Novemb. nächstverwichenen 1637. Jahrs zeitliche Tractaten gepflogen / und im noch lauffenden Monat Januario / gegenwärtigen 1638. Jahrs / reassumirt worden / Alles / vermittelst Göttlicher Gnad und Verleihung / endlich und zwar unter heutigem Dato, in obangedeuteten Sachen zum Schluß gelangt / dergestalt und also / daß auff der Röm. Kayserl. Majest. unsers allergnädigsten Herrn / expreßlich vorbehaltene allergnädigste Resolution oder Ratification, hochermeldtes Herrn Landgraf Georgens zu Hessen Fürstl. Gn. bemeldten Schluß und Kayserl. Erklärung lediglich gestellet / und sich an denselben / noch zur Zeit nicht verbunden: Die obbemeldte / aus dem Mittel der Räthe zu Cassel und Nieder-Heßischen Land-Stände Abgeschickte aber / ihres Theils / die Acceptation und respectivè Ratification selbigen Schlusses / und darüber verfaßter Schrifften / der Durchleuchtigen Hochgebohrnen Fürstin und Frauen / Frauen Æmiliæ Elisabethæ, Landgräfin zu Hessen / Gräfin zu Hanau / Müntzenberg ꝛc. Wittiben / reservirt / und auf solche Condition die künfftige Verbindlichkeit eventualiter gefaßten Schlusses / gestellt haben. Und nachdem umb mehrer Beforderung willen / gemeinen Friedens und Ruh / auff den Erfolg / der / hierinn gedachten Schrifften / ein gutes Vertrauen gestellet wird / damit dann die Zeit / so viel immer möglich / gewonnen / und vermittelst göttlicher Gnad / denen / unter der grausamen Kriegs-Noth begriffenen / nach dem lieben Frieden winselenden und seufftzenden Christlichen Hertzen Trost und Erquickung desto eher geschafft werden möge; So wollen Herrn Landgraf Georgens zu Hessen Fürstl. Gn. umb möglichste und unterthänigste Erbitt- und Herausbringung der Kayserlichen Ratification, sich treulich bemühen; Die Casselischen Räthe und Niederheßische Land-Stände aber / werden sich um förderliche Erlangung hochermeldter Fürstl. Frauen Wittib / Acceptation und respectivè Ratification embsig und eyfferigst / ohn einige Zeit-Verlust / bearbeiten / und hieran nichts ermangeln lassen. So bald nur die Keyserliche allergnädigste Resolution- oder Ratification, bey Herrn Landgraf Georgens Fürstl. Gn. anlangen wird / wollen Seine Fürstl. Gn. an die Räthe zu Cassel avisiren und berichten lassen / ob und wann die Keyserliche Resolution allergnädigst erfolgt / und beschehen sey / oder nicht.

Ist dann die Keyserliche Resolution ohn einigen Anhang bejahend und willfährig / wie zu GOtt und Ihrer Keyserl. Majestät gehofft wird / vorhanden; So wollen und sollen stracks darauff und zum längsten in acht Tagen / nach der gen Caßel beschehenen Avisation, die Casselische Räthe und Land-Stände / (gestalt die / Hessen-Casselischen Theils / erwartende Acceptations- und respectivè Ratifications- und Versicherungs-Schein / mittler weil / verhoffentlich / auch wohl anlangen werden /) die Ihrige / ohnerwartet einiges fernern Tag-Ansetzens / wieder zu Marpurg / ohnfehlbar anlangen lassen / und durch dieselbe / Herrn Landgraf Georgen zu Hessen Fürstlichen Gnaden alsdann zu Marpurg anwe-

anwesenden Räthen / originaliter überreichen und außhändigen / nachfolgende Acceptations- Obligations- und Erklärungs-Schrifften (1.) der Fürstl. Frau Wittib / Frauen Æmiliæ Elisabethæ, Landgräfin zu Hessen / gebohrner Gräfin zu Hanau / Müntzenberg / ꝛc. Wittibin / so dann (2.) Herrn Landgraff Hermanns zu Hessen Acceptation; Noch ferner (3.) der Mit-Regenten zu Cassel / und dann (4.) des Herrn General Lieutenant Melanders schrifftliche Erklärung und Obligation, daß derselbe an Effectuirung deß / in publicis allhie gemachten Schlußes sonderlich die Militaria betreffend / keine einige Hindernuß thun / sondern alles / was darzu nöthig / fleißig befürdern wolle / (5.) der Sechzehen Nieder-Heßischen Land-Räthe / und dann (6.) der Nieder-Heßischen Land-Stände Erklärung in welchen Schrifften die Nieder-Heßischen Mit-Regenten / und samtliche Land-Stände geloben werden / so viel solche Sachen / dieselbe samt und sonderlich / immer berühren / sich bereit / treu und willig erfinden zu lassen. Gegen dem Empfang aller und jeder solcher sechs Haupt-Schrifften / sollen auch die Fürstl. Frau Witttib / so dann die Mit-Regenten und Land-Räthe außhändigen lassen / die Vollmacht / deren in dem / über die publica allhier gefaßten Vergleich / kurtz vorm Ende des sieben und zwantzigsten Articuls gedacht wird / und sollen darauff die Gevollmächtigte / den daselbst

1.) Antonius Wolff von Gademwart. (L. S.)
2.) Ulrich Eberhardt von Bußeck. (L. S.)
3.) Philipps Ludwig Fabricius, D. (L. S.)
4.) Nicolaus Vigelius, D. (L. S.)
5.) Johann Jacob Gambs. (L. S.)
6.) Gregorius Tülsnerus, D. (L. S.)
7.) Frantz Elger von Dalwig. (L. S.)
8.) Philipps von Scholley. (L. S.)
9.) Christian von der Maltzburg. (L. S.)
10.) Johann Antrecht / D. (L. S.)
11.) Johann Lorentz Stückrad. (L. S.)
12.) Christoph Ungefugt. (L. S.)

beschriebenen Ayd leisten / welches Ayds-Formul dann allhie gefast ist.

Nach also zuvorbeschehenen Ayd / wollen die Heßen-Darmstättische Abgeordnete / den Hessen-Caßelischen ohnweygerlich lieffern / der Röm. Keyserl. Maj. verhoffende Confirmation in Originali, und darauff soll die in Accords-Puncten abgeredete Insinuation der Keyserl. Original-Ratification und Confirmation, zu Caßel ohnverzüglich verfügt / und stracks von selbigem Momento an / so bald nemlich die Insinuation zu Caßel beschehen / die in dem Vergleich über die Publica, zu Vollziehung eines und anders / allhie zu Marpurg unter heutigem Dato, bestimmte Fatalia, angerechnet werden. Dessen zu gewisser Urkund / ist dieses Memorial von den Fürstl. Hessen-Darmstättischen Statthaltern und Räthen an einem: und dann von der Hessen-Caßelischen Räthe und Land-Stände Abgeordneten / am andern Theil / mit ihrer jedes Unterschrifft und Pittschafft vollzogen worden. Die beede in Publicis & Privatis auffgerichtete Abschiede aber selbst / auf welche sich hierinn bezogen wird / befinden sich gantz gleichlautend / und seynd darvon etliche / mit obigem Vorbehalt / außgefertigte Exemplaria, theils den Hessen-Darmstättischen / theils den Hessen-Caßelischen Abgeordneten zugestellt / und abgefolgt worden. Geschehen zu Marpurg am 23. Januarii alten Calenders / Anno 1638.

XLIII.

Sonderbahrer Abschied über das im Eingange des Sambt-Haupt-Vergleichs in Privatis, stehende Wort, Obligatorie, de Anno 1638.

ZUwißen / als bey denen zu Marpurg im Monat Januario / Anno 1638. reassumirten gütlichen Tractaten / in Sachen die Nieder-Heßische Außsöhn- und Beruhigung / wie auch die innerliche Vergleichung / deß Fürstl. Hauses Hessen beeder Linien / Cassel und Darmstatt besagend / auff der Röm. Käyserl. Maj. unsers Allergnädigsten Herrns Resolution oder Ratification und Confirmation, Hessen-Darmstättischen Theils: so dann auff Hn. Landgraff Wilhelms zu Hessen Fürstl. Gn. Christmilder Gedächtnuß / hinterlassener Fürstl. Frau Wittib / Frauen Æmiliæ Elisabethæ, Landgräfin zu Hessen / gebohrner Gräfin zu Hanau / Müntzenberg / Ratification, Hessen-Casselischen Theils / der in bemeldten beeden Sachen erfolgte Schluß auß-

trücklich geſetzt worden; Daß das im Eingang der Sambt-Haupt-Vergleichung ſtehende Wort: *Obligatorie*, ſich mit Vorbehalt jetztberührter Ratificationen und Confirmationen verſtehe/auch das Fürſtl. Heſſen-Darmſtättiſchen Theils/von denen accordirten Stücken/anderswohin keine Communication beſchehen werde/als mit Andeutung/daß der allhie zu Marpurg in Publicis und Privatis getroffene Schluß ſich mit Vorbehalt obangeregter Ratificationen und Confirmationen/ und anders nicht verſtehe.

In Urkund/iſt von beederſeits Deputirten dieſer Schein hinc inde außgehändiget worden. Signatum Marpurg den zweyte Tag Febr. An. 1638.

Antonius Wolff von Godemwart.
Wolff Adolph von Carben.
Henrich von Langen.
Ulrich Eberhard von Bußeck.
Frantz Elger von Dalwig.
Philipps von Scholley.
Chriſtian von der Malzburg.
Philipps Ludwig Fabricius, D.
Juſt Sinold/ genandt Schutz/ D.
Nicolaus Vigelius, D.
Johann Jacob Gambs.
Johann Antrecht/ D.
Chriſtoph Ungefugk/ L.

XLIV.

Bündniß zwiſchen König Ludovico XIII. in Franckreich, und der Landgräfin Aemilien Eliſabethen zu Heſſen-Caſſel, de Anno 1639.

LE Sereniſſime Tres-Chreſtien & tres-puiſſant Prince Louis XIII. par la grace de Dieu Roi de France & de Navarre, continuant ſon Affection envers les Princes & les Eſtats d'Allemagne,& ſes ſoins accouſtumez pour leur conſervation, ſpecialement de ceux qui ſont unis avec lui & la Couronne de Suede pour le maintien des loix, privileges, & libertez du S. Empire,& pour acquerir une bonne & ſeure Paix à la Chreſtienté; ayant ſçeu que la tres-puiſſante & tres illuſtre Princeſſe Amelie Elizabeth Landgrave de Heſſe,née Comteſſe de Hanaw, Catzenellenbogen,Dietz, &c. Princeſſe du S. Empire, vefve de feu Monſieur le Landgrave Guillaume de Heſſe,de glorieuſe memoire,tutrice de Monſieur le Landgrave ſon fils, Adminiſtratrice de ſes Etats,ſe ſouvenant de la protection & des alliances,que les Princes de la Maiſon de Heſſe, ont eu de tout temps avec la Couronne de France,& les Traictez qui ont eſté cy-devant faits ſur ce ſujet par ledit feu Prince le Landgrave ſon mary,en reſolution de ſuivre ſes bonnes intentions,& de contribuer de tout ſon pouvoir pour l'advantage du bien public, recherchans auſſi d'aſſeurer d'autant plus les Eſtats dudit Prince ſon fils par l'union de ſes intereſts & de ſes armes avec celles de France & de Suede, & des autres Alliez d'Allemagne; Sa Majeſté a commandé au Sieur Raoul Seigneur d'Amantot ſon Conſeiller,eſtant pour ſon ſervice en Hollande, de venir vers ladite Dame, pour l'aſſeurer de ſon affection, & des aſſiſtances, que Sa Majeſté eſtoit preſte de luy donner pour favoriſer ſes bons deſſeins,avec pouvoir de conclure & paſſer un Traicté avec elle; à cét effet ladite Dame reconnoiſſant l'obligation, qu'elle a à Sa Majeſté, & ſe voyant avec leſdites aſſiſtances en eſtat d'employer utilement ſes armes pour l'advantage de la cauſe commune,& l'advancement, d'une bonne, ſeure & generale Paix, a deſiré, de renouveller un Traicté d'alliance avec Sadite Majeſté, dont elle eſt convenuë avec ledit Sieur d'Amontot,ſelon les Articles ſuivans.

I. La dite Dame promet d'entretenir une armée de ſept mille hommes de pied, & de trois mille Chevaux, & de l'employer à continuer la guerre contre les ennemis communs dans l'Allemagne,juſques à la fin du preſent Traicté,agiſſant en tout de concert avec le Roy Tres-Chreſtien, la Couronne de Suede,& tous les Alliez.

II. Quant aux conqueſtes, que ladite Dame fera à l'advenir,elle ne les pourra remettre aux ennemis, non plus que les places qu'elle tient, ſans la volonté de Sa Majeſté.

III. Tous les Princes & Eſtats qui ont eſté cy-devant au party, ou qui voudront abandonner celuy des ennemis communs, pour entrer dans celuy cy au bien public,y pourront eſtre admis, ou reçeus à neutralité par le Roi & la Couronne de Suede; & ladite Dame promet de ne contrevenir auſdits Traictez,que Sadite Majeſté & ladite Couronne de Suede en paſſeront avec eux,moyennant qu'elle en ſoit advertie, & qu'ils ne l'obligent point à rendre les places qu'elle tient,ny en diminuer les contributions.

IV. Ladite Dame promet de laiſſer le libre exercice de la Religion Catholique,Apoſtolique & Romaine,& aux Eccleſiaſtiques l'entiere poſſeſſion & joüiſſance de tous leurs revenus, dans tous les lieux qu'elle a occupez depuis l'an. 1618. & qu'elle occupera cy-après,ſans permettre qu'il y ſoit rien changé,ny innové en l'un & en l'autre, de l'eſtat auquel ils eſtoient en ladite année 1618. le Roi de ſa part promettant le meſme aux Proteſtans,qui ſe trouveront dans ſes conqueſtes en Allemagne.

V. Si

V. Si pour le bien du ſervice du Roy & de la cauſe commune,les troupes ou armées de Sa Majeſté viennent à paſſer dans les terres & Eſtats de ladite Dame,elle leur donnera les logemens, & leur fera fournir les vivres,qui ſe pourront trouver dans le Plat-pays,à la charge que leſdites, troupes y vivront avec bon ordre, mais en cas de ſejour,& qu'il leur falluſt tirer des vivres & proviſions des villes & magazins du pays, ladite Dame en ſera rembourſée en bled ou argent par le Roi; ladite Dame promettant le meſme à Sa Majeſté en cas que ſes troupes vinſſent à paſſer ſur ſes Eſtats.

VI. Ladite Dame n'entrera en aucun traicté de trefve ny de paix,avec le Roi d'Hongrie, ou ſes adherans,ſans le ſçeu & conſentement de Sa Majeſté; bien pourra elle faire une trefve d'un mois, ſi la neceſſité de ſon armée le requiert, à la charge qu'elle ne pourra eſtre prolongée ſans la volonté de Sa Majeſté.

VII. Ladite Dame promet envoyer ſes Deputez pour traicter de Paix au tems & aut lieu dont Sa Majeſté conviendra,par l'entremiſe du Pape, avec les Roys & Princes intereſſez, & de garantir de toute ſa puiſſance ce qui ſera accordé au Roy, & à ſes Confederez,par ladite Paix; le Roi de ſa part promet le ſemblable à ladite Dame,& de lui faire avoir le ſauf-conduit & ſeureté neceſſaire pour ſes Deputez.

VIII. Pour donner moyen à ladite Dame de ſupporter plus facilement les frais auſquels la guerre la pourra engager,ledit Sieur d'Amontot promet au nom du Roy ſon Maiſtre, de lui faire paier dans Hambourg ou Amſterdam, à ſon choix, deux cens mille Ricsdales tous les ans: à ſçavoir, cent mille le dernier jour de Mars,cinquante mille le dernier Septembre,& les autres cinquante mille le dernier Decembre de chaque année; & ainſi continuant tant que ledit Traicté durera,à commencer le dernier jour de Mars de l'année prochaine 1640. Et pour la preſente année 1639. bien qu'elle ſoit fort bien avancée,ladite Dame ayant donné à connoiſtre audit Sieur d'Amantot les grandes deſpenſes, qu'il lui faut faire pour entrer en rupture, & mettre en execution les bons deſſeins,qu'elle a pour le bien des affaires publiques, & le reſſentiment des ſiens particuliers,ledit Sieur d'Amontot promet à ladite Dame lui faire payer quarante mille Ricsdales au 20. de Septembre prochain,moyennant que pour lors elle ſe declare preſte d'effectuer le preſent Traicté; les autres ſoixante mille,quinze jours aprés, pendant leſquels elle entrera effectivement en rupture,& les cent mille reſtans au dernier Decembre de la preſente année.

IX. Et bien que ladite Dame ait repreſenté audit Sieur d'Amontot qu'il lui ſera preſque impoſſibile de reſiſter long-tems à deſi grands ennemis ſans eſtre plus puiſſamment ſecouruë, tant d'hommes que d'argent; ſi eſt ce que pour teſmoigner le deſir qu'elle a de ſeconder de ſa part les bonnes intentions du Roy,en tout ce qui peut dépendre d'elle, & agir ſelon ſon pouvoir, elle n'a laiſſé de paſſer le preſent Traicté, acceptant la ſomme offerte, ſous l'eſperance ferme, qu'elle a en la bonté & bienveillance de Sa Majeſté d'en avoir plus grande aſſiſtance, & partant ladite Dame ſe reſerve de luy faire ſes treshumbles remonſtrances, ſans toutes-fois ſe départir du preſent Traité, ſe promettant que Sa Majeſté ſera d'autant plus conviée à favoriſer & proteger ſes intereſts,qu'elle luy fera connoiſtre par ſes actions la vraye & ſincere affection qu'elle a pour ſon ſervice, & pour le bien de la cauſe commune.

X. Ledit Sieur d'Amontot au nom du Roy promet à ladite Dame, que Sa Majeſté ne fera aucun traicté de Paix ny de treſve avec le Roy d'Hongrie & ſes adherans,que ladite Dame n'y ſoit appellée & compriſe, & ſes intereſt ſatisfaits.

XI. Le Sieur d'Amontot promet auſſi,qu'en cas que le Roy ſon Maiſtre faſſe quelque alliance avec le Roy de la Grande Bretagne,pour le reſtabliſſement de la liberté des Princes d'Allemagne,Sa Majeſté employera ſes offices pour faire que ladite Dame y ſoit compriſe,avec ſeſdits intereſts.

XII. Ledit Sieur d'Amontot promet encores,que le Roi continuera ſes offices envers Meſſieurs les Eſtats des Provinces Unies des Pays-Bas,pour faire que ladite Dame ſoit reçeuë en alliance avec eux, & que Sa Majeſté donnera ordre à ceux qui ſont pour ſon ſervice vers leſdits Sieurs Eſtats, de s'employer pour cet effet.

XIII. En cas que les ennemis communs contraignent par la force de leurs armes ladite Dame de ſortir de ſes Eſtats,ledit Sieur d'Amontot promet au nom du Roy, que la perſonne de ladite Dame & de Meſſieurs ſes enfans ſeront reçeus dans le Royaume de Sa Majeſté avec une affection entiere, & tout le bon traictement convenable à leur qualité,juſques à ce qu'ils ſoient reſtablis; ſur quoi Sadite Majeſté à declaré plus particulierement ſa bonne volonté par ſon brevet du 11. jour de Juin 1638.

XIV. Ledit Sieur d'Amontot promet au nom du Roi à ladite Dame,que la penſion qu'il avoit plû à Sa Majeſté de donner à feu Monſieur le Landgrave ſon mary,ſera continuée à Monſieur le Landgrave ſon fils, & d'ores-en-avant payée tous les ans, ſuivant le brevet qui lui a eſté octroyé, & qu'il lui fera toucher la premiere

année,à commencer de la datte de ce Traicté, lors que la ratification lui en ſera delivrée de la part de Sa Majeſté.

XV. En cas que par un combat, ou quelque malheur ſignalé, ladite Dame vint à perdre ſon armée, Sa Majeſté l'aidera de tout ſon pouvoir à la remettre ſur pied, & ſi une des principales villes de ſes Eſtats venoit à eſtre aſſiegée, Sa Majeſté fera ſon poſsible pour lui aider à en repouſſer ſes ennemis.

XVI. Si après la Paix faite, les ennemis venoient à manquer,à ce qui aura eſté convenu par icelle, & à attenter quelque choſe contre les Couronnes de France & de Suede, ou contre ladite Dame,ou autres Alliés,leſdits Couronnes & Alliés ſeront obligés de reprendre les Armes pour repouſſer l'ennemi, & deffendre celui qui ſera attaqué, ce qui s'obſervera durant 10. ans aprés la Paix faite & eſtablie.

XVII. Au cas que quelques Provinces ou Eſtats recherchent ladite Dame d'entrer en conjonction d'armes, ou en neutralité avec elle à l'advantage du bon party,elle en pourra traicter avec eux, moyennant qu'elle ne dérogé rien au preſent Traicté,qui durera autant que le dernier qui a eſté renouvellé entre la France & la Suede,lequel ſe renouvellant, le preſent ſe renouvellera auſſi, ou durera juſques à la guerre finie.

Et pour plus grande aſſeurance de ce que deſſus,nous avons ſigné le preſent Traicté & à icelui fait appoſer le cachet de nos armes,ſous la ratification du Roi Tres-Chreſtien, laquelle le Sieur d' Amontot promet de procurer dans la fin du mois d'Octobre.

Le Sieur de la Boderie Reſident, pour S. M. prés ladite Dame Landgrave, ayant en part de ce que deſſus,a auſſi ſigné ce preſent Traicté. Fait à Dorſten, le 22. Aouſt 1639.

Signé BOUTHILLIER.

Ratification du Traicté precedent faite par le Roy de France, & par Madame la Landgrave de Heſſe.

LE Roy ayant en advis par le Sieur d'Amontot ſon Conſeiller, eſtant pour ſon ſervice en Hollande,que le Sieur Croſic eſt Convenu avec luy comme ayant pouvoir de Madame la Landgrave de Heſſe,de mettre en ſes mains un eſcrit ſigné de ladite Dame de la teneur qui s'enſuit.

Suivant un eſcrit que le Sieur d'Amontot a ſigné de la part du Roy, & que j'ay pareillement ſigné le 22. Aouſt dernier,par lequel il eſt dit,que je ne pretendois poient eſtre obligée an Traicté conclud le meſme jour entre ledit Sieur d'Amontot au nom de Sa Majeſté Tres-Chreſtienne & moy, que je ne ſçeuſſe certainement ce que la Couronne de Suede m'accorderoit par un Traicté qui eſtoit à renouveller entre ladite Couronne & moy, dont j'eſperois avoir advis au 22. Septembre dernier paſſé, & que lors je donnerois promeſſe particuliere d'effectuer ledit Traicté fait au nom de Sa Majeſté avec moy. Maintenant que je ſuis informée des intentions de ladite Couronne de Suede,pour ne point laiſſer paſſer davantage de temps à teſmoigner à ſa Majeſté à quel honneur & à quel avantage je tiens de me voir entierement aſſeuré de la continuation de ſes graces & aſſiſtances Royales par celle de ſon alliance, graces & avec combien d'affection je deſire contribuer de tout cé qui ſera en mon pouvoir au bien du ſervice de S. M. & de la cauſe commune, je m'oblige par la preſente d'obſerver d' ores-en-avant ledit Traicté & tous les articles d'iceluy, & de les executer de point en point ſelon leur forme & teneur; Et pour cét effet de rompre avec le Roy d'Hongrie & ſes adhærans dans le preſent mois de Mars, quinze jours après que ſa Majeſté m'aura fait fournir les 150000. Ricsdales qu'elle a eu aggreable de m'accorder pour l'année derniere paſſée,dont je me contente pour ladite année; ſur laquelle ſomme il ſera deduit 50000. Ricsdales, qui m'ont eſtés payés en Amſterdam, enſuite d'un Traicté, que j'ay fait avec Monſieur le Duc de Longueville; en ſorte, que j'employeray dés lors mes armes contre leſdits ennemis, pour les incommoder le plus qu'il ſe poura, & je promets d'entretenir une armeé compoſé de 7000. hommes de pied & 3000. chevaux, pour avec un plus grand nombre,encor que les ſuſdits 7000. hommes de pied & 3000. chevaux,que je dois entretenir,ſi faire ſe peut,principalement quand j'auray augmenté mes trouppes,agir en campagne contre leſdits ennemis conjoinctement ou ſeparement avec l armée que commande Monſieur le Duc de Longueville ou autre des alliés,le tout de bon concert conformement au premier article dudit Traicté.

Je demeure d'accord au ſur plus pour plus grande explication de l'Article XVII. du Traicté,par lequel il eſt dit, qu'en cas que quelques Princes ou Eſtats me recherchent d'entrer en conjonction d'armes, ou en neutralité avec moy, a l'advantage du bon party,je pouray traicter avec eux,que ce ſera au Roy & à la Couronne de Suede,comme eſtant les principaux confederés qui conforment ledit party,de diſcerner s'il ſera à l'advantage d'iceluy que j admette en la neutralité leſdits Princes & Eſtats qui me recher-

cheront d'y entrer, ce que je ne feray ſans ledit exprés conſentement.

Je conſens auſſi que le Traicté fait entre Sa Majeſté & moy ſoit tenu pour renouvellé,toutes fois & quantes que ſon alliance avec la Couronne de Suede ſera renouvellée, promettant de ma part de l' obſerver de point en point ſans qu' il ſoit beſoin d' en faire un nouveau.

Je conſens de plus que des 200000. Ricsdales, qu' il apleu au Roy me promettre pour l' année preſente 1640. par le Traicté fait avec Sa Majeſté dont le premier payement de 100000. Ricsdales eſchet à la fin de ce preſent mois de Mars. Leſdits 100000. Ricsdales ne me ſoient payez que dans le mois de May prochain, & les autres 100000 aux autres termes portez par ledit Traicté.

Sa Majeſté ayant veu ledit eſcrit l' a agrée & tout le contenu en iceluy, ſpecialement que le traicté faict entre elle & ladite Dame Landgrave ſoit tenu pour renouvellé,toutes fois & quantes que l' alliance de France avec la Couronne de Suede ſera renouvellé, promettant Sadite Majeſté de ſa part d' obſerver & executer ledit traicté de point en point, ſans qu' il ſoit beſoin d' en faire un nouveau. Fait à S. Germain en Laye le 22. Mars 1640.

Signé Louys.
et au deſſous Bouthillier.

Avec le cachet des armes du Roy.

Declaration ſur les IV. & X. article du Traicté fait à Dorſten le 22. d' Aouſt 1639.

TOuchant le quatriéme article, ladite Dame promet de laiſſer le libre exercice de la Religion Catholique Apoſtolique & Romaine, & aux Eccleſiaſtiques l'entiere poſſeſſion joüiſſance de leurs biens, & ledit Sieur d' Amontot declare par ce preſent eſcrit, que Sa Majeſté ne pretend pas par ledit Article de troubler ny rechercher ladite Dame en la poſſeſſion & joüiſſance que feu Monſieur le Landgrave ſon mary & elle ont eües juſques icy dedans les biens Eccleſiaſtiques, ny obliger de s'en deſaiſir, ou diminuer les moyens qu' elle en tire pour l'entretien de ſes troupes juſques à la Paix generale.

Touchant le X. article, le Sieur d' Amontot promet au nom du Roy à ladite Dame, que Sa Majeſté ne fera aucun Traicté de trefve ny de paix, ſans elle, & promet de tenir la main dans le Traicté de paix generale à ce que la Religion dont on fait profeſſion dans les Eſtats de ladite Dame y ſoit conſervée avec la meſme liberté & exercice qui y eſt à preſent.

Le Roy ayant eſté requis par Madame la Landgrave d' agreer les deux declarations cy-deſſus ſur les 4. & 10. articles du Traicté ſuſdit, fait entre Sa Majeſté & elle, ainſi qu' elles ont eſtez ſignées par le Sieur d' Amontot, Sa Majeſté les Ratifie par le preſent eſcrit, & promet de les obſerver ſelon leur forme & teneur. Fait à St. Germain en Laye le 22. Mars 1640.

Signé, Louis.
& au deſſous, Bouthillier.

Avec le cachet des armes du Roy.

XLV.

Declaration der Landgräffin Amilien Eliſabethen zu Heßen, über das mit Franckreich 1639. geſchloßenen Bündnüß/ de Anno 1640.

LE Roi aiant en avis par le Sieur d'Amontot ſon Conſeiller, eſtant pour ſon ſervice en Hollande, que le Sieur Groſte eſt convenu avec lui, comme aiant pouvoir de Madame la Landgrave de Heſſe de mettre entre ſes mains un Ecrit ſigné de ladite Dame de la teneur qui s' enſuit.

Suivant un Ecrit que le Sieur d'Amontot a ſigné de la part du Roi, & qu'elle a pareillement ſigné le 22. Aouſt dernier par le quel il eſt dit que je ne pretendois point eſtre obligée au Traité conclu le meſme jour, entre ledit Sieur d' Amontot au nom de Sa Majeſté Tres-Creſtienne & moi, que je ne ſçache certainement ce que la Couronne de Sueden' accorderoit par un Traité qui eſtoit à renouveller entre ladite Couronne & moi, dont j' eſperois avoir avis au 22. Septembre dernier paſſé; & que lors je donnerois promeſſe particuliere d' effectuer ledit Traité fait au nom de Sa Majeſté avec moi, maintenant que je ſuis informée des intentions de ladite Couronne de Suede, pour ne point laiſſer paſſer davantage de tems à témoigner à Sa Majeſté à quel honneur & à quel avantage je tiens, de me voir entierement aſſurée de la continuation de ſes graces & aſſiſtances Roiales par celles de ſon Allianee, & avec combien d' affection je deſire contribuer de tout ce qui ſera à mon pouvoir au bien du ſervice de Sa Majeſté & de la cauſe commune; je m' oblige par la preſente d' obſerver doreſnavant ledit Traité & tous les articles d' icelui,& de les executer de point en point, ſelon leur forme & teneur, & pour cet effet rompre avec le Roi de Hongrie & ſes adherans dans le preſent mois de Mars, quinze jours aprés que Sa Majeſté m' aura fait fournir les

cent

cent cinquante mille Riſchdalles qu'elle a eu agréable de m'accorder pour l'année derniere paſſée, dont je me contente pour ladite année, ſur laquelle ſomme il ſera deduit cinquante mille Riſchdalles, qui m'ont eſté paiées à Amſterdam, enſuite d'un Traité que j'ai fait avec M. le Duc de Longueville, enſorte que j'emploierai deslors méſme mes Armes contre mes Ennemis pour les incommoder le plus, qu'il ſe poura; & je promets d'entretenir une Armée compoſée de ſept mille hommes de pied & trois mil Chevaux pour avec ſix mille ou plus grand nombre, encore des ſuſdits mille hommes de pied & trois mil Chevaux, que je dois entretenir ſi faire ſe peut, principalement quand j'aurai augmenté mes Troupes, agir en Campagne contre leſdits Ennemis, conjointement ou ſeparement avec l'Armée que commande Monſieur le Duc de Longueville ou autre des Alliez, le tout de bon concert, conformement au premier article dudit Traité.

Je demeure d'accord au ſurplus pour plus grande explication de l'article dix-ſept du Traité, par lequel il eſt dit, qu'au cas que quelques Princes ou Etats me recherchent d'entrer en conjonction d'armes ou en Neutralité avec moi, à l'avantage du bon parti, je pourai traiter avec eux, que ce ſera au Roi & à la Couronne de Suede, comme eſtans les Principaux Confederez qui forment ledit parti, de diſcerner s'il ſera à l'avantage d'icelui, que j'admette en Neutralité ceux deſd: Princes & Etats qui me rechercheront d'y entrer; ce que je ne ferai ſans leur exprés conſentement.

Je conſens auſſi, que le Traité fait entre Sadite Majeſté & moi, ſoit tenu pour renouvellé toutes fois & quantes, que ſon Alliance avec la Couronne de Suede ſera renouvellée, promettant de ma part de l'obſerver de point en point, ſans qu'il ſoit beſoin d'en faire un nouveau.

Je conſens de plus que deux cens mille Riſchdalles, qu'il a plû au Roi me promettre l'année preſente 1640. par le Traité fait par Sa Majeſté, dont le premier paiement de cent mille Riſchdalles échet à la fin du preſent mois de Mars, leſdites cent mille Riſchdalles ne me ſoient paiées que dans le mois de Mai prochain, & les autres cent mille aux autres termes portez par ledit Traité.

Sa Majeſté aiant veu ledit Ecrit l'agrée & tout le contenu en icelui, ſpecialement que le Traité fait entre elle & ladite Dame Landgrave, ſoit tenu pour renouvellé toutes fois & quantes que l'Alliance de France avec la Couronne de Suede ſera renouvellée: promettant Sadite Majeſté de ſa part, d'obſerver & executer ledit Traité de point en point, ſans qu'il ſoit beſoin d'en faire un nouveau. Fait à S. Germain en Lage le 22. Mars 1640. Signé *Boutbillier*.

XLVI.

Tractat, welcher im Nahmen Königs Ludovici XIII. in Franckreich mit der Landgräfin Amelien Eliſabethen zu Heßen-Caßel Anno 1640. geſchloßen worden.

SOn Alteſſe le Duc de Longueville, General des Armées du Roi en Allemagne, aiant receu de Madame la Landgrave de Heſſe toutes ſortes de témoignages de bonne volonté & d'affection au bien du ſervice du Roi, & de la cauſe commune, meſme Sadite Alteſſe Madame la Landgrave lui aiant fait témoigner par ſes Deputez le regret qu'elle auroit, que les difficultez ſurvenuës au Traité pour le renouvellement de ſon Alliance avec Sa Majeſté Tres-Chreſtienne, fiſſent perdre les avantages, que la proximité de l'Armée de Sadite Majeſté & de la ſienne peut produire à l'avancement du bon parti, ſadite Alteſſe de Longueville eſtant auſſi pleinement informée des bonnes intentions de Sadite Majeſte, pour l'avantage des affaires generales, & pour ce qui concerne les intereſts particuliers de ſadite Alteſſe de Heſſe, & deſirant pour cet effet emploier les Armées de Sadite Majeſté le plus glorieuſement qu'il ſera poſſible, ſadite Alteſſe à deputé le Sieur de Choiſy, Conſeiller du Roi en ſon Conſeil d'Etat & Privé, & Intendant de la Juſtice, Police & Finances en ladite Armée d'Allemagne, pour en attendant ledit renouvellement d'Alliance, convenir avec ſon Alteſſe Madame la Landgrave, de ce qui ſe trouvera le plus avantageux au ſervice de Sadite Majeſté & de lad: cauſe commune; en execution de quoi ſadite Alteſſe Madame la Landgrave & ledit Sieur de Choiſi, ont convenu de ce qui s'enſuit.

I. Que pendant le tems, & eſpace de deux mois & demi, qui commenceront dés ce jour d'hui premier Fevrier, & finiront le quinziéme Avril prochain, Sadite Alteſſe Madame la Landgrave de Heſſe, & ſon Alteſſe le Duc de Longueville, ont promis & promettent l'un à l'autre, de demeurer entre eux en Ligue offenſive & deffenſive, envers tous & contre tous ſans aucune exception, en cas que l'une ou l'autre de leurs Armées vint à eſtre attaquée des Ennemis: & pour cet effet ſadite Alteſſe Madame la Landgrave, promet, que par bonne correſpondance avec ſadite Alteſſe le Duc de Longueville, elle fera

fera tenir ſon Armée au moins juſques à trois mille hommes de pied & deux mille chevaux, avec l'artillerie & munitions neceſſaires, és poſtes & quartiers où ils puiſſent inceſſament & ſurement ſe joindre aux Troupes de Sad. Alteſſe de Longueville, pour ſelon les occaſions agir de concert conjointement ou ſeparement, ſuivant les reſolutions, qui ſeront priſes aux Conſeils de Guerre, qui ſeront tenus par ſadite Alteſſe de Longueville, & auſquels elle fera appeller ceux qui de la part ſadite Alteſſe Madame la Landgrave commanderont les Troupes, pour deſdites reſolutions en eſtre par eux departis les ordres auſdites Troupes.

II. Comme auſſi en cas que pour le bien du ſervice du Roi & de la cauſe commune, les Troupes & Armées de Sadite Majeſté que commande ſon Alteſſe de Longueville, euſſent à paſſer pendant ledit tems de deux mois & demi dans les Terres & Quartiers que ladite Dame occupe en Weſtphalie, promet lad. Dame de leur y faire donner les logemens & ſuretez neceſſaires, & leur faire fournir les vivres qui ſe pouront trouver dans le Plat Païs, à la charge que leſdits Troupes y vivront avec bon ordre; mais en cas de ſejour, & qu'il leur falut tirer des vivres & proviſions des Villes & Magaſins du Païs, ſadite Alteſſe Madame la Landgrave, en ſera rembourſée par ſadite Alteſſe de Longueville en argent.

III. En conſideration de ce que deſſus, & pour donner moien à ſadite Alteſſe Madame la Landgrave, de faire de ſa part les preparatifs d'artillerie & munitions de Guerre neceſſaires pour lad. conjonction: Promet ledit Sieur de Choiſy lui faire paier dans huit jours à Amſterdam la ſomme de cinquante mil Riſchdallers, qui lui ſeront precomptez ſur les premiers deniers qu'elle aura à toucher de Sa Majeſté, dans que le preſent Traité puiſſe porter aucun prejudice à celui de Dorſten, à la charge auſſi que dans ledit tems de huit jours au plûtard, Sadite Alteſſe Madame la Landgrave fera fournir & livrer entre les mains des Officiers de l'Artillerie, qui y ſeront ordonnez par ſadite Alteſſe de Longueville, juſques à trois milliers de poudre, qui lui ſeront paiez au prix ordinaire.

Les preſens articles ont eſté ſignez par Sadite Alteſſe Madame la Landgrave & ledit Sieur de Choiſy, Deputé de ſon Alteſſe de Longueville, en vertu du pouvoir à lui donné, & ſcellez de leurs Cachets, ledit Deputé à promis de fournir des Lettres de Ratification dans huitaine, à compter du jour & datte des preſentes: Fait à Lipſtat ce premier jour de Fevrier 1640.

Nous Amelie Elizabeth Landgrave Doüairiere Regente de Heſſe, Princeſſe du S. Empire, reconnoiſſons qu'encore que par le premier article du Traité que nous avons ce jourd'hui conclu & ſigné avec le Sieur de Choiſy, Deputé de Monſieur le Duc de Longueville, nous n'aions promis de demeurer dans la Ligne portée par ledit Traité, que juſques au quinziéme Avril, nous nous obligeons neanmoins d'entretenir ladite Ligue juſques au premier jour de Mai. En foi de quoi nous avons ſigné le preſent écrit, & à icelui fait appoſer le Cachet de nos Armes. A Lipſtat le premier jour de Fevrier. 1640.

Nous Duc de Longueville, Lieutenant General pour le Roi en ſes Armées d'Allemagne, aiant veu le Traité fait à Lipſtat le premier jour du preſent mois de Fevrier, entre Madame la Landgrave de Heſſe et le Sieur de Choiſy, Conſeiller du Roi en ſes Conſeils d'Etat & Privé; Intendant de la Juſtice, Police & Finances en l'Armée, que nous commandons par nous, à cet effet avons ledit Traité, & tout ce qui a eſté fait, gere & negotié par ledit Sieur de Choiſy, agrée, approuvé & ratifié, agréons approuvons & ratifions par la preſente, promettions celui obſerver & entretenir en tous ſes points ſans y contrevenir. En témoin de quoi nous l'avons ſigné de noſtre main, fait contreſigner par noſtre Secretaire ordinaire, & appoſer le Cachet de nos Armes. A Ruelle le 8. jour de Fevrir 1640.

XLVII.

Brüderlicher Vergleich Herrn Georgen und Herrn Johannis, beyder Land-Graffen zu Heßen-Darmſtadt / über die Herrſchafft Eppſtein / ſo dann Stadt / Schloß und Ambt Braubach / auch Kirchſpiel Catzenelnbogen / de Anno 1643.

ZU wiſſen / als dem Durchleuchtigen Hochgebohrner Fürſten und Herrn / Herrn Georgen / Landgrafen zu Heßen / Grafen zu Catzenelnbogen / Dietz / Ziegenhain / Nidda / Yſenburg und Büdingen / ꝛc. Seiner Fürſtl. Gnaden geliebter Herr Bruder / der auch Durchleuchtige / Hochgebohrne Fürſt und Herr / Herr Johann Landgraff zu Heßen / Graff zu Catzenelnbogen / Dietz / Ziegenhain / Nidda / Yſenburg und Büdingen ꝛc. freundbrüderlich zu erkennen gegeben / welcher geſtalt Seine Herrn Landgraff Johannſens zu Heßen ꝛc. Fürſtlichen Gnaden nicht ungeneigt ſeyen / ſich in einen ruhigen Stand zu ſetzen / und vor ſich ſelbſt ein beſonderes Hoffweſen anzuſtellen / wofern Sie nur irgendwo darzu accommodirt werden

cent cinquante mille Riſchdalles qu' elle a eu agréable de m' accorder pour l' année derniere paſſée, dont je me contente pour ladite année, ſur laquelle ſomme il ſera deduit cinquante mille Riſchdalles, qui m' ont eſté paiées à Amſterdam, enſuite d'un Traité que j' ai fait avec M. le Duc de Longueville, enſorte que j' emploierai deslors méſme mes Armes contre mes Ennemis pour les incommoder le plus, qu' il ſe poura; & je promets d' entretenir une Armée compoſée de ſept mille hommes de pied & trois mil Chevaux pour avec ſix mille ou plus grand nombre, encore des ſuſdits mille hommes de pied & trois mil Chevaux, que je dois entretenir ſi faire ſe peut, principalement quand j' aurai augmenté mes Troupes, agir en Campagne contre leſdits Ennemis, conjointement ou ſeparement avec l' Armée que commande Monſieur le Duc de Longueville ou autre des Alliez, le tout de bon concert, conformement au premier article dudit Traité.

Je demeure d' accord au ſurplus pour plus grande explication de l' article dix-ſept du Traité, par lequel il eſt dit, qu' au cas que quelques Princes ou Etats me recherchent d' entrer en conjonction d' armes ou en Neutralité avec moi, à l' avantage du bon parti, je pourai traiter avec eux, que ce ſera au Roi & à la Couronne de Suede, comme eſtans les Principaux Confederez qui forment ledit parti, de diſcerner s' il ſera à l' avantage d' icelui, que j' admette en Neutralité ceux deſd: Princes & Etats qui me rechercheront d' y entrer; ce que je ne ferai ſans leur exprés conſentement.

Je conſens auſſi, que le Traité fait entre Sadite Majeſté & moi, ſoit tenu pour renouvellé toutes fois & quantes, que ſon Alliance avec la Couronne de Suede ſera renouvellée, promettant de ma part de l' obſerver de point en point, ſans qu' il ſoit beſoin d' en faire un nouveau.

Je conſens de plus que deux cens mille Riſchdalles, qu' il a plû au Roi me promettre l' année preſente 1640. par le Traité fait par Sa Majeſté, dont le premier paiement de cent mille Riſchdalles échet à la fin du preſent mois de Mars, leſdites cent mille Riſchdalles ne me ſoient paiées que dans le mois de Mai prochain, & les autres cent mille aux autres termes portez par ledit Traité.

Sa Majeſté aiant veu ledit Ecrit l' agrée & tout le contenu en icelui, ſpecialement que le Traité fait entre elle & ladite Dame Landgrave, ſoit tenu pour renouvellé toutes fois & quantes que l' Alliance de France avec la Couronne de Suede ſera renouvellée: promettant Sadite Majeſté de ſa part, d' obſerver & executer ledit Traité de point en point, ſans qu' il ſoit beſoin d' en faire un nouveau. Fait à S. Germain en Lage le 22. Mars 1640. Signé *Boutbillier*.

XLVI.

Tractat, welcher im Nahmen Königs Ludovici XIII. in Franckreich mit der Landgräfin Amelien Eliſabethen zu Heßen-Caßel Anno 1640. geſchloßen worden.

SOn Alteſſe le Duc de Longueville, General des Armées du Roi en Allemagne, aiant receu de Madame la Landgrave de Heſſe toutes ſortes de témoignages de bonne volonté & d' affection au bien du ſervice du Roi, & de la cauſe commune, meſme Sadite Alteſſe Madame la Landgrave lui aiant fait témoigner par ſes Deputez le regret qu' elle auroit, que les difficultez ſurvenuës au Traité pour le renouvellement de ſon Alliance avec Sa Majeſté Tres-Chreſtienne, fiſſent perdre les avantages, que la proximité de l' Armée de Sadite Majeſté & de la ſienne peut produire à l' avancement du bon parti, ſadite Alteſſe de Longueville eſtant auſſi pleinement informée des bonnes intentions de Sadite Majeſte, pour l' avantage des affaires generales, & pour ce qui concerne les intereſts particuliers de ſadite Alteſſe de Heſſe, & deſirant pour cet effet emploier les Armées de Sadite Majeſté le plus glorieuſement qu' il ſera poſſible, ſadite Alteſſe à deputé le Sieur de Choiſy, Conſeiller du Roi en ſon Conſeil d' Etat & Privé, & Intendant de la Juſtice, Police & Finances en ladite Armée d' Allemagne, pour en attendant ledit renouvellement d' Alliance, convenir avec ſon Alteſſe Madame la Landgrave, de ce qui ſe trouvera le plus avantageux au ſervice de Sadite Majeſté & de lad: cauſe commune; en execution de quoi ſadite Alteſſe Madame la Landgrave & ledit Sieur de Choiſi, ont contvenu de ce qui s' enſuit.

I. Que pendant le tems, & eſpace de deux mois & demi, qui commenceront dés ce jour d' hui premier Fevrier, & finiront le quinziéme Avril prochain, Sadite Alteſſe Madame la Landgrave de Heſſe, & ſon Alteſſe le Duc de Longueville, ont promis & promettent l' un à l' autre, de demeurer entre eux en Ligue offenſive & deffenſive, envers tous & contre tous ſans aucune exception, en cas que l' une ou l' autre de leurs Armées vint à eſtre attaquée des Ennemis: & pour cet effet ſadite Alteſſe Madame la Landgrave, promet, que par bonne correſpondance avec ſadite Alteſſe le Duc de Longueville, elle fera

fera tenir ſon Armée au moins juſques à trois mille hommes de pied & deux mille chevaux, avec l' artillerie & munitions neceſſaires, és poſtes & quartiers où ils puiſſent inceſſament & ſurement ſe joindre aux Troupes de Sad. Alteſſe de Longueville, pour ſelon les occaſions agir de concert conjointement ou ſeparement, ſuivant les reſolutions, qui ſeront priſes aux Conſeils de Guerre, qui ſeront tenus par ſadite Alteſſe de Longueville, & auſquels elle fera appeller ceux qui de la part ſadite Alteſſe Madame la Landgrave commanderont les Troupes, pour deſdites reſolutions en eſtre par eux departis les ordres auſdites Troupes.

II. Comme auſſi en cas que pour le bien du ſervice du Roi & de la cauſe commune, les Troupes & Armées de Sadite Majeſté que commande ſon Alteſſe de Longueville, euſſent à paſſer pendant ledit tems de deux mois & demi dans les Terres & Quartiers que ladite Dame occupe en Weſtphalie, promet lad. Dame de leur y faire donner les logemens & ſuretez neceſſaires, & leur faire fournir les vivres qui ſe pouront trouver dans le Plat Païs, à la charge que leſdits Troupes y vivront avec bon ordre; mais en cas de ſejour, & qu' il leur falut tirer des vivres & proviſions des Villes & Magaſins du Païs, ſadite Alteſſe Madame la Landgrave, en ſera rembourſée par ſadite Alteſſe de Longueville en argent.

III. En conſideration de ce que deſſus, & pour donner moien à ſadite Alteſſe Madame la Landgrave, de faire de ſa part les preparatifs d' artillerie & munitions de Guerre neceſſaires pour lad. conjonction: Promet ledit Sieur de Choiſy lui faire paier dans huit jours à Amſterdam la ſomme de cinquante mil Riſchdallers, qui lui ſeront precomptez ſur les premiers deniers qu' elle aura à toucher de Sa Majeſté, dans que le preſent Traité puiſſe porter aucun prejudice à celui de Dorſten, à la charge auſſi que dans ledit tems de huit jours au plûtard, Sadite Alteſſe Madame la Landgrave fera fournir & livrer entre les mains des Officiers de l' Artillerie, qui y ſeront ordonnez par ſadite Alteſſe de Longueville, juſques à trois milliers de poudre, qui lui ſeront paiez au prix ordinaire.

Les preſens articles ont eſté ſignez par Sadite Alteſſe Madame la Landgrave & ledit Sieur de Choiſy, Deputé de ſon Alteſſe de Longueville, en vertu du pouvoir à lui donné, & ſcellez de leurs Cachets, ledit Deputé à promis de fournir des Lettres de Ratification dans huitaine, à compter du jour & datte des preſentes: Fait à Lipſtat ce premier jour de Fevrier 1640.

Nous Amelie Elizabeth Landgrave Doüairiere Regente de Heſſe, Princeſſe du S. Empire, reconnoiſſons qu' encore que par le premier article du Traité que nous avons ce jourd' hui conclu & ſigné avec le Sieur de Choiſy, Deputé de Monſieur le Duc de Longueville, nous n' aions promis de demeurer dans la Ligne portée par ledit Traité, que juſques au quinziéme Avril, nous nous obligeons neanmoins d' entretenir ladite Ligue juſques au premier jour de Mai. En foi de quoi nous avons ſigné le preſent écrit, & à icelui fait appoſer le Cachet de nos Armes. A Lipſtat le premier jour de Fevrier. 1640.

Nous Duc de Longueville, Lieutenant General pour le Roi en ſes Armées d' Allemagne, aiant veu le Traité fait à Lipſtat le premier jour du preſent mois de Fevrier, entre Madame la Landgrave de Heſſe et le Sieur de Choiſy, Conſeiller du Roi en ſes Conſeils d' Etat & Privé; Intendant de la Juſtice, Police & Finances en l' Armée, que nous commandons par nous, à cet effet avons ledit Traité, & tout ce qui a eſté fait, gere & negotié par ledit Sieur de Choiſy, agrée, approuvé & ratifié, agréons approuvons & ratifions par la preſente, promettions celui obſerver & entretenir en tous ſes points ſans y contrevenir. En témoin de quoi nous l' avons ſigné de noſtre main, fait contreſigner par noſtre Secretaire ordinaire, & appoſer le Cachet de nos Armes. A Ruelle le 8. jour de Fevrir 1640.

XLVII.

Brüderlicher Vergleich Herrn Georgen und Herrn Johannis, beyder Land-Graffen zu Heßen-Darmſtadt / über die Herrſchafft Eppſtein / ſo dann Stadt / Schloß und Ambt Braubach / auch Kirchſpiel Catzenelnbogen / de Anno 1643.

ZU wiſſen / als dem Durchleuchtigen Hochgebohrner Fürſten und Herrn / Herrn Georgen / Landgrafen zu Heßen / Grafen zu Catzenelnbogen / Dietz / Ziegenhain / Nidda / Yſenburg und Büdingen / ꝛc. Seiner Fürſtl. Gnaden geliebter Herr Bruder / der auch Durchleuchtige / Hochgebohrne Fürſt und Herr / Herr Johann Landgraff zu Heßen / Graff zu Catzenelnbogen / Dietz / Ziegenhain / Nidda / Yſenburg und Büdingen ꝛc. freundbrüderlich zu erkennen gegeben / welcher geſtalt Seine Herrn Landgraff Johannſens zu Heßen ꝛc. Fürſtlichen Gnaden nicht ungeneigt ſeyen / ſich in einen ruhigen Stand zu ſetzen / und vor ſich ſelbſt ein beſonderes Hoffweſen anzuſtellen / wofern Sie nur irgendwo darzu accommodirt werden möch-

möchten ; Und demnach Herrn Landgraff Georgens Fürstl. Gnaden Freundbrüderlich ersuchet/ daß Seine Fürstliche Gnaden freundlich geruhen wolten/ Ihro ein solch Ampt oder Stück Lands einräumen zulassen / da Sie mit den Ihrigen nach Gelegenheit und Ihres Standes Gebühr sich auffhalten möchten ; Daß darauff Seine Herrn Land-Graff Georgens Fürstl. Gnaden ob schon dieselbe das Vätterliche Testament nur zu Entrichtung der Jährlichen Deputat-Gelder anweiset/ gleichwohl aus sonderbahrer freundbrüderlicher Lieb und Zuneigung/ damit sie Hochgedachtem Dero Herrn Brudern von Grund ihres Hertzens sich zugethan befinden/ und zumahl auch umb der sonderbaren Freund-Brüderlichen Affection willen/ welche seine Herrn Landgraf Johannsen Fürstl. Gnaden gegen dero Herrn Brudern / Herrn Land-Graff Georgens Fürstl. Gnaden hinwiederumb tragen und verspüren laßen / in solche Freundbrüderliche Anſinnung gewilliget/ darauff denn beederseits Schickungen und Nothdürfftige Communicationes beschehen / bis sie endlich zwischen beederseits Ihren Fürstlichen Gnaden Gn. verglichen worden / wie hernach folget:

Es wollen nehmlich Herrn Landgraff Georgens zu Hessen ꝛc. Fürstl. Gnaden aus sonderlicher Freund-Brüderlicher Affection und Liebe/ dero geliebten Herrn Brudern und Gevattern/ mehr hochgedachtes Herrn Landgraff Johannsens Fürstl. Gn. die Herrschafft Eppstein/ so viel/ und was Sie daran biß dato gehabt haben / mit dem Schloß und darzu gehörigen Städtlein / und Dörffern / als benanntlich/ Eppstein/ Lorschbach/ Langenhain/ Widensachsen/ Medenbach / Ober-Liederbach/ Unter-Liederbach/ Diedenbergen/ Wallau/ Breckenheim/ Mastenheim/ Delckenheim/ Nordenstatt/ Jckstatt/ und allen ihren pertinentien/ Gemeinen/ Gebäuden / Häusern / Scheuern / Ställen/ Höfen/ Gütern/ Bergwercken/ was deßen entweder verhanden/ oder sich künfftig noch erzeigen möchte/ Wildbahn/ Weidwerck/ Wälden/ Waßern/ Waiden/ Fischereyen/ Gülten/ Renten / Zinsen / Gefällen/ Nutzungen/ Diensten/ Rechten und Gerechtigkeiten / mit Hoch- und Obrigkeit / in Peinlichen und Bürgerlichen/ wie auch Ehe-Sachen/ Gebott/ Verbott/ Straffe/ Freveln / Bußen / Pfändungen/ Angriff / und was darzu gehörig / benannt und unbenannt/ nicht nur auff Seiner / Herrn Landgraf Johansens Fürstl. Gnaden lebenlang / sondern erblich vor seine Fürstl. Gn. und dero Männliche Leibes Lehens-Erben / auff nachfolgende Maß und Weiß abtretten/ einräumen / zustellen und übergeben; Thun auch daßelbe in krafft dieses Briefes/ also und dergestalt/ daß Seine/ Herrn Landgraff Johansens Fürstl. Gnaden solche Herrschafft/ Schloß/ Stadt / und Dorffschafften mit iztermeldten Zugehörungen und Rechten / einnehmen/ vor sich und dero Männliche Leibs-Lehens-Erben erblich und eigenthümlich besitzen / haben / tragen/ behalten/ vermöge des gemeinen der sämptlichen Fürsten zu Heßen Erb-Vertrags / gebrauchen/ und ruhiglich genießen sollen und mögen / in allermaßen / Wie Herrn Land-Graff Georgens Fürstl. Gnaden solche Herrschafft / Schloß/ Statt/ und Dörffer bishero gehabt haben/ ohne Seiner Fürstl. Gnaden / oder dero Erben / oder sonst männigliches Eintrag oder Einrede/ und zwar in Abschlag und Kürtzung Seiner/ Herrn Landgraff Johannsens Fürstl. Gnaden gebührlichen Deputats/ als nehmlich: Es wollen Herrn Landgraf Johannsens Fürstl. Gn. gegen solche Einräumung der Herrschafft Eppstein an dero Jährlichen Deputat alle und jede Jahr decourtiren und abgehen laßen vier tausend Reichs-Thaler/ doch haben Herrn Landgraff Georgens zu Heßen Fürstl. Gnaden dero Herrn Bruders Herrn Landgraff Johannsens Fürstl. Gnaden zu Freund-Brüderlichem Gefallen / sich dahin erkläret / daß gegen Jnhabung der Herrschafft Eppstein an dero Deputaten / die erste vier Jahr / iedes Jahr nur zwey tausend Reichs-Thaler nach Verflieſſung aber solcher vier Jahr alle und iede Jahr/ wie vor gedacht/ vier tausend Reichs Thaler vor voll / iedoch nicht auff einmahl / sondern des Jahrs in ieder Meß eine Helffte abgehen und decourtirt/ und von ersten Januarii dieses sechzehen hundert drey und vierzigsten Jahrs zwar der Anfang gemacht auch Herrn Landgraff Johannsens Fürstl. Gn. alle diß jährige Gefälle der Herrschafft Eppstein/ Ampts Braubach / und Kirchspiels Catzenelnbogen/ überlaßen / und Seiner Fürstl. Gnaden diß Jahr/ vor alle solche Gefälle zusammen/ doch nicht mehr als die Helffte deßen/ so sonst verglichen gewesen / nehmlich ein tausend/ Siebenhundert und funffzig Reichs-Thaler/ an dero Deputaten abgehen / die übrigen Deputata aber Seiner Fürstl. Gnaden an Geld entrichtet werden sollen. Uber das nehmen auch seine/ „Herrn Landgraff Georgens Fürstl. Gnaden „an die auff der Herrschafft Eppstein stehende „Pensionen/ und darüber seyende Haupt Ver„schreibungen/ über sich allein und wollen fürt„hin aus dero Rent-Cammer oder andern Ren„tereyen / ohne Zuthun Herrn Landgraff Jo„hannsens Fürstl. Gnaden solche Creditores befriedigen / als sie dann zugleich diese Herrschafft solcher Schulden so weit hiemit erlediget haben.

So

So viel die appellationes betrifft/ haben Hn. Land-Graff Georgens Fürstliche Gnaden zu Freund-Brüderlichen Gefallen/ derentwegen eingewilliget (doch mit dem ausdrücklichen Beding / wie hernach folget/ gestalt seinen Herrn Landgraff Johannsens Fürstl. Gnaden auch solche freundliche Verwilligung anders nicht angenommen) daß nehmlich von den Gerichten in der Herrschafft Eppstein/ so wohl auch von der Beamten Spruch und Bescheyden / an sie beede Herren Gebrüdere/ so weit sich die Heßische Ober-Gerichtbarkeit erstrecket/ die appellationes zugleich / und in ihrer beeder / Herrn Landgraff Georgens und Herrn Landgraff Johannsens Fürstl. Fürstl. Gn. Gn. Nahmen die Appellations-Sachen/ vermittelst gebührlicher/ Herrn Landgraff Georg zu Heßen Fürstl. Gn. iederzeit vorhabenden vorhandenen Appellations-Ordnungen/ und Käyserlichen Appellations-Privilegio gemäßen Processen/ durch Herrn Landgraff Johannsens Fürstl. Gnaden Verordnung erörtert werden sollen / derohalben auch Herrn Landgraff Johannsens Fürstl. Gn. da appellirt würde / Seine / Herrn Landgraff Georgens Fürstl. Gn. den Nächsten in Schrifften berichten wolle/ und da dieselbe etwas darbey zu erinnern haben werden/ daſſelbige in acht zunehmen/ auch die Proceß und Urtheil in dieser Form: Von Gottes Gnaden Wir Georg und Johann ꝛc. Und also in beeden Fürstl. Nahmen zugleich/ ausfertigen und ergehen zu laßen erbietig seynd/ worbey Herrn Landgraff Georgens Fürstl. Gnaden zu noch mehrer Bezeigung „dero Freund-Brüderlicher Wilfährigkeit/ sich „dahin erklärt/ wann die Sach über ein hundert „Gülden Franckfurther Wehrung sich Haupt„sümmlich nicht erstreckt/ daß alsdann die appellationes in solchem Fall an Seine / Herrn Landgraff Johannsens Fürstl. Gn. allein gerichtet/ und von dero/ obberührter maßen/ allein erörtert werden sollen und mögen.

Was das schrifftliche Geleit/ Reise und Folge / in der Herrschafft Eppstein anlangt/ sollen selbige Gerechtigkeiten ebenmäßig beeden ihren Fürstl. Fürstl. Gn. Gn. in vorfallenden Landsnöthen gemein seyn/ nichts wenigers auch von beeden ihren Fürstl. Fürstl. Gn. Gn. die Schutz-Brieff in gesampten Nahmen ertheilt werden/ doch bleibt das Schutz-Geld von den Juden/ wann sich deren daselbst befinden/ Herrn Landgraff Johannsens Fürstl. Gn. allein.

Bey dieser Einräumung und Übergabe ist auch klärlich zwischen beeden Ihren Fürstl. Fürstl. Gn. Gn. vor sie selbst/ und dero Erben/ abgeredet und beteurlich gegen einander versprochen/ daß nehmlich dadurch der Fürstlichen Heßen-Darmstattischen am dreyzehenden Augusti/ Anno sechzehen hundert und sechs auffgerichteten/ geschwornen/ und mit verschiedenen Käyserlichen Confirmationen verbundenen Erb-Vereinigung und Erb-Statuts/ zumahl/ und eben so wenig/ als hiebevor mit Verlaßung und Ubergab der Stadt und Ambts Butzbach/ oder auch Stadt und Ambts Homberg vor der Höhe/ beschehen/ wie auch ferner dem zwischen den beeden Fürstl. Linien / Heßen-Caßel und Heßen-Darmstadt in Anno Sechszehen hundert/ sieben und zwantzig und acht und zwantzig auffgerichteten Haupt-Accord und Erb-Vertrag/ so dann der Erb-Verbrüderung zwischen den Chur- und Fürstlichen Häusern Sachsen und Heßen/ im geringsten nichts derogirt oder abgebrochen/ noch auch sonst zu einem wiedrigen Eingang oder sequel Ursach / Anlaß/ Præsumption oder Folgerung gegeben oder genommen werden soll/ als ob etwa durch ietztmahlige Uberlaßung berührter Herrschafft von solcher bestättigten Erb-Vereinigung und Erb-Statuto und andern Verträgen abgewichen/ oder nachmahls mehr/ dann eine eintzige Regierung in diesen Landen/ Fürstl. Heßen-Darmstattischer Linie/ eingeführet worden/ in keinerley Weiß noch Wege/ sondern daß dieselbe Vereinigung/ Erb-Statutum und obangeregte Verträge/ in allen ihren Innhaltungen / nichts davon ausgenommen/ die Krafft und Macht ewiger immerwehrender Statuten von Fällen zu Fällen / vollkömmlich haben und behalten / auch was dießfalls beschicht / von niemand zu einigem wiedrigen Behelff künfftig angezogen / und es also bey mehr berührten Verfassungen des Fürstl. Haußes Heßen allerseits treulich gelassen werden soll / zu welchem Ende / und desto mehrer Versicherung/ und sonderlich zu Handhabung offtbesagten Fürstlichen Erb-Statuti Herrn Land-Graff Georgens Fürstl. Gn. über nächst angeregte Hoch- und Gerechtigkeiten/ diese nachbemelte Stücke insonderheit Ihro und ihren Leibs-Lehns-Erben / in krafft dieses Briefes/ und mit dero Herrn Brüdern / Herrn Land-Graff Johannsens Fr. Gn. Wißen und Willen vorbehalten.

Erstlich/ wenn in seiner Herrn Land-Graff Georgens Fürstl. Gn. Landen ein General Synodus zu halten / und daſſelbe oder dero Erben/ Herrn Landgraff Johannsens Fürstl. Gnaden/ oder dero Erben/ deßwegen freundlich anführen/ alsdann sollen deroselben Kirchen- und Schuldiener/ denen Seine Herrn Landgraff Johannsen Fürstlichen Gnaden/ oder dero Männliche Leibs-Erben deswegen Befelch geben wollen/ sich darbey einstellen/ erscheinen und was Sr. Fürstl. Gnaden oder dieselbe für Kirchen- und Schul-Diener werden annehmen/ durch Herrn

möchten ; Und demnach Herrn Landgraff Georgens Fürstl. Gnaden Freundbrüderlich ersuchet/ daß Seine Fürstliche Gnaden freundlich geruhen wolten/ Ihro ein solch Ampt oder Stück Lands einräumen zulassen/ da Sie mit den Ihrigen nach Gelegenheit und Ihres Standes Gebühr sich auffhalten möchten ; Daß darauff Seine Herrn Land-Graff Georgens Fürstl. Gnaden ob schon dieselbe das Vätterliche Testament nur zu Entrichtung der Jährlichen Deputat-Gelder anweiset/ gleichwohl aus sonderbahrer freundbrüderlicher Lieb und Zuneigung/ damit sie Hochgedachtem Dero Herrn Brudern von Grund ihres Hertzens sich zugethan befinden/ und zumahl auch umb der sonderbaren Freund-Brüderlichen Affection willen/ welche seine Herrn Landgraf Johannsen Fürstl. Gnaden gegen dero Herrn Brudern/ Herrn Land-Graff Georgens Fürstl. Gnaden hinwiederumb tragen und verspüren laßen/ in solche Freundbrüderliche Ansinnung gewilliget/ darauff denn beederseits Schickungen und Nothdürfftige Communicationes beschehen/ bis sie endlich zwischen beederseits Ihren Fürstlichen Gnaden Gn. verglichen worden/ wie hernach folget:

Es wollen nehmlich Herrn Landgraff Georgens zu Hessen ꝛc. Fürstl. Gnaden aus sonderlicher Freund-Brüderlicher Affection und Liebe/ dero geliebten Herrn Brudern und Gevattern/ mehr hochgedachtes Herrn Landgraff Johannsens Fürstl. Gn. die Herrschafft Eppstein/ so viel/ und was Sie daran biß dato gehabt haben/ mit dem Schloß und darzu gehörigen Städtlein/ und Dörffern/ als benanntlich/ Eppstein/ Lorschbach/ Langenhain/ Widensachsen/ Medenbach/ Ober-Liederbach/ Unter-Liederbach/ Diedenbergen/ Wallau/ Breckenheim/ Mastenheim/ Delckenheim/ Nordenstatt/ Ickstatt/ und allen ihren pertinentien/ Gemeinen/ Gebäuden/ Häusern/ Scheuern/ Ställen/ Höfen/ Gütern/ Bergwercken/ was deßen entweder verhanden/ oder sich künfftig noch erzeigen möchte/ Wildbahn/ Weidwerck/ Wälden/ Waßern/ Waiden/ Fischereyen/ Gülten/ Renten/ Zinsen/ Gefällen/ Nutzungen/ Diensten/ Rechten und Gerechtigkeiten/ mit Hoch- und Obrigkeit/ in Peinlichen und Bürgerlichen/ wie auch Ehe-Sachen/ Gebott/ Verbott/ Straffe/ Freveln/ Bußen/ Pfändungen/ Angriff/ und was darzu gehörig/ benannt und unbenannt/ nicht nur auff Seiner/ Herrn Landgraf Johansens Fürstl. Gnaden lebenlang/ sondern erblich vor seine Fürstl. Gn. und dero Männliche Leibes Lehens-Erben/ auff nachfolgende Maß und Weiß abtretten/ einräumen/ zustellen und übergeben; Thun auch daßelbe in krafft dieses Briefes/ also und dergestalt/ daß Seine/ Herrn Landgraff Johansens Fürstl. Gnaden solche Herrschafft/ Schloß/ Stadt/ und Dorffschafften mit itztermeldten Zugehörungen und Rechten/ einnehmen/ vor sich und dero Männliche Leibs-Lehens-Erben erblich und eigenthümlich besitzen/ haben/ tragen/ behalten/ vermöge des gemeinen der sämptlichen Fürsten zu Heßen Erb-Vertrags/ gebrauchen/ und ruhiglich genießen sollen und mögen/ in allermaßen/ Wie Herrn Land-Graff Georgens Fürstl. Gnaden solche Herrschafft/ Schloß/ Statt/ und Dörffer bishero gehabt haben/ ohne Seiner Fürstl. Gnaden/ oder dero Erben/ oder sonst männigliches Eintrag oder Einrede/ und zwar in Abschlag und Kürtzung Seiner/ Herrn Landgraff Johannsens Fürstl. Gnaden gebührlichen Deputats/ als nehmlich: Es wollen Herrn Landgraf Johannsens Fürstl. Gn. gegen solche Einräumung der Herrschafft Eppstein an dero Jährlichen Deputat alle und jede Jahr decourtiren und abgehen laßen vier tausend Reichs-Thaler/ doch haben Herrn Landgraff Georgens zu Heßen Fürstl. Gnaden dero Herrn Bruders Herrn Landgraff Johannsens Fürstl. Gnaden zu Freund-Brüderlichem Gefallen/ sich dahin erkläret/ daß gegen Inhabung der Herrschafft Eppstein an dero Deputaten/ die erste vier Jahr/ iedes Jahr nur zwey tausend Reichs-Thaler nach Verfliessung aber solcher vier Jahr alle und iede Jahr/ wie vor gedacht/ vier tausend Reichs Thaler vor voll/ iedoch nicht auff einmahl/ sondern des Jahrs in ieder Meß eine Helffte abgehen und decourtirt/ und von ersten Januarii dieses sechzehen hundert drey und vierzigsten Jahrs zwar der Anfang gemacht/ auch Herrn Landgraff Johannsens Fürstl. Gn. alle diß jährige Gefälle der Herrschafft Eppstein/ Ampts Braubach/ und Kirchspiels Catzenelnbogen/ überlaßen/ und Seiner Fürstl. Gnaden diß Jahr/ vor alle solche Gefälle zusammen/ doch nicht mehr als die Helffte deßen/ so sonst verglichen gewesen/ nehmlich ein tausend/ Siebenhundert und funffzig Reichs Thaler/ an dero Deputaten abgehen/ die übrigen Deputata aber Seiner Fürstl. Gnaden an Geld entrichtet werden sollen. Uber das nehmen auch seine/ „Herrn Landgraff Georgens Fürstl. Gnaden „an die auff der Herrschafft Eppstein stehende „Pensionen/ und darüber seyende Haupt-Verschreibungen/ über sich allein/ und wollen fürthin aus dero Rent-Cammer oder andern Renthereyen/ ohne Zuthun Herrn Landgraff Johannsens Fürstl. Gnaden solche Creditores befriedigen/ als sie dann zugleich diese Herrschafft solcher Schulden so weit hiemit erlediget haben.

So

So viel die appellationes betrifft/ haben Hn. Land-Graff Georgens Fürstliche Gnaden zu Freund-Brüderlichen Gefallen/ derentwegen eingewilliget (doch mit dem ausdrücklichen Beding/ wie hernach folget/ gestalt seinen Herrn Landgraff Johannsens Fürstl. Gnaden auch solche freundliche Verwilligung anders nicht angenommen) daß nehmlich von den Gerichten in der Herrschafft Eppstein/ so wohl auch von der Beamten Spruch und Bescheyden/ an sie beede Herren Gebrüdere/ so weit sich die Heßische Ober-Gerichtbarkeit erstrecket/ die appellationes zugleich/ und in ihrer beeder/ Herrn Landgraff Georgens und Herrn Landgraff Johannsens Fürstl. Fürstl. Gn. Gn. Nahmen die Appellations-Sachen/ vermittelst gebührlicher/ Herrn Landgraff Georg zu Heßen Fürstl. Gn. iederzeit vorhabenden vorhandenen Appellations-Ordnungen/ und Käyserlichen Appellations-Privilegio gemäßen Processen/ durch Herrn Landgraff Johannsens Fürstl. Gnaden Verordnung erörtert werden sollen/ derohalben auch Herrn Landgraff Johannsens Fürstl. Gn. da appellirt würde/ Seine/ Herrn Landgraff Georgens Fürstl. Gn. den Nächsten in Schrifften berichten wolle/ und da dieselbe etwas darbey zu erinnern haben werden/ dasselbige in acht zunehmen/ auch die Proceß und Urtheil in dieser Form: Von Gottes Gnaden Wir Georg und Johann ꝛc. Und also in beeden Fürstl. Nahmen zugleich/ ausfertigen und ergehen zu laßen erbietig seynd/ worbey Herrn Landgraff Georgens Fürstl. Gnaden zu noch mehrer Bezeigung „dero Freund-Brüderlicher Wilfährigkeit/ sich „dahin erklärt/ wann die Sach über ein hundert „Gülden Franckfurther Wehrung sich Haupt-„sümmlich nicht erstreckt/ daß alsdann die appellationes in solchem Fall an Seine/ Herrn Landgraff Johannsens Fürstl. Gn. allein gerichtet/ und von dero/ obberührter maßen/ allein erörtert werden sollen und mögen.

Was das schrifftliche Geleit/ Reise und Folge/ in der Herrschafft Eppstein anlangt/ sollen selbige Gerechtigkeiten ebenmäßig beeden ihren Fürstl. Fürstl. Gn. Gn. in vorfallenden Landsnöthen gemein seyn/ nichts wenigers auch von beeden ihren Fürstl. Fürstl. Gn. Gn. die Schutz-Brieff in gesampten Nahmen ertheilt werden/ doch bleibt das Schutz-Geld von den Juden/ wann sich deren daselbst befinden/ Herrn Landgraff Johannsens Fürstl. Gn. allein.

Bey dieser Einräumung und Ubergabe ist auch klärlich zwischen beeden Ihren Fürstl. Fürstl. Gn. Gn. vor sie selbst/ und dero Erben/ abgeredet und beteurlich gegen einander versprochen/ daß nehmlich dadurch der Fürstlichen Heßen-Darmstattischen am dreyzehenden Augusti/ Anno sechzehen hundert und sechs auffgerichteten/ geschwornen/ und mit verschiedenen Käyserlichen Confirmationen verbundenen Erb-Vereinigung und Erb-Statuts/ zumahl/ und eben so wenig/ als hiebevor mit Verlaßung und Ubergab der Stadt und Ambts Butzbach/ oder auch Stadt und Ambts Homberg vor der Höhe/ beschehen/ wie auch ferner dem zwischen den beeden Fürstl. Linien/ Heßen-Caßel und Heßen-Darmstadt in Anno Sechszehen hundert/ sieben und zwantzig und acht und zwantzig auffgerichteten Haupt-Accord und Erb-Vertrag/ so dann der Erb-Verbrüderung zwischen den Chur- und Fürstlichen Häusern Sachsen und Heßen/ im geringsten nichts derogirt oder abgebrochen/ noch auch sonst zu einem wiedrigen Eingang oder sequel Ursach/ Anlaß/ Præsumption oder Folgerung gegeben oder genommen werden soll/ als ob etwa durch ietztmahlige Uberlaßung berührter Herrschafft von solcher bestättigten Erb-Vereinigung und Erb-Statuto und andern Verträgen abgewichen/ oder nachmahls mehr/ dann eine eintzige Regierung in diesen Landen/ Fürstl. Heßen-Darmstattischer Linie/ eingeführet worden/ in keinerley Weiß noch Wege/ sondern daß dieselbe Vereinigung/ Erb-Statutum und obangeregte Verträge/ in allen ihren Innhaltungen/ nichts davon ausgenommen/ die Krafft und Macht ewiger immerwehrender Statuten von Fällen zu Fällen/ vollkömmlich haben und behalten/ auch was dießfalls beschicht/ von niemand zu einigem wiedrigen Behelff künfftig angezogen/ und es also bey mehr berührten Verfassungen des Fürstl. Haußes Heßen allerseits treulich gelassen werden soll/ zu welchem Ende/ und desto mehrer Versicherung/ und sonderlich zu Handhabung offtbesagten Fürstlichen Erb-Statuti Herrn Land-Graff Georgens Fürstl. Gn. über nächst angeregte Hoch- und Gerechtigkeiten/ diese nachbemelte Stücke insonderheit Ihro und ihren Leibs-Lehns-Erben/ in krafft dieses Briefes/ und mit dero Herrn Brüdern/ Herrn Land-Graff Johannsens Fr. Gn. Wißen und Willen vorbehalten.

Erstlich/ wenn in seiner Herrn Land-Graff Georgens Fürstl. Gn. Landen ein General Synodus zu halten/ und dieselbe oder dero Erben/ Herrn Landgraff Johannsens Fürstl. Gnaden/ oder dero Erben/ deßwegen freundlich avisiren/ alsdann sollen deroselben Kirchen- und Schuldiener/ denen Seine Herrn Landgraff Johannsen Fürstlichen Gnaden/ oder dero Männliche Leibs-Erben deswegen Befelch geben wollen/ sich darbey einstellen/ erscheinen/ und was Sr. Fürstl. Gnaden oder dieselbe für Kirchen- und Schul-Diener werden annehmen/ durch Herrn

Landgraff Georgens Fürstl. Gn. oder dero Successoris im Fürstl. Regiment Superintendenten und theologische Facultät zu Marpurg examinirt / und so wohl von Ihrer Herrn Landgraff Georgens / als Herrn Landgraf Johannsens / Fürstl. Fürstl. Gn. Gn. der Fürsten zu Hessen / Darmstättischer Linie / üblichem Herkommen und Kirchen-Ordnung gemäß / eingesetzt werden / und uff den Fall / den GOtt verhüte / in seiner Herrn Landgraff Georgens zu Hessen ꝛc. Fürstl. Gnaden Lande / Enderung der Religion halber über kurtz oder lang eingeführt würde / alsdann sollen Herrn Landgraff Johannsens zu Heßen ꝛc. Fürstl. Gn. und dero Nachkommen / Kirchen und Schul-Diener an solche Examination und Confirmation nicht astringirt seyn. Wann Seine Fürstl. Gn. auch einen eigenen Hoff-Prediger / über die Anzahl der andern Prædicanten / halten würden / der soll an diese Examination oder Confirmation, wie auch Erscheinung bey den Synodis nicht gebunden seyn.

Neben dem es dann / zum andern / dieser Herrschafft halber bey dem Herkommen bleiben soll. Was die Beschreibung der Land-Täge berührt / so wollen Herrn Landgraf Georgens Fürstl. Gn. Herrn Landgraf Johannsens Fürstliche Gn. iedesmahls freundlich avisiren / was uf dem Land-Tag der Steuer halber bewilligt worden / darauff Seine Fürstliche Gn. sich gutwillig erbothen / in der gantzen Herrschafft / vermög Herkommens / solche Steuer erheben / und zusampt den Registern / Herrn Landgraf Georgens Fürstl. Gn. lieffern zu lassen.

Zum dritten / wollen Herrn Landgraf Georgens Fürstl. Gn. Ihro und Ihren Erben auch den Gülden Wein-Zoll allein vorbehalten haben.

Deßgleichen und zum vierdten / die Oeffnung / vermöge gemeinen Fürstlichen Heßischen Erb-Vertrags / und der sonderbahren Erb-Vereinigung und Erb-Statuti, doch Herrn Landgraf Johannsens Fürstl. Gnaden ohne Schaden.

Nicht weniger reserviren Herrn Landgraff Georgens Fürstl. Gn. Ihro und dero männliche Leibs-Lehens-Erben / zum fünfften / das lebendige Geleit / wann aber Herrn Landgraff Georgens / und zugleich auch Herrn Landgraff Johannsens Fürstl. Fürstl. Gn. Gn. im Feld zugegen / und persönlich bey dem Hauffen seynd / alsdann haben Herrn Landgraff Johannsens Fürstl. Gnad. das Geleit zwar mit / iedoch aber haben Herrn Landgraff Georgens Fürstl. Gn. oder die Ihrige / alsdann den Vorzug / wann aber Herrn Landgraff Georgens Fürstl. Gnaden nicht persönlich / sondern nur Herrn Landgraff Johannsens Fürstl. Gn. in Person / neben Herrn Landgraff Georgens Fürstl. Gn. Dienern im Feld oder bey dem Hauffen / alsdann haben Herrn Landgraff Johannsen Fürstl. Gn. das Geleit zwar mit und vor Herrn Landgraf Georgens Fürstlichen Gnaden Dienern den Vorzug.

Uber dieses ziehen auch Herrn Landgraf Georgens Fürstliche Gn. Ihro und ihren Erben / zum Sechsten / alle weltliche Lehenschafften / so anitzo Seine Fürstliche Gnaden allda haben / hiermit aus / derentwegen Sie und dero Erben auch schuldig seyn sollen / ohne Zuthun oder Beschwerung Herrn Landgraf Johannsens Fürstliche Gnaden jährlichen die Mann-Gelder auszurichten / doch verwilligen Herrn Landgraff Georgens Fürstl. Gn. hierbey / aus sonderbarer freund-brüderlicher Zuneigung / daß die erste drey Lehen / so in der Herrschafft Eppstein apert werden / zu dero Herrn Bruders / Herrn Landgraf Johannsens Fürstl. Gn. und dero Erben / freyer Disposition stehen / und seine Fürstliche Gn. dieselbige in der Qvalität / wie die gantze Herrschafft / zu geniessen haben sollen: Da aber seine / Herrn Landgraf Johannsens Fürstliche Gn. eins oder mehr von solchen drey Lehen an iemand anders zu Lehen begeben wolten / alsdann sollen der oder dieselbe solch Lehen von Herrn Landgraff Georgens Fürstl. Gn. empfahen / und also seiner Furstl. Gn. die Lehenschafft / so weit auch disfalls vorbehalten seyn / wann auch hernacher noch mehr Lehen des Orts sich eröffnen / und Herrn Landgraf Johannsens Fürstl. Gnaden oder dero Erben solches an dero Herrn Bruders / Herrn Landgraff Georgens Fürstl. Gn. freundlich gelangen lassen werden / So erklären sich seine Herrn Landgraf Georgens Fürstl. Gn. daß sie sich alsdann auch deßwegen freundbrüderlich zu bezeigen und zu erklären nicht unterlassen wollen.

Was zum Siebenden anlangt den Land- und Wollen-Zoll / wie auch die Tranck- und alte Soldaten-Steur (dann die ietzige und künfftige auf den gantzen Landschafften erwachsende Krieges-Contribution allein Herrn Landgraf Georgens zu Hessen Fürstl. Gnaden / gleichwie bey Ubergab der Herrschafft Itter und Ampts Nieder-Weißel auch beschehen / so lang das ietzige Kriegs-Wesen etwa wehret / reservirt bleibt / und wann hernach friedlichere Jahr und Zeiten kommen / sollen sie gefallen seyn /) dieselbe sollen Herrn Landgraf Johannsen Fürstl. Gnaden uud dero männliche Leibs-Lehens-Erben / an Herrn Landgraf Georgens statt / hundert Jahr lang ohnablößlich nutzen und gebrauchen / nach Verfließung aber solcher Zeit / soll bey Herrn Landgraf Georgens Fürstl. Gnad. Erben und Nachkommen stehen / Herrn Landgraf Johannsens Fürstl. Gnad. männl. Leibs-Lehens-Erben andere Gefälle / welche gleich so viel / als diese austragen / anzuweisen / und Sie hingegen den Land- und Wollen-Zoll / wie auch die Tranck- und alte Soldaten-Steuer / wieder zu sich zu ziehen / und zu gebrauchen.

Wiewohl sichs dann bey obgemeldter wircklicher Einräumung und Abtreitung: fast von sich selbst verstehet / daß Herrn Landgraf Johannsens Fürstl. Gn. und dero männl. Leibes-Erben in dieser Herrschafft die Erb-Huldigung beschehen soll / darbey es auch billich gelassen wird;

So ist doch / in Krafft der Fürstlichen Erb-Vereinigung darneben klärlich abgeredet und geschlossen / daß den nechsten nach Herrn Landgraf Johannsens Fürstl. Gn. und dero männl. Leibs-Lehens-Erben / die Huldigung auf Herrn Landgraf Georgens Fürstl. Gnaden oder dero männl. Leibs-Lehens-Erben / und nach deren Abgang auf Herrn Landgraf Friedrichs des Aeltern zu Hessen ꝛc. Fürstl. Gn. und also forters auf die Fürstliche Caßelische Linie / so dann endlich die Chur- und Fürsten zu Sachsen / Vermög der Erb-Verbrüderung / und dann auch wegen beschehener reservaten in bemeldter Herrschafft Eppstein zugleich Huldigungs-Pflicht geleistet / darüber auch gebührlicher schrifftlicher Schein / mit Specificirung der ausgezogenen Rechten und Gerechtigkeiten gegeben werden sollen.

Sintemahl nun Herrn Landgraf Georgens Fürstl. Gnad. auch wegen dieser ausgezogenen Rechten / ein eigener bestellter Diener von nöthen ist; so soll deroselben frey stehen / in der Herrschafft allezeit einen / Ihro allein verpflichteten Diener zu haben / welcher dero Gerechtigkeit wahrnehme / und wegen solches Dienstes / so wohl auch die Wein-Zöllner / ihrer Dienste halber / befreyet seyn sollen.

Uber dieses haben auch Herrn Landgraf Georgens Fürstl. Gn. aus sonderbahrer Freund-Brüderlicher Zuneigung / Herr Landgraf Johannsens Fürstl. Gn. auf fernern Abschlag dero Deputats / wie hierunten im Puncten vom Kirchspiel Catzenelnbogen specificiret ist / ferner zu überlassen und einzuräumen sich erklärt; Uberlassen und einräumen Seiner Fürstl. Gn. auch hiermit das Schloß / Stadt und Ambt Braubach / benantlich Braubach / Schloß und Stadt / so dann das Hauß Marpurg / Dachsenhausen / Gemmerich / Halb-Embs / sampt dem Hauß / wie auch denen darzu gehörigen Höfen und Gütern / Rechten und Gerechtigkeiten / ie doch nicht erblich noch eigenthümlich / sondern Pfands-weise / also und dergestalt / daß nunmehr Seine Herrn Landgraf Johannsens Fürstliche Gn. solches alles itzt bemeldt / mit seinen Zubehörungen / Gemeinen / Gebäuden / Häusern / Scheuern / Ställen / Höfen / Gütern / Wildbahn / Waidwerck / Wälden / Bergwercken / was sich dessen etwa bereits befindet / oder noch künfftig erzeigen möchte / Wassern / Waiden / Fischereyen / Gülten / Renten / Zinsen / Gefällen / Nutzungen / Diensten / Rechten und Gerechtigkeiten / mit Hoch- und Obrigkeit in peinlichen und bürgerlichen wie auch Ehe-Sachen / Gebot / Verbot / Straf / Frevel / Bussen / Pfändungen / Angriff / und was darzu gehörig / benannt und unbenannt / besitzen / haben / tragen / nutzen / niessen und gebrauchen sollen und mögen / in aller maß / wie Herrn Landgraf Georgens Fürstliche Gn. solches alles biß dahero gehabt haben; Und weiln Herrn Landgraf Georgens zu Hessen Fürstl. Gn. dero Herrn Brudern Herrn Landgraf Johannsen zu Hessen ꝛc. Fürstl. Gnaden an dero bereits betagten Deputaten / annoch und zwar bis auff das Jahr sechzehen hundert drey und viertzig / exclusivè, an Deputaten: Imgleichen auch an Militien- und Silber-Geldern / mit einer Summ von vier und zwantzig tausend Reichsthalern verhafftet seynd / so ist wohlbedächtlich abgeredet und verglichen worden / daß solche Summ / als ein Capital, an Statt eines Pfand-Schillings / auf solchem Schloß / Stadt und Ambt Braubach stehen bleiben / und dasselbe darvor hafften soll / weil auch ferner Herrn Landgraf Georgens zu Hessen ꝛc. Fürstl. Gnad. wegen künfftiger Meliorationen / Besserungen und Bau-Kosten / und anderer Prætension, allerhand sonst besorgende Unrichtigkeiten / Disputaten und Prætensiones, wie die Nahmen haben mögen / gern verhütet sehen wollen; So haben sie / in Ansehung dessen / nicht weniger / als aus freund-brüderlicher Affection, zu obigem Pfand-Schilling annoch verwilliget und hinzu gesetzt die Summ von sechzehen tausend Reichs-Thalern / also / daß die gantze Summ / welche als ein Pfand-Schilling auf solchem Ampt / und deme hierunter bemeldten Kirchspiel Catzenelnbogen hinkünfftig stehen soll / sich auff viertzig tausend Reichsthaler erstrecket; Und gleichwie diesem allen nach von Herrn Landgraf Johannsens Fürstl. Gn. und dero Erben und Nachkomken / wegen obberührter rückständiger Deputaten / so dann wegen besagter Meliorationen / Besserungen und Bau-Kosten / sie werden gleich von Herrn Landgraf Johannsens Fürstl. Gn. auf das Ambt Braubach / oder auch das Kirchspiel Catzenelnbogen angewendet / niemahls ichtwas prætendiret / noch auch von angeregter

Summ des Pfand-Schillings/ und was deme anhangt / einige Pension gefordert werden soll:

Als erklähren und verobligiren sich auch Herrn Landgraf Georgens zu Hessen ꝛc. Fürstl. Gn. daß weder dero Herrn Bruders Fürstliche Gn. (als bey dero Leb-Zeiten die Ablösung ohne das nicht beschehen soll) noch auch dero Fürstl. Erben schuldig seyn sollen/ solch Schloß/ Stadt/ Ampt und Kirchspiel wieder abzutreten/ es werde dann denselben ermeldter Pfand-Schilling/ benantlich dreyßig tausend Reichsthaler/ wegen Stadt und Ambt Braubach/ und zehen tausend Reichsthaler/ wegen des Kirchspiels Catzenelnbogen/ vorher entrichtet/ und sie deßwegen befriediget/ gestalt seiner Herrn Landgraf Georgens zu Hessen ꝛc. Fürstl. Gn. und dero Erben und Nachkommen/ solche Ablösung bey Braubach und Catzenelnbogen/ iedoch anderst nicht/ als in einer Summ/ benantlich mit viertzig tausend Reichsthalern/ und also conjunctim, und nicht separatim, zu thun/ ohne einige Verjährung/ hiermit per expressum vorbehalten/ bey Herrn Landgraff Johannsens Fürstl. Gn. obbemeldten Erben aber nicht stehen soll/ die Auffkündigung des Pfand-Schillings wider Herrn Landgraf Georgens zu Hessen ꝛc. Fürstl. Gnaden und dero Erben Willen/ vorzunehmen.

Noch weiter seynd Herrn Landgraf Georgens zu Hessen ꝛc. Fürstl. Gn. aus sonderbaren Ursachen bewogen worden/ dero Herren Brüdern/ Herrn Landgraff Johannsens zu Hessen ꝛc. Fürstl. Gn. freundbrüderlich zu verwilligen/ daß Sie auch das Kirchspiel Catzenelnbogen/ Schloß und Flecken/ und die darzu gehörige Dorffschafften/ benantlich Catzenelnbogen/ Klingelbach/ Schönborn/ Allendorff/ Oberfischbach/ Mittelfischbach/ Niederfischbach/ Ebershausen/ Gutenacker/ beneben denen darzu gehörigen Höfen Gütern/ Rechten/ Gerechtigkeiten/ und andern Pertinentien/ gleichfalls Pfandsweiß/ gegen zehen tausend Reichsthalern/ deren schon vor gedacht ist/ inhaben/ nutzen und genießen mögen/ gestalt dann auch Herrn Landgraf Johannsens F. G. und dero Leibs-Erben beydes mann- und weiblichen Geschlechts/ nicht schuldig seyn sollen/ solch Kirchspiel wieder abzutreten/ es seyen dann Ihro/ oder denselben vorher die viertzig tausend Reichsthaler Pfand-Schilling von Braubach und Catzenelnbogen erstattet und gut gemacht/ und zwar sollen und wollen Herrn Landgraf Johannsens zu Hessen Fürstl. Gn. vor die Innhabung und Nießung beedes des Ampts Braubach/ und dieses Kirchspiels Catzenelnbogen/ an dero jährlichen Deputat alle und iede Jahr abgehen lassen/ funffzehen hundert Reichsthaler/ doch ist hierbey zwischen beederseits Ihren Fürstl. Fürstl. Gn. Gn. mit wohlbedachtem Muth und rechtem Wissen/ abgeredet/ und vereinbaret worden/ daß bey dieser Einräumung so wol Schlosses/ Stadt und Ampts Braubach/ als auch Schlosses und Kirchspiels Catzenelnbogen/ vor Herrn Landgraf Georgens Fürstl. Gn. und dero Erben und Nachkommen/ ausgezogen und vorbehalten seyn sollen/ alle und iede jura und reservata, welche auch oben bey der Herrschafft Eppstein excipirt und ausgezogen worden/ anders nicht/ als ob sie hierinn in specie benahmt wären.

Als auch Herrn Landgraf Georgens zu Hessen ꝛc. Fürstl. Gn. bey diesen Puncten begehrt/ daß der Commendant und die Guarnison auff dem Hauß Marpurg/ so starck seine Herrn Landgraf Georgens Fürstl. Gn. dieselbe ieweils nöthig befinden würden/ iederzeit beedes in ihrer/ Herrn Landgraf Georgens/ und Herrn Landgraf Johannsens Fürstl Fürstl. Gn. Gn. gesampten Eyden und Pflichten seyn/ und von beederseits abgeordneten würcklich darein genommen/ hingegen aber aus der/ obberührter maßen reservirten Soldaten-Contribution verpflegt und unterhalten werden möchten/ Herrn Landgraf Johannsens Fürstl. Gn. aber eins und anders dargegen eingewendet; Als ist es endlich dahin vermittelt und verglichen worden/ daß Herrn Landgraff Georgens Fürstl. Gnad. auf solchem Hauß Marpurg die Oeffnung/ beneben andern reservaten/ vorbehalten seyn/ auch der Commendant und Guarnison darauf zwar von Herrn Landgraf Johannsens Fürstl. Gn. iedoch in Beywesen Herrn Landgraf Georgens Fürstl. Gn. Commissarien solcher vorbehaltener Oeffnung/ wie auch anderer reservirten Jurium und künfftiger Fälle halber nach Innhalt einer gewissen verglichenen Formula juramenti, beaydiget/ und Herrn Landgraf Georgens Fürstl. Gn. zu dero Sicherung und Verhütung allerhand künfftiger widriger Besorgniß von Herrn Landgraff Johannsen Fürstlicher Gnaden ein gewisser Schrifftlicher Schein zurück gegeben werden soll.

Und ob wohl Herrn Landgraf Georgens Fürstl. Gn. diesem nach/ und weil Herrn Landgraf Johannsens Fürstl. Gn. Commendanten und Guarnison angeregter massen in Pflichte nehmen/ nicht zuzumuthen/ die Guarnison zu besolden; So erklären sich doch Seine Herrn Landgraf Georgens Fürstl. Gn. aus freundbrüderlicher affection dahin/ daß Sie dero Herrn Bruders Fürstl. Gn. die Seiner Herrn Landgraf Georgens Fürstl. Gn. sonst reservirt gewesene Soldaten-Contributiones, welche sonst

sonst aus dem Ampt Braubach zum Unterhalt Herrn Landgraf Georgens Fürstl. Gnaden Guarnison zur Cassa geliefert werden müsten/ überlassen wollen/ doch dergestalt/ daß Seine Herrn Landgraf Georgens Fürstl. Gnaden zu solchem Unterhalt der Guarnison des Hauses Marpurg (ausser diesem) zu nichts weiters zuzuschiessen verbunden seyn wollen.

Wiewohl dann bey dieser Einräumung des Ambts Braubach und Kirchspiels Catzenelnbogen Herrn Landgraf Johannsens Fürstl. Gn. in dem Ambt Braubach und Kirchspiel Catzenelnbogen/ die Huldigung billich geschehen muß; Dieweil aber iedoch solche Uberlaß- und Einräumung obgedachter maßen/ und weiter nicht/ als auff die Ablösung gemeint und gerichtet ist; So verstehet es sich auch zugleich hinwiederumb vor und an sich selbst/ Immassen auch klärlich abgeredet und beschlossen worden/ daß auff dem Ablösungs-Fall (dann so lang der Pfandschilling nicht von Braubach und Catzenelnbogen abgeleget wird/ behalten Herrn Landgraf Johannsens zu Hessen ꝛc. Fürstl. Gn. Leibs-Erben das Ambt Braubach und Kirchspiel Catzenelnbogen vor solchen Pfand-Schilling/ und die davor abgehende Deputata, in Händen/) mit offt besagtem gantzen weiter nicht/ dann auff iztgemeldte Fälle überlassenen Ambt Braubach und Kirchspiel Catzenelnbogen/ und deren Zugehörung/ neben allen andern Juribus, auch zugleich die Huldigung Herrn Landgraf Georgens Fürstl. Gnaden und dero Erben und Nachkommen/ wieder an und heimgefallen seyn/ auch iztt/ wenn sich Herrn Landgraf Johannsens Fürstliche Gnaden huldigen läßt/ Herrn Landgraf Georgens Fürstl. Gnaden so bald gleich mit eventualiter die Huldigungs-Pflicht geleistet/ oder es doch so weit bey denen allbereit geleisteten Pflichten gelassen/ darüber auch gebührlicher schrifftlicher Schein/ mit Specificirung der Reservaten und ausgezogenen Rechten und Gerechtigkeiten/ gegeben werden solle.

Hierbey ist auch ferner abgeredet und verglichen worden/ wann Herrn Landgraf Johannsens zu Hessen ꝛc. Fürstl. Gn. oder dero respective Mann-Leibs-Lehens- oder Leibs-Erben/ obberührte Ihro/ so wohl erblich als auch respective Pfands-weiß eingeraumbte Lande/ wider alles Verhoffen/ und welches GOtt gnädiglich verhüten wolle/ über kurtz oder lang/ sonderlich auch bey diesen gefährlichen Läufften/ entgehen solten/ daß auf solchen unverhofften Fall Herrn Landgraf Georgens zu Hessen ꝛc. Fürstl. Gn. nicht allein dero Herrn Brudern/ Herrn Landgraf Johannsens zu Hessen ꝛc. Fürstliche Gn. so wohl die immittelst fallende Deputata nach Proportion, wieder/ wie zuvor/ entrichten/ als auch die rückständige und schuldige Gelder/ ausser deme/ was anstatt meliorationen darzu gesetzt ist/ bis zur Ablösung/ verpensioniren wolle/ sondern Herrn Landgraf Georgens Fürstl. Gn. erklähren sich auch ferner freund-brüderlichen dahin/ daß Sie dero Herrn Bruders Fürstliche Gn. dasjenige/ was sie auff solchen unverhofften Fall an Meliorationen liquidiren werden/ (doch daß sich die gantze Summ der Melioration nicht über sechzehen tausend Reichsthaler/ und also in allem/ mit den vorgemeldten vier und zwantzig tausend Reichsthalern/ Deputat-Militien- und Silber-Geldern/ auf viertzig tausend Reichsthaler erstrecke) alsdann auch freund-brüderlich abstatten und entrichten wollen.

Endlich ist auch ferner verglichen worden/ daß Herrn Landgraff Johannsens zu Hessen ꝛc. Fürstl. Gn. dero vor der Fürstlichen Residentz in der Stadt Darmstatt/ stehende Behausung Herrn Landgraf Georgens Fürstl. Gn. wiederumb abtreten/ und deswegen keinen weitern Anspruch haben sollen und wollen.

Diesem allen nach wollen Herrn Landgraff Georgens und Herrn Landgraff Johannsens Fürstl. Fürstl. Gn. Gn. sich hiermit vor sich/ Ihro Erben und Nachkommen wissentlich und wohlbedächtlich gegen einander/ bey wahren Worten/ Fürstl. Ehren und Treuen verbunden haben/ alle obgeschriebene Puncten/ so viel deren ihrer ieglichen/ und sonderlich auch die beständige Handhabung vielbesagter Fürstlicher Hessen-Darmstättischer Erb-Vereinigung und Erb-Statuti, und dessen Kayserlichen Confirmationen/ und anderer Heßischer Verträge berühren/ getreulich/ steet/ fest und unverbrüchlich zu halten/ darwieder nicht zu thun/ zu handeln/ noch etwas vorzunehmen/ vor sich selbst/ oder durch iemand anders/ in keinerley Weise/ alle Gefährde und Argelist gäntzlich ausgeschlossen/ und soll dieselbe darwider nicht helffen noch fürtragen/ einig Recht Indult, Privilegium, Freyheit/ Absolution/ Exemption, oder andere Exception, sie seyen gegenwärtig oder zukünfftig/ geistlich oder weltlich/ oder wie die sonst Nahmen haben/ oder genant werden mögen/ dann sie sich derselben allen/ sampt und sonders hiermit beederseits/ vor sich/ Ihre Erben und Nachkommen/ wissentlich begeben/ und hiermit begeben haben wollen.

Dessen zu Urkund/ haben beede Ihr. Fürstl. Fl. Gn. Gn. mehr benannt/ sich und dero Erben damit zu besorgen diesen Brieff/ welcher zweyfach auf Pergament geschrieben/ und deren einer Herrn Landgraff Georgens/ der andere aber Herrn Landgraff Johannsens Fürstl. Fürstliche Gn. Gn. eingehändigt werden soll/ mit eigenen

Fürstl.

Fürstl. Händen unterschrieben/ und deroselben Fürstliche Secret und Insiegel wissentlich daran trucken lassen. Geschehen zu langen Schwalbach am vier und zwantzigsten Monats-Tag Julii/ Anno Christi ein tausend sechs hundert/drey und viertzig.

XLIIX.

Stillstands-Tractaten zwischen Frauen Amalien Elisabeth, verwittibter Land-Gräfin zu Hessen-Cassel an einem: Dann Herrn Ulrico, Grafen zu Ost-Frießland/ am andern Theil, durch Vermittelung derer Herren General-Staaten der vereinigten Niederlande getroffen/ 1644.

Prolongatie van eenen Aenstant en interim ten Overstaen van de Heeren Gedeputeerden van haer Hoog Mog. de Heeren Staten Generael der Geunieerde Provincien getroffen/ ende by Mediatie derselver ingewillicht tusschen en by syn hoogh Graeffelycke Excellentie van Ebersteyn/ Lieutenant Generael in Name ende van wegen hare Vorstelycke Doorluchtigheyt de vrouwe Land-Gravinne van Hessen uytkracht hebbender Vollmacht onder dato Caßel den ahtsten Augusti voorleden in Originali gethoont en per copiam authenticam overgelevert ter eenre/ ende syn Hooch-Graefflycke Genade van Oost-Vrießland en by gevoechde Stenden ter ander Zyden/ alles op Conditien ende Articulen nae beschreven.

I. Dat tußchen Partyen Commendanten den Aenstant sal continueeren en alle Frytelyckheyt ende hostiliteyt ophouden tot ultimo Meert sestien hondert vyf en veertigh naestkommende Niclays.

II. Dat geduyvende dese Prolongatie van aenstant de Soldatesqve van hare Vorstelycke Doorl. de vrowe Land-Graviene van Hessen voor Contributie sal blyven trecken elf duysent Ryckxdaelders ter maendt ende niet mehr.

III. Dat zo datelyck en immiddelst syn Hoog-Graefflycke Excellencie van Ebersteyn uyt de Graeffschap van Oost-Vrießland/ als ook uyt de Heerlyckeden Esens/ Stedesdorff ende Witmund/ sal afvoeren al het by syn Excell. nieuw ingebrachte Kryghs-Volck seedert de jonghste beroerte.

IV. Dat ins gelycken syn Hooch-Graefflycke Genade van Oost-Vrießland voor eerst sal licentieren ende afdancken het Volck/ zo syn Hooch-Graefflycke Genade boven de duysent Man in Dienst is hebende/ en alleen in Dienst behouden acht hondert te Voet en twee hondert Paerden.

V. Met de Conditie nochtans/ dat aengoende het Volck zoo syn Hooch-Graefflycke Genade boven de vier hondert Man tot duysent Mane in Dienst behout/ da aenhoudinge of Afdanckinge van de voorßes hondert Man sal staen ende by beyde de Heeren Graeffen is gestelt tot Mediatie ende goetvinden van de Hog. Mog. Heeren Staten Generael/ an met ten eersten immers binnen den Voorß. aenstand afgedaen te worden.

VI. Dat ook syn Hooch-Graefflycke Genade van Oost-Vrießland syn overich in dienst behoudende Volck geduyrende desen Aenstand/ niet sal mogen versterckken/ noch eenich nieuw Volck tot vermeederingh van 't voorß getal inkomen.

VII. Dat so wol der Heßische uyt te voeren als te verblyven Troupes sulcx in Ordre sullen werden gehouden ende gedisciplineert/ als by het accoort van den Jaere seven en dertigh is bedongen/ op dat de geheele Graeffschap niet sulcx bedorven werde dat de arme gemeente voorts Landt ende Hof souden moeten verlaten.

VIII. Insgelycx sal ook syn Hoogh-Graefflycke Genade van Oost-Vrießland geduyrende desen Aenstand syn Volck alsoo in Ordre houden ende disciplineeren/ dat daer door geen onruste of ander Inconvenienten en feytelyckheden komen de ontstaen.

IX. Dat door dit Volck van syn Hooch-Graefflycke Genade van Oost-Vrießland de Betalinge en Executie van Contributie soo die als voorß. articul twee voor die Heßische Soldatesca teegenwoordigh sal worden geheven/ niet en werden verhindert/ maer in die er vougen gelaten soo deselve tot noch toe geheven geinnet is geweest.

X. Wyder alsoo tußchen Partyen de besettinge van 't Huys te Berum in Qvestin gekomen is/ soo iis overkomen dat het selve Huys weder sall worden gestelt in voorigen Staet en van beyden Zyden onbeset blyven/ mits dewyl alsdan het Volck van syn Hoogh-Graefflycke Genade samentlycke niet in Aurigk kan logeren/ dat het selve ten deele mede sal mogen werden gedelogeert en geleegt op een of twee andere bequame ende Heßische Qvartieren ongepræjudiciable Plaetsen/ doch op Berum soo lange verblyven/ tot den tydt men sich daer over sal hebben vergeleecken.

XI. Dat soo haest desen Aenstandt sal wesen geslotten alle wederzyts in hechtenis sittende ende angehoudene Persoonen soo wel Militaire als andere/ sonder Antstelteni s/ sullen worden gerelaxeert ende de selve voortaen sullen blyven ongemolesteert.

XII. Dat alle Paerden/ Koeyen/ Huyßre et en diergelycke goederen in de gepaßeerde Aenstandten ontvoert en weghgenomen en nogh in Wesen zynde/ sonder uytstel sullen worden gerestitueert.

XIII. Dat ook geduyrende desen Aenstand depaßen overal in 't gantsche Land voor yder een open ende vryoock yeder menniglyck ongemolesteert sullen syn ende blyven.

XIV. Geduyrende desen Aenstandt sal over de saecketen Principalen konnen werden gesproocken/ daer toe Partyen hebben aengenomen tegen November of December sich tesullen bequamen.

XV. Ende by aldien duyrende desen Aenstand de saecke niet mochte ten vollen worden afgehandelt/ soo sal noochtans nae exspiratie van dien geene feytelyckheyt mogen werden voorgenoemen/ maer alles blyven en syn gesubmitteert ter goettelycke Onderhandlinge ten overstaen ende tußchen spreecken van haere Hoog. Mog.

XVI. In dien ook tegen desen Aenstand onder wat Prætext het ook mochte wesen yets son mogen worden voorgenomen/ sal de geinteresseerde Partye sulcx aen Haer Hoog. Mog. voorst en voor al hebben te verthoonen om daer in geremedieert te worden nae behooren/ sonder by de selve met Feytelyckheit daer tegen te mogen gaen of doen.

XVII. De Voorß Heeren Graven hebben by onderteeckeninge deses de een den anderen reciproce aenbelooft/ dat den Voorß. Aenstand op vorgaende Conditien Heylychlyck sal werden onderhouden/ ende ook de Heeren Staten Generael der Geünieerde Provincien veerseckeringh sullen doen ende gerand blyven/ dat den Aenstand ter eenre nach der ander Zyden niet sal worden gecontraveniert/ maer het gene daer tegen mocht werden gedaen te sullen redreßeren/ het welcke by Haer Hoog Mog. uyt te werckende Heeren Gedeputeerde als daer toe volgens der selver Instructie gelast zynde/ onder der selver Signature ende onderteyckeninge hebben aengenomen/ ende nemen aen mits desen.

Aldus geaccordeert op Donderdagh den tienden oude ende twintigsten nieüwen Styl van October sestien hondert vier en veertigh dan alsoo de Heer Lieutenant General syn Excellentie van Ebersteyn Vrydaegs daer aen is komen te Overlyden voor en al eer desen heeft connen werden geteyckent/ soo ist dat de aenwesende Herren Mediatoren ende de Herr Johann Geyse/ Generael Majoor niens aengekomen/ ende de Herrn Wilhelm Adolph van Crosig geheymen ende Grythsraet/ ende Overste Lieutenant te Voet/ ende Andr. Christian Pagestecker Raet ende Auditeur-Generael/ aen de welche uytcracht van de getoonde Volmacht dese Handelinge by de Herr Lieutenant General voornoemt wat opgetragen in Name ende van wegen Haere Vorstelycke Doorluchtigheyt de Land-Gravinne/ daer van binnen drie Weecken speciale ratificatie sal werden uytgebracht aen de eene Zyda/ ende syn Hoogh Graeffelycke Genade van Oost-Vrießland aen de ander Zyde/ dese drie Alleens luydende accorderen hebben gesegelt ende geteyckent binnen Embden op heden den acht en twintigsten Octobris nieuwe Styl sestien hondert vier en veertigh.

(L.S.) Johann Geyse.
(L.S.) Adolph Wilhelm van Crosig.
(L.S.) Andr. Christ. Pagestecker.
(L.S.) Vlrich.
(L.S.) M. Bronckhorst.
(L.S.) Johann van Mathen.
(L.S.) C. Roorda.
(L.S.) W. Aldringa.

XLIX.

Landgraff Georgens zu Hessen-Darmstadt Protestation und Reservation, wieder die von Hessen-Caßelischer Seiten in seinem territorio verübte Feindseeligkeiten/ de Anno 1646.

VOn GOttes Gnaden wir Georg/ Landgraf zu Hessen/ Graff zu Catzenelnbogen/ Dietz/ Ziegenhain/ Nidda/ Ysenburg/ vnd Büdingen ꝛc. Fügen hiermit der hochgebornen Fürstin/ Frauen Amalien Elisabethen Landgräffin zu Hessen ꝛc. gebohrner Gräfin zu Hanaw/ Müntzenberg ꝛc. Wittiben/ vnserer freundlichen vielgeliebten Muhm/ Frauen Schwester vnd Gevatterin/ vnd der Fürstlichen Hessen-Caßelischen Linie/ so dann männiglich/ weme dieses sonst vorkompt zu wissen/ als hochgedachte Fürstliche Frau Wittib sich bey denen gegenwärtigen Kriegs-Leufften vnd zerrütteten elenden Zustand vnsers hochbeängstigten Vatterlands/ nicht allein etliche Jahr hero sehr übel vnd widrig gegen Vns vnd vnsere Lande vnd Leuthe/ gleichwohl ohn einige darzu empfangene Vrsach erzeigt/ vnser Land mit unerschwinglichen übergrossen Geld-Pressuren/ Contributions-Exactionen/ Durchzügen/ Stillagern/ vnd Plünderungen/ über alle massen hart vnd vnbarmhertzig beträngt/ dasselbe eußerist erschöpfft/ vnd fast

von allem Vermögen gebracht / sondern auch verschiedene vnsere Stätte und Schlösser / offener Landfriedbrüchiger Weise/denen in vnserm Fürstl. sämptl. Hauß Hessen/beeder Caßelischer vnd Darmstädtischer Linien vorhandenen/auch noch erst in anno 1627. vnd 1628. zwischen weyland dem hochgebohrnen Fürsten / Herrn Wilhelmen/Landgrafen zu Hessen/Graffen zu Catzenellenbogen/Dietz/Ziegenhain vnd Nidda ꝛc. Vnsern freundlichen lieben Vettern / Brudern und Gevattern/Christmilden Andenckens / vnd Vns/vor Vns/ alle vnsere Erben vnd Nachkommen/vnd beede Fürstliche Linien auffgerichteten gütlichen Compositions-Erb-vnd andern/ so wohl von Vnsern beederseits Fürstlichen Personen/als auch den sämtlichen Prälaten / Ritter-vnd Landschafft/auff ein ewige immerwährende Gültigkeit/ mit leiblichen Ayde beschworen/vnd von der Römischen Käyserlichen Majestät/vnserm allergnädigsten Herrn/in vim pragmaticæ Imperii Sanctionis, vnd eines immerwährenden vnauflößlichen statuti gentilitii confirmirten hochverpönten Verträgen vnd Erb-Verfassungen/ wie auch allen Göttlichen vnd weltlichen Rechten schnur-stracks zu entgegen eygenthätig gewaltsamlich angegriffen/ vnd durch canonir-und Feuer-Einwerffung occupirt/ wie auch dieselbe mit Kriegs-Volck belegt/ darbey es aber noch nicht verbleiben lassen / sondern in jhrem Land-Friedbrüchigen / in alle Ewigkeit ohnverantwortlichem Beginnen fortgefahren/ vnsere Regierungs-Räthe zu Marpurg/wie auch sonst andere vnsere Bediente jhrer Dienste vermaintlich zu entsetzen/ sich angemaßet/ die Cantzeley mit Gewalt öffnen / vnd Bürgermeister/Rath vnd Bürgerschafft/ ohnerachtet dieselbe sich auff die Vns tewer geleistete Pflichten / vnd daß Sie derselbigen von vns nicht erlassen worden / vnd also einen wissentlichen Meinayd nicht begehen könten oder wolten/bezogen/zur vermeinten Huldigung/mit eusserster Betrohung / daß auff den Fall widriger Bezaigung jhnen ihre Häußer spolirt/vnd außgeplündert/auch Sie selbst zur Statt hinauß gejagt werden solten / zwingen lassen / auch eine Thätlichkeit nach der andern ferners zu verüben/annoch Vorhabens vnd im Werck begriffen/alles vnderm nichtigen Vorwand / als ob man nach Jnhalt eines spargirten in facto & jure gantz vnbegründeten/auf lauter Vnerfindlich- und Nichtigkeiten bestehenden vermeinten Manifests / (dessen lauterer Vngrund in kurtzem mehrers offenbahret / vnd klar an Tag gelegt werden soll/) darzu Caßelischen Theils einigen Fug oder Recht habe. Vnd aber solches alles den obgedachten / so tewer geschwornen in vim sanctionis pragmaticæ & perpetui Statuti gentilitii, in der allerbesten Form / confirmirten so hochbefestigten Haubt-vnd Erb Compactaten/ den heylsahmen Reichs-Satzungen / vnd hochverpönten Land-Frieden/ja allen Göttlichen vnd den gemeinen Rechten schnurstracks zuwider laufft/daß wir als regierender Fürst der gantzen Fürstl. Hessen-Darmstättischen Linie hiemit allem vnd jedem/so obberührter massen in vnserm Ober-Fürstenthum Hessen / vnd sonsten / von Caßelischer Seiten an Land / Leuthen/ Stätt vñ Schlössern/Universität/Ministerio, Kirchen/ Schulen/Hospitalien/vnd sonsten/ auch andern vnserm habenden vnd gebührenden Rechten vnd Gerechtigkeiten / Nutzbarkeiten vnd anderen Zubehörungen/ wie ingleichen auch an vnserm Angehörigen vnd dem Jhrigen oberwehnter massen also thätlich de facto vnd mit Gewalt verübt würde/oder noch weiters geschehen vnd verübt werden möchte/wie auch insonderheit allen vnd jeden in den Caßelischen spargirten Manifestis vnd nichtigen/ in facto & jure gantz vnbegründeten Deductionibus vnd andern angemaßten Schrifften / enthaltenen anzüglichen vnerfindlichen vnd gantz vnverschämten imputationibus, auch theils offenbahren calumnien/ vnd allem widrigen/jetzt alßdann/vnd dann alß jetzt/ solennissime vnd außtrücklich widersprochen/ von vnserm vnd vnserer gantzen Fürstlichen Hessen-Darmstadischer Linie, vff einige Weiß zustehenden Rechten / wie das immer Namen haben möchte/jetzigen vnd künfftigen / nicht das allergeringste durch Stillschweigen/ oder sonsten einiger anderer Gestalt begeben / sondern wider alle diese vnd andere Gewalt vnd Thätlichkeiten/ durch welche Actus und Handlungen auch/ so dann an welchen Orten vnd in welchen Zeiten/dieselbe Hessen Caßelischen Theils/bereits beschehen/oder noch ins künfftig beschehen oder attentirt werden möchten/ vnd in Summa gegen alles / was Vns vnd vnserer Fürstlichen Hessen-Darmstädischen Linie / in einigerley Weiß oder Weg/wiederig / præjudicirlich oder schädlich seyn / oder nur scheinen könte / nochmahls vnd über die bereits / auff vnsern sonderbahren Special-Befelch/von vnserer Regierung zu Marpurg / eingewendete Protestation, jetzt alßdann/ vnd dann als jetzt/vnd ein vor allemahl solennissimè vnd feyerlichst protestirt / vnd alle vnd jede vnsere Notturfft / Recht vnd Befugnüß/so vns vnd vnserer gantzen Fürstlichen Hessen-Darmstättischen Linie/ vnd dero posterität/ tam ratione possessionis, quam proprietatis, wie auch sonsten in allem/ nichts außgenommen/ auß den gemeinen Rechten/Reichs Constitutionen/obangezogenen des Fürstlichen Hauses Hessen Haubt-vnd Erb-Verträgen/vnd andern dessen pactis & statutis, oder sonst ullo modo, ex ulla causa competiren / vnd zugewachsen seynd/ oder noch zuwachsen möchten/wie auch alle vnd jede andere erlaubte / zuläßige / vnd gedeyliche Mittel gegen hochermelte Fürstliche Frau Wittib/vnd die Fürstliche Caßelische Linie / vnd alle sich dieser vnd dergleichen Landfriedbrüchiger thätlicher Handlungen/ auff einige Weiß theilhafftig machende Bediente vnd andere/samt vnd sonders/nochmahls auffs zierlichst vnd beste/als es von Rechts vnd Gewohnheit wegen / geschehen soll/kan oder mag/vorbehalten haben / thun das auch hiermit vnd in Krafft dieses/ vnd wollen auch alle vnd jede andere/so wohl vor diesem/ von Vns selbst in verschiedenen / solcher schweren Proceduren halber/ an die Fürstliche Frau Wittib zu Cassel / abgelassenen Schreiben vnd missiven/als auch/auff vnsern Befelch/vnd von vnsert wegen/ von vnsern Räthen vnd andern Bedienten/gethane protestationes vnd reservationes utilissime, vnd in optima forma, qua de jure & consuetudine fieri potest & debet, hiermit anhero wiederhohlet haben. Dessen zu wahrer Vrkund / haben wir vns mit aigenen Händen vnderschrieben / vnd vnser Fürstlich Secret hierunder trucken lassen. Geschehen in vnserer Vestung Gießen/ den 16. Februarii Anno 1646.

Georg Landgraff zu Hessen.
(L.S.)

L.

Friedens- und Einigkeits-Recess, so zwischen beeden Fürstl. Heßischen Häusern/ Caßel und Darmstadt/durch Interposition Hertzogs Ernesti zu Sachsen-Gotha Anno 1648. auffgerichtet worden.

Jm Namen der Heil. und Hochgelobten Dreyfaltigkeit/ GOttes des Vaters/ GOttes deß Sohnes/und GOttes deß heiligen Geists.

Zu wissen / nachdem in beyden Fürstlichen Häusern/Hessen-Caßel/und Hessen-Darmstatt/ in Sachen die Succession in dem Ober-Fürstenthum Hessen/ und andern Jrrungen betreffende/eine Zeit lang hero schwere Strittigkeiten sich ereignet / also daß es endlichen zu offentlichen Kriege außgeschlagen/ dardurch nicht allein Land und Leut auff das allereußerst verderbt/sondern auch noch grössers Unheyl und gäntzlicher Untergang vor Augen gestanden/ welche abzuwenden / und hochgedachte Fürstliche Häußer wiederum zur Ruhe/Fried und Einigkeit zu bringen/nicht allein zu Münster und Oßnabrück/bey den General-Friedens-Tractaten/sondern auch allhie zu unterschiedenen Zeiten und Mahlen Handlung pflogen/und darauf durch GOttes deß Allerhöchsten Verleihung und friedliebende Interposition und Vermittelung/deß Durchleuchtigen/Hochgebohrnen Fürsten und Herrn/Herrn Ernsten / Hertzogen zu Sachsen/Jülich/Cleve und Berge/ Landgraffen zu Thüringen / Marggraffen zu Meißen/ Graven zu der Marck und Ravenspurg/ Herrn zu Ravenstein ꝛc. Nach vielfältiger zusammenschickung und Handlung diesen Kriegs-Spalt und Streit allerdings durch einen gründlichen beständigen Friedens-Schluß gäntzlichen verglichen und auffgehoben/wie folgt.

Nemlich Erstlichen / soll die Nieder-Grafschafft Catzenelnbogen sampt Schmalkalden und deren zugehörigen Vogteyen/ nebenst dem Hessen-Caßelischen Antheil an Statt und Amt Umbstat/ welche Stück an sich selbsten zu der Marpurgischen Succession nicht gehören / sondern ex alio capite, nachdem am 24. Septemb. Anno 1627. getroffenen Vertrag / von Hessen-Caßel an den Fürstlichen Darmstättischen Theil kommen/der Fürstlichen Caßelischen Linien allein verbleiben/doch daß das Ampt Braubach/ so viel daran Caßelisch/samt dem Kirchspiel Catzenelnbogen/welche Herrn Johansen zu Hessen Fürstl. Gnaden/ gegen anderwärtige gleichgültige Außwechslung/mit Land und Leuten/so von Hessen-Darmstatt/der Fürstlichen Caßelischen Linien zu thun/behalten sollen / hiervon außgescheiden seyn: Doch daß es der Befestigung deß Hauses Marpurg wegen zu fernerem Vergleich außgestellet / so dann das Ampt Braubach und Kirchspil Catzenelnbogen nach Herrn Landgraffen Johannsen und seiner Fürstlichen Gnad. mannlichen Leibs-Erben tödtlichen Abgang/ der Fürstlichen Caßelischen Lini (in dero Willkühr dieses stehen solle) gegen Zurückgebung dessen/ so sie anietzo dagegen bekommen/ ohne einige Wiederrede oder Hinderung/wieder zugefallen und eingehändigt/auch alle etwa darauff hafftende/ von Herrn Landgraff Georgen rührige Schulden/ Verschreibung und Verpfändung von denselben entledigt werden sollen. Nechst diesem und

Zum Andern / dieweil bey voriger Theilung Anno 1605. durch die damahlige niedergesetzte das Ober-Fürstenthum Hessen und was sonsten weyland Herr Landgraff Ludwig der Aeltere zu Hessen an Land und Leuthen/und andern darzu gehörigen Dingen verlassen/ nach Jnnhalt ietzt hochermeldten Landgraff Ludwigs Testamentlichen Disposition in zwey Theil/ mit al-

allen Hochheiten / Herrlichkeiten / Nützungen und Gerechtigkeiten gesetzet/und eine der Fürstlichen Caßelischen Linie/unter dem Namen der Marpurgischen / und die andern der Fürstl. Darmstättischen Linien unterm Namen der Gießischen Portion assigniret worden; Als soll zwar der Gießische Theil nach wie vor bey Hessen-Darmstatt verbleiben/und demselben die dabey befundene defecta und Abgänge an Land und Leuten / auß der Marpurgischen portion, (doch nach der proportion, wie ietzo bald folgen wird) ersetzet / die Marpurgische portion aber forter also eingetheilet werden / daß davon Hessen-Cassel die eine Helffte/ und also quarta pars totius hæreditatis gleichsam ab intestato für voll/und von der andern Helfft oder respectivè quarta, so sich nach dem alten Anno 1605. von denen niedergesetzten gebräuchten Anschlägen auff fünff und zwantzig tausend und fünff und und sechtzig Gülden/sechs albus, sechs und ein Vierthel Heller erstrecket/ fünff tausend Gülden jährlicher Intraden/an Land und Leuten mit aller Hochheit / Herrlichkeit/ Nutzungen und Gerechtigkeiten / das übrige aber an solcher Helffte oder quarta, eben auff solche Maaß Hessen-Darmstatt/mit aller Hochheit / Recht und Gerechtigkeit erb-und eygenthumblich gelassen werden/und also verbleiben / daß hierinnen bey der Abtheilung/ so in beygefügten Theilungs-Zetteln/welche von beyden Fürstlichen Theilen unterschrieben/zu befinden/ kurtz vorhergedachte alte Anschläge/als welche Anno 1605. zu ebenmäßigem Ende gereicht/in acht genommen worden/daß mit dem nähisten und zum längsten innerhalb 14. Tagen von dato dieses Vergleichs/ von beyden Fürstlichen Theilen/ihre Commissarien in die Aemter und Oerter bemeldtes Marpurgischen Theils abgeordnet werden sollen/dieselbige nach obiger proportion zu liefern / und darauff die Unterthanen der bißher getragnen Pflicht zu erlassen/ und beyden Fürstl. Theilen reciprocè anzuweisen.

Was zum Dritten / die Schulden belanget/hat man sich endlich dahin verglichen / daß diejenige verbrieffte Schulden/ welche bey Zeit tödtlichen Abschieds weyland Herrn Landgraffen Ludwigs des Aeltern zu Hessen/ in dessen Erbschafft sich befunden haben/und annoch entweder auß der Rent-Cammer oder auß den Aemptern Marpurgischen Theils verpensioniret werden/nach der proportion, wie die Lande unter die beyde Fürstliche Linien vertheilet werden sollen.

Die fünfftzig tausend Gülden Capital Cammerwehrung aber/welche Herr Landgraff Moritz zu Hessen/auff die Marpurgische Erbschafft verschrieben / und Hessen-Darmstatt in Anno 1627. zu zahlen zukommen / werden durch Hessen-Caßel von Hessen-Darmstadt Krafft dieses wieder angenommen/die deßwegen von Hessen-Darmstadt von den Creditoribus zurück gegebene renovirte obligationes eingelöset/ und Hessen-Darmstadt Schadloß gehalten/ iedoch mit dieser Bedingung/daß diejenige Capitalia, so von Hessen-Darmstatt anietzo bemeldten funfftzig tausend Gülden abgelegt seyn/ welche forderlich specificirt werden sollen/von Hessen-Caßel mit Ubernehmung anderer auff dieser Erbschafft stehenden Capitalien gut gemacht / und wieder erstattet werden sollen.

Als sich auch befunden / daß weyland Herr Landgraff Moritzen zu Hessen Fürstl. Gnaden hochlöblicher Gedächtnuß vier tausend / zwey hundert und viertzig Gülden / Herrn Landgrafen Ludwigen zu Hessen dem Aeltern schuldig worden/und selbige auff den Poparter Werths-Pfenning versichert/ so hat zwar Anfangs Hessen-Darmstatt an solchem Capital nach seiner Rata, die es an dem Land überkommet/ participiren wollen / endlichen aber mit der Helfft/ als zwey tausend mit hundert und zwantzig ablößlichen Gülden begnügen zu lassen / sich erklärt. Der sämptlichen Außlagen halber ist verglichen/ daß selbe vom Jahr 1646. und respectivè was die Nieder-Graffschafft Catzenelnbogen betrifft / von Anno 1647. und künfftig nach den Raten gerechnet werden /und iede Fürstl. Lini dero Anpart an gehörige Orte entrichten und gut machen solle.

Demnach auch zum Vierdten/unter beyden Fürstlichen Theilen/wegen Schloß und Statt Marpurg/auch der Universität daselbst nicht geringe Difficultät entstanden / indeme ein iedweder selbige in sein Antheil Lands gesetzet wissen wollen / Hessen-Caßel / auch dem Fürstlichen Darmstättischen Theil nicht gestehen wollen/ dargegen aber auch Hessen-Darmstatt die Nothdurfft eingewendet/so ist dieser passus dergestalt resolvirt und verglichen worden / daß nemlich Schloß und Statt Marpurg zwar in die Hessen-Caßelische portion gesetzet / von derselben aber Herrn Landgraf Georgen Fürstl. Gnad. sechtzig tausend Gülden Heßischer Cammerwährung/den Gülden zu sechs und zwantzig albus gerechnet/an bahrem Gelde ohne einige exception, compensation oder Auffhalt / innerhalb fünff viertel Jahren / von dato anzurechnen/ bezahlt werden sollen.

Die Universität soll selbigen beyden Fürstl. Theilen gleich gemein seyn/doch dergestalt / daß Hessen-Cassel die Professores der Juristischen und Medicinischen/ und Hessen-Darmstatt die Professores der Theologischen und Philosophischen Facultät nominire oder zu wissen mache/ und iedweder Theil darauff dieselbe / so er also vom andern Theil notificirt / in gesamptem Nahmen beruffe und annehme/ und darüber die inspection habe / welche Professores auch daher / wie nicht weniger die Pædagogiarchia und desselben Collegen beyden Theilen auff Maaß und Weise/ wie sich deßwegen beyde Fürstliche Häußer/ laut einer sonderbahren Formul vereiniget/ Pflichtbar gemacht / auch diejenige Professores und Bediente des Pædagogii,so annoch vorhanden / wiederum in ihrigen vorigen Stand / doch auf beyden Fürstlichen Theilen geleistete Pflicht gesetzet werden sollen. Mit Anheim-und Bestellung aber des Pædagogiarchæ, und desselben Collegen soll es also gehalten werden / daß jedesmahls zu Ersetzung deren in dem Pædagogio vacirenden Stellen / von allen vier Facultäten zwo tüchtige Personen / und zwar/wann mit dem Pædagogiarcha Veränderung vorgegangen/zwey aus der Philosophischen Facultät den beyden Fürstlichen Theilen nominirt/ und so dann einer aus denselbigen/ auf vorhergehende Vergleichung bestellet und confirmirt werde. Was aber die Visitationes der Universität thut / dieselbe sollen von beyden Fürstlichen Theilen ingesampt verrichtet / und darzu iedesmahl von Heßen-Cassel ein Politicus, von Heßen-Darmstatt aber ein Theologus verordnet werden/ massen dann auch die Rechnungen wegen der Universität Güter und Einkünfften von beyden Fürstlichen Theilen ingesamt abgehöret werden sollen. Und ist ferner abgeredet und verglichen worden/ daß der Universität Güter und Gefälle wieder in den Stand zu setzen seyen / wie sie Anno 1604. bey Absterben Herrn Landgraff Ludwigen des Aeltern gewesen: Was aber Heßen-Darmstatt oder Hessen-Cassel von seinen eygenen Mitteln zeither/ als bey demselben gedachte Universität allein gewesen/ mehr an Einkommsten und sonsten darzu geschlagen/ das bleibet iedem Fürstlichen Theil billich zum voraus und allein/ und hat Heßen-Cassel seinen damahls zurück genommenen Antheil wieder dahin zu wenden / und haben sich beyde Fürstliche Theil vorbehalten/ im Fall inskünfftig über verhoffen bey solcher Gemeinschafft Irrungen und Ungelegenheiten vorfallen/oder es sonsten einem/oder dem andern Theil beliebig seyn würde/ daß alsdann demselben bevor und frey stehen solte/ eine eygene Universität anzurichten/wann und wo es demselben gefällig und zu solchem Ende die völlige Helffte aller Universitäts-Intraden, und was sonsten zur Universität gehöret/ ohn einige Hinderung ab- und zu sich zu nehmen: Auf welchem Fall beliebet worden/ daß weil Heßen-Darmstatt ohne das die Keyserliche Privilegia der Gießischen Universität noch in Handen/ und sich derselben gebrauchen könne / die Marpurg-Heßen-Cassel zu solchem Behuff gelassen werden solten / und weilen die Universitäts-Intraden, wie sie von Alters darzu gestifftet worden/ also beschaffen/daß deren ein grosser Theil aus dem Nieder-Fürstenthumb Heßen/ als aus dem Ober-Fürstenthum und andern Orthen / so Heßen-Darmstatt zuständig seyn/ jährlich erhoben werden: So hat Heßen-Cassel bedinget/ auf den Fall die Separation der Universität die Ubermaß dem Fürstl. Heßen-Darmstättischen Theil mit Geld fünff Gülden auf hundert Capital gerechnet / zuentrichten/ und selbige im Land zu behalten.

Betreffend zum Fünfften / den Punctum Religionis, darüber auch etwas Streit vorgefallen/ ist dahin gerichtet worden/ daß so viel die Lande des Ober-Fürstenthumbs Casselischen Theils betrifft/ dieselbige benebenst dem Exercitio in Lehre und Ceremonien/ in dem bisherigen Stand verbleiben/ auch den Communen iedes Orths nachgelassen und verstattet seyn / auch denselben obliegen solle/ bey vorfallender Veränderung der Kirchen-und Schul-Diener / mit Rath und Belieben des Superintendentis, und durch denselben sampt dem Ministerio zu Marpurg der Fürstlichen hohen Obrigkeit zwey der Evangelischen Lutherischen Religion zugethan wol qvalificirte subiecta zu denominiren und vorzuschlagen/ aus welchen dann dieselbe eines zu eligiren/ und auf vorhergegangene Vocation der Communen zu confirmiren haben sollen.

Solte sich aber über kurtz oder lang mit einem Superintendenten zu Marpurg Enderung zutragen / so ist dißfalls abgeredet / daß sampt den übrigen/ des Ministerii daselbst alle in solche Superintendur gehörige Pfarr-Herrn zusammen kommen/ und vermöge der alten Hessischen Kirchen-Ordnungen zwey tüchtige wolqvalificirte subiecta nominiren/ und es forters der Vocation, Confirmation und Instabllirung halber dergestalt gehalten werden sollen/ wie itzt gemeldet.

So viel aber die Examina, Ordinationes, so wohl auch die investituras der vocirten Kirchen-Diener belangt / sollen dieselbe iedesmahl von dem Ministerio und respectivè Superintendenten zu Marpurg/ iedoch auf des Lands-Fürsten Verordnung verrichtet werden/und dafern sich in berührtem Heßen-Casselischen Theil/ an einem oder andern Orth ein namhaffter Cœtus von Personen der Reformirten Religion zugethan/ finden möchte/ die vor sich auf ein Exercitium Religionis dringen würden; So hat Hessen-Cassel ihnen dasselbige / doch der Evangelischen Lutherischen Religions-Ubung/ wie sie selbige in ihren Kirchen hergebracht und aller dar-

zu gewidmeten Einkünfften unbeeinträchtiget/ nachzulassen bedinget / worinn zwar Hessen-Darmstatt mit Anziehung unterschiedlicher wieder dero Gewissen lauffenden Ursachen nicht willigen wollen/ doch sich endlichen dahin erkläret/ daß/ wofern zwischen den Evangelischen Lutherischen und Reformirten/ der bey den General-Friedens-Tractaten vorhabende Vergleich auf eine solche Nachlaßung gerichtet werden solte / und obberührter Cœtus einen Prediger auf seine Kosten halten würde / sie ihres Orts diesen passum dahin gestellet seyn liessen.

Als auch zum Sechsten so viel Nachricht obhanden/ daß so wohl die Gräfliche Ausländische / als auch die Adeliche und andere Lehenschafften/ so in dem Ober-Fürstenthumb Heßen gelegen/ mit und zwar solcher gestalt von denen Anno 1605. niedergesetzten in die damahlige Theilung kommen / daß selbige bey diesem auff die Aempter/ darinn sie gehören/ jenen aber auf die nach Gelegenheit gerichtet gewesen / und so viel diese betrifft/ dazumahl die Rauische Lehen/ neben st dem Schloß Nordeck/ wie nicht weniger die Schützbar genannt / Michlinge zu Kreyß an der Lumb/ neben dem Lehendorffer Grund/ ausgesetzet worden/ welche hernacher von hochermeldtes Herrn Landgraf Moritzen zu Heßen Fürstl. Gn. zu dem Marpurgischen Antheil gezogen ; So hat zwar Heßen-Darmstadt darauff bestanden / daß selbige in den Gießischen Theil gehöreten / auch zu solchem Ende ein Tranckstewer Register de Anno 1581. produciret / dieweil aber Heßen-Cassel darmit nicht content seyn wollen/ so hat man sich dahin verglichen/ daß solche Lehen getheilet/ und darumb/ wie auch umb die Gräffl. so in dem Marpurgischen Theil und benahmentlich Witgenstein/ Solms/ Lich und Braunfelß sich befunden/ gelöset werden solle / da dann nach gemachten / Loßen/ Heßen/ Caßel an denen Gräfl. das Solmische Braunfeldische und Lichische/ an die Adelichen aber / das Rawische zu Holtzhausen und Michlingische / Heßen-Darmstadt aber das Gräfliche Witgensteinische und von den Adelichen Nordeck und Rauenaw und dem Lohndorffer Grund zugefallen.

Zum Siebenden hat man sich wegen der in Fürstl. Sämptl. Hauß streitig gewesenen præcedentz dahin vereiniget / daß Herr Landgraff Wilhelm zu Heßen des Sechsten dieses Namens Fürstl. Gnaden zwar dieselbe die Zeit ihres Lebens haben sollen/ wann aber ins künfftig (welches doch die Göttliche Allmacht lange abwende) S. Fürstl. Gn. versterben würden/ so sollen so dann darmit zwischen denen regierenden Fürsten beyderseits Linien/ bey allen Reichs-Deputations-Crayß-Müntz- und Probations-Tägen auch allen andern Conventibus, dergestalt alterniret und umbgewechselt werden/ daß der regierende Fürst im Hauß Heßen-Cassel den Anfang machen/ hernach aber im folgenden Actu der regierende Fürst im Hauß Heßen-Darmstatt / den Vorsitz haben/ und die davon dependierende Jura exerciren solle / und also fortan mit der ferneren alternation verfahren werden solle / daß auch bey Anfang eines iedwedern Reichs-Deputation-Crayß-Müntz- und Probation : auch andern Tagen und Zusammenkünfften/ mit der Prædecentz dergestalt umbgewechselt werden solle / daß von Cassel bey Anfang eines Reichs- oder andern Tags oder Convents die Prædecentz zu Anfang desselben oder ersten Session exerciret werden/ gleichergestalt auch der regierende Fürst des Fürstl. Hauses Heßen-Darmstatt alsdann bey dem folgenden Reichs-Tag/ oder sonsten in der ersten Session den Vorsitz haben solle / ungeachtet welcher Theil bey vorigen Reichs oder andern dergleichē Tagen/ in der letzten Session die Prædecentz gehabt/ und soll diese Umbwechselung auch also in den Unterschrifften und Siegelungen iedesmahls gehalten werden: Und ist sonsten abgeredet und verglichen worden / daß / wann/ wie obgedacht/ ein oder der ander Fürstliche Theil die Deputations-Tage bespielet/ er vorhero mit dem andern zeitig hieraus zu communiciren/ und sich einer gewissen Instruction/ so dem Gesandten zu ertheilen / vereinbahren solle / dergestalt/ daß derjenige Fürstliche Theil / welcher im Anfang solches Reichs- oder dergleichen Tägen den Vorsitz gehabt/ auch in subscription und Siegelung des Abschieds die Prædecentz haben sollen. Was aber im Fürstenthumb Heßen vor Tagefahrten auff gemeinen Land-Tägen angestellet werden/ da ist abgeredet/ weil die gemeine Land-Täge/ welche in krafft dieses Vergleichs wiederum in Gang gebracht/ auch deßwegen iedesmahl/ und wann ein gemeiner Land-Tag zuhalten für nöthig gefunden wird / zwischen beyden regierenden Fürsten Abrede getroffen werden sollen/ je Wechselsweise in Ober- und Nieder-Fürstenthum angestellet und gehalten werden soll/ daß der regierende Fürst in dessen Land und Territorio der Land-Tag gehalten wird/ die Prædecentz und das Directorium haben und behalten/ wie es aber auff denen Zusammenkünfften in Sachen der hohen Hospitalien und Adelichen Stiffter zuhalten/ das ist noch in etwas bis die Anno 1627. gemachte Neben-Recesse durchgangen und revidiret/ ausgesetzet.

Zum Achten hat man sich auch wegen der Gülden-Wein- und Rhein-Zölle/ wie nicht weniger des Popparder Warpfennings dahin vereiniget/ daß ob wohl Anfangs Heßen-Darmstatt daran zu einem mehrem sich befugt erachtet/ daß sie zu gleichen Theilen gemein seye/ und ins künfftig die Zollschlüße und Zoll-Stätte/ so wohl im Nieder-Fürstenthumb als Ober-Fürstenthumb besichtiget/ und das Zollschließen/ wie vor Alters geschehen/ insgesampt verrichtet/ auch denen von beyden Fürstlichen Theilen angenommen Sämptl. Zollschreibern ihr Ampt-Verwalten ungehindert verstattet werden: Als dann auch wegen etlicher Zoll-Geldter/ welche Zeit gewähreten Unfriedens / bey den Zoll-Stätten von beyden Fürstl. Theilen/ einander vorenthalten worden/ Frag vorgefallen: So ist beyderseits gewilliget worden/ daß was ein Fürstl. Theil dem andern bis dahero vorenthalten/ gegen einander aufgehoben seyn / und deswegen von keinem Theil einige Nachforderung geschehen solle.

Und demnach zum Neundten wegen Belehnung der Graffen zu Waldeck Unterredung gepflogen / so ist dieser Passus dahin resolvirt worden/ daß so viel die Belehnung betrifft/ selbige bey Herrn Landgraff Wilhelms zu Heßen des Sechsten Fürstl. Gn. in gesamptem Nahmen zuverrichten/ zwar allein verbleiben: Nach deßen Absterben aber auff begebende Fälle iedesmahl von dem ältisten regierenden Fürsten zu Heßen / so wohl Heßen Cassel als Darmbstättischer Linien ebenmäßig nomine communi geschehen/ und dafern es in künfftig zur Apertur kommet / solche Graffschafft in zwey gleiche Theile gesetzet/ und halb der Heßen-Casselischen/ und die andere Helffte der Hessen-Darmstättischen Lini zufallen solle.

Belangend aber den Passum der hohen Lands-Fürstlichen Obrigkeit und andern / so Hessen-Darmbstatt auf selbige Graffschafft annoch prätendirt / davon ist in obgedachtem Neben-Receß Vergleichung geschehen worden.

Zum Zehenden sollen alle und iede zu denen Aemptern / welche der Casselischen Linien in krafft dieses Vergleichs / zu kommen/ gehörige judicial oder extrajudicial acta , deßgleichen Saal-Bücher: Urbaria, Register / Rechnungen und andere Documenta von Darmstättischer Seiten abgefolget werden / doch daß von dem Casselischen Theil / dem Darmstättischen auch dergleichen geschehe/ unter andern auch wegen des geistlichen Land-Kosten.

Zum Eilfften/ als auch an Seiten Heßen-Darmstatt ein Uberschuß an der Tranckstewer/ so bey dem Marpurgischen Theil/ so wohl auch eine namhaffte Summ Limpurger Stewren/ wie nicht weniger nechst der alten Soldaten-Stewer die Mühl zu Marpurg/ so allerseits in keinen Anschlag kommen/ und deren zweyen ersten wegen / Herr Land-Graff Moritz zu Hessen / vor diesem Heßen-Darmstatt etliche tausend Reichsthaler zubezahlen versprochen/ participiren wollen/ und noch förter eine Prätension wegen des Hainer Hoffzinses zu Franckfurt/ der Ziegenhainischen Gelder: Item der Rheinfelsischen Bawkosten gefordert / dargegen aber Heßen-Cassel unterschiedliche mobilia zu Marpurg und Rheinfelß/ welche theils zur Marpurgischen Erbschafft gehörig/ theils sonsten vorgegeben worden/ daß sie Herrn Landgraffen Moritz zu Heßen Fürstl. Gn. und dessen Fr. Gemahlin zuständig gewesen wären/ wie auch wegen zurück bliebener 1500. Reichs Thaler / so Heßen-Darmstatt Jährlich aus dem Ampt Schmalkalden nacher Cassel liefern sollen/ und dann die von Heßen-Darmstatt hiebevor eingehobene zwölff tausend Goldgülden des Limpurger Pfandschillings zu gemeiner Erbschafft zu bringen/ oder in sein Antheil der dritten Quartæ zu setzen/ prætendirt/ als seynd solche Forderungen hierdurch gegen einander compensiret und insonderheit verglichen worden/ daß berührter Limpurger Pfandschilling/ ins künfftig in Theilung itzberührter quartæ übergangen werden soll.

Zum Zwölfften sollen die heimgefallene Lehen / so von Herrn Land-Graff Georgen zu Heßen Fürstl. Gnaden Zeit dero gewährter Einhabung der Lande/ so itzo Heßen Caßel wieder abgetreten werden / andern verliehen und nicht vererbet/ oder sonsten in ihrer Natur verändert/ wie nicht weniger von Ihr oder dero Regierung und Beampten in Justitien-Sachen/ zwischen denen litigirenden Partheyen judicialiter oder extrajudicialiter decidiret / und ausgesprochen / oder sonsten verglichen worden/ in ihren Kräfften gelassen / und niemand darwieder/ doch salvis appellationibus & aliis juris remediis beschweret/ was aber desfalls dargegen vorgangen / in vorigen Stand gesetzet werden/ doch soll bey denen also in ihrer Natur geenderten Lehen diese Maß gehalten werden/ daß wann von der Fürstlichen Herrschafft keine sonderbare Begnadigung beschicht von denselbigen nur die newe Qvalität detrahirt, und das Lehen zu seinem vorigen Stand gebracht werden/ belanget aber die verschriebene Befreyungen/ sollen selbige so fern in ihrem esse verbleiben/ da sie die Stewerdienste und dergleichen Cammergefälle nicht concerniren / und hat Heßen-Caßel sich erkläret/ daß nach befundenen Umbständen/ auf vorher gegangenes gebührliches Ansuchen sich der Billichkeit nach hierunter zu erweisen.

Zum Dreyzehenden ist auch abgeredet und verglichen worden/ daß alle und jede von einem und dem andern Theil bey währendem Kriege/ oder

oder auch vor und nach erhobenen Nutzungen/ und hingegen alle und iede durch Einqvartierung/ Durchzüge/ Plünderungen/ Contributiones, Exactiones, occupationes und dergleichen Kriegs-Sequelen, oder auch sonsten angewandte Unkosten und Schäden/ wie die immer Nahmen haben/ und was dannenhero in einem und dem andern prætendirt werden möchte/ allerdings auffgehoben und gefallen seyn / und kein Theil an dem andern deßwegen etwas inn- oder außerhalb Rechtens zu suchen und zu fordern haben/ sondern deren und allen andern real- oder verbal-Schrifft- oder mündlichen Injurien halben/ so von einem oder dem andern Theil angezogē werden möchten/ eine durchgehende Amnestia, in krafft dieses auffgerichtet / auch gegen beyderseits hohe und niedrige Kriegs-Officirer und sämptliche Soldatesca so wohl Räthe/ Beampte / so dann andere Bediente Geist- und Weltlichen Stands/ wie die auch Nahmen haben mögen/ und insgemein alle und iede Unterthanen ohne einige Ausnahm/ dasjenige was in einige Weiß oder Wege vorgangen/ zu ewigen Tagen nicht geandet/ sondern solches alles gantz todt und ab seyn / auch beyderseits Gefangene gegen einander ohne Entgelt loß gelassen / und sonsten ein jedweder zu und bey dem seinigen/ wie er dasselbe vor solcher innerlicher Unruhe gehabt / wiederum ruhig gelassen / und alle Gramschafft und Wiederwill mortificiret und zu Grund aufgehoben/ und also ein auffrichtiger ewiger Fried/ gute beständige Verträwlichkeit / GOTT und Menschen wohlgefällige Freundschafft zwischen beyden Fürstlichen Theilen / also nahen Bluts-Verwandten restabiliret / und bey ihren Successorn und Nachkommen beständig erhalten werden möge / zu welchem Ende dann nicht allein hiemit und in krafft dieses in der allerbesten Form als es zu rechte beständig geschehen soll/ kan oder mag/ wohlbedachtlich allen und ieden Urtheilen und Aussprüchen/ wie die Nahmen haben mögen/ so hiebevor in dieser Sache beyderseits ergangen/ insonderheit aber am Fürstl. Darmstättischen Theil dem am 24. Septembr. Anno 1627. auffgerichteten Haupt-Vertrag und der darauf erfolgten Käyserlichen Confirmation , sondern auch an der Fürstlichen Casselischen Seiten denen ex fidei commisso und anderen ex Testamento Herrn Landgraff Ludwigs des Aeltern zu Heßen/ so in vorgewendten actionibus, auch anderen Forderungen und Aussprachen / renunciret/ und darneben versprochen wird/ daß dieser Vergleich mit dem förderlichsten / als es nun immer seyn kan/ auch vom Herrn Land-Graff Friedrichen und Herrn Land-Graff Ernsten zu Heßen Fürstl. Fürstl. Gn. Gn. mit Unterschrifft und Sieglung bekräfftiget/ und zum Uberfluß hiernechst dem allgemeinen Friedenschluß mit einverleibet / auch nach beschehener Publication dieses Vergleichs / Herr Land-Graff Georgens zu Fürstl. Gnaden alle Ihre zustehende Orte/ was der Casselischen Linie durch diesen Accord nicht zukommen / von der Fraw Landgräfin und Vormünderin Fürstl. Gnaden der Guarnison entnommen und befreyet werden sollen/ gestalt dann wir von Gottes Gnaden Amelia Elisabetha Landgräfin zu Heßen/ gebohrne Gräfin zu Hanaw/ Müntzenberg ꝛc. Wittib und Vormunderin/ im Namen und von wegen unsers freundlichen geliebten Sohns Herrn Landgraff Wilhelms zu Heßen/ und in krafft habender Vollmacht vor hochgedachter Herrn Land-Graff Friedrichs und Herrn Land-Graff Ernstens zu Heßen ꝛc. So wohl wir ebenmäßig von GOTTes Gnaden Georg Landgraff zu Heßen/ Graff zu Catzenelnbogen ꝛc. versprechen vor Uns beederseits Successorn/ Erben und Nachkommen Fürsten zu Heßen ꝛc. Daß wir und Sie diesen Vertrag/ Fürstl. trewlich/ stett/ fest/ und unverbrüchlich halten/ darwieder selbst nicht thun/ noch von andern gethan zu werden/ verstatten wollen/ alles bey Fürstlichen Ehren / Würden / Trew und Glauben / trewlich und ohne Argelist und Gefehrde/ und ist auf Begehren der Fürstl. Casselischen Linie/ (iedoch dem im Fürstl. Hauße Hessen-Darmstatt auffgerichteten Erb-Statuto und Jure primogenituræ ohn einig Nachtheil) vor gut angesehen worden / daß dieser Vergleich auch von Herrn Johannsen und Herrn Friederichen / Gebrüderen Landgraffen zu Heßen/ so dann von der Verwittibten Frawen Landgräfin zu Heßen / Frawen Margarethen Elisabethen/ gebohrnen Gräfin zu Leiningen/ in Vormundschaffts-Nahmen / dero Jüngsten noch unmündigen Herrn Sohns / und ferner von Herrn Wilhelmen Christophen und Herrn Georg Christian Gebrüderen Landgraffen zu Hessen / Homburgischer Linie unterschrieben und besiegelt worden.

Dessen zu Urkund seynd dieses Vergleiches funff Abschrifften gleiches Inhalts mit Subscription, wie oben gedacht/ allerseits vollzogen/ ausgefertiget/ und eine Herrn Hertzogs Ernsts zu Sachsen ꝛc. als Interponenten Fürstl. Gn. die andere der Fraw Landgräffinnen Fürstl. Gn. an statt dero geliebten Sohns/ die dritte Herrn Landgraff Georgens Fürstl. Gnaden die vierdte Herrn Landgraf Friederichen und Herrn Landgraff Ernsten F. F. Gn. Gn. zu dero Nachricht und Versicherung zugestellet und ausgehändiget / der fünffte aber soll nacher Oßnabrück

brück communicirt werden. So geschehen zu Cassel den 14. Monats-Tag Aprilis/ nach der Geburt unsers Heylands und Seeligmachers 1648.

LI.

Revers, welchen die Stadt Sanct Goar, beneben den Beysassen daselbst, und die Gemeinde Biberheimb Anno 1649. bey der Huldigung denen regierenden Fürsten zu Heßen-Cassel und Ihren Erben gegeben.

WIr Burgermeister / Rath und gantze Burgerschafft der Stadt Sanct Goar/ wie auch Beysassen daselbst / so dann die Gemeinde Biberheimb/ thun kund hieran/ öffentlich bekennende. Als die Durchlauchtige hochgebohrne Fürstin und Frau/ Frau Amalia Elisabetha / Land-Gräfin zu Heßen / gebohrne Gräffin zu Hanau-Müntzenberg/ Gräffin zu Catzen-Ellenbogen/ Dietz/ Ziegenhain und Nidda ꝛc. Witbe und Regentin ꝛc. in Vormundschafft ihres geliebten Sohns/ des auch Durchlauchtigen und Hochgebohrnen Fürsten und Herrn / Herrn Wilhelms / Landgraffen zu Heßen / Graffens zu Catzen-Ellenbogen/ Dietz/ Ziegenhain und Nidda/ an einem/ und dann die auch Durchlauchtige und Hochgebohrne Fürsten und Herrn/ Herr Herrmann/ Herr Friederich und Herr Ernst / Gebrüdere und Landgraffen zu Heßen/ Graffen zu Catzen-Ellenbogen/ Dietz/ Ziegenhain und Nidda ꝛc. am andern Theil / sich der Quarten halber/ welche hochermelter Fürstl. Rotenbergischer Herrschafft/ von denen aus der Marburgischen Succession-Sachen recuperirter Landen/ krafft hiebevor in Annis 1627. und 1628. auffgerichteter Compactatorum Familiæ gebühret/ so wohl am 8. Tag Augusti/ als auch nachgehends hochermelte Herren Gebrüdere Rotenbergischer Herrschafften unter sich selbsten am 23. Tag Decembr. des verwichenen 1648. Jahres / dahin verglichen/ daß unter andern hochermeltes Herrn Land-Graff Ernstens zu Heßen ꝛc. Fürstl. Gn. die Nieder-Graffschafft Catzen-Ellenbogen / und darinnen die Stadt Sanct Goar mit allen Zugehörungen und Gerechtigkeiten zuständig seyn. Dargegen aber Herrn Landgraffen Wilhelmen dem Sechsten/ und zeitwehrender Vormundschafft/ Seiner Fürstl. Gnaden Frauen Mutter / der Fürstl. Frau Vormünderin und Regentin/ die alleintzige Regierung und Landts Fürstliche Hoheit über das gantze Landt seyn und verbleiben/ auch in krafften solcher hohen Lands Fürstl. Obrigkeit/ deroselben die Jura Superioritatis, als das Jus Episcopale, und was demselben anhänget/ die Beschreib- und Erscheinung zu den Land-Tägen/ Lands-Ordnungen zu machen/ Zunffte und Jahrmärckte zu vergünstigen / das Geleit/ Straßen / Müntz-Reichs- und Land- auch Tranck- und herkommene Soldaten-Steuren Reiß / Folge Musterung auch Oeffnung/ Appellation, Landzug / und in Summa alles anders/ wie das Nahmen haben mag/ so zur Lands-Fürstl. Hoheit gehörig/ und derselben anhängig ist/ doch uff Maß und Weise/ wie die darüber vor und nach uffgerichtete Abschiede ausweisen/ zustehen und vorbehalten seyn soll/ und daß darauff die Huldigung allerseits Ihr. Fürstl. Gn. iederzeit von uns beschehen / und wir hierüber hochermelter unser gnädiger Fürstin und Frauen/ der Fürstl. Frau Regentin und dero vielgeliebten Sohn / Herrn Landtgraff Wilhelmen/ zu Heßen ꝛc. und Seiner Fürstlichen Gnaden Ehelichen Männlichen Leibes-Lehens-Erben/ und jederzeit dem regierenden Lands-Fürsten Casselischer Linie uff begebende Fälle unsere Schrifft verurkunden geben sollen. Daß wir demnach ihren Fürstl. Gn. allerseits die Huldigung in unterthänigem Gehorsamb zu erstatten und schuldig erkennen / auch leiblich geschwohren/ und dadurch als auch nachmahlen in krafft dieses geschicht / uns bekannt und pflichtig gemacht haben/ ihren allerseits Fürstl. Gn. einem jeden zu dero Rechten/ in der Maaß/ wie vorstehet / und die deswegen uffgerichtete Verträge nach sich führen/ allezeit treu / hold/ gehorsamb und gewärtig seyn/ auch zu thun und zu lassen/ was treu- und gehorsamen Unterthanen zustehet/ eignet und gebühret / alles ohne Gefehrde und Argelist. Dessen zu uhrkund haben wir so wohl im Nahmen gemeiner Stadt/ als auch uff Begehren der Beysassen allhier/ so dann der gemeinde Biberheimb / unser Stadt-Siegel wissentlich hierauff gedruckt. So geben und geschehen zu Sanct Goar den 29. Januar. Anno 1649.

LII.

Käysers Ferdinandi III. Privilegium de non appellando vor Land-Graff Wilhelm den VI. zu Heßen-Cassel / de Anno 1650.

WIr Ferdinand der Dritte von GOttes Gnaden erwöhlter Röm. Keyser / zu allen Zeiten Mehrer des Reichs/ in Germanien/ zu Hungarn/ Böheimb/ Dalmatien/ Croatien

vnd Sclavonien/ König/ Ertzhertzog zu Oesterreich/ Hertzog zu Burgund/ zu Braband/ zu Steyr/ zu Kärndten/ zu Crain/ zu Lützemburg/ zu Würtemberg/ Ober und Nieder-Schlesien/ Fürst zu Schwaben/ Marggraf des H. Röm. Reichs zu Burgaw/ zu Mähren/ Ober- vnd Nieder-Laußnitz/ Gefürster Grafe zu Habspurg/ zu Tyrol/ zu Pfird/ zu Kyburg/ vnd zu Görtz/ Landgraf in Elsas/ Herr auf der Windischen Marck/ zu Portenaw vnd zu Salins. Bekennen vor Vns vnd Vnsere Nachkommen am Reich/ Römische Käyser und Könige/ öffentlich mit diesem Brieff/ vnd thun kund allermänniglich/ daß Vns der Hochgebo rne Wilhelm, Landgraf zu Hessen/ Graf zu Catzenelnbogen/ Dietz/ Ziegenhain vnd Nidda/ ꝛc. Vnser lieber Oheim vnd Fürst/ vnterthäniglich fürgebracht vnd zu erkennen gegeben/ welcher gestalt Weyland Vnser in GOtt ruhender hochgeehrter Herr Vatter vnd Vorfahr am Reich/ Käyser Ferdinand der Ander Christmildester Gedächtnüß/ dem auch Hochgebohrnen Georgen Landgrafen zu Hessen/ Grafen zu Catzenelnbogen/ Dietz/ Ziegenhain/ Nidda/ Ysenburg vnd Büdingen/ ꝛc. Vnserm lieben Oheimben vnd Fürsten/ das von Weyland Vnserm hochgeehrten Vettern vnd Vorfahren am Reich Käyser Maximilian dem Andern hochlöblichen Angedenckens Weyland Landgraff Wilhelms/ Ludwigs/ Philipsen vnd Georgens Gebrüdern zu Hessen L. L. L. Lbd. vnterm dato Wien den 4. Aprilis des funffzehnhundert vnd drey vnd siebenzigsten Jahrs ertheilte Appellations Privilegium vnterm dato Ebersdorff den 19. Monats-Tag Septembris Anno 1631. aus erheblichen Vrsachen Allergnädigst extendirt vnd verbessert/ daß hinführo von Sr. Landgraf Georgens zu Hessen Lbd. vnd dero Erben vnd Nachkommen Regierenden Fürsten zu Hessen/ Darmbstattischer Linien/ oder auch von Seiner Ld. vnd dero Nachkommen jetzigen oder zukünfftigen/ allein oder in gemeinschafft habenden Cantzleyen/ Hof- vnd Ober-Appellations-Gerichten von keinem Bey- oder Entvrtheil/ Erkändtnüß oder Decret weder an Vns/ Vnser vnd Vnser Nachkommen am Reich/ Käyser oder Königlich Hof- oder Cammer-Gericht Appellirt/ noch die Appellatio angenommen werden solte/ es besage dann die Clage vnd Hauptsach über Ein tausend Goldgülden/ vnd seye auch im übrigen solchem newen erhöheten Appellations privilegio ratione formalium & solennium, wie dieselbe darin mit mehrerm enthalten/ von dem appellirenden Theil coram judice à quo ein Gnügen geschehen/ alles mehrern Inhalts solches Käyserlichen Privilegii.

Wiewohl dann besagtes erhöhetes Privilegium von obgedachtem Vnserm lieben Oheimben vnd Fürsten/ Landgraffe Georgen zu Hessen vnd Seiner Ld. Cantzleyen auch sämbtlichen Hof-Revisions-Gerichten ihres theils bis daher in den Appellations-Sachen observirt worden/ vnd ins künfftig noch ferner observirt werden müste/ hingegen aber Sr. Landgraf Wilhelms zu Hessen Ld. als Regierender Fürst in der Fürstl. Hessen-Casselischen Linien mit dergleichen Privilegio noch nicht versehen/ sondern das obangezogene alte von Käyser Maximilian dem Andern Christmildester Gedächtnüß ertheilte Privilegium/ so auff 600. Goldgülden gerichtet/ in Ihren Cantzleyen vnd Gerichten annoch gebrauchet vnd demselben nachgegangen würde. Nach dem aber bey nunmehr wieder erlangter innerlichen beruhigung vnd guter vertrewligkeit des Fürstl. sämbtlichen Hauses Hessen Ihre Landgraf Wilhelms vnd Landgraf Georgens L. Ld. als die beyde Regierende Fürsten zu Heßen Casselischer vnd Darmbstadischer Linien/ dero sämbtlichen Hof- vnd Ober-Appellations- oder Revisions-Gericht zu Marpurg wieder anzurichten/ vnd männiglich/ so daselbst sich Rechtens zu erholen willens vnd benöthiget seye/ schleunige vnd vnpartheyische Justitz wiederfahren zu lassen/ sich vergleichen/ auch solche beyde corpora, als die vornehmste Ober-Gerichte des sämbtlichen Fürstenthumbs Hessen vnd darzu gehörigen Graf- vnd Herrschafften/ mit ansehnlichen/ erfahrnen vnd tapffern subjectis, Adelich vnd Gelährter Räthe vnd Assessorn besetzet/ so hetten Ihre Ld. Ld. darbeneben auch dieses zu Bedacht vnd Gemüth gezogen/ daß die schleunige administratio der lieben Justitz umb so viel mehrers befürdert/ auch alles im Fürstl. sämbtlichen Hauß Hessen in desto besseren harmonie, Gleichförmigkeit vnd Verständnüß gebracht vnd gesetzt werden köndte/ wann wir zu solchem Ende oberwehntes erhöhetes Käyserl. privilegium appellationis, vff Seine obgedachte Landgraff Wilhelms zu Hessen Ld. vnd dero Erben vnd Nachkommen/ Regierende Fürsten zu Heßen-Casselischer Linien aus Käyserl. Gnaden auch zu extendiren vnd zu ertheilen geruheten/ damit also auch ratione summæ appellabilis nicht allein an erwehnten Heßischen sämbtlichen Gerichten der stylus vnd forma judicii in gute harmonie vnd Ordnung gebracht/ vnd männiglich schleuniges vnd vnpartheyisches Recht mitgetheilet/ hingegen aber alle discrepantz Unordnung vnd Wiederwertigkeit/ welche sonsten wegen Vngleichheit der Heßischen Appellations Privilegien nothwendig erfolgen vnd zu nicht geringer Verwirrung vnd Hinderniß so wol der Appellanten als der Richter selbsten/ zumahln alsdann/ da in einer Sache consortes litis welche

che zum Theil in Hessen Casselischen/ vnd andern Theils in Hessen-Darmbstädischen territorio gesessen/ vorhanden/ vnd sich der Appellation gebrauchen wolten/ vnausbleiblich gereichen würde/ abgewendet/ vnd deßwegen so wol Adeliche als andere Partheyen in keine vnnöthige Weiterung/ Schaden und Nachtheil geführt/ sondern auch über das alle freventliche vnbegründete vnd muthwillige Appellationes/ so der täglichen Erfahrung nach allein zu Verlängerung vnd Vffzug der Sachen/ auch zu mercklichem Schaden vnd Gefährde des obgesiegten rechthabenden Theils/ ja auch zu der Appellanten selbst eigenen eussersten Verderben von vnruhigen haderhafften Leuten/ Landsassen vnd Vnterthanen/ zumahln/ wann die abgevrtheilte Sachen umb ein geringes höher als obgemeldte 600. Goldfl. sich belauffen theten/ offtmahls vorgenommen würden/ umb so viel desto mehr verhütet vnd abgeschnitten werden möchten. Darumb dann Vns vorgenandtes Landgraf Wilhelms zu Hessen Lbd. vnterthänig angeruffen vnd gebeten/ daß Wir obbemeldtes Ihr von Käyser Maximilian dem Andern herrührendes Privilegium nach dem Inhalt des obbesagten von Weyland Vnserm hochgeehrten Herrn Vattern vnd Vorfahren am Reich/ Käyser Ferdinand dem Andern hochlöblichen Gedächtnüß mehr obgedachten Landgraf Georgens zu Hessen Lbd. ertheilten Privilegii zu extendiren vnd zu verbessern/ auch Ihro hierin mit Vnserer Käyserlichen Hülf vnd Versehung gnädiglich zu erscheinen/ geruhen wolten.

Wann wir dann gnädigst angesehen/ solche Sr. Lbd. ziemliche vnd demüthige Bitt/ auch die getrewe/ angenehme vnd nützliche Dienste/ welche Vnsern Vorfahren von dem Heyl. Röm. Reich/ Sr. Landgraf Wilhelms zu Hessen Lbd. Vor-Eltern in mehr Wege offt williglich erzeigt vnd erwiesen haben/ vnd Vns Seine Lbd. hinführo nicht weniger zu thun sich vnterthänigst erbietet/ auch wol thun kan vnd mag/ Insonderheit aber dabey erwogen/ daß dieses zu schleuniger Fortsetz- vnd Beforderung der heylsamen Justitz Rechtens vnd Billigkeit/ auch zu Verhütung vieler der Partheyen Beschwerung/ so ihnen durch die langwürige vnd verzügliche Rechtfertigungen gemeiniglich zuzuwachsen pflegen/ bevorab auch zu obberührter Gleichförmigkeit der Heßischen Gerichten in den Appellations Sachen gereiche/ vnd vornehmlich angesehen seye.

Als haben Wir deme allem nach mit wolbedachtem Muth/ gutem zeitlichen Rath vnd rechtem Wissen/ obgedachtem Vnserm lieben Oheimben vnd Fürsten Landgraf Wilhelmen zu Hessen vnd Sr. Lbd. Erben und Nachkommen Regierenden Fürsten zu Hessen-Casselischer Linien diese besondere Gnad gethan/ vnd nicht allein vorbestimptes Weyland Käysers Maximilians des Andern Privilegium alles seines Inhalts bestettiget/ sondern auch die Summam der 600. Goldfl. darauf deroselben Vorfahren Landgraffen zu Hessen vnd sie die Nachkommenden Landgraffen obverstandener massen befreyet/ Noch weiter vnd nemblich vff Ein tausent Goldfl. gnädiglich extendirt, erweitert vnd erhöhet/ thun das/ geben vnd extendiren vnd erweitern solches auch von Röm. Käyserl. Macht Vollkommenheit/ für Vns vnd Vnsere Nachkommen am Heyl. Reich/ Römische Käyser vnd Könige/ hiermit wissentlich in Crafft diß Brieffs/ vnd meinen/ ordnen/ setzen vnd wollen von deroselben Vnserer Käyserl. Macht/ daß nun hinführo zu ewigen Tagen von gedachtem Landgraf Wilhelm vnd Sr. Lbd. Nachkommen Regierenden Fürsten zu Hessen/ oder auch von Sr. Lbd. vnd dero Nachkommen/ jetzigen oder künfftigen/ allein oder in gemeinschafft habenden Cantzleyen/ Hoff- oder Ober-Appellation-Gerichten/ gantz niemand ausgenommen/ wer der auch immer seye/ vnd an denselben Gerichten zu schaffen haben möchte/ der sey gleich einheimisch oder frembd/ hohen oder niedern Stands/ Landsaß/ Diener/ Vnderthan oder nicht/ von keinem Bey- oder End-Vrtheil Erkändtnüß oder Decret so von Sr. Lbd. oder andern dero eygenen vnd sämbtlichen Gerichten ausgesprochen vnd eröffnet wird, in Sachen da die Klag vnd Hauptsach nicht über Ein tausend fl. Rheinisch in Gold, oder dieselbe Summa oder darunter wehrt were, weder an vns, vnser vnd vnserer Nachkommen am Reich/ Käyserlich oder Königlich Hof- oder Cammergericht oder wohin das sonsten immer seyn möchte/ nicht appelliren/ suppliciren noch reduciren sollen noch mögen/ in gantz keine Weiß oder Wege/ sondern dieselbe Vrtheil, Erkändtniß vnd Decret, so nicht über 1000. Goldfl. hauptsächlicher oder hauptsummlicher Clage besagen, gantz kräfftig vnd mächtig seyn/ stät vnd fest bleiben vnd darauf an genantes vnsers lieben Oheimben vnd Fürsten Landgraff Wilhelms zu Hessen vnd Sr. Lbd. Nachkommen der Regierenden Fürsten zu Hessen Cantzleyen/ auch Hoff vnd Ober-Appellation-Gerichten vollführet vnd exequirt werden/ wie sich nach Ordnung solcher Gerichte gebührt/ vnd ob darüber von einem oder mehr von eyniger Vrtheil, die nicht über 1000. sondern nur 1000. Goldfl. oder darunter betrifft, appellirt, supplicirt, reducirt oder revision gebetten würde, welchergestalt vnd von wem das beschehe/ vnd derselben appellation,

ſupplication, reduction, reviſion oder nullität-Clage / oder eynige andere Zugs- oder Provocations-Mittel wie die immer erdacht oder genandt werden / es seye gleich in vnſern Käyſerlichen Rechten vnd des Reichs Satzungen exprimiret oder nicht / weder vnſern oder vnſerer Nachkommen am Reich Käyſer- oder Königlichen Hof- oder Cammer-Gerichten aus Vnwiſſen- oder Vergeſſenheit angenommen wurden; So ſetzen / ordnen vnd wollen wir jetzt alsdann vnd dann als jetzt / daß doch ſolches Gegenwertiger vnſerer Begnadigung vnd Freyheit vnnachtheilich vnd vnabbrüchig / vnd dieſelbe appellation, reduction vnd ſupplication, vnd was darauf gehandelt oder fürgenommen würde / gantz Krafftloß / vntauglich vnd nichtig seyn ſolle / wie wir dann alle vnd jede Proceß / ſo wieder diß vnſer Privilegium von eynigen vnſern oder vnſerer Nachkommen am Reich / Käyſer- oder Königlichen Gericht ausgiengen / von obbeſtimbter vnſer Käyſerl. Macht Vollkommenheit / auch aus rechtem Wiſſen vnd eygner Bewegnüß jetzo alsdann vnd dann als jetzt / für vntauglich erkennen / erklären / aufheben / caſſiren vnd vernichten in der allerbeſten Form vnd Maß / als wir das thun können vnd mögen.

So ſollen auch obgenandtes Landgraff Wilhelms zu Heſſen Lbdn. derer Erben vnd Nachkommen Macht vnd Gewalt haben / ſich berührter vnſerer Freyheit vnd Begnadigung zu gebrauchen vnd ſolche Vrtheil / die alſo berührte Summa der 1000. Goldſl. nicht vbertrifft / zu vollziehen / vnd ferner / wie ſich rechtlicher vnd ihrer Lbd. Cantzley-Hoff- oder reviſion-Gerichts Ordnungen / auch Landsgebrauch nach gebührt / zu handeln vñ zu vollnführen / vnd ſich die darwieder ausgehende inhibitions-proceſs nicht jrren zu laſſen / auch dadurch wieder vns vnd vnſere Nachkommen am Reich / Römiſche Keyſer vnd Könige / oder vnſer vnd Jhr Keyſer- oder Königlich Hoff- oder Cammer- oder andere vnſere Gerichte keines Weges mißhandelt haben / von allermänniglich unverhindert.

Da auch gleich jemand in Sachen die vber Ein tauſend Goldſl. Rheiniſch treffen vnd vnſer vnd des Heyl. Reichs gemeine Recht vnd Ordnung im Reich das zugeben / von vnſerm lieben Oheimben vnd Fürſten Landgraff Wilhelmen zu Heſſen / oder Sr. Lbd. Erben vnd Nachkommen ſonderbaren oder in Gemeinſchafft habenden Gerichten an vns vnſere Nachkommen am Reich / vnd vnſere / oder Jhre Keyſerl. vnd Königliche Gerichte zu appelliren oder provociren vermeinte / ſo ſoll doch einem jeden derſelben Appellanten aufferlegt vnd er ſchuldig ſeyn / in den nechſten dreyßig Tagen von Tag gefelleter Vrtheil anzurechnen vor dem Richter à quo einen Eyd zu erſtatten vnd zu ſchweren / daß die Sache vnd Beſchwerde / davon er appellire / ſeines Wiſſens vnd Verſtands nicht vnder / auch nicht auf / ſondern vber Tauſend Goldſl. Rheiniſch wol wehrt vnd zu achten ſey / vnd daß er von ergangenen Vrtheil oder Spruch nicht gefehrlich / oder ſeine Wiederpart an ſeiner Gerechtigkeit zu verhindern oder zu verlängern / oder eynig es weges vmbzutreiben vnd außzumatten appellirt / oder derſelben appellation anzuhengen begehre / ſondern daß er nicht anders wiſſe / verſtehe oder glaube / dann daß er eine gerechte Sache habe / auch derohalben nach Satzung der Recht ſeine Gerechtigkeit zu beſchirmen / zu appelliren vnd weiter Recht zu ſuchen nottürfftig ſeye / daß er auch derſelben Appellation, ob er mit ſeiner Wiederpart gütlich nicht vertragen würde / förderlich nach ſeinem beſten Vermögen vnd in der zu recht geſetzten Zeit nachkommen vnd die proſequiren wolle / vnd darauff ſeiner Widerpart oder Appellaten vmb ſein behalten Recht / ſo er erlangt hat / auch Coſten vnd Schaden / die er deßhalben empfähet vnd jhme mit Recht zuerkandt ſeyn oder werden / ſo er der Appellant im Rechten der Sachen verluſtig oder derſelben die gemelte Zeit nicht nachkommen würde / alles ablegen vnd dafür genug thun wolle.

Es ſoll auch ſtracks bey Leiſtung des Eyds der Appellant dem Appellaten vor dem Judice à quo mit Leuten oder Gut gnugſame Caution thun / oder da er ſolches mit gnugſamen Leuten oder Gütern nicht vermöchte / mit ſeinem Eyd oder da der Appellant gar zu ſehr verdächtig / oder die Sache gar zu wichtig vnd zu mißlich / vnd des Appellanten gäntzlicher Verderb darauf geſtellt were / mit Verhafftung ſeines Leibes verſichern.

Ob auch ein Appellant durch Bürgen oder Güter allein zum Theil vnd aber nicht gnugſamb oder vollkömblich vermöchte zu caviren / derſelbe ſoll nicht ſimpliciter zu nechſtberührter Juratoriſchen Caution gelaſſen / ſondern zuförderſt ſeinem Vermögen nach würcklich zu caviren ſchuldig ſeyn / vnd alsdann allererſt des vbrigen halben in ſupplementum vnd zu Ergäntzung mit der eydlichen Caution gehöret vnd zugelaſſen werden / Wann ſolches alles in vorbeſchriebener Weiß beſchehen / alsdann vnd eher nicht ſoll der gethanen Appellation (wofern anderſt auch dieſelbe Sache im Rechten vnd dieſem Privilegio zu appelliren zuläßig) deferirt vnd verhenget / da aber der Appellant in zehen Tagen nicht appellirt / vnd in 30. Tagen (alles à die latæ ſententiæ anzurechnen) das Juramentum appellationis vnd die Leiſtung der caution würcklich nicht præſtiret hätte / auch da er ſolches zu thun willig geweſen / vnd ſich darzu gebührlich geſtellt / vnd ſeinem Gegentheil ſolches zu ſehen vnd zu hören verkündet hätte / er durch den Richter à quo daran nicht verhindert worden wäre / ſo ſoll die Appellatio deſerta vnd die Vrtheil voriger inſtantz zu Kräfften erwachſen ſeyn / nicht anderſt dann ob die Sach vber 1000. Goldſl. ſich nicht belauffen hätte / vnd ſtracks dahin inappellabilis geweſen wäre.

Ferner vnd demnach vns auch obbemeldtes Landgraf Wilhelms zu Heſſen Ld. zu erkennen geben / daß ſich nicht weniger zutrüge / daß vnruhige Partheyen nicht allein für Sr. Ld. Hoffgericht an jhr Reviſorium oder Oper-Appellation-Gericht appelliren / auch wann die Sachen an dem Reviſions-Gericht vorgenommen / die Partheyen mit ihrer fernern Notturfft / Handlung vnd Gegenhandlung vberflüßig gehört vnd endlich vnpartheyiſch Recht ausgeſprochen worden / daß ſie jedoch nur zu Vmbtrieb vnd Auffhalt der Sachen / alsdann erſt auch an vnſer Keyſerl. Reichs-Hoff- oder Cammer-Gericht provociren vnd die Rechtfertigung zu Vnſterblichkeit zu bringen ſich befleißigen / welches dann vielen hochſchädlichſt / vnd vielen zu mercklichen Beſchwerden gereichen thäte / da jhnen doch bevor ſtünde / von Sr. Lbd. Hoffgericht entweder ſo bald an vnſer Keyſerl. Hoff- oder Cammer-Gericht / oder an ſolches Fürſtliche Heßiſche Ober-Appellation- oder Reviſions-Gericht ſich zu beruffen / vnd darumb zu Verhütung dieſer ſchädlichen inſtantz multiplication vm gnädigſte Keyſerl. Declaration angeſucht vnd gebeten.

Hierumben vnd in Anſehung ſolcher dabey vorgebrachter Vmbſtänden / So erklären wir vns hierinn von obbemeldter vnſerer Keyſerlicher Macht Vollkommenheit / für vns vnd vnſere Nachkommen am Reich nicht weniger dahin gnädigſt / in Krafft diß Briefes / vnd meinen / ſetzen vnd wollen / daß nun auch hinführo in Sachen ſo von Sr. Ld. Hoffgericht an Sr. Ld. Reviſion- oder Ober-Appellation-Gericht gebracht / vnd die Appellation daſelbſt erörtert würde / es darbey (es haben beyde Theil entweder ausdrücklich darein gewilliget / oder doch tacito conſenſu darzu ſich verſtanden / wann nemlich der Appellat an offtbeſagtem Heßiſchen ſamptlichen Reviſion- oder Appellation-Gericht ſich ipſo facto einlieſſe / vnd weitere Handlung als in declinando judicium übete) allerdings verbleiben / vnd keinem Theil an vns oder vnſer Nachkommen im Reich / Kayſerlich Hoff- oder Cammer-Gericht weiter zu appelliren nicht geſtattet noch zugelaſſen / weniger die Appellation angenommen / oder einige Proceß darinn erkandt werden ſollen / das meinen wir ernſtlich.

Vnd gebieten darauff allen vnd jeden Churfürſten / Fürſten / Geiſt- vnd Weltlichen / Prälaten / Grafen / Freyherrn / Rittern / Knechten / Lands-Hauptleuten / Land-Marſchalcken / Landvögten / Vizdumben / Vögten / Pflegern / Verweſern / Ambtleuten / Schuldheiſſen / Bürgermeiſtern / Richtern / Räthen / Bürgern / Gemeinden / vnd ſonderlich allen vnd jeden Hoffrichtern / Landrichtern / Freygraffen / Stuelherrn / Freyſchöpffen / Zehendrichtern / Weſtphäliſchen vnd andern Richtern vnd Vrtheilſprechern / vnd ſonſt allen andern vnſern vnd des Reichs Vnderthanen vnd Getrewen / was Würden / Standes oder Weſens die ſeyen / zuvorderſt aber vnſern Kayſ. vnd vnſerer Nachkommen am Reich Hoff- vnd Cammer-Gericht ernſt vnd veſtiglich mit dieſem Brieff vnd wollen / daß ſie gedachten vnſern Fürſten vnd Oheimen Landgraff Wilhelmen zu Heſſen / Sr. Ld. Erben vnd Nachkommen an dieſer vnſer Kayſerlichen Gnad vnd Freyheit / Extenſion vnd Declaration, damit wir ſie / wie vorſtehet / begabt vnd verſehen haben / nicht hindern noch irren / ſondern ſie gäntzlich dabey bleiben vnd deren geruhiglich gebrauchen vnd genieſſen laſſen / vnd hierwieder nicht thun / noch das jemands anders zu thun geſtatten / in keine weiß noch wege / als lieb einem jeden ſey / vnſer vnd des Reichs ſchwere Vngnad vnd Straf / vnd darzu eine Poen / nemblich Ein hundert Marck lötiges Golds zu vermeiden / die ein jeder ſo offt er freventlich hierwider thäte / vns halb in vnſer vnd des Reichs Cammer / vnd den andern halben Theil offternandtem Landgraf Wilhelmen zu Heſſen Sr. Lbd. Erben vnd Nachkommen vnnachläßlich zu bezahlen verfallen ſeyn ſolle. Mit Vhrkund dieſes Briefes beſiegelt / mit vnſerm Kayſerl. anhangenden Inſiegel / der geben iſt in vnſerer Stadt Wien den 26. Monatstag Auguſti / nach Chriſti vnſers lieben HErrn vnd Seligmachers Glorwürdigen Gebuhrt im Sechszehen hundert vnd funffzigſten / vnſerer Reiche des Römiſchen im Vierzehenden / des Hungariſchen im fünff vnd zwantzigſten / vnd des Böhemiſchen im drey vnd zwantzigſten Jahren.

Ferdinand.

V. t.

Ferdinand Graff Khurtz.

Ad Mandatum Sacræ Cæſar. Majeſtatis proprium.

Wilhelmb Schröder mpp.

LIII.

Recess und Haupt-Vergleich, welcher zwischen Landgraf Wilhelm dem VI. zu Heßen-Cassel an einem: und Landgraff Ernesto zu Heßen-Rheinfelß am andern Theil, Anno 1654. zu Regenspurg aufgerichtet, und durch den daselbst eodem Anno gemachten Reichs-Abschied confirmiret worden.

Zu wissen/ als in dem Hochlöblichen Fürstlichen Hause Hessen-Cassel/ zwischen dem Durchlauchtigen Hochgebohrnen Fürsten und Herrn/ Herrn Wilhelmen/ Landgrafen zu Hessen/ Fürsten zu Hirßfeld/ Graffen zu Catzenelnbogen/ Diez/ Ziegenhaim/ Nidda und Schauenburg/ an einem/ und Ihrer seel. Herren Vettern/ denen auch Durchlauchtigen/ Hochgebohrnen Fürsten und Herren/ Herrn Friedrichen/ und Herrn Ernsten/ Gebrüdern/ Landgrafen zu Hessen/ Fürsten zu Hirschfeld/ Grafen zu Catzenelnbogen/ Dietz/ Ziegenheim/ Nidda und Schauenburg/ am andern Theil/ durch Veranlassung deren von iezt-hochgedachten beyden Herren Gebrüdern/ des im Fürstl. Hause Hessen-Cassel hiebevor eingeführten/ und so wohl von der nechst vorigen Röm. Kayserl. Majestät weyland Käyser Ferdinando II. Glorwürdigster Gedächtniß/ am 8. Junii Anno 1628. bestätigten/ und auch durch den zu Münster und Oßnabrück getroffenen allgemeinen Reichs-Friedens-Schluß befestigten Juris Primogenituræ und der alleinigen Landes-Fürstlichen Regierung auch deren darüber in Annis 1627. 1628. 1646. und 1648. nach und nach aufgerichteter Verträge/ wie nicht weniger anderer verschiedener Aussprüche halber entstandenen Streitigkeiten/ nach beschlossenen Frieden/ etzliche Jahr hero sich allerhand schwere und hochschädliche Irrungen enthalten/ in deren gründlichen Beyleg- und Vergleichung Ihr. Röm. Kayserl. Majestät unser allergnädigster Herr eine Käyserliche Commission, dem Hochwürdigsten Fürsten und Herrn/ Herrn Johann Philipsen/ Ertz-Bischoffen zu Mayntz/ des Heil. Röm. Reichs/ durch Germanien Ertz-Cantzlern und Churfürsten/ Bischoffen zu Würtzburg und Hertzogen zu Francken/ und dem Durchlauchtigen/ Hochgebohrnen Fürsten und Herrn/ Herrn Eberhardten/ Hertzogen zu Würtenberg und Teck/ Grafen zu Mümpelgart/ und Herrn zu Heidenheim/ auf gewisse Maße allergnädigst auffgetragen/ daß demnach Ihr. Chur- und Fürstl. Gnaden sich solcher Commission gehorsamst unterzogen/ und so wol zu Franckfurt am Mayn in denen abgewichenen Monaten Majo und Junio dieses Jahres/ durch dero ansehnliche Subdelegirte/ zwischen beyden Fürstlichen Theilen/ fleißige und wohlmeinende Handlung pflegen/ als auch nach derselben unverhofften Zerschlagung/ das Recht allhier zu Regenspurg/ bey ietziger Reichs-Versammlung/ aus friedliebenden Gemüthe reassumiren lassen/ und endlich nach vieler mühesamen Unterhandlung/ vermittelst Göttlichen Beystandes/ obgemelte beyde Fürstliche Theil für sich und beyderseits Erben und nachkommende Fürsten zu Heßen/ alle und jede ihre Differentien, Gebrechen und Ansprüche/ Forder- und Geforderungen/ nichts davon ausgenommen/ zu Wiederbringung und Fortpflantzung guten und freund-vetterlichen/ beständigen Wohlvernehmens/ Vertrauens/ Fried und Einigkeit/ wie auch zu Abwendung aller besorgenden Zerrüttung/ und hingegen zu gedeylichen Aufnehmen und Wohlfarth und Conservation Ihres hochlöblichen uhralten Fürstlichen Hauses/ mit allerseits guten Wissen/ Willen und Wohlgefallen gründlich/ völlig/ unirrig und unwiederrufflich verglichen haben; immaßen unterschiedlich hernach folget/ nehmlich:

Erstlich und zuförderst ist abgeredet und bewilliget/ daß das Jus primogenituræ nach Innhalt obangezogener Verträge/ und des hierüber von der in GOtt ruhenden Kayserl. Majestät/ weyland Käyser Ferdinando dem Andern allerhöchstlöblichen Angedenckens/ am 8. Junii Anno 1628. ertheilten Diplomatis, wie auch darauf gerichteten allgemeinen Friedens-Schlusses zu Münster und Oßnabrück/ de A. 1648. so lang die von weyland Hn. Landgrafen Moritzen zu Hessen/ Christmilden Andenckens porterirende gantze Fürstl. Heßen-Casselische Linie/ nach Gottes Willen/ währen und seyn wird/ in ruhiger und stäter Observanz und esse erhalten/ und deme zu Folge nicht allein jederzeit nur ein einiger aus des Aeltesten Geburts-Linie posterirender regierender Landes-Fürst seyn/ und nach dem Recht der ersten Geburt darzu verstattet/ sondern auch die schon beschehene Landes-Vertheilung ohne fernern Ausspruch in ihren ietzigen Stand allerdings ungeändert gelassen/ und so wenig derselben als der alleinig Landes-Fürstlichen Regierung halben an Herrn Landgraf Wilhelmens Fürstl. Gnad. und deroselben Erben und Nachkommen/ von Herrn Landgraf Friedrichs und Herrn Landgraf Ernsts Fürstl. Gnaden oder dero Erben und Nachkommen/ etwas weiter/ inn- oder außerhalb Rechtens/ prætendiret und gesuchet werden/ sondern dasjenige/ so bishero dagegen fürgenommen worden/ allerdings krafftloß und aufgehoben seyn und bleiben/ ins künfftige auf den regierenden Fürsten/ ratione Juris primogenituræ & superioritatis kein ferner Eingriff geschehen/ sondern er der regierende Fürst darbey allerdings außerhalb/ was in diesem Vergleich anders abgeredet und versehen/ ruhig und unmolestirt gelassen werden soll/ jedoch soll hierdurch demjenigen nicht derogirt seyn/ was in dem Haupt-Abschied vom 12. Febr. Anno 1627. vors sechzehende/ von den Herren Brüdern mutua & reciproca substitutione in der zugetheilten väterlichen Quarta begriffen.

Zum andern/ obwohl zu Folge ietztbemelder Regul/ Landgraff Wilhelms Fürstl. Gnad. und deroselben männliche Leibs-Lehens-Erben und Nachkommenden/ als alleine regierenden Fürsten/ die Landes-Fürstliche hohe Obrigkeit/ in geist- und weltlichen Sachen/ auch in der Herren Gebrüdere Universal-Quarta nochmahls allerdings verbleibet/ so hat man sich doch beyderseits dahin verglichen/ daß Herrn Landgraff Ernstens Fürstl. Gnaden und deroselben Mañ-Leibes-Lehens-Erben und Nachkommen in der Nieder-Grafschafft Katzenelnbogen/ darunter dann der Heßen-Casselische Antheil an Schloß/ Stadt und Ambt/ Umstädte quoad politica mit begriffen/ und verstanden seyn sollen über die der Orten/ Krafft der vorigen Verträge/ schon habende Rechten und Gerechtigkeiten/ auch die Straff Fälle und deren Bestraffung/ desgleichen die Concession und Confirmation der Zünfften und Jahrmärckten/ wie nicht weniger die Land-Gräntz-Züge/ und das Geleit/ ausserhalb/ wann der regierende Landes-Fürst in Person des Orts zugegen seyn möchte; Item, die Auffnahme der von jeden und allen ihnen fallenden Utilium, desgleichen die Bergkwercke/ samt allen deroselben Rechten und Gerechtigkeiten/ insonderheit auch die Lehens-Verleihung/ aller derjenigen Adelichen und andern Lehen-Güter/ so von der Nieder-Grafschafft Katzenellenbogen dependiren und in derselben würcklich gelegen/ mit allen ihren Pertinentien, die im Lehnbrieff begriffen (jedoch secundum gradus der üblichen Pflichtes-Formul) worunter aber diejenige Lehen/ so zwar von ietztgemeldter Nieder-Grafschafft relèviren/ aber in anderwärtigen Territoriis sich befinden/ nicht begriffen/ sondern Herrn Landgraf Wilhelms Fürstl. Gn. und dero Nachkommen/ zu conferiren vorbehalten bleiben/ nicht weniger die in besagter Grafschafft hergekommene alte Steuer/ oder also genandte Knecht-Gelder/ wie auch die zu nothwendiger Unterhaltung der Guarnisonen gehörige Anlagen/ doch daß Ihr. Fürstliche Gnad. keine unnothwendige und übermäßige Besatzung halten/ zusehen und dieselbe alle solche Jura zu exerciren und exequiren freye Hand haben sollen.

Uber das und zum dritten/ sollen Herrn Landgraff Ernstens Fürstl. Gnaden/ dero Erben und Nachkommen/ das Jus præsidii oder der Guarnison und Besatzung der beyden Vestungen Rheinfels und Neu-Katzenelnbogen/ sonst die Katze genandt/ samt aller noch zur Zeit hierbey befindlicher Munition, Stücken/ Geschütz und Armatur, ohne einige dero Schmälerung und Abzug (außer so viel Herrn Landgraf Georgens zu Hessen-Darmstadt Fürstl. Gnaden davon noch competiren mag) wie auch an andern Orten/ welche Herrn Landgraff Ernsts Fürstl. Gnaden in dero Nieder-Grafschafft Katzenelenbogen albereit haben/ oder ferners hierzu bequem befunden werden/ allein gebühren und zustehen/ jedoch mit der Bedüngniß/ daß nicht allein die Oeffnung auf und in solchen Vesten/ wie auch denen übrigen Fürstlichen Häusern und Städten Sr. Fürstl. Gnaden/ Herrn Landgraf Wilhelmen und deren Nachkommenden/ regierenden Fürsten/ in nothwendigen und unvermeidlichen Reichs- und Creyß-Fällen/ jedoch ohne Schaden und Nachtheil Herrn Landgraf Ernsts Fürstl. Gnaden und deren Besatzung verbleiben/ und unweigerlich verstattet/ sondern auch bemeldte Plätze von Herrn Landgraf Ernsts Fürstl. Gnaden dero Erben und Nachkommen jederzeit zu des Fürstl. Hauses Heßen-Cassel und des Vaterlandes Besten und Versicherung allein verwahrt und besetzt; Insonderheit aber keinen frembden und ausländischen Potentaten/ unter keinerley Prætext cediret/ oder eingeräumet werden sollen; Und weiln jezuweiln/ bey gefährlichen Zeiten/ besagte Vesten und Oerter etwas stärcker als bey Friedens-Zeiten sonst nöthig/ und gewöhnlich besetzt werden möchten/ so wollen Herrn Land-Graff Wilhelms Fürstl. Gnaden und dero Nachkommende regierende Fürsten geschehen lassen/ daß Herrn Landgraf Ernstens Fürstl. Gnaden und deroselben Erben und Nachkommen zu solchen Behuf und Defension der Nieder-Grafschafft Katzenellenbogen/ auch den Ausschuß oder Landvolck bestellen und gebrauchen/ und in so weit die Folge und Musterung exerciren mögen/ doch mit der Beding und reservation, daß solches nicht gegen den regierenden Fürsten geschehen/ und demselben die Ursache solcher Besatzung demnechst zu wissen gemacht werde/ auch ihm nicht weniger die Folge/ Reiß- und Musterung in obbesagter Grafschafft/ in vorfallenden Reichs-Creyß- und Land-Rettungs Sachen/ ungehindert bleibe/ mit dieser Bescheidenheit/ daß Herrn Landgraf Wilhelms Fürstl. Gnaden und dero Successores den Ausschuß solcher Nieder-Grafschafft anders nicht/ als durch ein Notification-Schreiben an dero Herrn Vettern/ Landgraf Ernsten und

und dessen Erben/ abforderen/ welcher dann allezeit Ihr unweigerlich solle gefolget und geschicket werden/ es wäre dann Sache/ daß man es etwan zur Defension der Nieder-Grafschafft selbst benöthiget wäre.

Was zum Vierdten die Collecten oder Steuren in bemelter Nieder-Grafschafft belanget/ gleichwie dem regierenden Fürsten obliget/ so wohl die Reichs-Creyß- und Fräulein Steuern/ an gehörige Orte zu liefern/ als auch im übrigen die zur Regierung erforderte und andere onera zu tragen; Also bleiben auch demselben zwar/ im berührter Nieder-Grafschafft Katzenellenbogen fallende Reichs Creyß-Fräulein-Land und Tranck-Steuern/ hiermit nochmahls reserviret/ jedoch dergestalt/ daß auf Herrn Land-Graf Wilhelms Fürstl. Gnaden und deroselben Successoren in der Regierung vorgehende Notification Sr. Herrn Land-Graf Ernstens Fürstl. Gnaden und deren Nachkommen die Reichs-Creyß-Fräulein- und Land-Steuern in offtbesagter Nieder-Grafschafft selber ausschreiben und erheben/ jedoch von den Unterthanen mehr nicht/ als derselben portion erträgt/ einfordern und alsdann das eingebrachte Quantum zusambt denen darüber gehaltenen Heb- und Steuer-Registern nacher Cassel/ zu der Ober-Einnahme völlig und ohne einige Exception, Compensation und Abgang/ auch ohne Verzug lieffern lassen sollen und wollen.

Zum Fünfften soll in keiner Sache aus der Nieder-Grafschafft Katzenellenbogen an den regierenden Fürsten/ oder dessen nachgesetzte Regierung hinführo appelliret/ noch die Appellation angenommen werden/ es treffe dann die Sache über 350. Fl. ietziger Franckfurther Wehrung haupt Summa an/ auf welchen Fall dann/ dem die Nieder-Grafschafft besitzenden Fürsten einen Adjunctum, welcher solcher Appellations-Sache cum voto mit beywohnen möge/ zu verordnen/ iederzeit frey stehen soll/ die Sentenz aber in Herrn Landgraf Ernsten Fürstl Gnaden und dero Nachkommenden Fürsten zu Reichs-Feld-Nahme allein exequiret werden solten. Wie denn auch diejenige Mandaten und Ordnung/ so in weltlichen und Policey-Sachen/ in der Nieder-Grafschafft Katzenellenbogen nöthig befunden werden möchten/ dem die Nieder-Grafschafft innhabenden Fürsten aufzusetzen/ zwar anheim gestellet wird/ jedoch anderer Gestalt nicht/ als daß es zuförderst den Aufsatz ante publicationem, dem regierenden Fürsten/ oder dessen nachgesetzter Regierung zu Cassel/ ad revidendum zu communiciren/ ihm aber gleichwohl/ wann darinnen nichts/ so denen Compactatis zu wider/ enthalten/ selbige hernach zu publiciren/ ungewehrt seyn sollen.

Betreffend zum Sechsten/ das Religions- und Kirchenwesen in offtberührter Nieder-Grafschafft Katzenelenbogen soll es zwar der Evangelischen Lutherischen und Reformirten Religion halber mit der Nieder-Grafschafft Katzenellenbogen bey dem zwischen Hessen Cassel und Darmstadt/ den 14. April. Anno 1648. getroffenen/ und durch den Frieden Schluß confirmirten Neben-Recess auerdings verbleiben/ und Herrn Landgraf Wilhelms Fürstliche Gnaden/ und dero nachkommenden regierenden Fürsten alle Jura Ecclesiastica & Consistorialia zu exerciren/ nicht weniger auch die ietz- und künfftige Pfarrer und Schul-Diener/ allein in dessen Pflicht seyn und genommen/ und so viel deren der Lutherischen Religion zugethan/ entweder zu Marpurg/ oder zu St. Goar/ von eines jeden Orts Superintendenten und Ministerio, die Reformirten aber zu Cassel examiniret und ordiniret/ und alsdann in beyder/ nehmlich des Regierenden/ und des zu Rheinfelß sich haltenden Fürsten Nahmen installiret/ und aufgeführet/ und im übrigen die in der Nieder Grafschafft vorfallende Consistorial-Sachen von dem Fürstl. Consistorio zu Cassel erörtert und expediret werden/ und soll dabey den Fürsten zu Rheinfelß frey stehen/ einen der Reformirten Religion zugethanen Adjunctum zu Cassel zu bestellen/ welcher in denen die Nieder-Grafschafft betreffenden Consistorial-Fällen/ dem Consistorio beywohnen/ und ein Votum führen möge. Was aber das Catholische Religions-Exercitium belanget/ ist um Friedens und Einigkeit willen/ auch zu Abwendung allerhand Weiterung dieser passus dahin resolviret und verglichen worden/ daß Herrn Landgraf Ernstens Fürstl. Gnaden und dero Mann-Leibes-Lehens-Erben und Nachkommende in der Nieder-Grafschafft Katzen Ellenbogen nicht alleine das freye exercitium Catholicæ Religionis auf dem Schloß Rheinfelß/ wie auch sonst auf allen ihren Residenz und Amt-Häusern/ wann sie selbst oder dero Gemahlin und Fürstl. Kinder Persönlich sich darauf befinden/ vor sich neben Ihrer Fürstlichen Hof Stadt richtig und unperturbirt gebrauchen und behalten/ sondern auch die öffentliche Ubung selbiger Religion an nachfolgenden zweyen Oertern in der Nieder-Grafschafft Catzenellenbogen/ nehmlich zu Nasteten und Schwalbach anstellen/ und zwo Kirchen auf Ihre Kosten/ zu deren Behuf daselbst/ doch ohne Beschwehrung der Evangelischen Unterthanen auferbauen und anrichten. Sie sollen sich auch darzu ohne Unterscheid der Orden solcher geistl. Kirchen und Schul-Diener gebrauchen/ und bedienen mögen/ welche ihnen gefällig seyn/ und soll ihnen und den ihrigen darinn kein

Eintrag

Eintrag geschehen/ jedoch alles mit folgenden Conditionen/ daß keine Collegial-Kirchen noch Klöster oder Seminaria außerhalb einer gemeinen Kinder-Schul an jedem Ort/ wo die Kirchen verwilliget/ für die Catholische Jugend/ in der Nieder-Grafschafft daraus gemachet/ und sonsten angeordnet/ so dann diese Catholische Religions-Ubung in der Nieder-Grafschafft/ ohne einige Verhinderung und Eintrag der Evangelischen Reformirten und Lutherischen Kirchen und Schulen getrieben/ und denenselben die ihnen bishero zugestandene Gebäude/ Hospitalien/ Gottes-Kasten/ milde Stifftungen/ Stipendia, Intraden und Besoldungen/ nichts davon ausgenommen/ in keine Weise noch Wege gesperret/ aufgehalten/ oder entzogen/ sondern vielmehr schleunig darzu verholffen/ und sie dabey gegen männiglich gehandhabet/ auch weder Lutherische oder Reformirte Unterthanen und Beambten oder deren Kinder/ Diener und Gesinde/ die Catholische Kirchen oder Schulen zu besuchen/ und der Catholischen Religions-Ubung/ in- oder außer deren Kirchen in einige Wege/ wider ihren Willen/ beyzuwohnen/ noch Fürschub darzu zuthun/ oder auch die Catholische Feste und Feyertage zu feyern/ per directum oder per indirectum gezwungen und geheissen/ oder da sie solches unterlassen/ in einige Wege beschweret/ vielweniger die Prediger in ihren Ambt/ es sey in der Kirchen/ auf der Canzel/ oder außerhalb derselben auf einige Weise turbiret/ noch ihnen gegen die Catholische Religion in Lehr- und Ceremonien/ mit geziemender Bescheidenheit und mit gebührenden Respect der Fürstlichen Obrigkeit/ daselbst zu reden/ zu schreiben oder zu predigen/ verwehrt werden/ sondern da man sich etwa/ über Zuversicht/ diß-fals oder sonsten/ gegen einem oder dem andern Pfarrherrn und Schulmeister/ in Religions-Kirchen- und Schul-Sachen zu beschweren vermeinete/ die Sache zuförderst von dem Superintendenten zu Sanct Goar oder auch derselben Wichtigkeit/ und Beschaffenheit nach/ von dem Fürstl. Consistorio zu Cassel vorgenommen und unpartheyisch erörtert werden. Allermassen dann auch keinem Catholischen Ordinario und Diœcesano in berührter Nieder-Grafschafft Katzenelenbogen einige weitere Jurisdictio Ecclesiastica nicht gestattet werden solle/ als nur allein über die daselbst sich befindende Catholische Geistliche/ und zwar nur über dasjenige/ so die Religion selber concerniren thut/ und von ihren sanctionibus und officiis dependiret/ und herrühret/ und damit in besagter Nieder-Grafschafft bey diesem Religions-Spalt um so viel mehr/ alle künfftige Irrungen verhütet bleiben mögen; So wollen und sollen auch Herrn Land-Graff Ernsten Fürstl. Gnaden und Ihre Mann-Leibes-Lehns-Erben/ die der Reformirten und Lutherischen Religion zugethane Unterthanen der Religion halber nicht anfechten/ noch den Einzug Stadt- und Dorff-Dienst wehren/ oder auch von Ehren oder andern Politischen Aembtern und Diensten begriffenen Leuthe/ aus Respect der Religion ihren Dienst und Aembtern entsetzen/ desgleichen sollen auch weder Burgermeister und Rath/ in denen Städten und auf dem Lande/ noch auch die Kirchen-Vorsteher und Seniores schuldig und gehalten seyn/ wider ihren Willen und Belieben/ Catholische Personen/ in ihre Gerichte/ Aembter und Collegia auf- und anzunehmen/ sondern hierinne freye Hand haben und behalten/ jedoch sollen derentwegen auch die Catholische von den Stadt- und Dorff-Diensten nicht excludiret seyn. Entgegen sollen und wollen auch Herrn Landgraf Wilhelms Fürstl. Gnaden und dero Erben und Nachkommen/ Seiner Herrn Land-Grafen Ernst Fürstlichen Gnaden und dero Erben und Nachkommen/ auch dero Angehörige Beambt- und Bedienten/ Geist- und Weltliche/ so wohl die Unterthanen und Einwohner/ welche sich zu der Catholischen Religion freywillig bekennen/ in ihren Exercitio Religionis, in so weit Ihnen dasselbe/ krafft dieses Vergleichs/ zugelassen/ Glauben/ Kirchen-Ceremonien/ Haab- und Güter nicht turbiren/ sondern bey demselben ruhig lassen/ auch ihrer keinem verwehren/ zu der Catholischen Religion frey und gutwillig sich zu begeben/ oder dero Kirchen und Capellen zu besuchen/ und der Catholischen Sacrament, Kinder-Lehr/ und Ceremonien sich zugebrauchen/ wie nicht weniger/ so außer denen zum Catholischen öffentlichen Exercitio bestimmten Oertern eine Catholische Person verstirbet/ so soll solcher die Begräbnüß auf dem Gottes-Acker des Orts nicht versaget/ sondern nach Inhalt des Instrumenti Pacis ungehindert zugelassen seyn.

Zum Siebenden ist ferner abgeredet/ daß Herrn Landgraf Ernsts Fürstl. Gnaden und deroselben Mann-Leibes-Lehens-Erben und Nachkommen/ in der Nieder-Grafschafft Katzenellenbogen/ sich keiner andern oder mehrern/ als deren obspecificirter massen einverwilligter und verglichener Jurium & Actuum Superioritatis auf einige Weise anmassen/ die übrige aber/ als Sessio und Votum auf Reichs-Creyß-Visitations-Deputations- und andern dergleichen Tägen. Item, die Reichs-Creyß-Fräulein-Land- und Tranck-Steuern/ so dann auch aber anders nicht/ als auf obengesetzte Maaß/ das Geleit/ die Folge/ Musterung und Reise/ desgleichen die Müntz-Gerechtigkeiten/ Pflicht

der Lehn-Leute/außer was dißfalls Herrn Landgraff Ernsts Fürstl. Gnaden angedeuteter massen concediret / wie nicht weniger die Beschreib- und Erscheinung der Land-Stände des Orts/zu denen allgemeinen und absonderlichen Land- und Communications-Tägen / jedoch / daß Herr Landgraff Ernstens Fürstl. Gnaden dieselben selbst notificiret/und alsdann von Sr. Fürstl. Gnaden gedachte Land-Stände in der Niedern-Grafschafft Katzenellenbogen hierzu bescheiden/ und unweigerlich sollen hingeschickt werden. Item die Haupt-Land-Ordnung/ in Justiz- und Kirchen-Sachen; Item die Land-Huldigung/ doch nach Inhalt dieses Vertrages / und was weiter / in vorgehenden Articulis in einem und andern/ sonderlich auch in puncto Religionis & Ecclesiasticorum, ausdrücklich reserviret und determiniret worden / wie nicht weniger / was sonsten / an der Landes-Fürstl. Superiorität/ vermöge der vorigen Haupt- und Neben-Verträge / den regierenden Fürsten zuständig/ und Herrn Landgraff Ernsts Fürstl. Gnaden obverstandener massen nicht überlassen ist/Herrn Landgraff Wilhelms Fürstl. Gnaden und deroselben Mann-Leibes-Lehens-Erben und Nachfolgern / in der Regierung allein vorbehalten seyn/und bleiben / desgleichen auch die Administration und Direction des Rhein- und Wein-Zolles / jedoch daß Ihme Herrn Landgraf Wilhelms Fürstl. Gnaden auf Herrn Landgraf Ernsts Fürstl. Gnad. Antheil über die Ordinari Beyfeeyung / keine weitere Zoll-Befreyung/ ohne deren Wissen und Bewilligung ertheilen/auch die Zoll-Schlüsse/ zu gehörigen Zeiten jährlich vor sich gehen lassen sollen/ wie auch des hohen Hospitals Grünau hochgedachtes Herrn Landgraff Wilhelms Fürstl. Gnaden und deren nachfolgenden regierenden Fürsten mit und beneben den regierenden Fürsten der Hessen-Darmstädtischen Linie / nach Innhalt deren dißfalls zwischen beyden Fürstl. Theilen auffgerichteten Compactaten/wie bißhero/ also auch noch ferner allein zuständig seyn und bleiben/und darinn beyder regierenden Fürsten keine weitere Hinderung und Eintrag geschehen; Hingegen aber sollen und wollen vor hochermeldteten Herrn Landgraff Wilhelms Fürstl. Gnaden /oder dero nachfolgende regierende Fürsten/auch Herrn Landgraffen Ernsts Fürstl. Gnaden bey deroselben obspecificirter Gestalt überlassenen Actibus superioritatis, wie auch bey dem Exercitio ihrer hohen und niedern Obrigkeit / mero & mixto Imperio & Jurisdictione, so wohl in Criminal- als Civil-Sachen geruhig lassen/und darinn unter dem Vorwand der Ihro obbesagter massen reservirten Superiorität keinen weitern Eintrag zufügen/ vielweniger Herrn Landgraff Ernst Fürstl. Gnaden und dero Descendenten in der Niedern Grafschafft Katzenellenbogen/ mit Werbung / Einqvartierung oder Durchzügen / durch sich oder durch andere beschweren und belegen/ es wäre denn in nothwendigen Reichs-Creyß- und Land-Rettungs-Fällen jedoch mit diesem ausdrücklichen Beding/daß bevorab/was die Land-Rettungs-Fälle betrifft/der Niedern Grafschafft Katzenellenbogen / an Einqvartierung/ Extraordinari Contributionen und dergleichen Krieges-Oneribus ein mehrers nicht zugemuthet noch auffgebürdet werde/als was es derselben zu ihrem Antheil nach Proportion des vierdten Theils/ so den sämtlichen Herrn Gebrüdern / wegen der von dem Fürstenthum Hessen-Cassel inhabenden Quartæ an Land und Leuten/in dergleichen Fällen beyzuschiessen obliget / erträget / doch daß auch auff den Unterhalts-Last der beyden Vestungen Rheinfelß und Katz gehörige Reflexion genommen und was auff die nothwendige Guarnison Verpflegung gehet/zuförderst abgezogen werde.

Zum Achten/was denen Herren Brüdern Landgraff Friedrich und Landgraff Ernsts Fürstl. Fürstl. Gnd. Gnd. andere ietzo schon inhabende zu ihrer Quarta in dem Nieder-Fürstenthum Hessen und denen darzu gehörigen Graff- und Herrschafften gelegene Aemter/wie auch diejenigen/so Sie oder Ihre Erben/ nach GOttes Willen/über kurtz oder lang / von dero Herrn Brudern/ Landgraff Hermanns Fürstl. Gnaden ererben möchten/anbelangt/ob wohl auch in denselben die hohe Landes-Fürstliche Obrigkeit in Geist und weltlichen Sachen/hochbenandten Herrn Landgrafen Wilhelms Fürstl. Gnaden zustehet; So haben Sie doch vor sich / dero Männliche Leibes-Erben und Nachkommen/ auch dieses bewilliget / daß ihnen darinnen die sonsten in dem Haupt-Vergleich de dato den 12. Febr. 1627. dem regierenden Fürsten reservirte Straff-Fälle/und derselben Bestraffung zustehen/nicht weniger auch die Pfarrer und Schul-Diener/in des regierenden Fürsten/und zugleich auch desjenigen Fürsten/ in dessen zugehörige Orthe die Pfarr- und Schul-Bestallung geschicht/Namen insgesamt/aufgeführet und installiret/ desgleichen von keinen Bescheid und Urtheil/so von Dero Räthen und Beamten ertheilet worden/an den regierenden Fürsten oder dessen Regierung appelliret / noch die Appellation auff- und angenommen / und darüber erkannt werden soll / es treffe dann die Haupt-Summa über 200. fl. Heßischer Landswehrung.

Ferner und zum Neundten/überlassen auch Herrn Landgraff Wilhelms Fürstl. Gnad. ihren Herrn Vettern/ Herrn Landgraff Friedrichen / und Herrn Landgraff Ernsten Fürstl. Fürstl. Gnd. Gnd. den vierdten Theil/ an Gülden- oder Wein-Zoll/durchs gantze Land.

Fürs Zehende/wollen mehrgedachte Herrn Landgraff Wilhelms Fürstl. Gn. mehr auch hochgedachten beyden Herren Brüdern/ Landgraff Friedrich und Landgraf Ernstens Fürstl. Fürstl. Gnd. Gnd. 30000. Rthl. in 3. Jahren de dato auff 6. gleiche Termin / zu einem Nachschuß/vor ihre übrige Prætensiones bezahlen lassen/und soll weiter dieser Nachschuß vor Ihro übrige Prætensiones, dasjenige nicht gemeinet/ noch verstanden seyn/was des Herrn Landgraff Ernstens Fürstl. Gnd. an statt eines Nachstandes von den vorhin bewilligten 34000. Rthlr. wie auch jährlichen rückständigen Saltz und Heckelheynischen Geldern / noch zu fordern haben/ sondern solche Sr. Fürstl. Gn. ohne Abkürtzung dieser 30000. Rthlr. auff 3. gleiche Termin von künfftig 1.sten Mart. anzurechnen / innerhalb anderthalb Jahren bezahlt werden / jedoch behalten sich Ihr. Fürstl. Gnd. Herr Landgraff Ernst vor/ was an Reichs-Creyß-Fräulein- und Tranck-Steuern eingehoben/so nach Caßel gehört / und sich in richtiger Rechnung befinden wird/in Compensation zu bringen. Nachdem aber Herrn Landgraff Ernstens Fürstl. Gn. sich bey diesem Punct höchlich beschweret / daß Sie bißhero auff diesen Streit etliche tausend Rthl. Unkosten auffwenden müssen/deren Erstattung sie billich bey ihres Herrn Brudern Landgraff Friedrichs Fürstl. Gn. zur Hülffe zu fordern hätten/und deswegen begehrt/daß Ihro von gemeldeten 30000. Rthl. über ihren davon zukommenden Antheil der 15000. Rthl. zum wenigsten noch 5000. Thlr. zu einem voraus gegen solche Forderung möchten zu gut gesetzet werden/welches aber die Fürstliche Hessen-Caßelische Herren Abgesandte/ als rem inter ipsos Principes Dominos Fratres pro nunc transigendam, gantz nicht auff sich nehmen/ noch hierdurch einem oder dem andern von den Herrn Brüdern præjudiciren wollen / alß ist dieser Punct zu Ihrer Käyserl. Maj. Unsers allergnädigsten Herrns förderlichsten Erklährung ausgestellt worden/bey deren es auch beyde Theile bewenden lassen wollen.

Zum Eilfften/als Herr Landgraff Ernstens Fürstl. Gnad. von deßwegen / daß die von der Pfands-weise einhabenden Voigtey Heyda fallenden Nutzungen / die jährlich verschriebene 2000 fl. nicht ertragen thäten / Beschwehrung geführet/und deswegen solchen Mangel jährlich zu ersetzen / begehret/so ist dieser Passus dahin verabscheidet worden/daß zuförderst dann nechsthin über die Voigtey Heyda ein gewisser jährlicher Anschlag gemacht/und da derselbe die verschriebene 2000. fl. nicht ertragen solte / solcher Mangel alsdann von Herrn Landgraff Wilhelms Fürstl. Gnaden ins künfftige biß zur Ablösung des Pfand-Schillings jährlich anderwerts ersetzet/ wegen des von den vergangenen Jahren zwar prætendirten / aber nicht gestandenen noch liquidirten Rests von derselben nichts weiters gefordert werden solle.

Zum Zwölfften haben Herrn Landgraff Wilhelms Fürstl. Gnd. bewilliget/daß die Herren Gebrüdere/nach Proportion der unter Ihnen gemachten Theilung / an statt der vorigen 1000. fl. jährlicher Intraden/ aus denen Allendorffischen Saltz-Faden jährlich 1000. Thlr. aus denselben gewiß und unfehlbahr haben und genieſſen sollen.

Und demnach vor das Dreyzehende / wegen des in vorgedachten am 12. Febr. Anno 1627. auffgerichteten Haupt-Vergleich befindlichen/ vors zehende bißhero sich allerhand Unvernehmen und Irrungen erregen wollen; So hat man sich dißfalls/zu Verhütung alles künfftigen Unvernehmens und Zweiffels/ mit einander verglichen/und besagten Punct dahin erläutert und erkläret/daß Herr Landgraff Wilhelms Fürstl. Gnd. und deroselben Nachkommende regierende Fürsten hochgedachten dero Herrn Vettern und deroselben Nachkommenden/ durch ein gewisses an dieselbe insgesamt gerichtetes Schreiben von vorfallenden Landtags- und dergleichen Sachen/ vertrauliche Communication thun/ und derselben Freund-Vetterlichen wohlmeinenden Rath und Gutachten vernehmen / und nach Befindung dasselbe in guter Obacht und Consideration halten / da sie sich aber disfalls nicht einerley Meynung befinden/ der regierende Fürst alsdann an solches Gutachten eben nicht gebunden seyn/sondern dasjenige/ so derselbe zu des Fürstl. Hauses Hessen-Caßel und des Vaterlandes Wohlfarth und Nothdurfft rathsam und ersprießlich erachten wird/ nichts desto weniger der obliegenden Landes-Fürstl. Schuldigkeit und Sorgfalt nach ins Werck zu richten Macht haben solle/ jedoch/ daß darunter nichts wider diese Compactaten/ denen Fürstlichen Herrn Gebrüdern/oder Vettern zum Præjudiz gehandelt werde.

Zum Vierzehenden ist klärlich abgeredet/ daß die zwischen beyden Fürstl. Theilen in annis 1627. 1628. 1646. und 1648. auffgerichtete Pacta Familiæ, in allen übrigen Puncten und Articuln/ darinn dieselbe/ durch gegenwärtigen Vertrag/ nicht in einem und andern passu restringiret/ extendiret oder geändert worden/ hiermit anhero wiederhohlet/ ratificirt und confirmirt seyn/und weniger nicht / alß dieser Vertrag / jederzeit/

stet/ fest und unverbrüchlich gehalten werden sollen.

Gleichwie nun zum Funffzehenden beyde Fürstl. Theile auff obgesetzte Maße/ihrer zusammen gehabten Differentien halber/ gründlich und beständlich verglichen seyn; Also solle auch alles dasjenige/so bißhero zwischen beyden Theilen/in Schrifften oder Worten gegen einander vorgangen/und für anzüglich oder nachtheilig geachtet werden möchte/wann und wo es auch geschehen/ allerdings auffgehoben und erloschen seyn/und keinem Theil zum Verdruß oder Nachtheil/weiter gedacht noch angezogen/ die in dieser Sache beyderseits gebrauchte Räthe und Diener/keinen ausgenommen/ und ihrer hierunter gethanen Diensten/oder desjenigen willen/ was etwan in einem oder dem andern in einige Weise oder Wege beschehen seyn möchte/zu ewigen Tagen nichts geändert/ vielweniger Sie oder die Ihrige dessentwegen mit Worten oder Wercken angefeindet/ oder verfolget/ oder an ihren Haab und Gütern beschädiget und beschwehret/ sondern aller Widerwill und Gramschafft in der That vergessen/auch zwischen beyden Fürstl. Theilen/ alß nahen Bluts-Verwandten/ eine auffrichtige und beständige gute Vertraulichkeit/Freundschafft und Einigkeit stabiliret seyn/ und bey dero Herren Successorn beständiglich erhalten werden. Zu welchem Ende dann hochermeldtes Herrn Landgraff Friedrichs und Herrn Landgraff Ernsts Fürstl. Fürstl. Gnd. Gnd. vor sich und ihre Erben und Nachkommen/hiermit und in Krafft dieses/ in der allerbesten Form/ alß es zu recht geschehen soll/kan oder mag/ allen und jeden von ihren bißhero gegen Herrn Landgraff Wilhelms Fürstl. Gnd. erhobenen und an Tag gebrachten Actionibus und Ansprüchen/oder was denen inskünfftige/ in einigerley Weise movirt/ oder erdacht werden könten oder möchten/gegen das/ wie obgedacht/ so wohl von Ihr. Käyserl. Maj. alß durch jüngsten Oßnabrückischen Frieden-Schluß bestätigte Jus Primogenituræ, und die alleinige Landes-Fürstl. Regierung/ wie auch die ungleiche Landes-Theilung/desgleichen an das Fürstenthum Hirßfeld/die Graffschafft Schauenburg/ und Reichs-Satisfactions-Gelder/ wie auch an die Marpurgische Aempter ex capite fidei Commissi, und was dieselbe ferner/ wegen der betagten Contravention und eines angegebenen Rests der väterlichen Deputat-Gelder und einiger Zollgefällen/wie auch des Saltzwesens und der vätterlichen Donationen und sonsten zu prætendiren vermeint/ oder ins künfftige noch prætendiret werden möchte/so dann auch allen und jeden exceptionibus, Remediis und Beneficiis, so hochgedachte beyde Ihr. Ihr. Fürstl. Fürstl. Gnd. Gnd. entweder gegen die auffgerichtete hiervorige pacta Familiæ und Abschiede/ bißhero moviret oder gegen diesen neuen Vertrag ins künfftige moviren könten oder möchten/insonderheit/exceptioni & beneficio pupillaris & minoris ætatis, restitutionis in integrum, doli mali rer. & metus, læsionis enormis, enormissimæ, & totalis erroris, dispositionum ultimarum voluntatum, Codicillorum, donationum, pactorum, Contrariorum, simulati Contractus, rei non sic, sed aliter gestæ, certiorationis Scripturarum, noviter repertarum, feudi ex pacto & providentia majorum, und allen andern Behelffen und Ausflüchten/Rechten/Indulten/Privilegien/ Freyheiten/ Absolutionen/ Dispensationen/sie seyn gegenwärtig oder zukünfftig/ Geist- oder weltlich/ oder wie sie sonst Namen haben/ und von Menschen erdacht oder genennet werden mögen/zumahl auff dem angegebenen am 26. Aug. 1630. zwischen dero in GOtt ruhenden Frauen Mutter und Herren Landgraff Wilhelmen den V. zu Hessen/ beyder hochseel. Gedächtnüß/ zu Rothenburgk auffgerichteten Pacto, wissendlich und wohlbedächtlich renunciren/ und sich derselben allesamt und sonders begeben haben/auch mit und beneben Herrn Landgraff Wilhelms Fürstl. Gnaden für sich und beyderseits Erben und Nachkommen/ gegen einander/ bey ihren Ehren/wahren Worten/ Treuen und Glauben/ an leiblich geschwohrnen Eydes Stadt/ hiermit verbindē/alle obbeschriebene Puncten/so viel deren ihre jeglicher besagen/getreulich und unverbrüchlich zu halten/darwider nichts zu thun/ zu handlen/ noch etwas inn- oder ausserhalb Rechtens vorzunehmen für sich selbst oder durch jemand anders in keinerley Weise/alle Gefährde und arge List gäntzlich ausgeschlossen.

Endlich ist ausdrücklich bedinget und abgeredet/im Fall Herr Landgraf Hermanns zu Hessen Fürstl. Gnaden diesen Vertrag halten/ und mit dero Fürstl. Gnaden Hand und Siegel confirmiren werden/ daß alsdann derselben auch dasjenige/so droben in dem 8. Articul/beyden Herren Brüdern Landgraf Friedrichen und Ernsten Fürstl. Gn. Gn. in puncto Jurium Superioritatis nachgegeben/in ihren Antheil Landes/ gleichfals zu gute kommen/und sie sich dessen mit zu gebrauchen haben sollen/ damit auch dieser Vertrag um so viel desto steiff- und vester observiret/ und darwider in keinerley Weise gehandelt werden möge/ so sollen Ihr. Käyserl. Maj. samt Churfürsten und Ständen des Reichs/respective, allerunterthänigst und freundlich/auch günstig ersuchet werden/denselben in dem bevorstehenden Reichs-Abschied/ in vim Sanctionis pragmaticæ & legis publicæ, mit verbündlichen starcken Clausulis, wie auch sonsten durch dero Käyserl. absonderliche Confirmationes zu bestätigen. Dessen allen zu wahrer Uhrkund und mehrer Bekräfftigung ist dieser Vertrag in duplo originaliter ausgefertiget/ und nicht allein von den Fürstl. Interessenten/sondern auch von Käyserlichen Herren Commissariis mit Unterschrifft und Siegelung vollnzogen worden/ So geschehen zu Regenspurg/ bey allgemeiner Reichs-Versammlung/ den 1. Jan. Alten und 11ten Jan. Neuen Calenders des 1654. Jahres.

Johann Philipp/ El. A. M. Episc.
(L. S.)

(L. S.) Ferdinand Graff Kurtz.
(L. S.) Isaac Vollmor.
(L. S.) Justus Gebhard.

Ernst/ Landgraff zu Heßen.
(L. S.)

(L. S.) Adolph Wilhelm von Krosig.
(L. S.) Reynerus Badenhausen.
(L. S.) Sebastian Friedrich Zobell.

Confirmation des Regenspurgischen Vergleichs durch den in Anno 1654. daselbst auffgerichteten Reichs-Abschied.

DEmnach auch in dem zu Oßnabrück und Münster in Anno 1648. auffgerichteten Frieden-Schluß art. 15. §. fin. wohlbedächtlich und um mehrer des Reichs Sicherheit willen/ mit einmüthiger Einstimmung Churfürsten und Stände verabschiedet und verglichen worden/ daß das im Fürstlichen Hauß Hessen/ so wohl Caßelischer als Darmstädtischer Linie eingeführtes/und von Uns und Unsern Vorfahren am Reich bestättigtes Primogenitur-Recht fest und beständig bleiben/und ohnverbrüchlich observiret werden solle; Und aber nach solchem geschloßenen und publicirten Frieden einige Streitigkeiten in beeden obbemeldten Fürstlichen Linien/ und zwar noch unter wehrendem diesem Reichs-Tag von der Hessen-Homburgischen Lini erregt/fürbracht/und von Uns erörtert worden/ sonderlich aber in der Fürstlichen Heßen-Caßelischen Lini/zwischen den Hochgebohrnen/ Unsern und des Reichs Fürsten/ Wilhelmen/ Friedrichen und Ernsten/ respective Vettern und Brüdern/allen Landgraffen zu Hessen/Fürsten zu Herßfeld/ ꝛc. gedachten Juris Primogenituræ, und der alleinigen Lands-Fürstl. Regierung/ auch sonsten anderer Prætensionen halber/schwehre Differentien und Irrungen entstanden; und dann auff Unsere Käyserl. Verordnung zu Abwendung aller daraus besorgenden Weiterungen und gefährlichen Consequentien/ durch Vermittelung des Churfürsten zu Maintz Lbd. und Unserer hierzu deputirten geheimbden Räthen und Commissarien/ bey ietziger Reichs-Versammlung alle diese Strittigkeiten und Irrungen mit beyder Theile Belieben/zu Grund gütlich beygelegt und verglichen/ auch darbey abgeredt und verabschiedet worden/ daß dieser so mühsamlich geschlossene Vertrag mit allen seinen Articuln in diesen Reichs-Abschied in vim Sanctionis pragmaticæ & Legis publicæ inter Contrahentes eorumque Hæredes, confirmirt und bestättiget werden solle.

Als wird jetztgedachter Vertrag/ wie derselbe den 1. 11. Januarii dieses 1654. Jahrs allhier verglichen und vollzogen worden/ alles seines Inhalts/und mit allen seinen Clausulen/ obbemeldter massen hiermit bestättiget und bekräfftiget/dergestalt/daß derselbe/ als eine Sanctio pragmatica, und ein immerwährendes statutum & pactum gentilitium im Fürstlichen Hauß Cassel/so wohl von den interessirten Theilen/und dero Mann-Leibs Lehens-Erben und Nachkommen/als auch deroselben Land und Leuten/ Vasallen und Unterthanen/wie auch sonsten und insonderheit in allen und jeden Reichs- und andern Gerichten und Austrägen/ steiff und fest gehalten und beobachtet/und dargegen weder in noch ausserhalb Rechtens ichtwas an Hand genommen oder gehandelt werden solle/ bey Vermeidung Unserer und des Reichs schwehrer Ungnad/und bey Pön Fünffhundert Marck löthiges Golds.

Wie dann auch in diesem Punct der obangezogene Friedens-Schluß zu mehrer Beruhigung des Reichs und Erhaltung guter Verständnüß ins künfftig so wohl im Fürstl. Hauß Hessen-Caßel/als Darmstadt fest und beständig bey der darinn in den Contraventionibus gesetzten Straff ohnangefochten bleiben/ gelassen/ und observirt werden solle.

LIV.

Vergleich zwischen Landgraff Wilhelm den VI. zu Hessen-Cassel, uud Landgraff Ernsten zu Hessen Rheinfelß in Geist- und weltlichen Sachen, de Anno 1660.

VOn GOttes Gnaden/ wir Wilhelm und wir Ernst/ Landgrafen zu Hessen/ Fürsten zu Hirschfeld/ Grafen zu Catzenellenbogen/Dietz/Ziegenhain/Nidda und Schaumburg ꝛc. thun kund und bekennen hiermit vor Uns und Unsere beyderseits Erben und Nachkommen/ Fürsten zu Hessen/ als etzliche Jahre hero wegen der Jurisdiction und Bottmäßigkeit

über die in Unser Landgrafen Ernsten zu Hessen/vermöge der auffgerichteten Compactaten/ an denen Heßischen/ Caßelischer Lini / zustehenden Landen einhabenden Universal-Quarta, und also auch in der Nieder-Graffschafft Catzenellnbogen gesessene reformirte und Lutherische Superintendenten/Inspectorn, Pfarrern/Kirchen- und Schuldienern/und dero Zu- und Angehörigen/allerhand unbeliebiger Streit und Wiederwillen entstanden; Indem Unser ieder sich darzu allein berechtiget achten wollen; Daß wir demnach zu Erhalt- und Fortpflantzung guter und aufrechter Freund-Vetterlicher Verständnüß und Einigkeit/ und Zuvorkommung aller ohnbeliebigen Weiterung/über angeregte streitige Jurisdiction, und was darvon dependiret/ wie nicht weniger über etliche andere nachfolgende Puncten/durch Unsere darzu verordnete Räthe gütliche conferenz und Handlung pflegen lassen/ und nach vorgangenen Relationen uns darüber mit wohlbedachtem Muth und rechtem Wissen/freundlichen verglichen haben / wie folget:

Erstlich: So viel die Jurisdiction in Civil-Sachen über die in der Nieder-Heßischen Quarta, und in der Nieder-Graffschafft Catzenellenbogen / wie auch Statt und Amt Umstatt in Städten und Dörffern wohnende / so wohl der Lutherischen als Reformirten Religion zugethanen die Kirchen- und Schulbedienende Superintendenten/ Inspectorn / Pfarrer/ Kirchen- und Schul-Diener / darunter auch die Emeriti begriffen seyn sollen/belanget/ist nach allerhand ins Mittel gebrachten Vorschlägen / verabschiedet und verglichen worden/daß die Jurisdiction und Richterliche Cognition über besagte Superintendenten/ Inspectorn / Pfarrer/ Kirchen/und Schuldiener/ und deren hierunten angedeutete Zu- und Angehörige in allen und ieden Actionibus & Judiciis personalibus mixtis, in rem scriptis & pœnalibus, Frevel-Real- und Verbal-Injurien / Schlägereyen und dergleichen Verbrechungen/welche nicht zur peinlichen Jurisdiction gehören/ und Leib- und Lebens / oder andere in Rechten peinlich-geachtete Straff / iedoch die pœnam pecuniariam fisco applicandam ausgenommen (welche pœnæ pecuniariæ aber dennoch Uns Landgraf Ernsten zukommen und zugestellet werden sollen /) nicht nach sich führen/ Insonderheit auch/ da einer oder der ander an Unsers Vettern Herrn Landgraff Ernsts zu Hessen Lbd. oder Dero Fürstlichen Erben Räthen/Beambten und Dienern/ die seyen wer sie wollen/ mit Worten und Wercken zur Ungebühr sich vergreiffen würde / Uns Landgrafe Wilhelm zu Heßen/als regierenden Lands-Fürsten/ und Unsern Successoren in der Regierung einig und allein verbleiben/und von Uns/ Unser nachgesetzten Regierung/ und denen Wir oder Unsere Regierung solches aufftragen und committiren werden/ (darbey wir dann zu Verhütung grosser Kosten/und zu Beschleunigung des Rechtens/auch dem Beambten / nach befinden/ deren Cognition, wie auch sonsten/ da Pfarrer/ Kirchen- und Schul-Diener in anderen Sachen zu Zeugen angegeben würden / deren Examen zu committiren nicht abgeneigt sind/) in Unsern Namen schleunig vorgenommen/ gehöret/ erörtert / entschieden und exequiret/ hingegen aber Uns Landgraff Ernsten und Unsern verordneten Räthen/ oder welchen wir oder dieselbe solches committiren werden/die Obrigkeitliche Erkäntnüß und Jurisdiction in allen actionibus realibus, welche obbesagten Pfarrern / Kirchen- und Schul-Diener/und ihren Angehörigen Güter betreffen/ zustehen/und über das Uns Landgraf Ernsten/und Unsern Erben/Unsere auff den obgedachten Geistlichen Kirchen- und Schul-Diener Gütern haffende Renthen und Intraden einzufordern/und durch rechtliche Execution einzutreiben frey stehen: Im übrigen aber kein Theil von dem andern oder dessen Bedienten in dem Exercitio der ihm berührter maßen zugelegter Jurisdiction beeinträchtiget oder verhindert werden solle/iedoch alles mit dieser Bescheidenheit / modification und Erleuterung/daß 1.) denen Pfarren / Kirchen und Schul-Dienern / von denen wieder sie und die Ihrige in actionibus realibus ergehenden Bescheiden/Decreten und Urtheilen/ nach Innhalt Unserer Fürstlichen Verträgen/ und da besage deren die Summa appellabel / und Unsere nachgesetzte Regierung zu appelliren frey- und bevor stehen / und ihnen darinn kein Eintrag und Hinderung beschehen soll. 2.) Daß die Pfarrer/ Kirchen- und Schul-Diener in der Nieder-Graffschafft samt den Ihrigen/ die von Uns Landgraf Ernsten und Unsern Erben/ dem zwischen Uns zu Regenspurg Anno 1654. getroffenen Vertrag gemäß/gemachte und publicirte Kindtauffs- und Hochzeit- und andere um und ins künfftig ergehende Policey Ordnungen/ unter der darinn enthaltnen Straff zu observiren schuldig und gehalten seyn. Wie auch 3.) sonsten Uns Landgraff Ernsten/als Fürsten zu Hessen/allen gehörigen unterthänigen Respect und Ehre zu erweisen / ernstlich erinnert werden sollen. Massen wir Landgraff Wilhelm hierunter gehörige Verordnung alsobalden ergehen lassen / auch die darwieder handlende mit allem Ernst ansehen / wie nicht weniger die dero Räthen und Bedienten ohnziemlich zufügende Begegnüßen auff schrifft- oder mündliches Nachsuchen unverweilt der Gebühr nach bestraffen wollen. 4.) Sollen diejenigen Kirchen- und Schul-

Schul-Diener/welche ihren Kirchen- und Schul-Dienst alleine nicht abwartten/und sich darvon ernehren / sondern darbey Handwercker und Handthierung treiben / und etwan zugleich gemeine Unterthanen sind/unter obgesetzter Vergleichung nicht begriffen/ sondern in der ersten Instanz Unserem Landgraff Ernsten / Unserer Erben und Bedienten/Gerichts-Zwang/iedoch ausserhalb ihrem Kirchen- und Schul-Amt unterworffen seyn und verbleiben; Sonsten aber 5.) der Superintendenten/Inspectorn/ Pfarrer-Kirchen- und Schul-Diener/Wittiben / so lange sie im Wittwen-Stand verharren / wie auch dero Kinder/so lang sie bey ihren Eltern und unter dero Gewalt bleiben/ und sich nicht verheurathen/oder ihr eigen Thun und Haußwesen haben/ihrer Ehemänner und Eltern obbedeutetem foro folgen/ sonsten aber Dero anderwertiges Hauß-Gesind / Jungen / Knecht und Mägde sothanen fori nicht zu geniessen haben.

Vors ander: Obwohl wir Landgraff Ernst zu Hessen/Uns wegen der Appellation in denen Sachen und Fällen / welche Unsere Fürstliche Jura in Unsern Landen betreffen / und bey der Fürstlichen Regierung zu Caßel angenommen werden/mit Anführung verschiedener Gründe und motiven beschweret/und deren Ab- und Einstellung innständig urgiret/wir Landgraff Wilhelm aber dagegen solche Appellationes mit Anziehung Unserer Gegengründen zu behaupten/ Uns gemüßiget befunden/iedoch aus friedliebenden Gemüth zu gütlicher Entscheidung dieses Puncten einiger Vermittelung unterfänglich vorschlagen lassen/ worinn aber wir Landgraff Ernst zu befehlen angestanden. Damit dann dieses Puncts halber nicht auch der vorige die Jurisdiction über die Geistliche und deren Güter betreffende Punct in Ungewißheit verbleiben/ sondern Ruhe und Einigkeit um soviel mehr erhalten werden möge: So ist dieser Punct besagter Appellationum vor dißmahl ausgesetzt/ und vor gut und rathsam befunden/daß wir beyderseits dem Werck ferner reifflich nachsinnen/ und Uns deßwegen weiter in Güte zu vernehmen und zu setzen versuchen wollen; Falls wir aber wieder bessere Zuversicht Uns hierunter gütlich nicht vereinigen könten; So soll es nichts desto weniger bey deme/was oben wegen der Jurisdiction über die geistliche verabschiedet worden/ so viel das Possessorium belangt/allerdings gelassen werden / Uns Landgraff Ernsten aber so wohl wegen des ersten Puncten Jurisdictionis Civilis über die Geistliche im Petitorio, als auch wegen der angeregten Appellationen Unser Rechtsam an gehörigen Orthen auszuführen unbenommen seyn. Da hingegen auch wir Landgraff Wilhelm Uns auff solchem Fall gleichmäßige Ausführung in realibus und sonsten alle competirende Jura und Nothdurfften in beyden Puncten ausdrücklich reservirt/ wie nicht weniger auff angeregtem Fall Uns der Possession der Erhebung deren von den Geistlichen und den Ihrigen fallenden Mulctarum, so dann der Possession der Jurisdiction, über deren Gesinde/ (welcher bißherigen Possession aber wir Landgraf Ernst in beyden Stücken nicht geständig sind /noch dieselbe einiger maßen einräumen können) keines weges begeben haben wollen.

Zu Uhrkund ist dieser Vergleich und Recess zwiefach ausgefertiget/ und von Uns beeden Fürsten mit eigenhändigen Subscriptionen und Unsern Fürstl. Innsiegeln bekräfftiget worden. So geschehen zu Caßel den 8ten Maji Anno 1660.

Wilhelm/ Landgraff zu Hessen. (L. S.)

Ernst / Landgraff zu Hessen. (L. S.)

LV.

Lehen-Eyd derer Landgrafen zu Hessen über dero Fürstenthümer und Lande, so Anno 1660. Kayser Leopoldo abgeschworen worden.

EUch / dem Allerdurchleuchtigsten Großmächtigsten und Unüberwindligsten Fürsten und Herrn/Leopolden / Römischen Käysern/Unserm allergnädigsten Herrn/ von wegen und als Con- und Substituirte vollmächtige Gewalthabere der Durchleuchtigen und Hochgebohrnen Fürsten und Herrn / Herrn Wilhelmen und Herrn Georgens vor sich und deren respective Herrn Bruder und Herrn Vettern/ nemlich Herrn Friedrichen dem Aeltern/ Herrn Ernsten/Herrn Wilhelm Christoph/ und Herrn George Christian / aller Landgrafen zu Hessen und respective Fürsten zu Hersfeld/Grafen zu Catzenelnbogen/ Dietz / Ziegenhain / Nidda / Schaumburg / Ysenburg und Büdingen ꝛc. geloben und schweren wir / Johann Dietrich Freyherr von Kunowitz/Johann Jacob Christ der Rechten Dr. Hanns Eytel Diede zum Fürstenstein und Niclas Martin Drach der Rechten Licentiat respectivè im Namen und in die Seelen hochgedachter unserer gnädigen Fürsten und Herren / auff das heilige Evangelium/so wir hiermit leiblich berühren / in Krafft und nach Inhalt deren von ihren Fürstlichen Gnaden empfangenen und übergebenen Gewalt/daß sie von den Regalien und Lehen/ nem-

nemlich der Landgrafschafft und Fürstenthum Hessen und deren Zugehörungen wegen / so ihnen anietzo verliehen werden / nun hinführo von dieser Stund an Ew. Käyserlicher Majestät allen deroselben Nachkommen am Reich / Römischen Käysern und Königen / und dem heiligen Reich getreu / hold / gehorsam / und gewärtig / auch nimmermehr wissentlich in dem Rath seyn sollen noch wollen / da ichtwas wider Ew. Käyserlichen Majestät Person / Ehre / Würde oder Stand gehandlet oder fürgenommen würde / noch darein willigen oder gehälen in einige Weiß / sondern Ew. Käyserlichen Majestät und des heiligen Reichs Ehren / Nutzen und Frommen betrachten und befordern / nach allem dero Vermögen / und ob Ihre Fürstliche Gnaden verstünden / daß ichtwas fürgenommen oder gehandelt würde wider Ewere Käyserlichen Majestät Person / oder das Heil. Reich / demselben wollen sie getreulich vorseyn / und Ewerer Käyserlichen Majestät dessen ohne Verzug warnen / und sonsten von dieser Regalien und Lehen wegen alles das thun / das gehorsamen Fürsten gegen Ewere Käyserliche Majestät und dem Heil. Reich zu thun gebühret / von Recht oder Gewohnheit wegen / getreulich / ohne arge List und ungefährlich / als Ihren Fürstlichen Gnaden GOtt helffe / und das heilige Evangelium.

LVI.

Huldigungs-Revers der Stadt Rothenberg an Hessen-Caßel, de Anno 1663.

WIr Bürgermeister und Rath und gantze Bürgerschafft der Stadt Rotenberg / thun kund hiermit öffentlich / für uns und unsere Nachkommen / bekennende: Als vermöge deren in dem hochlöblichen Fürstl. Hauß Hessen-Cassel am 12. Febr. Anno 1627. und folgends am 1. Septemb. Anno 1628. wie auch am $\frac{1}{11}$. Jan. Anno 1654. zu Regenspurg auffgerichteten Haubt- und Erb-Vergleiche / dem regierenden Landes-Fürsten in dem Fürstl. Hauß Hessen-Cassel / und dessen Successoren in der Regierung / in der Nieder-Heßischen Quarta, an Land und Leuten / und unter denenselben folglich auch in hiesiger Stadt Rotenberg / die Landes-Fürstliche hohe Obrigkeit in Geist- und weltlichen Sachen und darvon dependirende Jura, als das Jus Episcopale, und was demselben anhänget / die Beschreib und Erscheinung zu den Land-Tägen / Landes Ordnung zu machen / Zünffte und Jahr-Märckte zu vergünstigen / das Geleit / Müntz / Reichs und Land auch Tranck und herkommende Soldaten-Steuren / Reise / Folge / Musterung und Oeffnung / Appellation, Landzug / und in Summa alles andere / wie das Namen haben mag / so zur Landes-Fürstlichen Hoheit gehöret / und deroselben anhängig ist / auff Maaß und Weise / wie obenangezogene und andere erfolgte Erb-Vergleiche und Abscheide ausweisen / darinn zustehet und vorbehalten ist; Und sich dann nach des Allerhöchsten allweisen Rath und Willen unlängst begeben / daß der weyland Durchleuchtigste Fürst und Herr / Herr Wilhelm / Landgraf zu Hessen / Fürst zu Hersfeld / Graf zu Catzenellenbogen / Dietz / Ziegenhain / Nidda und Schaumburg ꝛc. unser gnädigster Landes-Fürst und Herr / durch einen unversehenen allzufrühzeitigen Todt diese Welt gesegnet / dahero Uns Krafft obberührter Abschiede / obliget / Ihrer Fürstl. Durchl. höchstseeligsten Andenckens / hinterlaßenen ältisten Sohn und Successorn in der Regierung / dem auch Durchleuchtigsten Fürsten und Herrn / Herrn Wilhelmen / Landgrafen zu Hessen / Fürsten zu Hersfeld / Grafen zu Catzenellenbogen / Dietz / Ziegenhain / Nidda und Schaumburg / Unserm gnädigsten Fürsten und Herrn / und bey seiner Fürstlichen Durchl. Minderjährigkeit / auch Dero Frau Mutter / der Durchleuchtigsten Fürstin und Frauen / Frauen Hedwig Sophien / gebohrner aus Churfürstlichen Stamm der Marggrafen zu Brandenburg / zu Magdeburg / in Preußen / zu Jülich / Cleve / Bergen / Stettin / Pommern Hertzogin ꝛc. Landgräfin zu Hessen / Fürstin zu Halberstadt / Minden und Hersfeld / Gräfin zu Catzenellenbogen / Dietz / Ziegenhain / Nidda / Schaumburg / der Marck und Ravensburg Frau zu Ravenstein / Wittibe / als verordneter Vormünderin und Regentin ꝛc. die Landes Huldigung / auff obbesagte Lands-Fürstliche reservirte Jura gehorsambst zu leisten; Daß wir demnach heut dato / obberührter Reservaten halber / die Huldigung in unterthänigsten Gehorsam abgeleget und leiblich geschworen / auch dardurch / und wie nochmahls krafft dieses geschiehet / uns bekannt und pflichtig gemacht haben / höchstermeldter Fürstl. Frau Wittwen / Vormünderin und Regentin / zeitwährender Vormundschafft / und dann auch Dero ältesten Sohne höchstgedachten Herrn Landgraff Wilhelms zu Hessen Fürstl. Durchl. und deroselben Mann-Leibs-Lehens-Erben und Nachkommen / in der Regierung / nach der Ordnung des im Fürstl. Hauß Hessen eingeführten / und so wohl von der Römischen Käyserl. Ma-

Majestät als durch den Reichs-Friedens-Schluß und jüngsten Regenspurgischen Reichs-Abscheid bestätigten Rechtens der Ersten Geburt / zu Dero obberührter massen reservirten Lands-Fürstlichen Hoheit und Rechten / allezeit treu / hold / gehorsam und gewärtig zu seyn / Ihrer Fürstl. Fürstl. Durchl. Durchl. Ehr und Nutzen zu fördern / Schaden zu warnen / und zu wenden / nach unserm besten Vermögen / auch nicht im Rath / vielweniger bey der That zu seyn / da wieder Ihr Fürstl. Fürstl. Durchl. Durchl. oder obbesagte Fürstl. Erb-Vergleiche etwas gehandelt / gerathschlaget oder vorgenommen wird / vielweniger aber solches selbst zu thun / oder darzu Ursach und Anlaß zu geben / und sonsten alles andere zu thun und zu lassen / was getreuen und gehorsamen Unterthanen von GOttes-Rechts-Pflichten und Gewohnheit wegen zustehet / eignet und gebühret / alles ohne Gefährde und arge List: Jedoch denen Erb-Huldigungs-Pflichten / damit unserm auch gnädigsten Fürsten und Herrn / Herrn Ernstens Landgrafens zu Hessen Fürstl. Durchl. wir vorhin zugethan seynd / ohnschädlich und ohnnachtheilig. Zu Uhrkund haben wir vorbenannte Bürgermeister und Rath hierunter unser Stadt-Innsiegel drucken und mit des ietzo regierenden Bürgermeisters eigenhändigen Subscription bestärcken lassen. Signatum Rotenberg am 18. Aug. im Jahr Eintausend Sechshundert Sechtzig drey.

(L. S.)

Paul Helmrich / Burgermeister.

LVII.

Käysers Leopoldi Lehen-Brieff vor Landgraff Wilhelm den VII. zu Hessen-Cassel / de Anno 1670.

WIr Leopold von GOttes Gnaden erwöhlter Römischer Käyser / zu allen Zeiten Mehrer des Reichs in Germanien / zu Hungarn / Böheim / Dalmatien / Croatien und Sclavonien ꝛc. König / Ertz-Hertzog zu Oesterreich / Hertzog zu Burgund / zu Brabant / zu Steyer / zu Kärndten / zu Crain / zu Lützenburg / zu Wirtemberg / Ober- und Nieder-Schlesien / Fürst zu Schwaben / Marggrafe des Heyl. Röm. Reichs zu Burgau / zu Mähren / Ober- und Nieder-Laußnitz / gefürsteter Graff zu Habspurg / zu Tyrol / zu Pfierd / zu Kyburg und zu Görtz / Landgraff in Elsaß / Herr auff der Windischen Marck / zu Portenau und zu Salins ꝛc. Bekennen öffentlich mit diesem Brieff und thun kundt allermänniglich / daß Unß der Durchläuchtige Hochgebohrne Wilhelm Landgraff zu Hessen / Fürst zu Herßfeldt / Graff zu Catzenellenbogen / Dietz / Ziegenhain / Nidda / Schauenburg / Unser lieber Oheim und Fürst unterthänigklich ersucht und gebethen / daß Wir Sr. Ld. für sich und zu Behuff dero Brüdern benantlichen Carls Philipsen und Georgens aller Landgrafen zu Hessen / Fürsten zu Herßfeldt / Grafen zu Catzenelnbogen / Dietz / Ziegenheim / Nidda uñ Schauenburg / Ihre Regalia, nemlich die Landschafft und Fürstenthum Hessen mit ihren Landen / Leuthen / Schlössern / Städten / Marckten / Dörffern / Freyheiten / Gnaden / Herrlichkeiten / Zöllen / Glaidten / Obern und Niedern Gerichtern / Frey-Stühlen / den Bann über das Bluth zu richten / Gewohnheiten / Besitzungen / Aigenschafften / Stifftern / Clöstern / Vogteyen / Obern und Nidern Mannen / Mannschafften / Herrschafften / Lehen / Lehenschafften Geistlichen und weltlichen / Zwingen / Bannen / Craipen / Wäldern / Höltzern / Buschen / Feldern / Waiden / Wässern / Wasser-Läuffen / Gejagten / Wildtbahnen / Weydneyen / Ertzten / Bergwercken / Erb Aemtern / Zinnßen / Güldten / Ehren / Rechten / Würden und allen andern Gerechtigkeiten darzu gehörend / nichts außgenommen / so von Unß und dem Heyl. Reich zu Lehen rühren / auch die Grafschafft Waldeck / so vormahls aigen gewesen / und seiner Lden Voráltern unsern Vorfahren und dem Heyl. Reich zu Lehen gemacht hat / und fürbas Sie und ihre Erben von Unß und dem selbigem Reich empfangen und innhaben sollen / und darzu die Brüderschafft mit den Landen Sachsen / Hessen / Thüringen und Meissen / die dann vormahls durch weylandt unsere löbliche Vorfahren am Reich Käyser Sigmunden und König Albrechten in Königlichen Würden confirmirt und beständiget / auch durch unsere liebe Herrn und Vorfahren / weyland Käyser Friedrichen und Käyser Maximilian den Ersten / hochmilder Gedächtnuß / Ihren Vordern / sonderlich aber jüngstlich von weyland unsern lieben Herrn Vettern / Käysern Carln den fünfften / auch hernach von Unsern geliebten Uhr-uhr-Anherrn / Vettern / Anherrn und Vattern / Käyser Ferdinanden dem Ersten / Käyser Maximilian dem andern / Käyser Rudolphen dem andern / Käyser Mathiasen / Käyser Ferdinanden dem andern / und Käyser Ferdinanden den dritten / allen hochlöbl. und gottseeliger Gedächtnuß / weyland Landgraff Philipsen dem Aeltern / und den andern Landgrafen allen zu versamten Lehen geliehen worden seyn / darzu den Zoll zu St. Goar / Freyheit / Gnad /

Recht und Gerechtigkeit. Item zween alter Tornes an dem Zoll zu Poparten an jedem Fuder Weins und andern Kaufmannschätze / die den Rhein auf- und abgehen / item das Dorff Crumstadt als die von ihren altfordern auf Sie kommen seyn / und Sr. Lden Uhr-Uhr-Uhr-auch Groß-Vatter und Vätter / auch sie selbst die bißhero innen gehabt / besessen und hergebracht / und darzu das Schloß Epstein halb / das Landgericht Mechtelhaußen / und das Rheinfahren zu Weissenau / so auch von uns und dem Heil. Reich zu Lehen rühren / und die Weyland Sr. Lden Uhr-Uhr-Uhr-Uhr-Anherrn Landgraff Wilhelms von Hessen von God-Frieden / Herrn zu Epstein erkaufft hat / auch Freyheit / Herrlichkeit / Mannschafft / Lehenschafft / Zölle / Recht / Gericht / Privilegia, Lehenbrieff / Handvesten / andere Brieff / Gnad und Gut / Gewohnheiten / den Bürgerlichen Bau und Stadt-Recht zu Risselsheimb / und darzu die Freyheit / daß sie und ihre Erben ihr aigen Gewächs / es sey Wein / Korn und allerley Frucht wie die genant ist / die sie zu ihrer Leibs-Nahrung und Nothdurfft ihres Gesinds in ihrem Hauß / und was sie zu ihren Bau bedürffen / Zollfrey den Rhein hinauff- und abführen mögen / immassen ihre Altfordern Grafen zu Katzenelenbogen und Ihre Vordere / die von Weyland unsern Vorfahren am Reich Römischen Käyseren und Königen / und sonderlich Sr. Lden Uhr-Uhr-Uhr-Uhr-Anherr Landgraff Wilhelm / von Weyland mehr hochberührten unsern lieben Herrn und Uhr-Uhr-Uhr-Uhr-Anherrn / Käyser Maximilian den ersten löblichen Gedächtnüß / und dem Heil. Reich erlangt / empfangen und gehabt / item die Gerechtigkeit an dem Schloß Callschmidt / und an der Vogtey und dem Glait zu Wetzlar / sambt allen Zugehörungen / und andern Stücken / wie die verschienener Jahren von Weylandt Philippen und Joh. Ludwigen Graffen zu Nassau und Saarbrucken / mit Bewilligung unsers lieben Herrn Vetters Käyser Carl des Fünfften / hochlöblichen Gedächtniß Wechsels- und Ubergabs-Weise an Sr. Lden Uhr-Uhr-Uhr-Anherrn / Landgraff Philippen zu Hessen kommen / und dann auch das Schloß / Stadt und die gantze Herrschafft oder Grafschafft Riedberg / mit allen ihren Herrlichkeiten / es sey an Schlössern / Städten / Dörffern / Mannschafften / Gerichtern / Gebiethen / Leuthen / Güthern / Aeckern / Wießen / Wildbahnen / Fischereyen / Wässern / Wäyden / Gülden / Renten / Zinßen / und allen andern Obrigkeiten / Ein- und Zugehörungen / wie oder welcherley die benandt seyn / oder werden mögen / ersuchts oder unersuchts / nichts davon ausgenommen / inmassen das alles über Menschen Gedencken mehr gedachter Sr. Lden Vorfahren / Landgraffen zu Hessen / Erb- und Eigenthum und der Graffen zu Ritberg Lehen gewesen / und Weyland Graff Johanns zu Ritberg und seine Vorfahren innen gehabt und besessen / oder billig hätten besitzen mögen / aber nach seinem Graff Johannsen / als des letztern Inhabers berührter Grafschafft Ridberg tödtlichen Abgang / ohne Männliche Leibs-Lehens-Erben bemeldtem Ihrem Uhr-Uhr-Uhr-Anherrn / Landgraf Philippen zu Hessen / als dem Lehens-Herrn / wiederumb eröffnet und heimgefallen / und durch ihne / ungeachtet daß diese Grafschafft sein Erb und Eigen von mehr als hundert Jahren hero gewesen / und nach Ihr / der Landgraff zu Hessen wäre jüngstlich weyland unsern geliebten Uhr-Uhr-Anherrn Käyser Ferdinanden dem ersten hochmilder Gottseeliger Gedächtniß und dem Heil. Reich gutwillig zu Lehen aufgetragen / und von Sr. Majest. und Lden verliehen worden wäre. Item das Weggeld zu Butzbach / vermög eines zwischen dem Ertz-Stifft Maintz und weyland Landgraff Ludwigen dem Aeltern zu Hessen Anno 1595. über den Königsteinischen vierten Theil auffgerichteten und von ob höchstgedachtem Unsern geliebten Herrn Vettern Käyser Rudolphen Christmildesten Andenckens bestättigten Vertrags / und jüngst hievor obgenandtes Land-Graf Wilhelms zu Hessen Lden Groß-Vatter weyland auch Landgraf Wilhelm zu Hessen mit und beneben Landgraf Georgen zu Hessen am dato den 4ten des Monaths Februarii des 1628. Jahrs von Weylandt unserm geliebten Herrn Groß-Vattern Käyser Ferdinanden dem Andern / hochlöblichen Gedächtniß / so dann forders Sr. Landgraf Georgens Lden gleichfals den 16. Monaths-Tag Frebruarii des 1639. Jahrs und folgends Landgraf Wilhelms zu Hessen Lden Vatter weyland auch Landgraff Wilhelm zu Hessen den 20. Monaths-Tag Augusti Anno 1650. von unserm geliebten Herrn Vattern weyland Käyser Ferdinanden dem Dritten / Christmildesten Andenckens / für sich und zu Behueff deren übrigen Landgraffen zu Hessen zu Lehen empfangen und aufgetragen hätten / hernach aber nach tödtlichen Hintritt höchstseelig gedachtes unsers geliebten Herrn Vatters / von uns / als / ietzo regierenden Römischen Käyser / beyden Ihren Lden Lden Landgraffen Wilhelm und Georgen / als regierenden Fürsten zu Hessen zugleich für sich / und dann wegen gesambter Hand / in Anwaldtschafft / und zu Mitbehueff obenandter Ihrer respective Brüders und Vettern berührte Regalia den 31. Tag des Monaths Januarii Anno 1660. und endlich Landgraff Ludwigs Lden auf ermeltes dero Vatters Landgraf Georgens

orgens zu Hessen Lden Absterben / vor sich und zu Behueff ihres Bruders Landgraff Georgens des Mitlern zu Hessen / berührte Regalia den 31. Tag des Monats Januarii Anno 1663. empfangen hätten / nunmehr aber Sr. Landgraf Wilhelms Lden auf ermeltes dero Vatters Landgraff Wilhelms zu Hessen Lden tödtlichen Hintritt vor sich und zu Mitbehuef obernandter der Brüdern Carls Philipsen und Georgen / aller Landgrafen zu Hessen / mehr gedachte Regalia wiederumb von neuen zu suchen gebührte / zu reichen / zu leihen / zu erneueren / zu confirmiren und zu bestätten gnädiglich geruheten.

Das haben wir angesehen und betrachtet obbenandtes Landgraf Wilhelms zu Hessen Lden beschehene demüthig / fleißig und ziemliche Bitte / auch die getreue angenehme nützliche und unverdrossene Dienst / die dero vordern unsern Vorfahren am Reich Römischen Käysern und Königen / williglich gethan haben / und Sr. Lden in künfftiger Zeit uns nicht weniger zu thun uhrbiethig seynd / auch wohl thun mögen und sollen / und darumb mit wohlbedachtem Muth / guten Rath und rechten Wissen / obbemelten unsern lieben Oheimen und Fürsten / Landgrafen Wilhelmen / für sich / und dann wegen gesambter Hand und mit Behuff Sr. Lden Vettern und Brüdern Landgraf Ludwig / Landgraf Friedrich dem Aeltern / Ernsten Wilhelmen / Christophen und Georg Christianen Georg dem Mitlern / Friedrich den Jüngern / Carln Philipsen und Georgen und also allen Landgrafen zu Hessen / und ihren L. L. L. L. L. L. L. L. L. L. L. Lden allerseits Mann-Leibs-Lehens folgern / die obgenante Land-Grafschafft und Fürstenthumb zu Hessen / mit ihren Landen / Leuthen / Schlössern / Städten / Märckten / Dörffern / Freyheiten / Gnaden / Herrlichkeiten / Zollen und Gelaiden Obern- und Niedern-Gerichten / frey Stühlen und den Bann über das Bluth zu richten / Gewohnheiten / Besitzungen / Eigenschafften / Stifften / Clöstern / Vogteyen / Obern- und Niedern-Mannen / Mannschafften / Herrschafften / Lehen / Lehenschafften / geistlichen und weltlichen Zwingen / Bäumen / Craisen / Wäldern / Höltzern / Buschen / Feldern / Waiden / Wässern / Wasserlauffen / Gejagten / Wildtbahnen / Weydnereyen / Ertzten / Bergwercken / Erbämbtern / Zinßen / Gülden / Ehren / Rechten / Würden und allen andern Gerechtigkeiten von Alters und sonst dazu gehörend nichts ausgenommen / auch die Grafschafft zu Waldeck und dazu die Brüderschafft / die ihre Aeltern gehabt / und sie noch haben / mit den obbenandten Landen / Sachsen / Hessen Thüringen und Meissen / die ihnen vorberührter massen confirmirt / bestättiget und verliehen seyn sollen / zu gesambten Lehen gnädiglich gereicht und verliehen darzu den Zoll zu St. Goar / Freyheit / Gnad / Recht und Gewohnheit. Item zween alter Tornes an den Zoll zu Popparten / an jedem Fuder Weins und anderer Kaufmanns-Schätze / die den Rhein auf- und abgehen / Item das Dorff Crumstadt / als die von ihren Vordern auf sie kommen seynd / und ihre Vordern Groß-Vätter Vatter und sie die besessen / innengehabt und hergebracht haben / darzu das Schloß Epstein halb / das Landgericht Mechtelnhaußen / und das Rheinfahren zu Weissenau / die auch von uns und dem Heyl. Reich zu Lehen rühren und die der vorgenandt Landgraf Wilhelm von weylandt dem Edlen und des Reichs lieben getreuen Gottfrieden / Herrn zu Epstain / inhalt der Kaufbrieff / mit Verwilligung unsers Vorfahren / Käyser Friedrichs / löblicher Gedächtnüß / erkaufft hat / mit allen Nutzen und Zugehörungen / auch alle und jegliche ihre Freyheit / Herrlichkeit / Mannschafft / Lehenschafft / Zölle / Gerichte / Rechte / Privilegia, Lehenbrieff / Handvest / andern Brieffe / Gnad / gute Gewohnheit / den Bürgerlichen Bau und Stadt-Recht zu Rüselsheim / und dazu die Freyheit / daß sie und ihre Erben ihr aigen Gewächs / es sey von Korn und allerley Früchte / wie sie genandt seyn / die sie zu ihrer Leibs-Nahrung und Nothdurfft ihres Gesindes in ihrem Hauße / und was sie zu ihrem Bau bedürffen / Zollfrey den Rhein auf- und abführen mögen / inmassen ihre Altfordern Grafen zu Catzen Elenbogen / ihre Vettern Uhranherrn / Groß-Vätter und Vatter die von Römischen Käysern / Königen Unsern Vorfahren am Reich erworben / hergebracht und besessen haben. Item die Gerechtigkeit an dem Schloß Callschmidt / und dann der Vogtey und dem Gelaydt zu Wetzlar sambt allen Zugehörungen / und andern Stücken / wie die von obermeldten Grafen zu Nassau wechsel und Ubergabsweiße an bemeldten Landgraf Philipsen ihren Uhr-Uhr-Uhr-Anherrn und sie gelangt / und dann auch das Schloß / Stadt und die gantze Grafschafft Ridberg / mit allen ihren Herrlichkeiten / es sey an Schlößern / Städten / Dörffern / Mannschafften / Gerichten Gebiethen / Leuthen / Gütern / Aeckern / Wiessen / Wildbahnen / Fischereyen / Wassern / Wäyden / Gülten / Renten / Zinßen / und allen andern Obrigkeiten und Zugehörungen / wi oder welcherley die benandt seyn oder werden mögen / besucht oder unersucht / nichts davon ausgenommen ; Inmassen vorgedachter weyland Graff Johann von Ridberg und seine Vorfahren das alles innen gehabt und besessen / oder bil-

lig hätten besitzen mögen zu rechten Mann-Lehen/ ingleichen das obangedeutete Weeggeldt zu Butzbach gnädiglich verliehen/ erneuert/ confirmirt und bestättiget/ reichen/ leihen/ verneueren/ confirmiren und bestättigen/ ihnen die auch von Römischer Käyserl. Macht Vollkommenheit und rechten Wissen/ in krafft dieses Brieffs/ was wir ihnen daran von Rechts und Billigkeit auch Gnaden wegen zu verleihen haben sollen oder mögen/ also daß mehrgenante unsere liebe Oheim und Fürst Landgraffen Wilhelm für sich/ auch wegen gesambter Hand vorgedachter Sr. Lden Vättern und Brüder/ Ludwig/ Friedrich der Aelter/ Ernst Wilhelm/ Christoph Georg/ Christian Georg der Mittlere/ Friedrich der Jüngere Carl Philips und Georg/ und also alle Landgraffen zu Hessen solches alles wie obstehet nun hinführo von uns und dem H. Reich in Lehensweise innen haben/ halten/ besitzen/ nutzen/ niessen und gebrauchen sollen und mögen/ in aller Massen und Rechten die ihre Altfordern/ Landgraffen zu Hessen/ bis auf sie bishero innengehabt/ gehalten/ genossen und besessen haben/ von allermänniglich unverhindert/ doch so viel berührte Grafschafft Ritberg betreffend/ uns/ und dem Heil. Reich an unser Obrigkeit/ und sonsten männiglich an seinen Rechten und Gerechtigkeiten unvergriffen und unschädlich/ auch also/ das offt genante unsere lieben Oheime und Fürsten/ Landgraffen zu Hessen/ Gebrüder/ Vettere/ und ihre Männliche Leibs-Lehns-Erben/ Inhabere der Grafschafft Ridberg/ uns/ unsern Nachkommen/ und dem H. Reich/ alle Contributionen/ Steuern und Reichs-Anlagen von solcher Grafschafft insonderheit neben andern gebührenden Reichs-Anschlägen jedesmahl zu entrichten schuldig seyn sollen/ die vorgenandte unser Oheimb und Fürst Landgraf Wilhelm hat uns auch darauf durch Sr. Lden an unserm Käyserl. Hoffe abgeordnete geheime Regierungs Räthe und Gesandten den Wohlgebohrnen auch ehrsamen und gelahrten unsern und des Reichs liebe getreue Johann Dietrichen Freyherrn von Kunowitz/ und Heinrich Jungmann/ in krafft ihres fürgebrachten schrifftlichen Gewalts von solcher Regalien und Lehen wegen/ gewöhnlich Gelübt und Ayd gethan/ uns als ietzt Regierenden Römischen Käyser darvon getreu/ gehorsamb und gewärtig zu seyn/ für ihren natürlichen Herrn zu halten/ zu dienen/ und zu thun/ als Fürsten des Heyl. Reichs/ und Landgraffen zu Hessen/ einem Römischen Käyser/ von Rechtswegen/ zu thun pflichtig seynd.

Und gebiethen darumb allen und jeglichen der obgenandten Landgrafschafft und Fürstenthum Hessen/ Graffen/ Freyen/ Herrn/ Rittern/ Knechten/ Mannen/ Ambleuthen/ Bürgermeistern/ Räthen/ Bürgern und Gemeinden/ Hintersassen und Unterthanen/ was Würden/ Stands oder Wesens die seynd/ ernstlich und festiglich mit diesem Brieff/ daß sie den obgenandten unsern Oheimen und Fürsten Wilhelmen/ auch wegen gesambter Hand/ Ludwigen Friedrichen den Aeltern/ Ernsten Wilhelm/ Christophen/ Georg Christianen/ Georg den Mitleren/ Friedrich den Jüngern/ Carl Philipsen und Georg Gevettern und Gebrüdern/ allen Landgraffen zu Hessen in allen Sachen und Geschäfften/ als ihren rechten ordentlichen und natürlichen Herrn/ ohne alle Irrung und Wiederrede getreu/ gehorsam und gewärtig seyn/ und sie solcher ihrer Regalien nach allen ihren Nothdurfften und Gefallen geniessen und gebrauchen lassen/ als lieb einem jeglichem sey/ unser und des Reichs schwere Ungnade und darzu ein Poen nemlich hundert Marcklöthigen Goldes zu vermeiden/ die ein jeder so hierwieder thäte verfallen seyn solle halb in unser Käyserl. Cammer und den andern halben Theil oft gemelten unsern Oheimen und Fürsten den Landgrafen zu Hessen/ Brüdern/ Vättern unnachläßig zu bezahlen. Mit Uhrkund dieses Brieffs besiegelt mit unserm Käyserl. anhangenden Insiegel/ der geben ist in unserer Stadt Wien den 19ten Julii 1670.

LVIII.

Käysers Leopoldi Lehen-Brieff vor Landgraff Carln zu Heßen-Caßel, über das Fürstenthum Hertzfeld, de Anno 1674.

WIr Leopold von GOttes Gnaden, erwöhlter Römischer Käyser/ zu allen Zeiten Mehrer des Reichs/ in Germanien/ zu Hungarn/ Böheimb/ Dalmatien/ Croatien und Sclavonien ꝛc. König/ Ertz-Hertzog zu Oesterreich/ Hertzog zu Burgund/ zu Braband/ zu Steyer/ zu Kärndten/ zu Krain/ zu Lützenburg/ zu Würtenberg/ Ober- und Nieder-Schlesien/ Fürst zu Schwaben/ Marggraff des Heyl. Römischen Reichs/ zu Burgau/ zu Mähren/ Obern- und Niedern-Laußnitz/ gefürsteter Graf zu Habspurg/ zu Tyrol zu Pfierd/ zu Kyburg und zu Görtz/ Landgraff im Elsaß/ Herr auf der Windischen Marck/ zu Portenau und zu Salins ꝛc.

Bekennen öffentlich mit diesem Brieff/ und thun kund allermänniglich/ nachdem der zwischen unsern in GOtt ruhenden hochgeehrten und

und vielgeliebten Herrn Vattern und Vorfahren am Reich/ weyland Käyser Ferdinanden dem Dritten/ glorwürdigster Gedächtnüß/ und beyder confœderirten Cronen so wohl Franckreich als Schweden gevollmächtigten Gesandten/ mit Zuthun und Belieben unserer und des Reichs dazu absonderlich beruffener Churfürsten und Ständen/ zu Münster und Oßnabrück am 24. Tag Octobris verwichenen 1648. Jahrs geschlossen und unterschrieben/ folgenden Tags publicirter/ und von aller seithe hohen interessirten Theilen ratificirter Fried/ unter andern auch dieses mit sich bringet/ und Vermöge des 15ten Articuli verglichen worden/ daß das Hauß Hessen Cassel und dessen Successorn des Fürstenthums Hertzfeld mit allen in oder ausserhalb Landes (als die Probstey Gellingen) gelegenen Welt- und Geistlichen Zugehörungen (iedoch vorbehaltlich der Rechten so das Hauß Sachsen von undencklichen Jahren possidirt) behalten/ und deßwegen bey uns als Römischen Käysern/ so oft sich der Fall begiebt/ die Belehnung suchen und die Pflicht leisten sollen.

Gestalt dann solchem zu Folge nicht allein von höchst selig gedachten unserm hochgeehrten Herrn Vattern/ Weyland Käyser Ferdinanden dem Dritten/ der Hochgebohrne Wilhelm Landgraf zu Hessen/ Fürst zu Hertzfeldt/ Graff zu Catzenelenbogen/ Dietz/ Ziegenheim/ Nidde und Schauenburg unser lieber Oheim und Fürst bemeldtes Fürstenthum Hertzfeld am 20. Monaths-Tag Augusti Anno 1650. sondern auch nach tödtlichem Hintritt höchstselig gedachtes unsers geliebten Herrn Vatters/ nachgehends von uns als ietzo Regierenden Käysern/ den 7ten Monaths-Tag Februarii Anno 1660. so dann dessen Sohns Wilhelms den 19ten Julii 1670. würcklich empfangen haben.

Daß uns nun nach Absterben erstbemeltes Landgraff Wilhelms Lden/ dero Bruder der Durchleuchtige Hochgebohrne Carl/ Landgraf zu Hessen/ Fürst zu Hertzfeldt/ Graff zu Catzenelenbogen/ Dietz/ Ziegenheim/ Nidda und Schaumburg/ unser lieber Oheim und Fürst/ durch Sr. Lden vollmächtige Anwälde den tit. Ferdinand Rueben und Jonas Schrepffen demüthiglich anruffen und bitten lassen/ daß wir als jetzt Regierender Römischer Käyser/ in krafft und zufolge erst angeregten Frieden-Schlußes/ Sr. Lden dem Hauß Hessen-Cassel/ und dessen Successorn, bemeldtes Fürstenthum Hertzfeldt/ und desselben regalia, mit allen und jeglichen Mannschafften/ Herrschafften/ der Probstey Gellingen/ Geistlichen und Weltlichen Lehenschafften/ Ertzten/ Bergwercken/ Landen/ Leuthen/ Bürgen/ Schlössern/ Städten/ Märckten/ Dörffern/ Wildbahnen/ Weydnereyen/ Ehren/ Rechten/ Würden/ Zierdten/ Hohen- und Niedern-Gerichten/ Aembtern/ Gütern/ Renten/ Zinßen/ Gulten/ Nutzungen und Zugehörungen/ so von uns und dem Heyl. Reich zu Lehen rühren/ wiederum zu Lehen zu verleihen/ gnädiglich geruheten.

Das haben wir angesehen/ solch Sr. Lden demüthige Bitte/ auch die getreue/ angenehme und willige Dienste/ so Sr. Lde und Ihro Vorfahren uns und dem Heyl. Reich gethan haben/ und dieselbe hinführo nicht weniger zu thun sich willig erbiethen auch wohl thun mögen und sollen. Und darumb mit wohlbedachtem Muth/ guten Rath und rechten Wissen/ demselben unsern Oheimb und Fürsten/ Landgraffen Carl zu Hessen/ dem Hauß Hessen-Cassel und dessen Successorn besagtes Fürstenthum Hertzfeldt/ und dessen regalia, mit allen und jeglichen in- oder ausserhalb Landes gelegenen Geist- und Weltlichen Zugehörungen/ auch mit allen und jeglichen Mannschafften/ Herrschafften/ der Probstey Gellingen/ Geist- und Weldtlichen Lehenschaffren/ Ertzten/ Bergwercken/ Landen/ Leuten/ Bürgern/ Schlössern/ Städen/ Märckten/ Dörffern/ Hohen- und Niedern-Gerichten auch den Bann über das Bluth zu richten/ Wildbahnen/ Weydtneyen/ Ehren/ Rechten/ Würden/ Zierdten/ Aembtern/ Gütern/ Renten/ Zinßen/ Gülten/ Nutzen und Zugehörungen/ wie dann solche hiebevorn die Aebte zu Hersfeldt inne gehabt/ und genutzt haben/ und Vermög obgedachten Frieden-Schlußes auf Seiner Lden kommen seynd/ auch demselben Fürstenthumb redlich zugehören als Römischer Käyser zu Lehen gnädiglich gereicht und geliehen.

Reichen und verleihen die auch Sr. Lden dem Hauß Hessen Cassel und dessen Successorn hiemit von Röm. Käyserl. Macht-Vollkommenheit/ in Krafft dieses Brieffs/ was wir denselben von obgedachtes Frieden-Schlußes/ auch Billigkeit und Rechtswegen/ daran zu verleihen haben.

Und meinen/ setzen und wollen/ daß mehrgenandten Landgraffen Carls zu Hessen Lden das Hauß Hessen-Cassel/ und dessen Successorn, das obberührte Fürstenthum/ und desselben Regalia, mit allen ihren vorgeschriebenen Zugehörungen von uns und dem Heil. Reich in Lehens-Weiße/ in aller Massen und Recht/ wie hiebevor die Aebte innen gehabt/ innen haben/ besitzen/ gebrauchen und genießen sollen und mögen/ von allermänniglich ohnverhindert/ doch uns und dem Heil. Reich an unser Obrigkeit/ und sonsten männiglich an seinen Rechten und Gerechtigkeiten unvergriffen und unschädlich/ die obberührte Anwäldte haben uns auch darauff im Nahmen und in die Seel obbemeltes

Landgraf Carls zu Hessen Lden vermög ihres Gewaldts/ so sie uns in glaubwürdigen Schein vorgebracht / gewöhnlich Geliebt gethan / uns und dem Heil. Reich/ von solches Fürstenthums und dessen Regalien wegen/ getreu gehorsam und gewärtig zu seyn/ und uns vor Sr. Lden Rechten natürlichen Herrn zu halten und zu erkennen / zu dienen und zu thun / alles das ein Fürst des Heil. Reichs einen Römischen Käyser oder König seinen Lehen-Herrn von solcher Lehen wegen zu thun schuldig ist.

Und gebiethen darauf allen und jeglichen des obgenanten Fürstenthums Herßfeld/ Männen/ Ambtleuthen / Burgermeistern / Räthen/ Bürgern / Voigten / Gemeinden/ Hintersaßen und Unterthanen / in was Würden / Wesen oder Standes die seyn/ ernstiglich und vestiglich mit diesen Brief / daß sie offtgemeltes Landgraf Carls zu Hessen Lden das Hauß Hessen-Cassel und dessen Successorn in allen und jeglichen Geist- und Weltlichen Sachen und Geschäfften/ dero und besagtes Fürstenthums Herßfeldt Regalia, Lehen und Herrlichkeit berührend/ als ihren rechten und ordentlichen Herrn/ ohn alle Irrung und Wiederrede/ gehorsam und gewärtig seye/ als lieb einen ieden seye/ unser und des Reichs schwere Ungnade und Straff/ und darzu ein poen nemlich 50. Marck löthiges Golds zu vermeiden/ die ein jeder/ so oft er freventlich hierwieder thäte/ halb in unser und des heiligen Reichs-Cammer/ und den andern halben Theil oftgemeltes Landgrafen Lden und dero Nachkommen unnachläßlich zu bezahlen verfallen seyn solle/ ohne Gefehrde. Mit Uhrkund dieses Brieffs / besiegelt / mit unsern Käyserl. anhangenden Insiegel / der geben ist in unser Stadt Wien den 18ten Januarii Anno 1674.

LIX.

Reversales, wleche die Heßen-Rheinfelsische Beambte, an das Fürstl. Hauß Heßen-Cassel Anno 1679. ausgestellet.

WIr zu End benandte Ambtleuthe und andere Beambte der Quartæ im Nieder-Fürstenthumb Heßen/ thun kund hiermit/ bekennende ; Als der Durchleuchtigste Fürst und Herr/ Herr Ernst/ Landgraf zu Hessen/ Fürst zu Hersfeld / Graf zu Catzenellenbogen/ Dietz/ Ziegenhain / Nidda und Schaumburg ꝛc. Unser gnädigster Fürst und Herr/ uns ohnlängsthin zu Seiner Durchl. respectivè Ambt- und Schuldheißen/ auch Ambt-Schreibern/ Renth-Meistern und Vögten/ in besagter Niederheßischen Quarta, gnädigst bestellet und angenommen/ nach Veranlassunge aber deren im Hochl. Fürstl. Hauß Heßen-Cassel am 12. Februarii Anno 1627 und folgends am 1. Septembris Anno 1628. wie auch am 1/11. Januarii 1654. und den 8. Maji 1660. nach und nach auffgerichteter Haubt- und Erb-Vergleiche/ uns obliegen und gebühren will/ wohin wir auch in krafft unserer Bestallungs-Brieffe angewiesen seynd/ dem regierenden Lands-Fürsten in dem Fürstl. Hauß Heßen Cassel/ und dessen Successoren in der Regierung/ uff die in berührter Nieder-Heßischer Quarta reservirte Jura superioritatis in Geist- und Weltlichen Sachen/ und was daron dependiret / auf Maaße und Weise / wie besagte und andere erfolgte Vergleiche und Abschiede ausweisen/ gehörige Handgelöbniß/ und darauf auch würckliche Eyds-Pflichte zu thun / auch darüber gewöhnliche Reversales zurück zu geben; Und es dann/ an deme / daß auf neulicher Zeit nach Gottes gnädigem Willen/ erfolgten frühzeitigen Todes-Fall des Weyland Durchleuchtigsten Fürsten und Herrn / Herrn Wilhelmen des Siebenden / Landgrafen zu Heßen / Fürsten zu Herßfeld/ Grafen zu Catzenellenbogen / Dietz/ Ziegenhain / Nidda und Schaumburg ꝛc. unsers auch gewesenen gnädigsten Fürsten und Herrn / hochseeligstens Andenckens/ Dero Herr Bruder/ der auch Durchleuchtigste Fürst und Herr/ Herr Carl Landgraf zu Hessen/ Fürst zu Hertzfeld/ Graf zu Catzenellenbogen / Dietz/ Ziegenhain/ Nidda und Schaumburg ꝛc. Unser auch gnädigster Landes-Fürst und Herr/ höchstseeliggedachter Seiner Fürstl. Durchl. in Regiment succediret/ und deroselben dahero solche Eyds-Pflichte zu leisten/ und vermöge deroselben die reservirte hohe Landes-Fürstl. Jura in Geist- und Weltlichen Sachen in besagter Nieder-Heßischen Quarta, auch in specie dem regierenden Fürsten/ und dessen Successorn zu gutem zu wahren / wir alle Wege schuldig seynd / daß demnach höchstgedachter Ihro Durchl. unserm gnädigsten Fürsten und Herrn / von wegen iezt erzehlter reservirter Landes-Fürstlicher Jurium Superioritatis, wir als bestellte Beambten/ in der Nieder-Heßischen Quarta, die obberührter maaßen verglichene Handgelöbniß/ und würcklich geschworne Eyds-Pflichten auf ergangene Citation gehorsambst allhier geleistet / und uns dardurch verpflichtet haben/ auch hiermit nochmahls kräfftiglich verpflichten / Ihrer Fürstl. Durchl. und derselben Manns-Leibs-Lehens-Erben und Nachkommen in der Regierung/ nach der Ordnung des im Fürstl. Hauß Heßen eingeführten und so wohl

wohl von der Römischen Käyserl. Majestät/ als durch den Reichs-Friedenschluß und jüngsten Reichs-Abschied bestätigten Rechtens der ersten Geburth / zu dero obberührtermassen reservirten Lands-Fürstlichen Hoheit und Rechten allezeit/ (wegen besagter Reservaten/) bey unserer Dienstverwaltung/ und so lange wir darbey seyn und bleiben werden/ treu/ hold / gehorsam und gewärtig zu seyn/ die bemelte reservata, so viel deren in unsere Ambts-Bedienung lauffen/ und unter denenselben insonderheit die Reichs-Cräyß-Fräulein-Land- und Tranck-Steuern/ und was denen anhänget/ treulich und fleißig zu wahren/ zu beobachten und zu verwalten / vor uns selbst darwieder nicht zu handeln/ noch andern zu handeln gestatten / sondern die vorfallende Nothdurfft iederzeit an höchstgedachte Ihro Fürstl. Durchl. unsern gnädigsten Landes-Fürsten und Herrn / oder Ihrer Fürstl. Durchl. nachgesetzte hiesige Regierung zu berichten / gelangen zulassen / und insgemein dieser Lands-Fürstl. Reservaten halber zu thun und zu leisten/ was getreuen Dienern und Beambten gegen ihren Lands-Fürsten eignet und gebühret ; Immassen wir solches/ wie obgedacht/ mit Hand-gegebener Treue gelobt / und einen leiblichen Eyd zu GOtt geschworen / auch zu Uhrkund dessen diesen Revers-Brief unter unser eigenhändigen Subscription und Pitschafft von uns gegeben haben ; So geschehen zu Caßel am 29. April. 9. Maji 1679.

LX.

Declaration und Revers Landgraff Carls zu Heßen-Cassel, an Landgraff Ernst zu Heßen-Rheinfels, die Besatzung der Vestung Rheinfels betreffend / de Anno 1683.

KUnd und zu wissen sey, nachdeme einige zeithero der Zustand im Römischen Reich/ sonderlich am Rheinstrohm / und angräntzenden Landen / sich solcher Gestalt veranlasset/ daß nicht ohnzeitig ein und ander ohngemach / sonderlich aber zu besorgen stehet/ daß die Vestung Rheinfelß in der Nieder-Grafschafft Catzen Ellenbogen/ hierunter Gefahr leiden möchte ; Und aber wir/ als der regierende Fürst zu Hessen/ die billige Vorsorge tragen/ damit nicht allein unsere in besagter Nieder-Grafschafft reservirte Jura ohngekräncket gelassen / sondern auch unsers Frl. vielgeliebten Vettern und Gevattern / Herrn Landgraf Ernstens zu Hessen Liebden/ bey deme durch die Verträge Ihro zustehende Gerechtsam / destobaß geschützt und gehandhabet werden mögen ; Daß wir demnach zu solchem Ende zu nöthiger Sicherheit/ uns aller möglichen Assistenz, in specie auch dahin erbothen haben/ daß wir Sr. Liebd. mit einer einem gewissen ihr anständigen Capitain und Officier stehender Compagnie von ein hundert Köpffen zu Fuß/ auch einigen Constablen/ Feuerwercken und Minirern/ und zwar auf unsern selbstigen Kosten / auf den Bedürffungs-Fall/ umb sich damit nebst seiner Liebden eigenen Besatzung/ gegen alle besorgende feindliche Gewalt desto besser haben zu defendiren/ assistiren und zu statten kommen wollen ; damit aber Seiner unsers Frl. geliebten Vettern und Gevattern Liebden / deßfalls außer allen ihnen etwa vorgebildeten Nachdencken und Verdacht gesetzet und verhindert werden mögen ; So versprechen wir hiemit bey Fürstlicher Parole/ gantz festiglich/ falls hochgedachten unsers Frl. vielgeliebten Herrn Vettern und Gevattern/ Herrn Landgraf Ernstens zu Heßen Liebd. bey gegenwärtig gefährlichen Conjuncturen / von ihnen selbsten vor nöthig achten werden/ einiger Assistenz-Völcker von uns/ zu desto besserer und nothwendiger Verthätigung zu begehren / und diese unsere deßhalber in die Nieder-Grafschafft schickende Völcker auf dero Residentz-Schloß und Vestung Rheinfelß an sich zu ziehen/ daß solches in keinerley Weise und Wege deroselben / gegen den klaren Innhalt desjenigen / was sonsten in dem von 1/11. Januarii 1654. zu Regenspurg getroffenen/ und von Käyserlicher Majestät / und dem der Zeit daselbst ergangenen Reichs-Schluß / confirmirten Vertrag enthalten ist/ im geringsten weder per directum noch per indirectum zu præjudiciren/ angesehen seyn könne noch solle/ sondern auch über das/ daß wir dasjenige/ was in berührtem Vertrag/ der Oeffnung halber / gemeldet/ und dem regierenden Hause reservirt sich befindet / Sr. Liebd. zu Nachtheil im geringsten nicht ohngleich deuten/ noch zu wider Sr. Herrn Landgraf Ernsts Liebden oder auch dero selbst eigenen haltenden Guarnisonen / verstehen und ausgeben wollen ; Uber das Versprechen und Versichern wir ebenfalls aufs beste und bündigste/ als geschehen soll und kan; Gleichwie bey mehr Hochgedachten unsers Frl. vielgeliebten Vettern und Gevattern Herrn Landgraf Ernsts zu Hessen Liebden selbst eigenen Willen und Wohlgefallen / ermessen und gut befunden/ es iederzeit bloß und alleine stehen soll / diese unsere ihro einzig und allein zur Assistenz geschickte Völcker einzunehmen/ und dero selbst eigener Commodität und

Gefal-

Gefallen nach zu logiren/ und auf die Posten und Wachten zu stellen/daß also auch gleichfalls bey Ihro iederzeit alleine und lediglich stehen solle/solche/wann es Ihro gefallen wird/anderswo in der Stadt/ oder allda aufs Land zu verlegen/ und gleich uns die Ursachen dessen zu verständigen; mitler Zeit aber/ und so lange solche unsere zur Assistenz geschickte Officier und Mannschafft in der Niedergrafschafft Catzenelnbogen in oder außer der Vestung sich befinden/so sollen solche unter Unsers Vettern und Gevattern/ Herrn Landgraf Ernsts zu Hessen Liebden/Ihrem und denen zeitigen Commendanten absoluten Commando und Jurisdiction stehen/ auch eben deßwegen vorher/ und vor der Einnahme auf Rheinfelß/die Officirer so wohl/ als die gemeine Knechte/ was es vor eine Gelegenheit damit habe/durch Jemand von uns darzu expresse Deputirten verständiget werden/ und ohn Eyds statt dem Heßen Rheinfeldischen Commendanten Handgelöbniß deßfalls iedesmahl leisten/ auch bey Heller und Pfennig alles dasjenige was erheischender Nothdurfft nach/ aus dem Magazin/ oder sonst zu ihrem nöthigen Unterhalt wird gereicht worden seyn/ bezahlen/ auch im Fall einer Belägerung/pro exercitio Religionis mit demjenigen Orte oder Zimmer auf dem Schloß Rheinfelß befriediget seyn sollen/welche: Ihnen darzu beqvemlich von offt hochbesagten Unsers Vettern und Gevattern Liebden/ oder dero Commendanten deßfalls wird angewiesen werden; Gestalten sie auch im übrigen und so lange sie zu solcher Assistenz daselbsten liegen sein Herrn Landgraf Ernst zu Hessen Liebden/ dero Commendanten/ oder sonst darzu deputirte Ordre und Befehlich/ gleich ihre selbst eigene Officier und Soldaten thun müssen/ sich gehalten sollen; alles treulich und ohne Gefährde/ maßen wir dann zu mehrer Versicherung dessen allen/ diese Declaration und Revers mit Unsern selbst eigenen Händen freywillig und wohlbedächtlich unterschrieben/ und mit Beydrückung unsers Fürstlichen Insiegels bekräfftiget; So geschehen Caßel den 30. Junii 1683.

Carl.

(L. S.)

LXI.

Resolution Landgraf Carls zu Hessen-Cassel, an den Kayserlichen Gesandten/ Grafen von Boineburg/ die respective Evacuation und Restitution der Vestung Rheinfelß, an die Catholische Herren Landgrafen zu Heßen-Rheinfelß betreffend/ de Anno 1698.

WAs im Nahmen/ und von wegen der Römischen Kayserlichen Majestät/ unsers allergnädigsten Herrn/ bey Ihro Fürstlichen Durchl. Herrn Carln/ Landgrafen zu Hessen/ unsern gnädigsten Fürsten und Herrn/ Ihrer Kayserlichen Majestät Cämmerer/ Reichs-Hof-Rath und Fürstl. Abgesandter/ der Hochwohlgebohrne Graf/Herr Philipp Wilhelm/ Graf zu Boineburg/so wohl schrifft- als mündlich der Rheinfelsischen Restitutions-Sache halber an- und vorgebracht/das haben Seine Durchl. dahin hauptsächlich eingenommen.

Nachdem am 30. Octobris, nechstabgewichenen Jahrs/ in dem zwischen Ihro Kayserl. Majestät/und dem heiligen Römischen Reiche an einen/und der Cron Franckreich andern Theils zu Ryswick getroffenen Frieden-Schlusses Articulo XLV. unter andern auch die Restitution der Vestung Rheinfels/ samt der Nieder-Grafschafft Catzenelnbogen/ an die Herren Landgrafen dieses Nahmens/ in dem Stande/ gleich solche ihr Herr Vater noch vor diesem letztern Kriege beseßen/ doch allezeit mit Vorbehalt/ unsers gnädigsten Fürstens und Herrns Durchl. daselbst reservirter hohen Jurium versehen/ nicht weniger sothaner Friedens Schluß von gesamten Reiche einhelliglich ratificiret worden/ und dann die Cron Franckreich die Vestung/ Breysach/Freyburg/Kehl/und Philippsburg ehender nicht abtreten wolte/ sondern selbige so lange inne zu behalten vermeinten/ bis die Vestung Rheinfels/ samt der Nieder-Grafschafft Catzenelnbogen, hochgedachten Herrn Landgrafen wiederum eingeräumet sey/daß dannenhero Ihre Kayserl. Majest. Seine Durchl. gantz ernstlich und gnädigst vermahneten/ mehr erwehnte Vestung Rheinfels mit An- und Zugehörungen dero beyden Herren Vettern unverzüglich abzutreten/ und dero noch darinnen stehende Trouppen abführen zu lassen/ damit alsdann Ihro Kayserl. Majest. ad interim einen Commendanten in obbesagte Vestung/wie solches die beyden Herren Gebrüdere zufrieden wären/ verlegen/ die Besatzung aber von Ihrer Churfürstl. Gnaden/ Gnaden zu Mayntz und Trier/ oder des Ober-Rheinischen Creyses Trouppen hergegeben werden könten/worüber Ihre Kayserl. Majest. eine positivè Erklärung/ auch den Tag/ wenn Se. Fürstl. Durchl. dickberührte Vestung auszuräumen gemeinet wären/ allergnädigst zu wissen verlangen.

Nun erinnern Ihre Durchl. sich des Innhalts obangeregten Frieden-Schlusses gantz wohl/ seynd auch demselben zu contraveniren niemals

niemals gesinnet/ sondern vielmehr bereit gewesen/ demselben allerdings gemäß zu leben; Allermassen sie nicht allein die niedere Grafschafft cum omnibus utilibus an dero Herren Vettern auf dem unlängst verwichenen Passato, würcklich zu restituiren sich anerboten gehabt/ sondern auch der Vestung halber mit denenselben glücklich überein zu kommen geneigt gewesen/ und noch sind/ dieweil aber Ihre Kayserl. Majestät dafür halten/ daß auf den fernern Verzug einige Gefahr läge/ und die Cron Franckreich die Restitution von obbenanten vier Plätzen darauff ausstellen wollen/ bis zuförderst die Vestung Rheinfels an die Printzen zurück gegeben wäre/ so solte es doch daran nicht weiter hafften/ sondern es erklären Ihre Durchl. sich auf die von des hochansehnlichen Herrn Abgesandtens Excellenz beschehene Vorstellung/ zu Bezeigung Ihrer gegen Allerhöchstermelder Ihre Kayserl. Majest. tragenden allerunterthänigsten Devotion hiemit/ daß sie die Vestung Rheinfels nicht weniger als die niedere Grafschafft Catzenelnbogen innerhalb 4. Wochen/ und zwar den 30. Tag dieses lauffenden Monats May, styl. vet. zumaln Herr Landgraff Wilhelm einen solchen Anstandt in eventum selbst ohnlängst verlanget haben/an dero Herren Vettern abtreten/ und also damit dem Instrumento Pacis ein Genügen thun wolten/wobey sie das allerunterthänigste Vertrauen zu Ihrer Kayserl. Maj. stellen/ Dieselbe werden Seine Durchl. nicht verdencken/daß sie beydes die in vorangeregten Friedens-Schluße ihro reservirte hohe Jura, und alle andere Competentia, so wohl wegen ihrer Indemnisation, der an die Vestung verwandeten/ und in der Belagerung aufgegangenen grossen Speesen, als wegen der Gefahr/ so ihnen und ihren Landen der Vestung halber entstehen könte/ gegen die Printzen reservirten/ was aber die interims-Besatzung von Chur Mayntz und Trierischen/ oder des Creyses Trouppen anlanget/ da leben zwar Ihro Durchl. der allerunterthänigsten festen Zuversicht/ es werden Ihro Kayserl. Maj. höchsterleuchtet erwegen/ daß das Instrumentum Pacis die Vestung alleine denen Printzen/ mit Vorbehalt Ihrer Durchlauchtigkeit/unsers gnädigsten Herrn Jurium zu restituiren disponire/ denen kundbarlich entgegen lieffe/Ihre Durchl. und dero Landen Convenienz auch nicht seyn würde/ wann die Printzen eine andere Guarnison, als von ihren eigenen Trouppen in die Vestung aufnehmen solten/ nicht desto weniger wollen Ihro Durchl. zu allerunterthänigsten Respect gegen Ihre Kayserliche Maj. vor dismal mit der vorgeschlagenen Interims-Guarnison der Chur-Mayntzischen und Trierischen Trouppen unter einem Kayserlichen Commendanten/ so in der Printzen Pflichte stehen müsse/ sich so lange/ und auf einige wenige Monate begnügen/ bis man sich mit dero Herren Vettern eines andern in Güte verglichen haben wird/ oder dieselbe zu eigener Mannschafft gelanget seyn werden/ welches Ihro Durchl. des Herrn Abgesandten Excellenz zu verlangter schrifftlicher Resolution also geziemend anzufügen gnädigst befohlen haben. Uhrkundlichen dero vorgedruckten Fürstlichen Insiegels; So gegeben und geschehen Cassel/ den 2. May, Anno 1698.

(L. S.)

SUPPLEMENTA.

LXII.

Vergleich, welcher zwischen dem Hoch-Fürstlichen Hauß Heßen und denen Gan-Erben Buseccker Thals im Jahr 1576. getroffen worden.

ZU wissen/ nachdem sich zwischen dem Durchleuchtigen und Hochgebohrnen Fürsten und Herrn/ Herrn Ludwigen/ Landgrafen zu Hessen/ Grafen zu Catzenelnbogen/ Dietz/ Ziegenhain und Nidda ꝛc. Unserm gnädigen Fürsten und Herrn an einem/ so dann Vierer und Gan-Erben des Buseckerthals am andern Theil/ von wegen der Lands-Fürstl. Oberherrlich- und Gerechtigkeit/und was derselben anhängt/ auch andere Sr. Fürstl. Gnaden Gerechtigkeiten im Buseckerthal eine Zeit lang Irrung und Gebrechen erhalten/ welche zwischen Sr. Fürstl. Gnaden und gedachten Vierer und Gan-Erben im verschienenen Vier und Siebentzigsten zu gütlicher tractation und Handlung gezogen/ der Zeit gleichwohl etliche Mittel zu Hinlegung solcher gebührlichen vorgeschlagen/ aber von gemelten Vierer und Gan-Erben zu bedencken seynd genommen worden/ sich derer Sachen Wichtig- und Gelegenheit nach/ bey ihren Herren und Freunden darunter ferner Raths zu erhohlen/ob sie nun wohl darauf die Sachen an die Röm. Kayserl. Maj. unsern gnädigsten Herrn allerunterthänigst gelangen lassen/ und bey Ihrer Kayserl. Maj. an unsern hochermelten gnädigen Fürsten und Herrn Schreiben ausbracht haben dieweil aber Sr. Fürstl. Gnaden Ihre Kayserl. Maj. welcher gestalt Sr. Fürstl. Gnaden und deroselben Vorfahren die Landsfürstliche Obrigkeit und was deroselben anhängt im

Buseckerthal von hundert und viel mehr Jahren ungezweiffelt herbracht / derowegen auch zwischen dero Vierer und Gan-Erben Vorfahren und den Landgrafen zu Hessen in Vorzeiten sonderbahre Verträge aufgerichtet seyen/unterthänigst und ausführlich hinwiederumb berichtet/darbey es Ihro Kayserl. Maj. auch also bewenden lassen / so haben Sr. Fürstl. Gnaden auf Ihr derer Vierer und Gan-Erben abermaliges unterthäniges Ansuchen durch Sr. Fürst. Gnaden Stadthalter und andere darzu verordnete Räthe derohalben mit Ihnen fernere Unterredung und Handlung pflegen lassen / und nachdem Sie in dieser und vorigen Handlungen/ dero von Ihren Vor-Eltern und Vorfahren mit dem Fürsten zu Hessen von langen Zeiten getroffenen Vergleichungen/ darzu sie Ihre Fürstl. Gnaden vor Ihre Lands-Fürsten zu halten sich verschrieben/ auch dessen von unerdencklichen Jahren darauf erfolgten Herbringens/ mit aufgelegten brieffl ichen Urkunden und sonsten der Gebühr erinnert/ so haben Sie die Vierer und Gan-Erben vor sich / Ihrer Nachkommen und Erben solcher Gebrechen halber mit hochgedachten Unserm gnädigen Fürsten und Herrn sich anheut dato gäntzlich / gründlich und ewiglich verglichen und vertragen/ inmaßen unterschiedlich hernach folget:

Erstlich sollen und wollen Vierer und Gan-Erben und Ihre Nachkommen/ hoghgedachten unsern gnädigen Fürsten und Herrn / und Sr. Fürstl. Gnaden Erben und Nachkommen/Fürsten zu Hessen / vor Ihre Lands-Fürsten erkennen/ehren und halten/ auch ihren Fürstl. Gnaden allen gebührlichen Gehorsam in allem dem so ein Landsaß einem Lands-Fürsten von Recht oder Gewohnheit wegen zu thun schuldig ist/ leisten und erzeigen/dargegen will Sr. Fürstlichen Gnaden deroselben Erben und Nachkommen/ Sie die Vierer und Gan-Erben sampt ihren Nachkommen und Erben/ gleich andern Ihrer Fürstl. Gnaden Landsassen vom Adel/bey gleich und recht in allen ihren befugten Sachen / sie treffen den Busecker thal an oder nicht/nach möglichen und billigen Dingen schützen / schirmen und handhaben/ auch bey Ihren Kayserl. Lehen/ Begnadigungen/Freyheiten und Burg-Frieden/ so viel dieselben Ihrer Fürstl. Gnaden auch deroselben Lands-Fürstl. Ober- und Gerechtigkeit/ und diesem Vertrag nicht zuwieder seyn/gnädiglich bleiben lassen/ und sollen derhalben gedachte Vierer und Gan-Erben sampt ihren Erben und Nachkommen vor sich gleich andern Heßischen Landsassen vom Adel/ deßgleichen auch die Unterthanen im Buseckerthal/ inmaßen solches auf denselben herkommen ist / hochermelten unserm gnädigen Fürsten und Herrn mit Erb-Huldigung verbunden seyn und bleiben/ dieselbe auch Sr. Fürstl. Gnaden Erben und Nachkommen Fürsten zu Hessen/ so offt sich die Fäll zutragen werden/leisten/ daß Sie ihrer allerseits Fürstl. Gnaden in dem / was Ihnen / als den Landes-Fürsten von Rechts und Gewohnheit wegen/ auch laut dieses Vertrags eignet und gebühret/ treu/ hold und gewärtig seyn sollen und wollen. So offt auch Sr. Fürstl. Gnaden oder deroselben Erben und Nachkommen Fürsten zu Hessen zu Feld ziehen und in deroselben Leibs- oder Landes-Nöthen/oder auch zu besetzung der Vestungen / Ihre Land- und Untersaßen aufmahnen würden / alsdann sollen Ihrer Fürstl. Gnaden die Vierer und Gan-Erben/gleich andern Ihrer Fürstl. Gnaden Landsassen vom Adel / deßgleichen auch die Unterthanen im Buseckerthal folgen/darzu sollen gemelte Unterthanen die Heerwagen in Zügen leisten/ und wann im Fürstenthumb Hessen / desselben Städten oder Aembtern/die Unterthanen durch den Glockenschlag aufgemahnet werden / gleich andern Heßischen Unterthanen folgen / inmaßen dessen jedes/ wie gehört/ beyds von Vierer und Gan-Erben/deßgleichen von den Unterthanen in fürgefallenen Nöthen bißhero jedesmahls geschehen ist. Damit aber die Unterthanen des Busecker Thals in solchen Fällen jederzeit gerüst erscheinen mögen/ so sollen Vierer und Gan-Erben auch ihre Nachkommen und Erben/ wann hochgedachter Unser gnädiger Fürst und Herr/ oder Sr. Fürstlichen Nachkommen Fürsten zu Hessen/ gemelte Unterthanen wolten mustern lassen / und Vierer und Gan-Erben/so jederzeit seynd/ solches zu erkennen geben würden/ alsdenn auf einen Tag/ welchen Ihre Fürstl. Gnaden ihnen dazu bestimmen wollen / die Unterthanen zusammen fordern und dabey seyn/ damit ein jeder nach Gelegenheit auf Wehr gesetzt/ und soll solche Musterung im Busecker Thal fürgenommen und vollbracht werden. Wann Reichß-Türcken- und Land-Steur durch die Heßische Ritter- und Landschafft bewilliget/so sollen Vierer und Gan-Erben/ gleich andern Landsassen von Adel/Ihre Güther/so im Fürstenthum Hessen und zugehörigen Graf- und Herrschafften liegen/ jedesmals ins Fürstenthumb Hessen versteuren / deßgleichen auch von ihren Unterthanen die Steuer treulich erheben und den Ober-Einnehmern/wie solches auf den Land-Tägen gemeiniglich durch Ritter- und Landschafft verabschiedet wird/überlieffern; Nachdem es aber mit der Soldaten und andern Steuren/welche nicht auf den Land-Tägen insonderheit bewilliget/ sondern auff die Städt und Aembter im Fürstenthumb Hessen in fürfallenden Nöthen geschlagen werden / alsobiß dahero gehalten ist worden/ daß hochgedachten

ten Unsers gnädigen Fürsten und Herrn Beambten zu Gießen von Sr. Fürstl. Leib Eigen Leuthen im Busecker Thal / unersucht Vierer und Gan-Erben/dieselbige Steur jederzeit selbst gefordert und eingebracht haben / so soll es bey solchem Herbringen bleiben/und damit hinführo gleicher gestalt gehalten werden; Andere von Adel/so keine Gan-Erben/aber doch in gemelten Thal begüthert seind / deßgleichen die Geistliche sampt denjenigen/welche Rittermäßige oder von den Fürsten zu Hessen Lehnrührige Güther oder Gefäll im Busecker Thal haben / sollen dieselbe den Obereinnehmern/immassen solches auch biß daher gehalten ist worden / selbsten versteuren; Und dieweil Vierer und Gan Erben angezeigt/ daß die Burg Friedberg nicht allein von Ihnen insgemein/sondern auch von einem jeden insonderheit Steur fordern/ und daß Sie zu der freyen Ritterschafft contribuiren solten/von Ihnen begehren / so will hochermelter unser gnädiger Fürst und Herr sie derhalben gegen ermelte Burg und Ritterschafft auch sonsten wie recht vertretten. Zudem/so sollen gedachte Vierer und Gan-Erben / wann Sie ihre Schwestern und Töchter bestatten würden / die Steur aus den Stifftern/Kauffungen und Wetter / so in solchen Fällen andern vom Adel im Fürstenthum daraus gereicht wird/hinfürter auch gefolgt/und sie damit gleich andere Landsaßen gehalten werden/darüber hochermelter unser gnädiger Fürst und Herr noch ferner bewilliget hat/ weil Ihrer etzliche/so ihre Schwestern und Töchter in den nächsten Jahren bestattet / solche Steuer noch nicht empfangen/ daß Sr. Fürstl. Gnaden Ihnen bey dero Stifft-Vorstehern darzu alle gnädigste Förderung erzeigen wollen / daß solches Aus-Steuer-Geld Ihnen gereicht werden möge. Der Zoll und Gelait im Busecker Thal soll vielhochgedachtem unserm gnädigen Fürsten und Herrn und Sr. Fürstl. Gnaden Erben und Nachkommen/dem Herkommen nach/ bleiben/ und wann Vierer und Gan-Erben oder derselben Nachkommen und Erben zu ihren eigenen Haußhaltungen Wein einlegen wolten/soll Ihnen dazu / gleich andern Landsaßen vom Adel/ auf Ihr Ansuchen an gebührenden Orthen/ gewöhnliche Zoll-Befreyung mitgetheilt werden. Es sollen auch Vierer und Gan-Erben männiglichen/so zu ihren Personen Haab und Güther/ etwas zu sprechen / derhalben vor offtgedachtem unsern gnädigen Fürsten und Herrn / oder in Sr. Fürstl. Gnaden Cantzley oder Hoff-Gericht zurecht stehen / außerhalb da Sie selbst durch einander irrig/ so möchten Sie derhalben sich vermög Ihrer Burgfrieden vergleichen/ doch wann dasselbe nicht beschehe/und Einer derhalben bey hochgedachten unserm gnädigen Fürsten und Herrn oder in Sr. Fürstl. Gnaden Cantzley oder Hoff-Gericht umb gebührlich Einsehens oder Hülff Rechtens ansuchen wird/ soll der ander auff Erfordern dahin folgen / und daselbst gütlichs und rechtlichs Austrags erwarten. Die Appellationes von dem Untergericht im Busecker Thal sollen von Vierer und Gan-Erben als Richter zweyter Instantz/ und von denselben an Fürstliche Cantzeley oder an das Hoff-Gericht beschehen/ dahin sich auch ein jeder / so durch Ihr der Vierer und Gan-Erben Ampts-Bescheid oder sonsten außerhalb Gerichts von Ihnen beschwert zu seyn vermeynt/sich zu beruffen haben soll/doch sollen die Rittermäßige und geistliche Güther/ so lang Sie in dero vom Adel oder geistlichen Händen bleiben / deßgleichen auch die Güther / so von unserm gnädigen Fürsten und Herrn zu Lehen gehen / und im Busecker Thal gelegen seind / an berührtes Unter-Gericht nicht gezogen/sondern vor Sr. Fürstl. Gn. oder in deroselben Cantzley oder Hoff-Gericht in erster Instanz gerechtfertiget / wie dann auch die von Adel und Heßische Lehen-Leut/so im Busecker Thal gesessen/und keine Gan-Erben / aber gleichwohl hochermeltem unserm gnädigen Fürsten und Herrn ohne Mittel unterworffen sind/ deßgleichen die geistlichen Personen und Sachen allein in berührter Cantzley oder am Hof-Gericht in erster Instanz mit Recht vorgenommen und erörtert werden/ wofern aber ausserhalb der Gan-Erben eine Adeliche oder geistliche Person ein Bauers-Gut in dem Thal hiebevor an sich gebracht hätte/oder nachmahls an sich bringen/ und derhalben am Unter-Gericht daselbst mit Recht angelanget würde/ soll Sie dißfalls an berührtes Gericht folgen / und allda zu Recht zu stehen schuldig seyen; Ingleichen so sollen die Unterthanen / so Rittermäßige oder geistliche Güther im Thal gelegen zu Leihe inhaben/so Ihrer Besserung halb oder sonst Streit vorfielen/ so das Eigenthum nicht angieng/alsdann an berührtem Unter-Gericht auch mit Recht vorgenommen werden. Die Examination der Pfarrer auch Inspection und Visitation der Kirchen im Busecker Thal/ soll durch vielhochgedachte unsers gnädigen Fürsten und Herrn Superintendenten und Theologen beschehen/doch sollen die Pfarrer Ihre Testimonia, daß Sie tauglich befunden/ den Vierer und Gan-Erben vorbringen; Die Kasten-Rechnungen sollen von gemeltem Superintendenten in beyseyn der Collatorn und Eines aus den Vieren oder Gan-Erben auch angehört / darzu alle Ehe-Sachen / wann der Ehe-Gelöbnis/Ehescheidung und dergleichen Streit in offtgemeltem Thal vorfallen/ allein in Fürstl. Cantzley entscheiden werden / doch daß Vierer und Gan-Erben in solchen Fällen von

wegen Ehebruchs/ Hurerey u. dergleichen/ so wol als sonst gebührlich Straff und Buß verbleibet.

Die Execution der Urtheil und Bescheid/ so gehörter massen in Sachen erster- ander- oder dritter Instanz in Fürstl. Cantzley oder am Hof-Gericht eröffnet/ will hochgedachter unser gnädiger Fürst und Herr den Vierern und Gan-Erben jedesmahls befehlen lassen/ berührte Urtheil und Bescheid von Sr. Fürstl. Gnaden wegen zu vollziehen: Im Fall aber dasselbig von Ihnen nicht würde der Gebühr beschehen/ so soll Sr. Fürstl. Gnaden andere Verordnung und gebührlichen Einsehens zu thun haben. Hierüber sollen vielhochgedachten unserm gnädigen Fürsten und Herrn Sr. Fürstl. Gnaden leibeigen Leut im Busecker Thal und Bastarten und Wild-Fänge/ deßgleichen das Dienst- und Weinfuhr-Geld/ samt denen Hünern/ und was dieselbe Sr. Fürstl. Gnaden weiter zu leisten schuldig/ unweigerlich bleiben/ derohalben Sr. Fürstlichen Gnaden Ihnen durch Ihre Beambten zu gebieten und zu verbieten/ auch von wegen Ihres Ungehorsams/ da Sie Sr. Fürstl. Gnaden was Sie schuldig nicht leisten würden/ unersucht Vierer und Gan-Erben/ pfänden/ und in denselben Sr. Fürstl. Gnaden Sachen straffen zu lassen Macht haben soll. Wann auch je bißweilen von den Unterthanen im Busecker Thal zur Vestung Gießen ein Dienst gesonnen/ und Vierer und Gan-Erben derowegen in Schrifften angelanget würden/ so sollen sie dieselbe davon nicht allein nicht abhalten/ sondern auch gerne gute Beförderung thun/ damit bemelte Unterthanen nach möglichen Dingen sich darinn willfährig erzeigen mögen.

Darentgegen soll offt gemelten Vierern und Gan-Erben die peinliche und bürgerliche Ober- und Gerichtbarkeit/ Straff/ Frevel/ Bruch/ Bußen/ Gebot/ Verbot/ Pfandung/ Angriff und andere Ambts-Hülff (ausserhalb hochgemeldten unsers gnädigen Fürsten und Herrn Selbsteigenen/ auch denen Sachen/ welche/ wie obgehört/ zu Sr. Fürstl. Gnaden Lands-Fürstliche Hoch- und Obrigkeit gehörig seynd) desgleichen Dienst/ Beed Zinß/ Renthen/ Zapffen/ Mühlenzwang/ hohe und niedere Jagden/ Fischerey und Vogelfang/ wie Sie solches alles herbracht haben/ bleiben/ doch männiglich/ sonderlich aber Sr. Fürstl. Gnaden Lehen-Leut an daran habenden Rechten ohne Schaden/ und sollen gemelte Vierer und Gan-Erben an Ihren peinlichen und burgerlichen Gerichten/ auch mit Gebot und Verboten/ Straffen/ Bussen/ uñ andern/ sich des gemeinen Rechten/ auch den Fürstl. Heßischen Kirchen- und Lands-Ordnungen und sonsten der Billigkeit gemäß erzeigen/ wann sie aber dasselbig in einem oder dem andern Fall nicht thun/ oder sonst jemand zur Ungebühr beschweren würden/ so soll alsdann hochgedachten unserm gnädigen Fürsten und Herrn/ als dem Landes-Fürsten/ auf deren Unterthanen Ansuchen/ oder tragenden Landes-Fürstlichen Obrigkeit und Ambts wegen/ gebührliches Einsehens hiermit unbenommen/ sondern zuvor behalten seyn/ doch daß Sr. Fürstl. Gnaden Sie die Vierer und Gan-Erben darüber zuforderst auch nothdürfftiglich hören.

Ob dann wohl offt hochgemelter unser gnädiger Fürst und Herr/ sampt Sr. Fürstl. Gn. Herrn Vatter und Vorfahren/ Lendgrafen zu Hessen/ die Landes-Fürstl. Hoch- und Obrigkeit/ und was derselben anhängt/ wie obstehet/ von vielen unerdencklichen Zeiten hero/ im Busecker Thal ungezweiffelt herbracht/ und des Gerichts Buseck halben/ so die Vierer und Gan-Erben von der Kayserl. Maj. und dem Heil. Reiche zu Lehen tragen/ weder mit Ihrer Majest. noch sonsten jemand einigen Streit haben/ sondern gedachte Vierer und Gan-Erben damit/ wie obstehet/ unverhindert rechtlicher Gebühr nach gewähren lassen/ jedoch da darüber Sie die Vierer und Gan-Erben dieser Dingen halben/ so hochgedachten unserm gnädigen Fürsten und Herrn/ als den Lands Fürsten und sonsten Eigenthums halben gebühren/ von Ihrer Maj. oder sonsten angefochten werden sollen/ so wollen Ihre Fürstliche Gnaden Sie deßwegen der Gebühr vertreten/ und soll dieser Vertrag Vierer und Gan-Erben an den Ayden und Pflichten/ damit Sie der Kayserl. Majest. und dem Reich zugethan seynd/ unnachtheilig und unverweißlich auch Ihrer Majest. und dem Reich an deroselben Eigenthum unabbrüchig und hiermit die zwischen offt hochgedachten unserm gnädigen Fürsten und Herrn und den Vierern und Gan-Erben am Kayserlichen Cammer-Gericht schwebende Rechtfertigung auffgehoben/ todt und ab seyn. Solchem allen nach/ so bekennen Wir Ludwig von GOttes Gnaden/ Landgraff zu Hessen/ Graf zu Catzenelnbogen/ Dietz/ Ziegenhain und Nidda/ deßgleichen Wir Vierer und gemeine Gan-Erben des Busecker Thals/ daß dieser Vertrag also mit Unsern beyderseits guten Wissen und Willen getroffen/ und aufgericht ist worden; Gereden und versprechen auch hiermit vor Uns und Unsere Nachkommen und Erben/ denselben zu ewigen Zeiten stet und fest zu halten/ alles getreulich und ohne Gefährde. In Urkund haben Wir dieser Vertrags-Brieff zween Gleichs-Lauts versertigen/ und Wir Landgraf Ludwig obgenant Unser Insiegel daran wissentlich hangen lassen/ auch Uns mit eignen Händen unterschrieben; So haben Wir Philipps von Trohe/ Phillips Ullrich von Buseck/ Melchior von Trohe und Hanß Herman von Buseck genant Münch/ die jetzige Vierer und ich George von Trohe dieser Zeit Schultheiß im Busecker Thal/ auch ich Heinrich von Trohe/ vor Uns und die andere unsere Mit-Gan-Erben unsere Insiegel/ und die jenige/ so kein Insigel bey sich gehabt/ unsere Pittschafften auch an diesen Brieff thun hangen/ und zu noch mehrer Besagung der Wahrheit und aller dieser ergangener Dinge/ so haben Wir Burckhard von Cram/ Stadthalter zu Marburg/ Doct. Johann Heintzenberger Cantzlar/ Caspar Schutzbar genandt Milchling/ Hauptmann zu Giessen/ Johann Ried Esel zu Eysenbach/ Reinhardt Abel/ Cammer-Meister/ Heidericus Theophilus Lonicerus, Johann Klotz/ und Johann Burckhard/ der Rechten Doctoren, als so dieselbig untergehen/ abreden und abhandeln helffen/ auch unsere Insiegel und Pittschafften/ beneben hochgedachtes Unsers gnädigen Fürsten und Herrn/ auch Vierer und Gan-Erben des Busecker Thals Insiegel und Ring-Pittschafften/ hieran gehänget/ und Uns allerseits mit eigenen Handen unterschrieben/ geschehen zu Marburg Dienstags den 16. Octobris im Jahr nach Christi Geburt funffzehen hundert und siebentzig sechs.

Burckhard von Cramm/ Stadthalter zu Marburg.
Caspar Schutzbar genant Milchling/ Hauptmann zu Gießen.
Johann Ried Esel zu Eysenbach.
Johann Heintzenberg D. Cantzlar.
Reinhardt Abel Cammer-Meister.
Heid. Theophilus Lonicerus.
Johann Clotz Doct.

Phillips von Trohe.
Phillips Ullrich von Buseck.
Melchior von Trohe.
Hannß Herman von Buseck genant Münch.
Georg von Trohe.
Heinrich von Trohe.
Joh. Burckhard Doct.

Von der Grafschafft Schaumburg.

LXIII.

Käysers Ferdinandi I. Privilegium, welches Er Graff Otten zu Schaumburg Anno 1559. wegen der Müntze ertheilet.

Ferdinand ꝛc.

Als uns der Wohlgebohrne unser vnd des Reichs lieber Getrewer/ Otto Graffe zu Schauenburgk vnd Gehmen/ unser Diener/ vndertheniglich fürbringen vnd zu erkennen geben lassen/ Ob wohl seine Voreltern die Grafen von Schauenburgk Fürstlichen Herkommens von weylandt unsern Vorfahren am Reich/ Römischen Keysern/ Hochlöblicher Gedächtnuß/ mit Müntz-Freyheiten versehen gewesen/ er auch bey seiner Voreltern Brieff und andern behabten Freyheiten Nachrichtung finden thäte/ so fiele doch anietzo für/ daß sie die Graven von Schaumburgck/ als die zu etlichen malen ihr Sigell und Briefe aus Holstein vnd wieder hinein verführt/ das Original bestimpter Müntz-Gerechtigkeit nicht auffinden möchten/ vnd uns derowegen demütiglich angeruffen und gebethen/ weil er Graf Otto mit seinen Gütern den Hartzischen und andern guten Bergwercken/ so nahendt gesetzen/ vnd in guter Hoffnung auch allbereit im Werck stünde/ in seiner Grafschafft Ertz zu finden/ daß wir/ als Römischer Keyser/ vorberürte seiner Voreltern behabte Müntz-Freyheiten zu bestetten/ vnd ihme vnd seinen Nachkommen wiederum von neuen brieflichen Schein drüber zu fertigen vnd mitzutheilen/ gnediglich geruheten. Daß wir demnach gnediglich angesehen gedachtes Graff Otten zu Schaumburg diemütig/ zimblich pitt/ auch die angenehmen/ getrewen vnd nützlichen Dienst/ so seine Voreltern vnd Er/ weylandt unsern Vorfahrn Römischen Keysern vnd Königen/ auch uns vnd dem H. Reich zu Kriegs- und Frieden-Zeiten/ gantz willig vnd unverdroßentlich erzeigt und bewiesen haben/ vnd er hinfüro nicht weniger zu thun sich unterthenigklich erbeut/ auch wohl thun mag vnd soll/ vnd darumb mit wohlbedachtem Muth/ guten Rath vnd rechten Wissen/ gemelten Graff Otten zu Schaumburg/ seinen Nachkommen/ obberürte Müntz-Freyheit/ alß regierender Römischer Keyser/ wiederumb von neuen bestetiget vnd gegeben/ thuen das auch hiermit von Römischer Keyserlicher Macht Vollkommenheit wissentlich in Krafft dieses Briefs/ also daß er vnd seine Nachkommen/ Graffen zu Schaumburgck/ nun hinfüro nach Inhalt unsers geliebten Herrn vnd Vaters/ weylandt Keyser Ferdinanden ꝛc. Hochlöblicher milder Gedechtnuß/ im 59. Jahr der weniger Zahl/ auf dem damahls zu Augspurg gehalte-

nem Reichstage / mit Zuthun gemeiner Stände newgemachten vnd folgents Anno 66. daselbsten verbesserte Müntz-Ordnung / allerley silbern vnd gulden Müntzen / mit vnd neben andern Churfürsten / Fürsten / Städten vnd Ständen / die aus sonderm vnserm oder vnserer Vorfahren am Reiche / Keyserlichen oder Königlichen Begnadungen zu müntzen Macht haben / durch einen Erbarn auffgerichten verständigen Müntzmeister / den sie zu einer iederzeit darzu verordnen vnd gebrauchen / müntzen vnd schlagen lassen / vnd damit treulich verfahren vnd handeln sollen vnd mögen / doch vns vnd dem Heil. Reich an vnser Obrigkeit / vnd sonst menniglich an seinen Rechten vnd Gerechtigkeiten vnvergriffen vnd vnschädlich / auch also / daß alle gulden vnd silbern Müntzen / die sie / wie obsteht / schlagen vnd müntzen lassen / von Strich / Nadl / Korn / Schrott / Gren / Gehalt / Werth vnd Gewicht / obgemelter vnser vnd des Heil. Reichs newgemachter Müntz-Ordnung gemeß / vnd nicht geringer seyn / vnd da Wir oder vnsere Nachkommen am Reich künfftiglich vber kurtz oder lang der guldenen vnd silbernen Müntz halber Enderung und ander Ordnung fürnehmen / geben vnd machen wurden / derselben obgemelter Graf Otto zu Schaumburgck vnd seine Nachkommen / sich alsdann gemeß vnd gehorsamlich halten sollen. Dat. Wien 1559.

LXIV.

Churfürst Friedrichs zu Pfaltz, als des Heil. Röm. Reichs Vicarii, Diploma, vor Graff Ernsten zu Hollstein und Schaumburg, die Auffrichtung der Universität Rinteln betreffend, de Anno 1619.

WIr Friedrich von GOttes Gnaden / Pfaltzgraf bey Rhein / des H. Römischen Reichs Ertz-Truchseß und Churfürst / und in denen Landen des Rheins / Schwaben und Fränckischen Rechtens Fürsteher und Vicarius, Hertzog in Bayern ꝛc. Thun kund hiermit iedermänniglich / daß der Wohlgeborne / Unser lieber Gesammter / und des Reichs Getreuer / Ernst / Graf zu Holstein / Schauenburg und Sternberg / Herr zu Gehmen ꝛc. Uns in Unterthänigkeit zu erkennen gegeben / welcher gestalt Er mit vorbedachtem Rath seiner Prælaten / Ritterschafft / Städten / auch dessen anrinnenden Nachbarn / für die höchste Nothdurfft zu seyn erachtet / ein Gymnasium, welches der Orthen noch mangelt / GOtt dem Allmächtigen zu Ehren / zur Wohlfarth des Röm. Reichs Teutscher Nation / und der blühenden Jugend zum besten / in seiner Stadt Gravenalveshagen anzustellen und auffzurichten / welches auch sey effectuirt worden.

Weiln nun der Event erwiesen / daß sich seine Unterthanen / wie ingleichen die Benachbarten darbey wohl befunden / und der Zulauff der studirenden Jugend je länger ie mehr sich häuffet; So habe er auch bey sich entschlossen / solches Gymnasium zu einer gemeinen Academie und hohen Schule gebührlich zu erhöhen / und privilegiren zu lassen; Und were demnach seine fleissige Bitte / Wir als Vicarius des Heiligen Röm. Reichs obgenannter Stadt Gravenalveshagen / oder welche unter seinen Städten darzu für die bequemeste und tauglichste zur Zeit möge geachtet werden / pro loco & sede Universalis Studii zu qualificiren / und sein auffgerichtetes Collegium Professorum allda ex Gymnasio in Academiam, GOtt zu Ehren / zur Wohlfarth des H. Röm. Reichs Teutscher Nation / und der Christlichen studirenden Jugend / als Pflantzen aller geist- und weltlichen Regimenter / zum besten / gleich anderen Universitäten und Academien / auf gewisse Maaß zu erigiren und zu erhöhen / und wolte er vor sich / seine Erben und Nachkommen / sich dem Heil. Röm. Reich / und allen dessen Churfürsten und Ständen obligirt und verpflichtet haben / die fleißige Obacht und Versehung zu thun / daß die bestellten Professionen sich schiedlich und unverweißlich gegen der künfftigen Röm. Kayserl. und Königlichen Majestät / als dem höchsten Oberhaupt / und gegen alle und iede Churfürsten / Fürsten und Stände erzeigen / unnöthigen Streit enthalten / und alle Schmäh- und Läster-Schrifften meiden / sonderlich die Personalia zu tractiren unterlassen / alle ärgerliche und dem Heil. Reich undienliche Disputationes bey seit setzen / und allem dem / was zu Erlernung nützlich / treiben und lehren sollen. Wann wir nun solches Vorhaben löblich und also beschaffen zu seyn befunden / daß es der Beförderung würdig; Als haben wir dem deswegen geschehenen Verlangen gnädiglich willfahren mögen.

Erigiren und erhöhen demnach / in Krafft Vicariats / obgedachtes zu Gravenalveshagen angeordnetes Gymnasium zu einer Universität und Academie und General-Studio, und geben ihm Graf Ernsten zu Schauenburg ꝛc. gnugsame Macht und Gewalt / zu mehrgedachtem Gravenalveshagen / oder in einer seiner zu solchen Werck bequehmen Stadt eine Universität und General-Studium anzustellen und zu ordnen / also und dergestalt / daß ihm / seinen Erben und

und Nachkommen / regierenden Grafen zu Holstein und Schauenburg concedirt und erlaubt seyn solle / idoneos Professores trium Facultatum, nempe Theologiæ, Juris utriusque, Medicinæ necnon Magistros Artium & Linguarum zu bestellen / dieselben ein- und abzusetzen / nachdem die Nothdurfft heischen und erfordern möchte / auch die bestellten Professores pro Legitimo Collegio publico Imperiali von jedermänniglich sollen respectirt / gehalten und geehret werden / auch aller Privilegien / Freyheiten und Begnadigungen fähig seyn / so andere hohe Schulen im H. Röm. Reich Teutscher Nation genieſſen / und mit denen sie von Römischen Käysern und Königen hochlöblich honoriret / und allergnädigst begabet worden sind.

Was auch ferners und zum Andern / die gemeldten Professores, ihre Officiales Academici, wie ingleichem die Studiosi mit ihren Dienern / Angehörigen / aller Freyheiten solten theilhafftig seyn / und solche würcklich genieſſen / die ihnen Keyser Friedrich der Erste dieses Nahmens / per pragmaticam sanctionem & Legem publicam, in Authentica habita &c. Codice, ne filius pro patre decernirt und gegeben hat.

Zum Dritten / daß im obgedachtem Collegio die drey Haupt-Sprachen Hebräisch / Griechisch und Lateinisch / und darneben andere Orientalische Sprachen / die Göttliche heilige Schrifft / nach dero wahren Verstand / und aus derselben / und den heiligen Apostolischen Glaubens-Artickeln genommene Auslegung / den geist- und weltlichen Rechten in corpore Juris Civilis, Feudalis, & Canonici begriffen / wie auch aus des Heil. Reichs Abschiede / neben Allegation und Conciliation der Fränck- und Sächsischen Rechten; die Medicin und Artzney / juxta Hippocratis & Galeni tradita, und anderer fürtrefflicher approbirter Medicorum inventa, und endlichen die Philosophia, Physica und Metaphysica, samt denen sieben freyen Künsten / und was denenselbigen weiter anhängig / von denen Professoribus öffentlich mögen gelesen / interpretirt / tractirt / illustrirt und commentirt werden / wie in andern löblichen Universitäten üblich und herkommens.

Zum Vierdten soll das Collegium Professorum Macht haben / einen Rectorem Universitatis seu Academiæ aus ihrem Mittel / oder wo junge Herren und Fürsten Grafen und Herren Standes zugegen einen aus denenselbigen / denen ein Vice-Rector, aus ihnen derer Professorum Mittel / zugeordnet werde / zu erwählen / dessen Magistratus legitimus & annuus sey.

Inmassen auch zum Fünfften Er Graff Ernst zu Hollstein Schauenburg / seine Erben und Nachkommen / Macht haben sollen / einen Cancellarium Academiæ zu ordnen und zu bestellen / der Gewalt habe / alle Actus Academicos an statt und im Nahmen der Römischen Kayserlichen Majestät zu confirmiren und zu bestättigen.

Es solle auch zum Sechsten denen Professoribus der dreyen Facultäten / wie auch denen Magistris Philosophiæ & Artium concedirt und zugelassen seyn / Gradus Academicos zu confirmiren / nehmlich Doctores und Licentiatos in ermelten dreyen Facultäten / so dann Magistros Baccalaureos Philosophiæ zu promoviren / und sollen solche Promoti alle Actus dictis gradibus convenientes exerciren / auch aller Privilegien und Freyheiten / so diejenige haben und genieſſen / die auff andern Universitäten promovirt werden / sich zu erfreuen haben / und ohne männliches Intrag gebrauchen.

Zum Siebenden / daß die Professores der dreyen Facultäten / und insonderheit die Juristen-Facultät / collegialiter consulendi, & de jure respondendi Macht und Gewalt / auch ihre Consilia und Responsa inn- und ausserhalb der Gerichten gleiche Authorität haben sollen / wie anderer Käyserlichen freyen Collegien Consilia und Responsa haben.

Daß auch zum Achten / ihm Graff Ernsten zu Hollsten Schauenburg / seinen Erben und Nachkommen / in der Regierung unbenommen / und dieselbige rechtmäßig bemächtiget seyn sollen / Statuta Academica zu machen / und dieselbe durch den Rectorem Academiæ in dero Nahmen publiciren / auch die Ubertreter in gebührende Straffe zu nehmen / damit gute Disciplin allerseits erhalten / auch Zucht und Erbarkeit bey der studirenden Jugend / neben denen freyen Künsten mögen fortgepflantzet werden.

Und thun Wir hierauff alle und iede des heiligen Reichs Angehörige / was Würden und Standes die seynd / so dieser unser Brieff vorkommt / freund-günstig und gnädig ersuchen / in Krafft tragenden Vicariats befehlend / daß sie wohlgemelten Graff Ernsten zu Hollstein und Schauenburg bey dieser unserer Concession-Erhöhung verwilligter Universität / und gegebener Freyheit / allerdings verbleiben / und an deroselben Exercitio keine Hinderung noch Eintrag thun / noch andern weder zu thun gestatten / noch zulassen / als lieb einem ieglichen sey des Heiligen Reichs Ungnad / und darzu eine Straffe von 40. Marck lötiges Golds / zu vermeiden / die ein ieder / so offt er freventlich darwieder thäte oder handelte / halb in des Heil. Röm. Reichs Cammer / und den andern halben Theil auch gedachten Grafen zu Hollstein Schauenburg unnachläßig zu bezahlen verfallen seyn solle. Zu Urkund dessen haben wir diesen Brieff mit eygenen

Hän-

Händen unterſchrieben / und mit Unſerm anhangenden Vicariat-Inſiegel / bekräfftigen laſſen. So geben zu Heydelberg den 19. Tag des Monats Julii nach Unſers Herrn und Seeligmachers JEſu Chriſti Geburth / im Sechßzehenhundert und neunzehenden Jahre.

Friederich / P. Churfürſt.

Johann Chriſtoph von der Grun zu Weyersburg ꝛc. der Pfaltz Cantzler.

(L. S. penſilis &c.)

Ad Mandatum Serenisſimi Vicarii proprium.

Martinus Haußmann / Elect. Palat. Protonotarius.

LXV.

Käyſers Ferdinandi II. Confirmatio Privilegiorum der Univerſität Rinteln Anno 1620. ertheilt.

FErdinandus ſecundus divina favente Clementia Electus Romanorum Imperator, ſemper Auguſtus, ac Germaniæ, Hungariæ, Bohemiæ, Dalmatiæ, Croatiæ, Sclavoniæ Rex, Archi-Dux Auſtriæ, Dux Burgundiæ, Brabantiæ, Stiriæ, Carinthiæ, Carniolæ, Marchio Moraviæ, Dux Luxemburgiæ ac ſuperioris & inferioris Sileſiæ, Wirtenbergæ, Teckæ, Princeps Sueviæ, Comes Habsburgi, Tirolis, Ferretis, Kyburgi & Goritiæ, Landgravius Alſatiæ, Marchio Sacri Romani Imperii, Burgoviæ, ac ſuperioris & inferioris Luſatiæ, Dominus Marchiæ Sclavoniæ, portus Naonis & Salinarum &c. Agnoſcimus & notum facimus tenore præſentium univerſis. Poſtquam Dei præpotentis conceſſu ac munere ad Majeſtatis Imperialis ſupremum faſtigium evecti ſumus, officii noſtri munus cumprimis requirere exiſtimamus, Majorum noſtrorum Romanorum Imperatorum ac Regum, qui inter alias ſupremæ poteſtatis Curas hanc præcipue dignitate ſua dignam exiſtimarunt, ut varia in Sacro Romano Imperio Gymnaſia, Academias & univerſalia ſtudia inſtituerent, fundarent & confirmarent, exemplo ſollicite curare, ut liberalium artium ac ſcientiarum ſtudia, quæ ad Reipubl. gubernationem & converſationem neceſſaria & opportuna ſint, excolantur, & convenientibus honoribus ac præmiis excitentur, noſtroque auſpicio felicia incrementa conſequantur, quamobrem ab illo noſtro & Sacri Imperii Principe fideli dilecto, Erneſto, Comite Holſatiæ, Schauenburgi & Sternbergi, Domino Ghemæ &c. humiliter rogati, ut quam magno labore gravibusque impenſis in oppido ſuo Rinteleno ad Viſurgim ſito inſtituit atque erexit Academiam requiſitis, rerum omnium commoditatibus locupletatam & accommodatam auctoritate noſtra Cæſarea confirmare, nec non privilegiis, libertatibus, honoribus, Franchiſiis, immunitatibus & prærogativis Academicis clementer munire & exornare dignaremur. Nos maturo ſuper hoc adhibito conſilio, & deliberatione precibus ejusmodi per ſeſe honeſtis & æquis benigne deferendum duximus, ac proinde ex certa ſcientia ac de Cæſarea poteſtatis noſtræ plenitudine in vim motus proprii ante dictum ſtudium ab eodem Illuſtri Principe Erneſto erectum ac fundatum quoad Profeſſionem artium liberalium & Philoſophiæ nec non Medicinæ & Jurisprudentiæ omni meliori forma & modo approbamus, ratificamus & confirmamus, & in Gymnaſium Academicum erigimus, illudque una cum perſonis, ibidem & nunc & olim profitentibus & ſtudentibus privilegiis omnibus, immunitatibus, libertatibus, honoribus, Franchiſiis, exemptionibus & gratiis, quibus aliæ Univerſitates eorumque membra utuntur, fruuntur, potiuntur & gaudent, donamus, inſignimus, exornamus, volentes & eadem auctoritate noſtra Cæſarea decernentes, quod Profeſſores & Perſonæ idoneæ per memoratum Principem illiusve ad hoc delegatos deputandæ poſſint & valeant in prædicto Gymnaſio ſeu univerſali ſtudio in ſupra dictis facultatibus profiteri, & lectiones, diſputationes atque Repetitiones publicas facere, concluſiones palam diſcutiendas proponere, ac prædictas ſcientias docere, interpretari, gloſſare & dilucidare, omnesque actus ſcholaſticos exercere, eo modo, ritu ac ordine, qui in cæteris Gymnaſiis & Univerſitatibus publicis obſervari ſolet. Porro cum ipſa ſtudia eo feliciori gradu procedant, & majus ſumant incrementum, ſi ingeniis & diſciplinis ipſis ſuus honos ſeu dignitatis gradus ſtatuatur, ut emeriti aliquando digna laborum ſuorum præmia conſequantur, ſtatuimus, ac ordinamus ut per collegia Doctorum ſeu Profeſſorum electis ad id idoneis & præ cæteris excellentioribus, ſi qui ad ſumendam palmam certaminis ſui idonei judicati fuerint, adhibito prius per ipſos Doctores & Profeſſores in ſupra dictis facultatibus pro more, conſuetudine, ſolennitatibus & ritu in cæteris Univerſitatibus obſervari ſolitis, rigoroſo & diligenti examine (in quo conſcientias ipſorum Profeſſorum onerari volumus) in liberalibus artibus & Philoſophia nec non Medicina & Jurisprudentia, eos, qui examini ſe ſubmiſerint, atque pro more & juxta ſtatuta Scholarchis per aliquos dignos

gnos & honeſtos viros præſentari ſe fecerint, poſſint ad ipſum examen admitti & invocata Spiritus Sancti gratia examinari, & ſi hoc modo habiles, idonei & ſufficientes reperti atque judicati fuerint, in ſupra dictis facultatibus Baccalaurei, aut Magiſtri, vel Licentiati, vel Doctores pro uniuscujusque ſcientia vel doctrina creari, & hujusmodi dignitatibus inſigniri, nec non per bireti impoſitionem & annuli & oſculi traditionem, cæterisque conſuetis ſolennitatibus inveſtiri, & ſolita ornamenta atque inſignium dignitatum prædictarum eis tradi & conferri, quodque Baccalaurei aut Magiſtri, vel Licentiati, vel Doctores in eadem Academia promoti & promovendi debeant & poſſint in omnibus locis & terris ſacri Romani Imperii & ubique terrarum & locorum libere omnes actus Profeſſorum legendi, docendi, interpretandi & Gloſſandi facere & exercere, quos cæteri Profeſſores, Baccalaurei, Magiſtri, Licentiati & Doctores in aliis ſtudiis privilegiatis promoti & inſigniti exercent, & exercere poſſunt & debent de jure vel conſuetudine. Præterea recipimus eandem Academiam in noſtram & ſucceſſorum noſtrorum Romanorum Imperatorum & Regum ſingularem protectionem, ſalvamguardiam atque Patrocinium, volumusque & decernimus per præſentes, quod Scholaſtici ac ibidem dignitatem ſeu gradum aliquem aſſumentes gaudeant & potiantur utique frui, gaudere & potiri poſſint ac debeant omnibus & quibuscunque gratiis, honoribus, dignitatibus, præeminentiis, immunitatibus, Privilegiis, franchiſiis, conceſſionibus, favoribus & indultis, ac aliis quibuslibet, quibus Univerſitas Heidelbergenſis, Tubingenſis, Colonienſis, Friburgenſis, Ingolſtadienſis, ac alia ſtudia privilegiata, ac Doctores, Licentiati, Magiſtri, Baccalaurei, & ſcholaſtici in ſupra dictarum facultatum una vel altera iſthic promoti, aut aliqua dignitate, ſeu gradu inſigniti gaudent, utuntur, fruuntur & potiuntur, quomodo libet conſuetudine vel de jure, non obſtantibus aliquibus privilegiis, indultis, Prærogativis, gratiis, ſtatutis, ordinationibus, Legibus, Conſtitutionibus, Reformationibus, Exemptionibus, aut aliis quibuscunque in contrarium facientibus, quibus omnibus & ſingulis ex certa noſtra ſcientia animo deliberato, motu proprio per hoc diploma noſtrum derogamus & derogatum eſſe volumus; Dummodo tamen nihil ſcandaloſum, vel bonis moribus contrarium, aut ſacri Romani Imperii Conſtitutionibus adverſum, ſive Profeſſores ſive Studioſi ibidem doceant vel ſcribant, aut doceri, ſcribi, lectionibus & diſputationibus publicis proponi, aut ſcripto vel libris ſive clam ſive palam vulgari permittant. Nulli ergo omnium hominum, cujuscunque Status, gradus, ordinis, conditionis, dignitatis aut præeminentiæ fuerit, liceat hanc noſtræ confirmationis, erectionis, indulti, Conceſſionis, Salvæguardiæ & privilegii gratiam vel facultatem infringere, aut ei quovis auſu temetario, ſeu illam quovis modo violare, ſi quis autem id attentare præſumpſerit, noſtram & Imperii ſacri indignationem graviſſimam & pœnam quinquaginta marcharum auri puri toties, quoties contra factum fuerit, ſe noverit irremiſſibiliter incurſurum; quarum dimidiam imperiali fiſco ſeu ærario noſtro, reliquam vero partem ſupra nominato Illuſtriſſimo Principi Erneſto ejusque hæredibus & Succeſſoribus decernimus applicandam; Harum teſtimonio literarum manu noſtra ſubſcriptarum & ſigillo noſtro Cæſareo munitarum: Datum in Civitate noſtra Viennæ die nona menſis Maji Anno Domini Milleſimo Sexcenteſimo Vigeſimo; Regnorum noſtrorum primo, Hungarici ſecundo, Bohemici vero tertio.

FERDINANDUS.

Vice Rmi. Dni. Joh. Swicard, Archi-Cancellarii & Eccleſ. Mogunt. J. C. H.

Vt. Ad mandatum Sac. Cæſar. Majeſtatis proprium.

Hermannus Queſtenberg.

(L. S. penſilis.)

LVI.

Käyſers Ferdinandi II. Decretum vor Graf Ernſten zu Holſtein und Schauenburg / worinnn er ihm den Fürſten-Stand reſtituiret / und von neuem beſtätiget / de Anno 1628.

DEmnach die Römiſche Käyſerliche Majeſtät Unſer allergnädigſter Herr in glaubwürdige Erfahrung gebracht / welcher maſſen die Grafen zu Hollſtein und Schaumburg ꝛc. laut deren in Schaumburgiſchen Archivo ſich befundenen Originalien / und anderen Documenten / Fürſtlichen Herkommens ſeynd / und ſich des Fürſtlichen Tittels / Hochgeborn / jederzeit gebraucht haben / auch von Ihrer Käyſerlichen Majeſtät Vorfahren / Römiſchen Käyſern und Königen / und ſonderlich von Käyſer Maximilian dem andern / Chriſtſeeligſten Andenckens / und jetztregierenden Grafen Ernſten zu Hollſtein und Schaumburg Vatter / Graff

Otto/und andere seine Vor-Eltern/Fürstlichen Herkommens qualificirt/und von andern Königen/Churfürsten und Ständen/darfür gehalten worden. Und aber besagte Grafen/wegen Abnehmung Ihrer Graff- und Herrschafften/ so theils durch Vehde und Krieg/ theils durch Ertheilungen erfolgt/ den alten Fürstlichen Stand eine geraume Zeit hero verlassen/ und nur den Graffen-Stand geführet. Also/ und in Erwegung/ daß der jetzt regierende Graff Ernst zu Hollstein und Schaumburg alle seine anererbte und verstambte Graff- und Herrschafften/ durch den Seegen GOttes/ wiederum frey gemacht/und die Mittel/Fürstlichen Stand zu führen/völliglich in Handen hat/ auch in Betrachtung der angenommenen vielfältigen treuen Diensten/so seine Voreltern Ihrer Käyserlichen Majestät Vorfahren/Römischen Käysern und Königen/und dem Heil. Römischen Reich/ zu Krieg und Friedens-Zeiten/gutwillig und unverdrossen allezeit geleistet/und bey demselbigen wider alle Anfechter treulich und standhafftig gehalten. Und obbenenter Graff Ernst/ solches hinführo nicht weniger zu thun wohl geneigt: auch wohl thun kan/mag und soll/haben Ihre Käyserl. Majestät aus angeborner Milte/ und eygener Bewegnüß/ gemeltem Graffen Ernsten/obberührten Fürsten-Stand wiederum zu restituiren/von neuen zu bestätten und zu geben sich allergnädigst entschlossen/ auch verordnet/daß darüber die Notturfft/ an Ort und Enden/da Ihre Mayestat dero Residentz und Hoffleger halten werden/ mit ehisten ausgefertigt/und angehendigt werden solle. Zu Uhrkund ist obermeltem Herrn Graffen Ernsten zu Hollstein und Schaumburg ꝛc. dieser Schein/ unter Ihrer Käyserlichen Majestät angetruckten Secret Insiegel ertheilt worden. Geben in Ihrer Majestät und des Heil. Römischen Reichs Stadt Franckfurt den 16. Septembr. An. 1629.

H. L. von Ulm.

J. R. Pucher. Mpp.

Nota. Das Fürsten-Diploma ist beym Hauße Holstein zu finden.

Der IV. Abtheilung
Neundter Absatz,
vom Fürstl. Hauße Baaden.

I.

Vergleich zwischen denen Marggraffen zu Baden, Herrn Herrmann von Lichtenberg und des Heil. Röm. Reichs Stadt Speyer, unterschiedener Gebrechen wegen, de Anno 1233.

WIr Marggraf Rudolph von Baden/ den man nennt von Pfortzheim/ und Marggraff Rudolph von Baden/ Hesse genannt/ verjehen öffentlich und thun kund allen den/ die diesen Brieff iemer sehent oder hörent lesen/daß wir mit dem Ehrwürdigen Herrn/Herrn Hermanne von Lichtenberg/ des Römischen Käysers Cantzler/und mit der Stadt von Spire/ um diese hienach geschriebene Stücke und Brüche/ lieblichen/ freundlichen und gutlichen verrichtet sind in diese Wiese/ also hienach geschrieben steth/ also daß wir den Schaden und die Namen/die unsere Dienere zu Utenheim gethan hant/ in uffrichtigen und wieder thun sollent/unde auch die Nahme die Engellin von Bebingen und Cunrad Bilgram Burgern zu Spiere zu husen geschehen sind/ ist daß es in unser oder in deheines Marggraven Pestin von Baden geschehen ist/nach Rathe und Heiße der 7. erbaren Personen/die hinach geschrieben stehet/ Herrn Heinrichs von Selbach/ H. Gerharts von Dalheim/ Herrn Burcharts Spethen/ Herrn Friedrichs des Grafen/ Rittere/ Huges zu der Tuben/ Fritzen Kürseners und Henrich Vogetes von Utenheim/die alle 7. Herze Spire in die Stadt bey einander kommen sollent/uff den nechsten Dienstag nach S. Johannes Tage Baptisten/der zu neheste kumet/ unde der vorgeschrieben Stücke eine Usrichtung geben/sollent wir beeder site stette halten unverbrochenlichen/ ane alle Wiederrede/ und ahne alle Gevehrde/ und zu einer mehre Sicherheit der vorgeschrieben Dinge/so hant wir ihn zu Bürgen geben unverscheidentlichen/unsern Oheime/ Bertholden Herre zu Eberstein/ Herrn Gerharten von Dalheim/Herrn Conrad von Baltzhoffen/und Herrn Cunrad Fulhabern/Rittere/ mit solchem Gedingende unde Fürworten/ were daß

daß wir nicht detdent/noch volle brechtent/ alles das uns die vorgenannten unser Bürgen/ in den nehesten 8. Tagen darnach/ so wir des von des vorgenannten Herrn/ Herrn Hermanns von Lichtenberg/ oder von des Raths wegen von Spire ermahnet werden/ze Huse oder ze Hoffe/ oder munt wieder munt in fahren zu Spiere in eine kuntliche offen Herberge/in diese Wiese/wir die vorgenannten Marggraven mit unser selbs Liebe/oder unser ieglicher soll legen zween erbare Rittere an sine Statt/ unde die vorgeschrieben unser Bürgen/ soll ieglicher an sine Stat legen einen Knechte/und ein Pferd/der selber nicht leisten will/und sollent da alle also uff unsere Eyde/ also lange ane aller Schlachte Gefehrde leisten/ nach der gewöhnlichen Leistungs-Art. Dieser Brief ist von beyden Herrn Marggraven und denen Bürgern besiegelt/und gegeben im Jahr 1233. am nechsten Dienstag nach Barnabes Tag.

II.

Käysers Caroli IV. Lehen-Brieff vor Marggraff Rudolphum zu Baden über die Marggraffschafft Baden, de Anno 1362.

WIr Carl von GOttes Gnaden/ erwehlter Römischer Käyser/zu allen Zeiten Mehrer des Richs ꝛc. Bekennen offentlich mit diesem Brieff/daß gewesen ist in dieser Gegenwärtigkeit/der Hochgebohrne/ Rudolff Marggraff zu Baden/unser lieber Fürste und Getrüwer/ und hat von uns als von einem Römischen Käyser recht und redenlich empfangen/ sin Fürstentum/die Marggraffschafft zu Baden/ und die nachgeschriebene sine Lehen/ das laut von Graben an/ biß gen Mülenberg an die Albe/und von der Albe an Bitz gein Swartzach/und die Harte mit einander/Ottelingen die Stadt und Wildpanne und Forste/und seine Geleite/ uffe Wassern und uff dem Lande/ und sine Müntze und Gerichte und Herrschaffte/als er und sin Elter dieselbe Lehen von dem H. Riche herbracht haben. Und haben wyr yme auch dieselbe sine Lehen in Käyserlichen wat mit solcher Schonheit und Zirheit/als darzu gehört/ gnadiklichen verlihen. Ditz hat er uns/ als eyme Romischen Käyser sinen rechten ordenlichen Herren durch Recht oder Gewonheit zu thun pflichtig ist/ diewile wir leben. Auch hat er das bezeuget und besetzet in unser und ander Fürsten/Graven und edeler Lüte Gegenwertigkeit/ daß er vor etzlicher Zit/do er siner Jare nit hette/ sine obgen. Lehen/ dem ediln Ludewigen/Grafen zu Ottingen vermacht habe/ob etz zu solchen Schulden qveme/ daß der obgen. Marggraff Rudolph also stürbe/ daß er etliche Libes-Erben Mannes Geschlechte hinter jme nit lietzte/ und daß er das getan habe unter sinen Jaren/ und In den Ziten/do er mit sinem Vetter Marcgrafe Rudolfe/ genant dem Weker von Baden/ yn Gemeinschafft satzte derselben Lehen/an das Verhengnüße er etz nit getun möchte. Aber nu yme GOtt geholfen hat zu sinen Jaren/und er sine Ding batz besorgen mag/so wiederrufe er dieselbe Geschicht und die Vermachtunge/und meine und wolle/daß sie keine Crafft und Macht haben solle/ wann daß under sinen Jaren gescheen sy/ und ane Wille und Verhengnüße sines egen: Vettern/daz nit getun mochte/ als davor begriffen ist. Und wann er nach Dote desselben sines Vettern eyniger Erbe und Herr ist der egen. Lehen/ davon mit wohlbedachtem Muthe/ mit Rate syner Fründe willielich und unbetrungen/ und mit rechtem Wissen/ hat er den Hochgebohrnen Ruprechten den Eltern/ Pfaltzgrafen by Rine/ des H. Reichs Obersten Truchsetzen und Hertzog in Bayrn/unserm lieben Swogern und Fürsten zu einem gemeiner genommen in die obgen. Lehen/und hat die mit yme einmutiglich zusammen gelegt/ also daß er dieselbe Lehen semmentlich mit yme tragen solle/ in solcher Bescheidenheit/ob der egen: Marcggrafe Rudolf also stürbe/daß er eheliche Libes-Erben Mannes Geschlechte hinder ihme nit liesse/ daß denne der egen: unser Swager Ruprecht dieselbe erben sol/ an alles Hinderniße. Und das bestetigen und confirmiren wir mit Vollenkommenheit Käyserl. Mächte/unschedenlichen/doch dem obgen: von Ottingen oder deheynerley Recht dazu haben mag; und das soll er auch forder als recht ist. Mit Urkunde ditz Brieffs besiegelt und mit unserm Käyserlichen Insiegel/ der geben ist zu Nürnberg/ nach Christus Geburt/ dritzenhundert Jar/darnach in dem zwey und sechtzigisten Jare/ des nechsten Suntags nach dem Obersten Tag/Unser Riche in dem Sechzehenden Jare/und des Käyserthums in dem siebenden.

III.

Verschreibung Marggraff Jacobs zu Baden, und Graff Friedrichs zu Veldentz, gegen Herrn Ludwigen, Pfaltzgraffen bey Rhein, des Heil. Röm. Reichs Ertz-Truchsäßen und Hertzogen in Bayern, wegen einiges Stück Landes, de A. 1428.

WIr Jacob von GOttes Gnaden/ Marggraffe zu Baden/und Friederich Grave zu Veldentz/ Bekennen und thun kund offenbahr mit diesem Brieffe/ für uns/und alle unsere Er-

ben und Nachkommen/ allen den die ihne sehen oder hörent lesen/ Als die hochgebohrne Fürstinne/ Frau Elisabeth von Sponheim Pfaltzgrafinne bey Rhein/ und Hertzoginne in Bayern Wittbe/ vor Zeiten da sie lebte/ dem hochgebohrnen Fürsten Herrn Ludwigen Pfaltzgrafen bey Rhein/ des Heil. Röm. Reichs Ertz-Truchsäßen und Hertzogen in Bäyern/ unserm lieben Herrn Schwagern und gnädigen Herrn/ und seinen Erben Pfaltzgraffen bey Rhein/ die dann nach seinem Todte die Pfaltzgrafschafft bey Rhein besitzen und innhaben werden/ mit Wissen/ Willen und Verhängnüß des wohlgebornen unsers lieben Vettern/ Grafen Johannsen von Sponheim/ das fünffte Theil an diesen nachgeschriebenen Städten/ Vesten und Schlossen/ mit Namen Creutznach/ Burg und Stadt/ Ebernberg Burg und Thale/ Judenburg/ Burg und Thale/ Armschwang der Vesten/ Nuwenburg/ der Burge/ Coppenstein/ die Burge und Thale/ Gemünde Burg und Stadt und Kirchberg der Stadt mit allen und ieglichen Herrschafften und Burgmannschafften/ Märckten/ Dörffern/ Weylern/ Hohen und Niedern Gerichten/ Vogteyen/ Zehenden/ Zollen/ Gelaiten/ Gülden/ Renten/ Steuern/ Zinnsen/ Ungelten/ Atzungen/ Herbergen/ Weyhern/ Deichen/ Mühlen/ Mühlstätten/ Fischereyen/ Nutzen/ Fällen/ Diensten/ Frohndienen/ Büschen/ Wildbanen/ Wälden und Feldern/ Wassern/ Wasserlauffen und Weiden/ Freveln/ Bußen/ und sonst allen andern Rechten und Zugehörungen/ ob der Erden und unter der Erden/ das fünfft Theil daran erblich und ewiglich zu ihren Rechten eigen gegeben und übergeben/ und sie auch bey ihrem Leben darinne gesetzt hat/ nach des Landes Recht und Gewohnheit/ nach laute und sage/ eines Gifft-Briefs/ den die obgenandte Fraue Elisabeth dem vorgenanndten unserm Herrn Hertzog Ludwig/ und seinen vorgeschriebenen Erben Pfaltzgraffen bey Rhein/ mit ihren und des obgen. unsers Vettern Graff Johanns von Sponheim anhangenden Insiegeln versigelt/ darüber gegeben hat: Als nun der vorgenandt unser Herr/ Hertzog Ludwig seinen Willen/ Gunst und Verhängnüße darzu gethan und gegeben hat/ daß uns der obgenannt unser Vetter Johann Graffe von Sponheim/ als sein Erben/ bey seim Leben in Gemeinschafft bey sich und zu ihme in syn Theile/ die er noch hat an den obgenandten Vesten/ Schloßen/ Städten/ Märckten/ Dörffern/ Weylern und Höfen mit ihren Zugehörungen als vorgeschrieben stehet/ gesetzt hat. So versprechen/ aereden und geloben wir Marggraf Jacob und Graff Friedrich von Veldentz/ obgenandt/ für uns und alle unsere Erben und Nachkommen/ allen den obgenanndten unsern Herrn Hertzog Ludwig/ und seine vorgeschrieben Erben/ Pfaltzgraffen bey Rheine/ die dann nach seinem Todte die Pfaltzgrafschafft bey Rhein besitzen und innhaben werden/ bey dem vorg. ihren fünfften Theil/ der obg. Burge/ Schlosse/ Städte/ Thäler und auch der Märckte/ Dörffer/ Weyler und Höfe/ darzu gehörig/ mit ihren Gülten/ Renten/ Nutzen/ Fällen und Zugehörungen/ ewiglich zu verbleiben lassen/ und ihne darinne nicht zugreiffen/ noch keinerley Betrang oder Hindernüße daran zu thun/ noch unsern Amptleuthen/ Dienern/ Unterthanen oder den unsern des gestatten zu thun in keinerley Weise/ alle Gefährde und arge List gäntzlichen ausgeschieden; Darzu versprechen/ gereden und geloben wir obgenannte Marggraff Jacob von Baden/ und Graff Friederich von Veldens/ für uns/ und alle unsere Erben und Nachkommen/ auch mit guten Treuen an Eydes statt/ daß wir und dieselben unsere Erben und Nachkommen den vorgenanndten unsern Herrn Hertzog Ludwig und sein vorgeschrieben Erben Pfaltzgraffen bey Rhein/ bey dem Viertel daß er hernach um den obgenannten Graff Johann von Sponheim um zwantzig tausend Gulden verpfandt hat/ auch verblieben sollen lassen/ auff ein Wiederlosunge desselben unsers Vettern Graff Johanns von Sponnheim/ oder seiner und unser vorgeschrieben Erben/ ob er von Todes wegen abgehen wurde/ nach Ausweisung der Pfandt-Brieffe/ die der obgenanndt unser Herr Hertzog Ludwig/ und derselb unser Vetter Graffe Johann von Sponheim darum gegen einander versiegelt übergeben/ in Hand/ ohne alle Gefährde. Alles das hie vorgeschrieben stehet/ versprechen/ gereden und geloben wir Jacob Margraff zu Baden und Friederich Graff zu Veldentz obgenandt mit guten Treuen an Eydes statt/ für Uns und all unser Erben und Nachkommen zu ewigen Zeiten stete/ vest/ und unverbrüchlich zu halten/ und auch darwider nicht zu thun/ noch schaffen gethan werden/ heimlich oder öffentlich/ durch uns selbst oder iemand anders/ in keine Weise/ alle Gefährd und arge List gäntzlichen ausgeschieden. Und haben des alles zu Uhrkund und vesten Gezeugnuße/ unser eigen Insigele/ für uns und alle unsere Erben und Nachkommen mit rechtem Wissen an diesem Brieff gehangen/ der geben ist zu Heydelberg auff den Donnerstag nach St. Michaelis Tag/ des H. Ertzengels/ des Jahrs als mann zahlt nach Christus Geburt/ vierzehen hundert und acht und zwantzig Jahr.

IV. Käy-

IV.

Käysers Friderici III. Privilegium Fori vor Marggraff Jacob zu Baden, de Anno 1442.

Wir Friederich von Gottes Gnaden Römischer König ꝛc. bekennen/ und thun kund offenbar mit diesem Brieff/ allen den die ihn sehen oder hören lesen/ daß wir durch Dienste und Treu/ die uns und den Reiche/ der Hochgeborn Jacob/ Marggraff zu Baden/ unser lieber Oheim und Fürste/ offt willigen und nützlichen erzeiget hat/ täglich erzeiget/ und fürbaser thun soll und mag/ in künfftigen Zeiten/ Ihm mit wohlbedachten Muth/ guten Rath und rechter Wissen/ diese besunder Gnad und Freyheit gethan und gegeben haben/ thun und geben/ ihm die in krafft dieses Brieffs/ von Römischer Königlicher Macht und Vollkommenheit/ daß sein Diener und Leute/ es seyn Graven/ Herren/ Ritter/ Knechte/ Bürger/ oder Gebauren/ Niemands wer der sey/ für keinen Land-Richter/ Hof-Richter oder andere Richter laden/ fürtreiben oder fürheischen/ noch über Sie und ihre Güter/ wo die gelegen sind/ kein Land-Richter/ Hof-Richter/ oder andere Richter urtheilen oder richten sollen oder mögen/ in kein Weiß/ oder keinerley Sache wegen/ nur allein Er selber oder seine Amtleute und Richter/ den er das empfohlen hat/ und befehlen würdet. Die sollen auch jeden Kläger in sechs Wochen und dreyen Tagen eines unverzogen Rechtens beholffen seyn ungefehrlich/ und als dick er also die Irn/ es were einer oder mehr von einem jeglichen Hof-Gerichte/ Land-Gerichte oder Gerichte wider fordernd und heischend in ihrem offenem versiegelten Brieff/ so soll derselb Hof-Richter/ Land-Richter/ oder ander Richter/ dann über den oder dieselbe nicht urtheilen oder sprechen in kein Weise/ doch daß dem Kläger vor dem vorgenandten Jacoben/ oder den er das befohlen hat/ oder befehlen wird/ Recht wiederfuhr oder gedeyhe ungefehrlichen/ daran sie nicht hindern soll/ unser noch unser Königlich Hof Gericht/ noch sonst keine andere Sache/ und wir gebieten darumb allen Hof-Richtern/ Land-Richtern und andern Richtern/ die nun sind/ oder in Zeiten werden/ und sonst allen andern unsern und des Reichs Getreuen und Unterthanen ernstlich und festiglich/ bey unsern und des Reichs Hulden/ daß sie des vorgenandten Marggraffen Leute/ es weren Grafen/ Herren/ Ritter/ Knecht/ Bürger oder Gebauren/ wieder die ehegenante unser Gnad nicht laden/ fürtreiben/ fürheischen/ urthelen noch richten in kein Weiß/ wann maß solcher Ladung/ Fürtreibung/ Fürheischung/ Urtheil oder Gerichte von jemand wieder sie geschehen/ die thun wir ab/ und vernichten die ietzund wissendlich mit diesen Brieff/ und meinen/ setzen und wollen/ daß sie kein Krafft noch Macht haben/ noch ihn auch keinen Schaden bringen sollen noch mögen/ in keine Weiß. Und wer dises unsere Königliche Gnad und Gebot überführe/ da setzen wir ietzund mit rechter Wissen und Königlicher Macht zu einer poen, daß derselbe als dick das geschehe verfallen ist/ hundert Marck löthiges Goldes/ die halben an unser und des Reichs-Cammer/ und die andere halben dem obgenandten Marggraffen zubezahlen. Mit Uhrkund dieses Brieffs versigelt mit unser Königlichen Majestät Insiegel. Geben zu Franckfurth/ nach Christus Geburth/ vierzehen hundert/ und darnach im zwey und viertzigsten Jahre/ am nechsten Montag nach Sanct Jacobs-Tag/ des heiligen zwölff Botten/ unsers Reichs im dritten Jahre.

V.

Käysers Friderici III. Privilegium vor die Marggraffen zu Baden, die Missethäter in ihren Gerichten, auch diejenige, so liegende Güter unter ihnen erben, betreffend, de Anno 1455.

Wir Friederich/ von Gottes Gnaden Römischer Käyser/ zu allen Zeiten Mehrer des Reichs bekennen und thun kund offenbar mit diesem Brieff/ daß wir güthlich angesehen und betrachtet haben/ solch mercklich Danckbehme nützlich und getreue Dienste/ die uns und dem heiligen Reiche/ die Hochgebohrnen/ Carle Marggraff zu Baden/ und Graff zu Spanheim/ und Bernhard auch Marggraffe zu Baden/ Gebrüdere/ unsere liebe Schwägere/ Oheimen und Fürsten/ offt und dick/ williglich und unverdrossentlich gethan haben/ täglichen thun/ und fürbaßer wohl thun mögen und sollen/ in künfftigen Zeiten/ und haben darumb und umb ihrer fleißigen Bitte willen/ mit wohlbedachtem Muthe guten Rath unserer Churfürsten/ Fürsten/ Graven/ Edlen/ und ander unser und des Reichs lieben Getreuen/ die die Zeit in unserm Käyserlichen Hofe bey uns gewesen seyn/ Ihn und ihren Erben/ Marggraffen zu Baden und Graffen zu Spanheim/ diese besondere Gnad gethan und Freyheit gegeben/ also/ ob iemands

wer der oder die weren/ der oder die in ihren Gerichten und Gebieten einen Frevel oder Missethat begiengen/ daß dann diese Frevel und Missethat in den Gerichten/ da dann die begangen/ und beschehen seyn/ ungeweiset sollen berechtet werden; Und ob auch jemands wer der were/ einig Erbvale oder liegende Güther in ihren Marggrafschafften / Grafschafften / Herrschafften/ Landen / Gerichten oder Gebieten hette/ oder in künfftige Zeit überkäme/ und die zu rechtfertigen nothdürfftig seyn würden/ daß dann dieselbe Erbfälle und liegende Güter in den Gerichten/ darinnen sie gelegen seyn/ auch ungeweiset seyn sollen/ berechtiget werden/ und daß auch niemands/ es seyn Fürsten/ Grafen/ Herren/ Ritter/ Knecht/ Städt/ und ander der vorgenanten Marggrafen und ihrer Erben Eigenleut/ Vogtleute/ noch ihren unverrechnet Amtleute in Städten noch Dörffern zu Bürgern empfahen/ aufnehmen/ die wieder sie und ihren Willen nicht beschirmen noch verantworten sollen/ thun und geben ihnen und ihren Erben Marggraffen zu Baden und Graffen zu Spanheim/ solch vorgemeldt Gnad und Freyheit von Römischer Käyserlicher Macht Vollkommenheit/ wissentlich in krafft dieses Brieffs/ doch uns und unsern Nachkommen/ Römischer Käyser und Königen/ und dem heiligen Reich an unser Obrigkeit und Gewaltsam in allweg unvergreiffendlich und unschädlich/ und wir gebieten darumb allen und jeglichen Fürsten/ Geistlichen und Weltlichen/ Graffen/ Freyen/ Herrn/ Rittern/ Knechten/ und sonst allen andern unsern und des Reichs Unterthanen und Getreuen/ von Römischer Käyserlicher Macht/ ernstlich und festiglich mit diesem Brieff/ daß sie die vorgenandten unser Schwager/ Oheim/ und Fürsten Carl und Bernhard/ und ihre Erben Marggraffen zu Baden/ und Graffen zu Spanheim/ an diesen vorgemeldten unsern Gnaden und Freyheiten nicht hindern noch irren/ in keine Weise/ sondern sie der ruhiglich gebrauchen und genießen lassen/ als lieb ihnen und einem jeglichen sey/ unser und des Reichs schwere Ungnad zu vermeiden. Mit Uhrkund dieses Brieffs versiegelt mit unser Käyserlichen Majestät anhangenden Insiegel/ geben zu der Neustadt/ am Montag nach dem heiligen Palmtag/ nach Christi Geburth/ vierzehen hundert und im fünff und funffzigsten/ unsers Reichs in funffzehenden/ und des Käyserthums in vierdten Jahr.

VI.

Käysers Friderici III. Privilegium vor Marggraff Carl zu Baden, in puncto der Bastarten/ de Anno 1468.

WIr Friederich von GOttes Gnaden/ Römischer Käyser/ zu allen Zeiten Mehrer des Reichs/ zu Hungarn/ Dalmatien/ Croatien ꝛc. König / Hertzoge zu Oesterreich/ zu Steyer/ zu Kärndten/ und zu Crain/ Herr auf der Windischen Marck und zu Portenau/ Grafe zu Habspurg/ zu Tyrol/ zu Pfürdt/ und zu Kyburg/ Marggrafe zu Burgau und Landgrafe in Elsaß. Bekennen und thun kundt öffentlich mit diesem Brieffe/ allen denen/ die ihn sehen oder hören lesen/ daß wir gütlich angesehen und betracht haben/ die getreuen/ annehmen- und nützlich Dienste/ die uns und dem Reiche der Hochgebohrn Carle/ Marggraffe zu Baden und Graffe zu Sponheim/ unser lieber Schwager und Fürste/ und sein Fordern offt und dick williglichen/ und insonderheit derselb Marggraffe Carle in unsern und des Reichs Geschöfften und Nothdurfften/ in den nechstvergangenen Kriegs-Laufften/ als unser und des Reichs Hauptmann/ mit seinem mercklichen darlegen unverdrossentlich gethan/ noch täglichen thut/ und in künfftigen Zeiten thun soll und mag/ und haben darumb mit wohlbedachtem Muthe/ gutem Rath und rechtem Wissen/ dem bemeldten Marggrave Carle/ und seinen Erben/ diese besondere Gnad und Freyheit gethan und gegeben/ daß all und jeglich Bastarten/ genandt Königs-Kinder/ in der Marggrafschafft Baden/ und alle und jegliche andern Endten und Gebiethen/ desselben unsers Schwagers/ und seiner Erben Wohnende/ zugehören/ und ihr seyn und bleiben/ und hinfür zu ewigen Zeiten von niemand andern/ umb keinerley Leibeigenschafft/ Dienste oder ander Ansuchung angelangt/ erfordert/ oder beschwert werden solen/ in einich Weise. Thun und geben ihme auch die Gnad und Freyheit von Römischer Käyserlicher Macht/ Vollkommenheit/ in krafft diß Brieffs/ darum empfehlen wir allen und jeglichen Fürsten/ Geist- und Weltlichen/ Grafen/ Freyen/ Herren/ Rittern/ Knechten/ Land-Richtern / Hauptleuthen / Lehen-Richtern/ Ambtleuten/ Vögten/ Pflegern/ Verwesern/ Schultheißen / Schöffen / Burgermeistern/ Richtern/ Räthen/ Burgern und Gemeinden/ und sonst allen andern unsern/ und des Reichs Unterthanen und Getreuen/ in was Ehren/ Würden/ States / oder Wesens die seyn/ mit diesem Brieffe/ ernstlichen und vestiglichen gebiethende/ daß ihr den obgenandten Marggrafen Carle/ und sein Erben/ an dieser unser Gnade und Freyheit nicht irren noch verhindern in einich Weiße/ sunder der geruhiglichen gebrauchen/ und geniessen lassen/ als lieb einen jeglichen sey/ unser und des Reichs schwere Ungnad/ und darzu ein Poen/ nehmlich zwantzig Marck Löthigs Goldes zu vermeyden/ die ein jeglicher/ so offt er darwieder thäte/ halb in unser und des Reichs-Cammer/ und den andern halben Theil dem obgenandten Marggraffen Carle/ und seinen Erben/ unablößig zu bezahlen/ verfallen seyn soll. Mit Uhrkund diß Brieffs besiegelt mit unserer Käyserl. Majestät anhangenden Insiegel; Geben zu Grätz am Sanct Marx Tag/ des H. Evangelisten/ nach Christi Geburth/ vierzehenhundert und im acht und sechzigsten/ unserer Reiche des Röm. im neun und zwantzigsten/ des Käyserthumbs in siebenzehenden/ und des Hungarischen im zehenden Jahren.

VII.

Käysers Friderici III. Privilegium vor Marggraff Carl zu Baden, die Zoll-Freyheit betreffend, de Anno 1471.

WIr Friederich von Gottes Gnaden/ Römischer Käyser ꝛc. ꝛc. Bekennen/ daß uns der Hochgebohrn Carl/ Marggraff zu Baden/ und Graff zu Spanheim/ unser lieber Schwager und Fürst ꝛc. fürbracht hat/ wie vergangenen Zeiten/ durch weyland Bischoffen Wilhelmen von Diesch/ Bischoff zu Straßburg/ ohn unser Vorfahren am Reiche Willen und Erlaubnüß/ ein Zoll zu Hittenheimb und Matzenheimb fürgenommen/ und nun durch den Ehrwürdigen Ruprechten/ Bischoffen zu Straßburg/ unsern Fürsten und lieben Andächtigen/ unsern halb unerlaubt und unverwilligt/ gen Kogenheim gelegt/ da solcher Zoll von seinen Unterthanen gefordert und genommen/ dadurch Er über solch Freyheit/ damit er von uns und unsern Vorfahren am Reiche/ Römischen Käysern und Königen/ als unser und des Heiligen Reichs Fürst/ löblich begabet sey/ mercklichen beschweret werde. Und wiewohl wir vormahls in unsern Königlichen Würden/ und kürtzlich dem genandten Bischoffe Ruprechten zu menigen mal gebotten haben/ Ihm und die Seinen mit solchen Zoll unbekümmert und unangelangt zulassen/ und ob er des einig rechtlich Inrede hette/ solches vor uns/ als Römischen Käyser/ mit Recht zu suchen/ nach laut unser Käyserlichen Brieff darumb ausgegangen/ so sey doch solches freventlich durch ihn verachtet/ und derselbe Zoll dennoch nicht abgethan worden/ und uns darauff demüthiglich angeruffen und gebethen/ daß wir Ihme und seine Erben darfür zufreyen/ und mit unsern Käyserlichen Gnaden zu versehen gnädiglich geruheten. Wann uns nun nicht gemeint were/ daß der genandt Marggraff Carl seinen Erben und die Ihren also mit solchem Zolle/ dieweil der weder von unsern Vorfahren am Reich/ noch uns nicht verliehen/ gegeben/ noch bestättiget ist/ unbillichen beschwerd/ und zu Schaden bracht werden solten; So haben wir angesehen desselben Marggraff Carls demüthig ziemlich Bitte/ auch der Getreuen und nützlichen Dienste/ die Er uns und dem Reiche offt williglich gethan hat/ und hinkünfftig wohl thun mag und soll/ und darum aus solchen und andern mercklichen Ursachen/ uns dazu bewegende/ solchen vorgemeldem Zolle/ wie der bisher von des vorgenanten Marggraffen Carls/ und seiner Vordern Unterthanen genommen worden ist/ oder fürhin von sein und seiner Erben Unterthanen genommen werden möcht/ gäntzlich und gar wiederruff/ abgethan/ wiederruffen und thun den gegen ihn abe/ von Röm. Käyserlicher Macht Vollkommenheit/ und rechter Wissen in krafft dieses Brieffs/ und meinen/ setzen und wollen/ daß derselb Marggrav Carl/ sein Erben und ihr Unterthan nun hinfür zu ewigen Zeiten/ solches Zolls gantz frey ledig und unverbunden/ und dem genandten Bischoff zu Straßburg / Seinen Nachkommen/ und ihren Zollnern/ noch Niemand andern/ von Ihren wegen/ den fürbaß mehr zu geben nicht schuldig/ noch darum zu antworten pflichtig seyn/ sondern daß dieselben Ihr Unterthan mit ihrer Kauffmannschatz/ Haabe und Guth an den vorgemelten oder andern Enden auf den Wasser der Ylle/ oder auff der Land-Straß dargegen daselbst ihren freyen Handel und Wandel treiben und haben mögen und sollen/ von allen Männiglichen ungehindert/ doch uns und dem Heil. Reich an unser Obrigkeit und Gerechtigkeit unvergreiffentlich und unschädlich. Und gebiethen darauff allen und jeglichen/ unsern und des Reichs Unterthanen und Getreuen/ in was Würden oder Wesens sie seyn/ und sonderlich dem genandten Bischoff zu Straßburg / von Römischer Käyserlicher Macht Vollkommenheit und bey einer Poen/ nehmlich viertzig Marck Löthiges Goldes/ und die halb in unser Käyserlich Cammer/ und den andern halben Theil dem vorgenandten Marggraffen von Baden und seinen Erben/ so offt hiewieder gethan würden/ unablößlich zu bezahlen/ ernstiglich und vestiglich mit diesem Brieff/ daß

daß sie den ietztgenandten Marggraffen/ seine Erben/ und die ihren bey diesen unsern Käyserl. Gnaden und Freyheiten geruhlich und ohn Irrung bleiben/ der gebrauchen und genieſſen laſſen/ und darwieder nicht dringen noch beſchweren/ noch jemand zu thun geſtatten/ ſondern ſie getreulich/ und nach ihrem beſten Vermögen dabey handhaben/ ſchützen und ſchirmen/ auch ſich darinne keinerley ſo hierwieder erlangt oder gebracht werden möchte/ nicht laſſen irren noch verhindern/ als lieb ihnen allen und jeglichen ſey unſer und des Reichs ſchwere Ungnad/ und verlieſung der obgemelten Poen zu vermeiden. Mit Uhrkund dieſes Brieffs beſiegelt mit unſerm Käyſerlichen Majeſtät anhangenden Inſiegel. Geben zu Regenſpurg am Montag nach St. Margarethen Tag/ nach Chriſti Geburth/ vierzehen hundert/ und im ein und ſiebenzigſten/ unſerer Reiche des Römiſchen im zwey und dreyſſigſten/ des Käyſerthums im zwanzigſten/ und des Hungeriſchen in dreyzehenden Jahren.

IIX.

Käyſers Friderici III. Confirmation derer Privilegien, Marggraff Chriſtoff und Alberto zu Baden gegeben/ Anno 1475.

WIr Friedrich von GOttes Gnaden/ Römiſcher Käyſer ꝛc. Bekennen und thun kund öffentlich mit dieſem Brieffe/ allen den die ihn ſehen oder hören leſen. Wiewohl wir von Röm. Käyſerlicher Würdigkeit/ darein uns GOtt durch ſeine Göttliche Gütigkeit geſetzt hat/ allzeit geneigt ſind/ allen unſern und des Reichs Unterthanen unſer Gnad und Förderung zu beweiſen; So ſind wir doch inſonderheit mehr emſig/ den unſer Käyſerliche Gunſt gnädiglich mitzutheilen/ die unſer und des heiligen Reichs vorderſte Glieder ſind/ und uns die Bürd des heilig Reich zu verweſen/ mit zutragen helffen/ und ſich dazu getreulich und ſtetiglich beweiſen/ und unverdroſſen finden laßen. Wann nun für Uns kommen iſt/ der Hochgebohrn/ Chriſtoph Marggraff zu Baden und Graff zu Spanheim/ unſer lieber Oheim und Fürſt/ und hat uns von ſein und des Hochgebohrnen Albrechts auch Marggraffens zu Baden/ unſers lieben Oheims und Fürſtens/ ſeines Bruders wegen fleißig gebethen/ daß wir ihm und ihren Erben/ Marggraffen zu Baden/ und Graffen zu Spanheim/ all und jeglich ihr Recht und Würdigkeit/ Regalia, Freyheit/ Gnad/ Handveſten/ Schrifft/ Brieffen/ Privilegia, Gewohnheiten/ und Herkoñen die zu ihn und ihren Fürſtenthumen/ Marggrafſchafften/ Grafſchafften und Herrſchafften gehören/ und die Weyland der Hochgebohrne Carl/ auch Marggraf zu Baden/ und Graf zu Spanheim/ ihr Vater/ ihr Eltern und Vordern/ und ſie von löblicher Gedächtnüß Römiſchen Käyſern und Königen unſern Vorfahren am Reich erworben/ und darüber haben/ zu beſtätigen/ zu befeſtigen und zu confirmiren gnädiglich geruheten/ das haben wir angeſehen/ ſolch des vorgenanten unſers lieben Oheims und Fürſten redlich und ziemlich bitte/ auch mercklich getreue Dienſt und Ehre/ die ſein Vorfordern/ unſer Vorfahren am Reich und uns bisher gethan und erzeiget haben/ und Er und der Obgenandt ſein Bruder und uns dem heiligen Reich fürhin wol gethun und erzeigen ſollen und mögen/ und darum mit ſonderlichen Rath unſer und des Reichs Churfürſten/ Fürſten/ Graven/ Herren/ Edlen und Getreuen/ mit wohlbedachtem Muth und rechter Wiſſen/ Ihnen ſammentlich und ſonderlich alle und jegliche ihr Recht/ Würdigkeit/ Regalia, Freyheit/ Gnad und Privilegia, mit allen und jeglichen ihren Puncten/ wie die von Wort zu Wort lauten und begriffen ſind/ die Weyland den obgenandt Marggraff Carl ihr Vater/ ihr Eltern und Vordern über alle und jeglich Stück und Sachen von Römiſchen Käyſern und Königen am Reich erworben/ und darüber haben/ und darzu ihre Fürſtenthum/ Marggrafſchafften/ Grafſchafften/ Herrſchafften/ Gerechtigkeit/ Freyheit/ Landgericht/ Beſitzung/ Eigenſchafft/ Veſten/ Städten/ Land und Leute/ Cloſter/ Vogteyen/ Manne und Mannſchafften/ Lehen/ Lehenſchafften/ Geiſtlich und Weltlich Zwinge/ Bänne/ Krayſe/ Welde/ Weyde/ Höltzer/ Büſche/ Felder/ Waſſer/ Waſſerlaufften/ Fiſcherey/ Jägde/ Wildpänne/ Gerichte/ Geleite/ Müntz/ Bergwerck/ Zoll/ Zinß/ Gülte und alle Pfandſchafft und Amte/ mit allen ihren Zugehörungen/ wie man die mit ſonderlichen Worten benennen mag/ die ihr Vater/ ihr Eltern und Vordern redlich beſeſſen und herbracht haben/ und die ehegenandten unſer Oheim und Fürſt/ Marggraff Chriſtoph und Albrecht ietzund inne haben/ gnädiglich befeſtiget/ confirmiret und beſtätiget/ befeſtigen/ confirmiren und beſtättigen in all und jeglich vorgemeldte Stück und Sachen von ehegemeldter unſer Käyſerlicher Macht Vollkommenheit in krafft dieſes Brieffes/ und meinen/ ſetzen und wollen/ daß dieſelben unſer Oheimen und Fürſten bey den ehegemeldten ihren Fürſtenthumen/ Marggrafſchafften/ Grafſchafften/ Landen/ Herrſchafften und ihren vorgemeldten Brieffen/ Privilegien,

gien, Handveſten und allen ihren Articulen/ Puncten/ und Inhaltungen gäntzlich bleiben ſollen von Allermänniglich unverhindert/ und ob das were/ daß wir oder unſere Vorfahren am Reiche/ Römiſch Käyſer oder König jemands in was Standes/ Würden oder Weſens die weren/ einerley Freyheit/ Gnad/ Brieff oder Privilegia gegeben hätte/ oder in künfftigen Zeiten von uns und unſern Nachkommen am Reich gegeben würden/ die wieder ſolch vorgemeldt unſer lieben Oheimen und Fürſten der Marggrafen von Baden/ Freyheit/ Gerechtigkeit/ Privilegia, Brieffe und redlich Herkommen ihrer Fürſtenthümen/ Marggrafſchafft/ Grafſchafft/ Herrſchafft/ Gebiete und Zugehörungen weren/ oder ſeyn möchten/ ſetzen und wollen wir/ daß dieſelben alle und jeglich den gemeldten Marggraffen von Baden/ ihren Erben und Nachkommen/ an ihren Herrligkeiten/ Rechten/ Freyheiten/ Brieffen/ Privilegien und Herkommen keinen Schaden fügen oder bringen/ ſondern ihn daran gantz unſchädlich ſeyn ſollen. Und wir gebieten darumb allen und jeglichen Fürſten/ Geiſtlichen und Weltlichen/ Graffen/ Freyen/ Herren/ Rittern und Knechten/ Amtleuten und Land-Vögten/ Land-Richtern/ Richtern/ Bürgermeiſtern/ Städten und Gemeinden/ und ſonſt allen andern unſern und des Reichs Unterthanen und Getreuen/ ernſtlich und feſtiglich mit dieſem Brieff/ daß ſie die Vorgenandten unſer Oheimen und Fürſten/ und ihren Erben/ Marggrafen zu Baden/ wieder dieſe unſer Käyſerliche Befeſtigung und Beſtätigung/ daran nicht hindern noch irren/ in keine Weiſe/ ſondern ſie dabey geruhlich/ und ohn Irrung bleiben laſſen/ als lieb ihnen ſey unſer und des Reichs ſchwere Ungnad/ und die poen in derſelben unſer lieben Oheimen und Fürſten der Marggraffen zu Baden/ Brieffen und Privilegien begrieffen/ zuvermeiden. Mit Uhrkund dieſes Brieffs mit unſer Käyſerl. Majeſtät anhangenden Inſiegel beſiegelt. Geben in unſer Stadt Franckfurth am Dienſtag vor Sanct Simon und Juda der heiligen zwölff Bothen Tag/ nach Chriſti Geburth/ vierzehen hundert und im fünff und ſiebenzigſten/ unſerer Reiche des Römiſchen im ſechs und dreyßigſten/ des Käyſerthums im vier und zwantzigſten/ und des Hungeriſchen im ſiebenzehenden Jahren.

IX.

Käyſers Friderici III. Freyheits-Brieff vor die Marggraffen zu Baden, Sie und Ihre Unterthanen vor keine frembde Gerichte zu ziehen, de Anno 1475.

WIr Friedrich von GOttes Gnaden/ Römiſcher Käyſer/ zu allen Zeiten Mehrer des Reichs/ zu Ungarn/ Dalmatien/ Croatien ꝛc. König/ Hertzog zu Oeſterreich/ zu Steyr/ Kärndten/ und zu Crain/ Herre auf der Windiſchen Marck und zu Portenau/ Graffe zu Habſpurg/ zu Tyrol/ zu Pfirdt/ und zu Kyburg/ Marggraffe zu Burgau und Landgraffe im Elſaß ꝛc. Bekennen öffentlich mit dieſem Briefe/ und thun kund allen den die ihn ſehen oder hören leſen/ daß wir durch Dienſte und Treue/ die uns und dem Reich/ der Hochgebohren Chriſtoph Marggrafe zu Baden/ und Grafe zu Sponnheimb/ unſer lieber Oheimb und Fürſt/ bißher williglichen erzeigt hat/ täglich erzeigt/ und fürbaſſer thun ſoll und mag/ in künfftigen Zyten/ ihme von ſyn ſelbs/ und des Hochgebohrnen Albrechten/ auch Marggraffen zu Baden/ unſers lieben Oheims und Fürſten ſyns Bruders wegen/ ihrer Erben und Nachkommen/ mit wohlbedachtem Muthe/ gutem Rathe/ unſer und des Reichs Fürſten/ Edeln und Getreuen/ und mit rechten Wiſſen die beſonder Gnad und Freyheit gegeben und gethan haben/ thun und geben ihme die in krafft dits Brieffs/ von Römiſcher Käyſerlichen Macht/ Vollkommenheit/ daß man ihre/ ihrer Erben und Nachkommen/ Diener/ Manne noch Leute/ es ſeyen Graffen/ Herren/ Ritter/ Knecht/ Bürger/ Unterſaſſen/ Gebauren/ noch die ihne zu verſprechen ſtehen/ ihre Güter noch auch derſelben ihrer Diener/ Manne und der ihren Güter/ Luth/ Bürger/ Diener/ Knecht/ Unterſaſſen/ und Gebuhren/ ſie ſeyen Lehen/ eigen oder Pfande/ oder ſtehen ihne ſunſt zue/ verſprechen zu ſchirmen oder zu verantworten/ gemeinlich/ noch ſonderlich/ für unſer und des Reichs Hoff-Gericht/ in unſern Käyſerlichen Hoffe/ das Hoffgericht zu Rothweyl/ oder ander Land-Gericht/ oder Gericht/ wo die gelegen/ oder wie die genandt ſye/ nicht laden/ fürtreiben/ befften/ verbiethen/ uffhalten/ anſprechen/ fordern/ beklagen/ bekümmern/ oder daran kein Urtheil wieder ſie ſprechen/ noch ſye achten ſolle noch müge/ in keine Wyſſe/ ſunder war zue derſelben Marggraffen/ ihrer Erben und Nachkommen/ Dienern/ Mannen zu ihren/ oder derſelben ihrer Diener oder Manne/ Stetten/ Dörffern/ Gerichten oder Unterſäſſen/ das ein gantz Commun angehet/ icht zu klagen/ zu fordern/ oder zu ſprechen hat/ oder gewinnet/ umb was und welcher Sachen das iſt/ gar nichts usgenommen/ der ſoll Recht von ihne fordern und nehmen/ vor denſelben Marggraffen/ ihren Erben und

Nachkommen/ und ihren Räthen / oder vor ihren Ambtleuthen/ oder Richtern/ den sie das an ihrer statt empfehlen; Wer aber zu andern der genandte Marggraffe Christophs/ und Marggraffe Albrechts ihrer Erben und Nachkommen Lüten / Bürgern / Untersässen / den ihren/ und die ihre zu sprechen steen/ oder zu ihrer Diener und Manne / Lüthen/ Bürgern/ Untersässen/ und die ihre/ oder ihr ieden zu versprechen steen/ sie seyen / Lehen / eigen oder Pfande/ ihr einem oder mehr Manne / oder Weybe zu klagen zu fordern oder zu sprechen hat oder gewinnet/ warumb das ist/ auch nichts ußgenommen/ der soll von dem und ihr iedem Recht nehmen / an den Enden und Gerichten/ dahin/ und in die sie gehören/ und darin sie gesessen syn/ und niedert anderswo/ und sullen auch all und iegliche Kläger und Klägerin sich an den vorgeschriebenen Enden Rechts also genügen lassen. Es sollen auch die vorgenandten Marggraffen/ihr Erben und Nachkommen / ihre Diener und Manne/ solchen berührten Klägern und Klägerin allezyt Rechts gestatten helffen/ gehorsam syn/ und geholffen werden / schaffen an den Städten und Enden/ als vorbegriffen ist/ nach ihrer Erforderung in den nechsten sechs Wochen und drey Tagen ungefährlich; Geschehe des aber nit/ so mögen dieselben Kläger oder Klägerin vor dem ehegenandten / des Reichs Hoff-Gericht / oder anderswo / Recht suchen und fordern/ als ihne des noth würdet / und als dick auch die vorgenandten Marggraffen / ihr Erben und Nachkommen / ihre Diener / Manne und Lüthe/ es seyen Graffen/ Herren / Ritter / Knecht/ Bürger / Untersässen/ Gebawren / oder die ihne zuversprechen steen / oder derselben ihrer Diener und Manne / Güter / Lüth / Bürger/ Diener Untersässen/ und die ihne zu versprechen steen/ als vorbescheiden ist / ihr einem oder mehr/ so die durch Ladung oder Verkündung fürgenommen wäre / oder wurden von einem ieglichen Hoff-Gericht / Land-Gericht / Stette / oder Dorff-Gerichte fordern/ und heischen/ mit ihren offen besiegelten Brieffen / oder ob ihr Ambtlüth dieselben / die in ihren Aembtern gesessen wären/ noch darinne gehörten von ihren wegen/ auch mit ihren offen versiegelten Brieffen forderten zue wyßen/ als vorbescheiden ist/ so sollen derselb Hoff-Richter / Land-Richter/ oder ander Richter/ dann über den oder dieselben nicht urtheilen / richten noch sprechen / in dhein wyße/ sondern die weysen an die Ende als versteet/ ohne alle Wiederrede; Es soll auch niemand der vorgenandten Marggrafen ihrer Erben und Nachkommen / eigen Leuth / Vogtlüth noch unverrechnet Ambtlüth/ ob ihne die abtrünnig würden/ zu Bürgern / und Einsässen einnehmen/ behusen/ noch wieder sie uffenthalten / wo aber das geschehe/ so sollen uffgenommen Lüthe/ ob/ und wann sie/ von ihne/ ihre Erben/ und Nachkommen/ oder ihren Ambtlüthen/ von ihren wegen/ nachdem sie von ihnen gewichen/ und abtrünnig worden wären/ erfordert werden/ ihne fürderlich zu ihren Handen wieder gegeben/ ußgetrieben/ und von den/ die sie ingenommen hätten/ länger nicht uffgehalten/ versagt/ noch fürgeschoben werden; Wäre es aber / daß wieder diß vorgeschrieben Unser Gnad und Freyheit ichzit beschehen würde/ es wäre mit Ladungen/ Verkündigungen / Fürheischungen/ Urtelsprechen/ mit acht oder mit anleiten/ oder wie und in welcher gestalt das geschehe/ das alles nehmen/ und thun wir abe/ von Röm. Käyserl. Macht/ Vollkommenheit / ietzt alsdann/ und dann als ietzt mit diesem Brieffe/ und nehmen/ setzen und wollen/ daß das alles gäntzlich und gar abe und krafftloß syn und heißen / und den genandten Marggraffen/ihren Erben und Nachkommen/ noch ihren Dienern/ Mannen/ Lüthen/ noch den ihren dhein Schaden bären noch bringen / in dhein Wyß; Auch wollen wir von besondern Gnaden/ daß die benandten Marggraffen/ ihr Erben und Nachkommen / und auch ihr Diener/ Manne/ Landlüth/ und die ihren/ in allen ihren Schlossen / Stätten/ Dörffern und Gebiethen offen Aechter/ Hußen/ Hofen/ und Allgemeinschafft mit ihne haben mögen / doch ob solch Aechter in solchen Schloßen / Stätten/ Dörffern / Landen/ oder Gebiethen angefallen würden/ daß man dann den Anfällern Rechts von ihne gestatten und helffen soll/ onverziehen/ alsdann von Aechtern billich und von Rechtswegen zugestatten/ und zu helffen ist. Als offt aber solch Achter in die ietzt genandten Schloß/ Stette/ Dörffer/ Lande und Gebiethe/ und wieder darus kommen/ daß sie niemandts angefallen hat/ so sollen das die genandten Marggrafen/ ihre Erben und Nachkommen/ und alle die ihren/ auch ihre Diener/ Manne und die ihren/ ohne alle Ansprach/ und Unentgeltnüß syn und blyben/ von allermänniglich. Und wir gebiethen darumb allen und ieglichen Fürsten/ Geistlichen und Weltlichen / Graffen/ Freyen/ Herren / Rittern / Knechten / Hoffrichtern/ Landrichtern / Ambtleuthen/ Richtern/ Schultheissen / Bürgermeistern / Räthen / Bürgern und Gemeinden/ und sunst allen andern Unsern und des Richs Unterthanen/ und Getreuen/ in was Würden/ Staates oder Wesens die seyen/ von obgemeldter Käyserlicher Macht / Vollkommenheit ernstlich und vestiglich mit diesem Briefe/ daß sie die vorgenandten Marggraffen/ ihre Erben und Nachkommen / und alle die ihren/ byden vorgeschriebenen Unsern Gnaden und Freyheiten handhabend/ schirmend/ und geruhiglich bleiben lassen/ als lieb ihne/ und einem ieden sy/ unßer und des Richs schwere Ungnad zu vermyden/ und by Verließung hundert Marck lötigs Goldes/ die ein ieglicher/ der darwieder thäte/ als offt das geschicht / zu einer rechten Pœn verfallen syn soll / halb in unßer / und des Richs Cammer / und den andern halben Theil des genannten Marggraffen/ ihren Erben und Nachkommen/ unablößlich zu bezahlen/ mit Urkunde diß Brieffs/ mit unserm Kayf. May. anhangendem Insiegel besiegelt. Geben in unserer Stadt Franckfurth am Mayne / am Dienstag vor St. Simon und Judas-Tag/ nach Christi Geburth/ vierzehen hundert und im fünff und Siebentzigsten / Unßerer Riche / des Römischen im Sechs und Dreyßigsten / des Kayserthumbs im vier und zwantzigsten / und des Ungarischen im siebenzehenden Jahre.

X.

Kayſers Friderici III. Lehen-Brieff vor Marggraff Christoph von Baden, ſo wohl vor ſich / als ſeines Herrn Bruders, Marggraff Albrechts wegen / de Anno 1475.

WIr Friedrich von GOttes Gnaden / Römischer Kayser ꝛc. ꝛc. bekennen und thun kund offentlich mit diesem Brieffe/ allen den/ die ihn sehen oder hören lesen / daß für uns kommen ist der Hochgebohrne Christoph Marggraff zu Baden und Graf zu Spanheimb / Unser lieber Oheimb und Fürst/ und hat uns gebeten/ daß wir Ihme von sein selbst / und des Hochgebohrnen Albrechts auch Marggraffen zu Baden/ unsers lieben Oheims und Fürsten/ seines Bruders wegen / die Marggrafschafft Baden / die Marggrafschafft Hochberg / die halbe Grafschafft zu Eberstein / die Herrschafft Ysenberg/ auch die Lehen/ die von weiland Hanß Reimbolten und Burckhardten von Wynnd-Eck an Ihre Vordern kommen sind / woran oder was da sey/ und andere Herrschafft/ alles mit Stette/ Schlossen/ Märckten/ Dörffern wo Sie die haben und gelegen sind / auch das Dorff Stutzheimb in Straßburger Bißthum gelegen/ mit allen ihren Rechten / Nutzen und Zugehörungen/ Freyheiten/ Gnaden/ Herrligkeiten/ Zollen/ Geleiten / Ungelten / Müntzen / Jahrmessen/ Land-Gerichten und andern Gerichten in den Gewohnheiten/ Besitzungen / Eigenschafften/ Landen und Leuten/ Clostern und Closter-Vogteyen/ Mannen/ und Mannschafften/ Lehen und Lehenschafften/ geistlichen und weltlichen/ Zwingen/ Bennen / Kreyßen / Wäldern/ Höltzern/ Büschen/ Feldern/ Weyden/ Wassern/ Wasserläuffen / Fischereyen / Jagden/ Wildpännen/ Bergwercken/ Zinsen/ Gülten/ und allen Pfandschafften / Amten / und anders/ so weiland der Hochgebohrne Carl / Marggraf zu Baden und Graff zu Spanheim/ Ihr Vater und Vordern redlich ingehabt und besessen haben/ und nach Abgang mit Todt desselben ihres Vaters an sie kommen seyn/ so viel der und was daran von uns und dem heiligen Reich zu Lehen rührend zu verleyhen gnädiglich geruheten/ das haben Wir angesehen des vorgenannten unsers lieben Oheims und Fürsten Marggraf Christophs redlich und ziemlich Bitt/ auch die gantz lauter Treu/ die Er und der vorgenant unser Oheimb und Fürst/ Marggraff Albrecht sein Bruder zu uns und dem heiligen Reich haben/ und darum mit wohlbedachtem Muthe/ gutem Rathe unser und des Reichs Chur-Fürsten/ Graffen/ Edlen und Getreuen/ dem Vorgenandten unserm Oheim und Fürsten Marggraff Christophen in Gemeinschafft mit Marggraff Albrechten/ seinem Bruder die obgenandten ihre Lande / Marggrafschaffte und Herrschaffte/ mit Städten/ Schlössern/ Märckten/ Dörffern/ Weylern/ Höffen/ wo Sie die haben oder gelegen sind/ mit allen und ieglichen Mannschafften / Herrschafften und Lehenschafften/ Würden/ Ehren und Rechten darzu gehörende/ alsdann die etwan Marggraff Carl/ Ihr Vater und vordern Marggrafen zu Baden redlich ingehabt/ besessen und auff Sie bracht haben/ gereichet und verliehen; Reichen und leyhen die Ihme auch von Römischer Keyserlicher Macht Vollkommenheit in Krafft dieses Brieffs/ was wir dann von Rechtswegen davon verleyhen sollen oder mögen/ die zu haben/ zu gebrauchen und zu geniessen / von allermänniglich ungehindert/ doch uns und dem Heiligen Reich in allwege an unser Oberkeit/ gewaltsam/ und Rechten/ unvergriffentlich und unschädlich/ und hat auch der obbenant unser Oheimb und Fürst Marggraf Christoph von sein selbst / und des obbenanten Marggraf Albrechts seines Bruders wegen/ solch gewöhnlich Geliebde und Eyde persönlich gethan / die dann unser und des Heiligen Reichs Fürsten und als Römischem Keyser von solcher Lehenschafft wegen zu thun schuldig und pflichtig sind/ getreulich und ohn gefehrlich. Mit Uhrkund dieses Brieffs besiegelt mit unsern Kayserlichen Majestät anhangenden Insiegel. Geben zu Franckfurth am Freytag vor Simonis Judæ des Heil. Zwölff Bothen Tag/ nach Christi Geburth/ vierzehen hundert/

dert/ und im funff und siebentzigsten/ unserer Reiche des Römischen im sechs und dreyßigsten/ des Kayserthums im vier und zwantzigsten/ und des Hungarischen im siebenzehenden Jahren.

XI.

Kayſers Friderici III. Privilegium vor Marggraff Christoph und Albrecht zu Baden, Gebrüdere, wegen des Zolls zu Pfortzheim/ de Anno 1477.

WIr Friedrich/ von GOttes Gnaden/ Römischer Kayser ꝛc. Bekennen/ daß uns die Hochgebohrnen Christoph und Albrecht Gebrüder Marggrafen zu Baden und Grafen zu Spanheim/ unsere liebe Oheimen und Fürsten zu erkennen geben/ und fürbringen lassen haben. Wiewohl ihr Vorfordern/ und Sie von unsern Vorfahren/ und dem heiligen Reiche/ mit einem Zolle in Ihrer Stadt Pfortzheim begabt/ und des lange Zeit im geruhigen Gebrauch und Besesse gewesen weren; So würde doch täglich die Gemein recht Landstrasse/ so an denselben ihren Zolle gen Pfortzheimb gienge/ und nach alter löblicher Gewohnheit und Gerechtigkeit zu fahren gebühret/ umbgefahren/ und ander ungewöhnliche Strassen zu beyden Seiten neben Pfortzheim gebrauchet/ und ihn damit der oberührt Ihr gewöhnlicher Zoll/ der ihm zu Fortzheim gereichet werden solt/ dadurch entfremdet und entführet/ daß ihme zu mercklichen Abgang der vorgenanten ihrer Statt und Zolls reichte. Und haben uns darauff die obgenandten unser Oheimen und Fürsten demüthiglich bitten und anruffen lassen/ Sie hierinnen gnädiglich zu versehen/ damit solcher Mißbrauch hinfür gewendet und fürkommen werde. Darum haben Wir angesehen solch ihr ziemlich nothdürfftig Bitt/ auch die getreuen nützlichen unverdrossenen Dienste/ die Ihre Vordern und Sie unsern Vorfahren am Reiche löblicher Gedächtniß/ und uns offt und dick mit getreuen darlegen deß ihren und sonst williglich und unverdroßentlich gethan haben/ und Sie und Ihre Nachkommen in künfftigen Zeiten wohl thun sollen und mögen/ So haben Wir mit wohlbedachtem Muth/ guten Rath und rechten Wissen/ den obgenandten Marggrafen und ihren Erben die besonder Gnad gethan/ auch gesetzt/ gegönnet und erlaubet/ daß Sie hinfür zu ewigen Zeiten von allen und jeglichen Wagenleuten/ Landfahrern oder andern/ so fürbasser die rechte Landstrasse durch Pfortzheim meident/ und zu Verfahrung des Zolls daselbst ungewöhnliche Strassen daneben für brauchend/ durch ihre Amtleute/ Zoller oder Knechte nicht des minder solchen überfahrnen Zolle/ wie Sie den zu Pfortzheim schuldig weren zu geben/ in einer gantzen oder halben Meilen Wegs zurings umb Pfortzheim/ wo ihnen das auff Ihren Geleitstrassen gelegen ist/ und allerbaß füget/ auffheben und einnehmen lassen sollen und mögen/ von Männiglichen ungehindert; und ohne Einrede. Setzen/ wollen/ gönnen und erlauben ihnen auch solches/ wie vorstehet/ von Römischer Kayserlicher Macht/ Vollkommenheit in Krafft dieses Brieffs/ und wir gebieten darauff allen und ieglichen Fürsten/ Geistlichen und Weltlichen/ Graffen/ Freyen/ Herren/ Rittern/ Knechten/ Land-Richtern/ Hauptleuten/ Lehen-Richtern/ Amtleuten/ Vogten Pflegern/ Verwesern/ Schultheisen/ Schöpffen/ Burgermeistern/ Richtern/ Räthen/ Burgern und Gemeinden/ und sonst allen unsern und des Reichs Unterthanen und Getreuen/ in was Ehren/ Würden/ Stand oder Wesens die seyn/ von derselben Römischen Kayserlichen Macht ernstiglich und festiglich mit diesem Brieff/ daß Sie die obgenandten unser liebe Oheim und Fürsten/ Marggraff Christoph und Marggraf Albrechten und ihre Erben/ an dieser obgeschriebenen unser Genad/ Satzung/ Vergünstigung/ Erlaubung und Auffhebung des bemeldten Zolls/ wo und als dick Jhn der in obgerührter Maße verfahren oder unterstanden würdet/ nicht hindern/ irren/ oder darinne widersätzig seyn in keine Weise/ sondern deß geruhiglich geniessen und gebrauchen lassen/ als lieb einem ieglichen sey unser und des Reichs schwere Ungnad/ und dazu eine Pœn, nemlich zehen Marck lötiges Goldes zu vermeiden/ die ein jeglicher/ so offt er freventlich hierwieder sündigen thäte/ halb in unser und des Reichs Cammer/ und den andern halben Theil den obbenanten Marggrafen und ihren Erben unabläßlich zu bezahlen verfallen seyn solle. Mit uhrkund dieses Briefs besiegelt mit unsern Kayserlichen anhangenden Insiegel. Geben zu Wien am letzten Tag des Monaths Martii, nach Christi Geburth 1477. Unserer Reiche des Römischen im 37. des Keyserthums im 26. und des Hungarischen in 19. Jahren.

XII.

Bündniß Marg-Graff Christophs zu Baden, mit Churfürst Berchtold zu Maynz/ Ertz-Hertzog Sigmunden zu Oesterreich, Marggraf Friedrich und Sigmund zu Brandenburg, und Graff Eberhardt dem Aeltern zu Würtemberg/ de Anno 1489.

VOn GOttes Gnaden wir Berchtold/ Ertzbischoff zu Mentz/ des hailigen Römischen Richs/ durch Germanien Ertz-Kantzler und Churfürst. Wir Sigmund Ertz-Hertzog zu Oe-

zu Oesterreich. Wir Friedrich und Wir Sigmund Gebrüdere/ Marggrafen zu Brandenburg/ zu Stetin/ Pommern ꝛc. Hertzogen/ Burggrafen zu Nürnberg/ vnd Fürsten zu Rügen. Wir Christoph/ Marggraf zu Baden und Graf zu Spanheim/ und wir Eberhart/ Graf zu Würtemberg und zu Mömpelgart ꝛc. der Elter/ bekennen und thun kund offenbahr mit diesem Brieff: als wir ietzgenandter Marggraf Christoph/ uff Mandat und Gebotzbrief/ vns von unserm allergnedigsten Herrn dem Römischen Käyser/ zugesant/ vnß zu Handhabung des Kaiserlichen Landfridens/ vnd sinen Kaiserlichen Gnaden/ mit sampt dem Durchluchtigsten Fürsten/ Siner Kayserlichen Gnaden Sone/ vnsern gnedigstem Herrn/ dem Römischen Künig/ auch nach Rat vnser obgenannter Berchthold Ertzbischoff zu Mentz/ vnd vnser/ der Marggrafen Herrn und Vatters/ Marggraf Albrechts/ löblicher Gedechtniß/ auch ander Churfürsten/ Fürsten vnd Herrn/ vnd andern Bottschafften/ uff dem gehalten Tag zu Franckfurt/ gemacht/ beschlossen und ausgeschriben/ zu den Ehrwirdigen/ Wolgebornen/ Edeln/ Strengen/ Vesten/ Ersamen und Wysen/ vnsern lieben getruwen/ Oheymen/ besondern und guten Freunden/ Hauptlüten/ Prälaten/ Grafen/ Frien/ Herrn/ Rittern/ Knechten/ der Gesellschafften und Aynung Sanct Jörgen Schilts/ und des heyligen Richs Stetten/ in dem Bund des Landts Schwaben/ in Ir Aynung vnd Verschribung auch tund; alß wir dañ in Krafft gemelter Kayserl. Mandat und Geboz-Brieff/ vns darinn als ein gehorsamer Fürst bewiesen und daß also getan. Wir andern obgenannte Fürsten und Herrn auch das/ dem gemelten Punct/ Jhne also anzunemen/ unsere Verschreibungen nach/ gewilligt haben/ alles nach lut der Brief/ darüber gegeben: Darumb so haben wir die obgemelt andere Fürsten und Herrn/ dem genannten unserm lieben Oheim und Schwager/ Marggraf Christoph/ geredt und verheissen/ gereden/ verheissen und versprechen Jhm auch in Krafft diß Briefs/ ob es wäre/ daß in Zit dieses obgemelten Landfridens und Verainung des Pundts/ yemand mit Jhm/ oder Er mit yemand/ zu Krieg und Vintschafft keme/ oder daß er und die Sinen sust angegriffen und beschedigt wurden/ daß wir Jhm dañ in sollichen Sachen unser Hilff und Bystand tun und bewysen sollen und wollen/ mit nachylen/ und anderm/ glych dem/ wie der Pund deß gegen Siner Lieb verschrieben ist/ getruwlich und ohngeverlich. Vnd ob Sine Vind- oder Beschediger/ die Zyt dieser Verschreibung/ in unser ains Landen/ Stetten/ Schlossen/ Gerichten und Gebieten/ von den sinen wurden betretten; So sollen und wollen wir Jhm furderlichs recht/ gegen dem/ oder denselben gestatten und verhelffen/ ohn geverde.

Desglichen haben wir Marggraf Christoph den obgenandten Fürsten und Herrn herwiderumb geredt/ verhissen und versprochen/ vnd thun das in Krafft diß Briefs: Were es/ daß Jr einer oder mehr in Zyt des vielgenandten Landfridens und der Verainung des Pundts/ mit yemand oder yemand mit ihnen zu Vintschafft oder Krieg kämen; oder daß Jhr einer oder mehr/ oder die Iren sust angegriffen/ oder beschädigt würden/ daß wir dann in sollichen Sachen Inen unser Hilff und Bystand thun und bewysen sollen und wollen/ mit nachylen und andern/ zu glicher wyse/ wie wir deshalb gegen den Punt verschriben sint/ getrulich und ungeverlich. Vnd ob Jhr ains oder mehr Vinde/ oder Beschediger/ die Zit diser Verschribung/ in unsern Landen/ Stetten/ Schlossen/ Gerichten und Gebieten/ von den Iren wurden betretten; so sollen und wollen wir Jhnen furderlichs rechten/ gegen dem oder denselben/ gestatten und verhelffen/ one geverde.

Wir obgenandte Fürsten und Herren haben uns och mit dem gemelten vnserm Oheim und Schwager/ Marggraf Christophen/ und wir Marggraf Christoph mit Jhnen/ vnß mit einander geaint; Ob unser gemelten Fürsten und Herrn ainer/ mit Jm/ oder Wir/ Marggraf Christoph mit Jr ainem in Zyt sollicher Ennung spänn gewinnen: So sollen under unß/ die/ so alßo spänn mit einander gewinnen/ Jhme schiedliche Räthe/ an ein gelegen Ende/ zusamen schicken und versuchen lassen/ unß gütlich und frundlich darumb mit einander zu betragen. Wa aber dieselben unser baid Tayl Rete altzeit die Gütigkeit zwischen unß nit erlangen möchten; So sollen und wollen wir/ von allen Taylen welche denn under vnß gegeinander in obgemelter maß spenn gewinnen/ benügen lassen/ des rechtlichen Ußtrags/ wie dann wir Ertz-Hertzog Sigmund von Oesterreich/ und wir Graf Eberhart/ deß gegen dem Pund/ und herwider der Pund gegen uns verschriben sind/ vngefehrlich. Vnd in sollicher maß soll es auch/ deß Ußtrags halb zwischen unsern Prälaten/ Reten/ Dienern/ den unsern und Zugewannten/ ob die Spenn gegen einander gewinnen/ den yetzgemelten Verschribungen nach/ auch gehalten werden/ alles getrewlich und ungeverlich. Vnd als Wir Marggraf Christoph und Wir Graf Eberhart/ etlich Spruch und Vorderung gegen einander haben/ vnß/ die vnsern und Zugewandten berürend/ vnd die vnser yedem von dem andern schrifftlich überschickt sind: umb dieselben Spen sollen und wollen wir vnß des obgemelten Ußtrags

trags auch benügen lassen. Vnd ob sich syt sollichen vnser beyd überschickten Spennen etlich ander Spenn/von unser bayder/oder vnser ains wegen/ hetten erhoben/ dieselben Spänn sollen von unser yedem/ dem andern/ hiezwischen und Pfingsten nechst in Schrifft och übersant werden/ der ain wissen zu haben. Vnd deß zu uhrkund/ so hat unser jeglicher/ und insonder wir Marggraf Friedrich/ und Marggraf Sigmund/ vnser gemein Insiegel offentlich geton hencken an diesen Brief/der geben ist zu Schwebischen Hall/ an dem heiligen Palmaubent/nach der Geburt Christi/ als man zahlt Tusend vierhundert/ achtzig und im Nunten Jahr.

XIII.

Vertrag zwischen dem Marggräfflichen Hause Baden, de Anno 1537.

VOn GOttes Gnaden, wir Wilhelm/ Pfaltzgraf bey Rhein/Hertzog in Ober- vnd Nieder-Beyern/ von wegen des Hochgebornen Fürsten/ vnsers lieben Vettern Herrn Johansen/ auch Pfaltzgrafen bey Rhein/ Hertzogen in Beyern/vnd Grafen zu Spanheim/ vnd vnser selbst/als gemeiniglich erkandte Vormünder der Hochgebornen Fürsten/ Herrn Philiberts/ Marggrafen zu Baden vnd Grafen zu Spanheim/ vnd Herrn Christophs auch Marggrafen zu Baden/ Gebrüdere: Bekennen hiemit diesem Brieff/als weyland der Hochgeborne Fürst/ vnser lieber Vetter vnd Schwager/ Marggraff Bernhard zu Baden/ ꝛc. seliger vnd löblicher Gedächtniß/ vnd der Hochgebohrne Fürst/auch vnser lieber Schwager/ Marggraf Ernst zu Baden vnd Hochberg/ ꝛc. Gebrüdere/ in eine brüderliche Abtheilung der Marggraffschafft Baden kommen/ daß aus Krafft solcher Abtheilung ihr jedem der halbe Theil der Güldten/Leibgeding vnd Manngelt/ so auff gemelter Marggraffschafft Baden verschrieben stehen/ auff sich zu nemmen/ vnd ohne Kosten oder Schaden des andern Theils zu entrichten vnd zu bezahlen gebühret. Alles vermög deshalben aufgerichter angenommener Abschieden vnd Verträgen/daß dann auch wir die erkandte Vormünder obgemeldt in Vormundsweiß/ vnd gedachter vnser Schwager Marggraff Ernst/ die Güldten/ Leib-Geding vnd Manngelt/ auf der Marggraffschafft Baden verschriben/ mit einander abgetheilt haben/damit jeder Theil wissen möge/ was ihm daran fürohin zu bezahlen gebühre: Dabey auch auff vorgehend Abscheid vnd Vertrag abgeredt ist/daß jeder Theil vnd seine Erben dieselben seine zugetheilte Beschwerden ohne Nachtheil/ Kosten vnd Schaden des andern Theils tragen/die Güldten/Manngelt und Leibgeding/erbarlich vnd redlich bezahlen/ vnd den andern deßhalb gäntzlich enthaben/ vnd Schadlos halten soll. Vnd nachdem die Marggraffschafft Baden hinwieder einander für solche Beschwerden sich obligirt vnd verschrieben/ damit vnsere liebe Vettern vnd Pfleg-Söhn auch vnsers Schwagers Marggraff Ernsten löblicher Voreltern/ vnd vnser aller Fürstlicher Glaube/ wie das auff vns kommen ist/ fürterhin desto steiffer vnd baß gehalten/ auch Nachtheil/Trennung vnd Schaden beyder Theil/vnd jhrer Landschafft vorkommen/ daß wir vns deß zu beyder Seiten/ sampt jedes Theils zugetheilten Landschafft/ Städten/ Märckten vnd Dörffern/ in höchster Form vns in Vormundsweiß/ vnd vnserer Nachkommen/ Vormünder auch vnsere Vettern vnd Pfleg-Söhne/ vnd derselben Erben/ gegen einander verschreiben vnd verbinden sollen/ damit auch jeder Theil versichert sey/ wie er vor den andern schadloß gehalten werde. Wañ nun auf vnsere Vettern vnd Pfleg-Söhn zu jhrem Theil in solcher Abtheilung kommen vnd gefallen sein die Güldten/ Leibgeding vnd Mann-Geldt/wie der zu Ende des Brieffs/so in Libellweiß geschriben/ von Stück zu Stück verzeichnet vnd begriffen sind: So wir/ als Vormünder/ vnd in Vormunds-weiß aus Krafft obgemelter Theilung vnd Abrede verfangen vnd auf vns genommen/ mit Zinß vnd Haupt-Gut/vnd darauf für Vns/ als Vormünder/ vnserer Nachkommen Vormünder/ auch vnsere Vettern vnd Pflegsöhn/ vnd derselben Erben/ Inhaber ihrer zugetheilten Landschafft/ bey vnsern Fürstlichen Ehren vnd Würden zugesagt vnd versprochen/ vnd thun das hiemit in Krafft des Brieffs/ daß wir solche Güldten/Manngelt vnd Leib-Geding fürohin vnd so lang die von vns/ den Vormündern/ vnd vnserer Nachkommen Vormündern/ oder vnsern Vettern vnd Pfleg-Söhn/ oder jhren Erben/ nicht abgelöst werden/ ohne Kosten/ Schaden/ Nachtheil oder Entgeltniß obgemeltem Marggraff Ernsten vnd seinen Leibes-Erben/ erbarlich vnd redlich zu bezahlen vnd ausrichten wollen/ in Maß vnd Wege/Statt/ Ort vnd Zeit in jeder Verschreibung vnd Gebrauch herkommen: Und damit dieselben vnser Schwager Marggraff Ernst vnd seine Erben/ solches desto sicherer seyn/ haben Wir/ als Vormünder/ in Vormünders weis für vns/ vnserer Nachkommen Vormündere/ auch vnsere Vettern vnd Pfleg-Söhn vnd jhre Erben/ auch die Inhaber vorgenanter Stätt/ Flecken vnd Aemter/gegen gemeldten vnsern Schwager Marggraf Ernsten/ begeben/ in maßen S. Lbd. gegen vns

vns auch gethan. Ob Sach were/ daß wir als Vormünder/ oder vnsere Nachkommen/ vnsere Vettern vnd Pfleg-Söhn oder derselben Erben/ an Bezahlung solcher Gülden/Manngelt/ oder Leib-Geding/ also säumig seyn würden/daß deshalb Angriff oder Mahnung geschehen/ vnd alsdann vnser Schwager Marggraff Ernst oder seine Erben/oder jhre zugetheilte Land vnd Leuth/ Schaden oder Nachtheyl leyden würden/ es were mit Mahnung/Leistung/Pfändung/Verhaftung/ Angriff an derselben Haab vnd Gütern/ in welchen Weg das were/ so sollen wir in Vormünders Weiß/ oder vnserer Nachkommen Vormündere/ vnsere Pfleg-Söhne oder ihre Erben/ solchen Schaden bekehren vnd widerlegen in einem Monat/ nachdem wir deshalben werden erfordert/ vnd vns der Schad angezeygt werden/ vnd wie sie denselben Schaden achten/ schätzen vnd behalten/ bey ihren Fürstl. Trewen vnd Ehren/vnd die Unterthanen jhren geschworen Eyden ohn allen Verzug vnd Einrede/ wo solches wir/ als Vormündere/ vnsere Pfleg-Söhne oder ihre Erben/ in solcher Zeit nicht thäten/ so haben vnd sollen obgemelter vnser Schwager Marggraff Ernst vnd seine Erben oder Nachkommen/ durch sie selbst oder andere Gehilffen/ wer die seyn/ damit durch diß vnser Bewilligung niemand gefreffelt/ wider vns nicht gethan/vnd vns nicht beleydiget haben/gut Fug/ Macht vnd Gewalt/ vnserer Vettern vnd Pfleg-Söhn Land vnd Leuth darumb einzunemmen vnd inzuhalten/ zu nützen vnd zu niessen/ zu regieren vnd zu verwalten/ als ihr eygen Gut/ bis so lang sie solches gelittenen Schadens gäntzlich ergetzt vnd wieder loß seyn/ daran auch obgemelte Nutzung nicht abgezogen werden/sondern als ein rechter Pönfall geacht seyn soll. Daß auch wir/ die Vormünder/ in Vormünders weiß/oder vnsere Pfleg-Söhn vnd jhre Erben/ oder derselben zugetheilten Land vnd Leuth von der Marggraffschafft Baden/ jhnen nicht wiederstehen noch vor seyn/ sondern in solchem Fall vnsere Pfleg-Söhne/ Land vnd Leuth ihnen des gehorsam vnd gewertig seyn solten/ daß sie auch ihre Pflicht vnd Eyd/ vns/ als Vormündere/ gethan/nicht hindern oder jrren soll. Ob aber deßhalben zwischen vnsern jungen Vettern vnd Pfleg-Söhnen/ vnd vnserm Schwager Marggraff Ernsten/oder beyderseits jhren Erben vnd Nachkommen/ Jrrung vnd Mißverstand/ solches Schadens halben einfiele/ also/ daß wir in Vormünders weise vnsere Vettern vnd Pfleg-Söhne/oder jhre Erben vnd Nachkommen/vermeinen wolten/ sie weren jhres Schadens ergetzt/ vnd hetten kein Schaden vnserthalb erlitten/ darumb sie vnbillich vnserer Pfleg-Söhne Land vnd Leuth inhielten/ das soll zu Erörterung stehen dem Churfürsten zu Pfaltz/ oder im Fall/so derselbe nicht hierzu erbetten möchte werden/ eines jeglichen Bischoffs zu Speyer/ vnd was derselbe/ der sich der Sachen annemmen vnd beladen wird/ hierin auff vnser beyder Theil fürbringen spricht/ dabey sollen wir beyderseits vngewegert bleiben/ ohne appelliren vnd reduciren/ vnd dem also gelebt vnd nachkommen/ auch der Sach in 6. Monaten nach des klagenden Theils anbringen/ erörtert werden/vnd wir/ als Vormündere/ solchen Schaden nach seiner Mäßigung vnd Taxation bezahlen vnd ausrichten/ vnd damit weiter stehen zu jhren Land vnd Leuthen/ so jhnen dieselben eingezogen weren: Vnd für diesen allen soll vns/ als Vormündere/ benante vnsere Pfleg-Söhne/ jhre Erben vnd Nachkommen/ noch jhre Land vnd Leut nicht freyen/ fristen noch behüten/ kein geistlich noch weltlich Recht/Freyheit/Gnad/Indult, Dispensation, Restitution vnd Relaxation, wie solches immermehr ausgebracht/ oder eygener Bewegniß möchte gegeben seyn oder werden/ vor Päbsten/ Römischen Keysern oder Königen/ kein Bündniß/ Vereinigung oder Verstandt der Fürsten/Herren/Städt oder ander Länder kein Gleit/noch sonst kein ander Sach/ so jmmer herwieder herbracht möchte werden: Dann wir vns dessen alles in gemein/vnd besonder des Rechten/ gemeiner Vorziehung wiedersprechende/vor vns in Vormünders weise/ vnser Nachkommen/ vnd vnser junge Vettern vnd Pfleg-Söhn/ jhre Erbe vnd Nachkommen/ gäntzlich vnd gar verzeihen vnd begeben vns auch deren aller hiermit wissendlich in Krafft des Brieffs/Gefährde vnd arge List gäntzlich hierinn ausgeschlossen. Zu Urkundt haben wir vnser Vormundschafft gemein Secret thun hencken an diesen Brieff. Und wir die Bürgermeister/ Gericht vnd Rhat der Stätte/Flecken/Märckt vnd Aempter Baden/ Eslingen/ Lappenheim/ Stollhoffen/ Perchheim/Steinbach/ Rastatt vnd Bisel/ bekennen auch an diesem Brieff: Nachdem auch vnsere gnädige Herren obgemeldt sich J. F. G. selbst/ vnd gemeiner Landschafft zu gutem/damit Fürstlicher Glaub erhalten/Nachtheil/ Schaden vnd Verderben der Landschafft verhütet werde/ mit einander von wegen Theilung auch Behaltung vnd Ausrichtung der Güldten/ Manngelt vnd Leib-Geding/ so auf der Marggraffschafft Baden verschrieben stehen/ darfür auch die gantze Landschafft mit vnd hinder einander gemeinlich vnd vnverscheydentlich verpfändet oder verschriben sind/ vereiniget vnd verglichen haben/ wie obgemeldt/ daß demnach zu besserer Sicherheit dieser Dingen/wir auf Begehren/von wegen obgemeldter vnser gnädigen Fürsten vnd Herrn/ der Fürstlichen Vormünder/ von jhrer Gnaden

Statt-

Statthalter vnd Räthe zu Baden / auch vnsern gnädigen vnd günstigen Herren / an vns beschehen / vns begeben / vnd für vns alle vnsere Nachkommen zugesagt haben / bey vnseren Eyden F. Fürstliche Gnaden in Vormünders weise gethan / obs Sach wäre / daß sich der Fall also begeben wird / das wir nicht verhoffen / daß hochgedachte vnsere gnädige Herren die Vormünder in Vormünders weiß / oder F. F. G. Pfleg-Söhn oder ihre Erben vnd Nachkommen ihres säumig seyn würden / an Behaltung ihrer zugetheilten Gaben an obbemelten Beschwerden / also / daß dadurch der obgemelte vnser gnädiger Herr Marggraff Ernst oder seiner Fürstlichen Gnaden Erben / Land vnd Leut / einigen Schaden vnd Nachtheil empfahen werden / mit Mahnung vnd Leystung / Pfändung oder Angriff / wie sich solches begeben vnd zutragen möchte / daß wir vnd vnsere Nachkommen allem dem / das von vns in diesem Brieff geschrieben steht / vnsers Theils vollnziehen thun / vnd deß gar nicht widersetzen oder wegern wöllen / alles mit Verzeyhung der Freyheiten / Gnad vnd Rechten / wie sich die obgenandten vnsere gnädige Fürsten vnd Herren / die Vormünder in Vormünders Weise / verziehen vnd begeben haben. Als ob solcher Verzug von Wort zu Wort hierin wieder repetirt vnd geschriben stünde / ohn Gefährde. Zu Urkundt haben wir die obgemelten Burgermeister / Gericht vnd Rath zu Baden / Etlingen / Cappenheim vnd Stollhoffen / vnser Insiegel / für ein vnd die andern Aempter vns hiemit gebrauchen wöllen / auch zu der obgenanten vnser gnädigen Herren der Vormünder / gemein Vormünder Secret-Insiegel an diesen Brieff thun hencken / vns vnd vnseren Nachkommen damit zu besagen. Doch vns denen von Baden / an vnsern Freyheiten vnd Policeyen in alleweg vnabbrüchig; der geben ist auff S. Michaelis-Tag / Anno 157.

XIV.

Vergleich zwischen Marggraf Wilhelm und Marggraf Friedrich zu Baden, unterschiedener Differentien halber, nebst Kayſers Ferdinandi II. Confirmation darüber, de Anno 1627.

WIr Ferdinand der II. von GOttes Gnaden / erwöhlter Römischer Kayser / zu allen Zeiten Mehrer des Reichs ꝛc. Bekennen öffentlich mit diesem Brieff / und thun kund allermänniglich / demnach Wir Uns aus tragender Kayserlicher väterlicher Sorgfalt von Zeit unserer angetrettenen Kayserlichen Regierung allen und jeden sich zwischen Fürsten und Ständen des Reichs ereignenden und schwebenden Differentien auſſer aller Weitläufftigkeit durch güt und schiedliche Mittel bey Zeiten abzuhelffen / sonders angelegen seyn lassen / und dannenhero zu solchem End und gütlicher Ablegung deren zwischen dem Hochgebohrnen Wilhelmen / Marggraffen zu Baden und Hochberg / Grafen zu Sponheim / so denn dem auch Hochgebohrnen Friedrichen, Marggraffen zu Baden und Hochberg / Grafen zu Sponheim / als ietzigen Inhabern des undern Theils der Marggrafschafft Baden / beeden unsern lieben Vettern / und Fürsten in puncto der auffgehobenen Nutzungen und deren, so hätten auffgehebt werden können und sollen / deßgleichen wegen noch ausstehender Cleinodien, Documenten und Mobilien, so vermög unserer derentwegen sub dato den 22. Augusti Jahrs 1622. ergangenen Urtheil obbenentes Marggraf Wilhelms Liebden zuerkennt worden / noch unerörtert schwebenden übrigen Differentien und Strittigkeiten / unsere Kayserliche Commission an unsern Kayserlichen Hofe allhier gesehen / derentwegen beeder Marggrafen zu Baden Liebden Liebden hiehero erfordert / und darzu den Durchleuchtigen Hochgebohrnen Wolffgang Wilhelmen / Pfaltzgraff bey Rhein / Hertzog in Bayern / Graf zu Veldentz und Sponheim / unsern Lbd. Vetter / Schwager und Fürsten ersucht / und denn auch unsere respectivè geheime und Reichs-Hoffräthe / Reichs-Hofraths-Præsident, Cammerer / Ober Vice-Cantzlern und Lehen-Hauptmann unsers Erb-Königreichs Böheimb / den Hoch- und Wohlgebohrnen auch Wohlgebohrne Ehrsame / Gelährte und unsere und des Reichs liebe Getreue / Uratislauen / den ältern / Grafen von Fürstenberg / Heyligenberg und Werdenberg / Landgrafen in der Baar / Herrn zu Hausen / im Kintzger Thal / Rittern des Ordens von güldenem Vellus / Otten von Nostitz / Freyherrn von Falckenau / Wolff Wilhelm Freyherrn von Lamingern und allbereuth Otto Melandern und Conrad Hildpranden / beede der Rechten Doctores, gnädigst deputirt und verordnet / welche obbemeldter beeder Marggrafen zu Baden Liebden Liebden allerdings verglichen / auf Maaß und Weise / wie solcher Vergleich uns originaliter vorgebracht / und von Worten zu Worten hernach geschrieben stehet / und also lautet:

Zu wissen / nachdem in Sachen zwischen weyland Herrn Marggraff Eduart Fortunaten zu Baaden / hernach seinen hinterlassenen Fürstlichen

lichen Pupillen Herren Vormündern / und endlich seinen Herren Söhnen selbsten / Herrn Marggraf Wilhelmen zu Baden und dessen Gebrüdere / Clägern an einem / so dann auch weyland / Herrn Marggraf Ernst Friedrichen und seinen Brudern Marggraf Georg Friedrichen / Beklagten am andern Theil / die von gedachtem Marggraff Ernst Friedrichen vorgenommene Occupation des obern Theils der Marggrafschafft Baden und dero Zugehör betreffend / unter Dato den 22sten Augusti, des verwichenen 1622sten Jahrs von der Römischen Kayserlichen Majestät Herrn Ferdinanden dem Andern / unserm Allergnädigsten Herrn / mit Urthel und Recht erkannt / und ausgesprochen worden / daß ermeldten Beklagten nicht geziemt die Cläger ihrer Possession vel quasi des obern Theils berührter Marggrafschafft Baden / sambt darzu gehörigen Land und Leuthen geklagter massen zu spoliren und zu entsetzen / auch ihnen solche biß dahero vorzuhalten / sondern daß er daran zu viel und unrecht gethan habe / und derohalben den Klägern solche Possession, sampt aller Nutzung / so davon auffgehoben worden / und auffgehebet werden sollen und können / deßgleichen alle Mobilia, Cleinodien / Fahrnüß / Brieff / Register / Insiegel und Documenta mit allem Schaden und Interesse von Zeit an der ersten Entsetzung zu restituiren und einzuantworten / darzu gegen die Gerichts-Costen / so allenthalben auffgelauffen / nach Richterlicher Ermessigung zu entrichten und zu bezahlen schuldig / und zu solchem allen würcklich condemnirt und verdammt seyn solle. Darauff solcher Ihrer Majestät gerichtlicher Erkäntnüß und Urthel zu folg / die Restitution, und Wiedereinantwortung derer zu dem obern Theil der Marggrafschafft Baden gehöriger Land und Leute / vermittelst Herrn Ertz-Hertzogs Leopolden zu Oesterreich / als verordneten Kayserlichen Commissarii gedachten Herrn Marggraff Wilhelm würcklich beschehen / und aber zwischen ihme Herrn Marggraff Wilhelmen und seinen Vettern / Herrn Marg-Grafen Friedrichen zu Baden / als ietzigen Inhabern des untern Theils der Marggrafschafft Baden / in puncto der auffgehobenen Nutzungen und deren / so hätten auffgehebt werden können und sollen / desgleichen wegen noch ausstehender Cleinodien / Documenten und Mobilien, vorgedachten Herrn Ertz-Hertzog Leopolden zu Oesterreich allerst noch weiters hätte sollen verfahren / und beyderseits Forderungen und Gegen-Forderungen auffgenommen / und folgends in Sachen erkennt und exequirt worden / daß solchen und aller fernern Weitläufftigkeit fürzukommen / mehr Höchsternandte Ihre Kayserliche Majestät beeden Theilen / zu sonderlichen Kayserlichen Gnaden / nicht weniger zu schleuniger Abhülff solcher noch übrigen Strittigkeiten / und zu Stifft- und Pflantzung rechtschaffenen Vetter- und Fürstlichen Vertrauens / mehr Hochernandte beede Herren Marg-Grafen / an dero Kayserlichen Hofe in der Person zu dem End erfordern lassen / damit sie in Güte möchten verglichen / und allerdings zu Ruhe gebracht werden / wie dann ihre Majestät auf ihr gehorsames Erscheinen / solche Ihre Kayserliche wohlgemeynte Intention alsbald ins Werck zu setzen ihr angelegen seyn lassen / und in dero Kayserlichen Nahmen und Stadt beede Herren Marg Grafen gütlich zu vergleichen / uns Wolffgang Wilhelmen Pfaltz-Grafen bey Rhein / Hertzog in Bayern / auch Höchstgedachter Kayserlicher Majestät gehorsambst respectivè, geheime und Reichs-Hoff-Räthe / Reichs Hoffraths-Præsident, Cämmerern / Obristen / Rittern des güldenen Vellus / Vice-Cantzlern und Lehen-Hauptmann Ihrer Majestät Erb-Königreich Böheim / Uratislauen den Aelteren / Grafen zu Fürstenberg / Otto von Nostitz / Wolff Wilhelm von Laningen / beede Freyherrn / Otto Melandern / und Conrad Hildebranden / beede der Rechten Doctorn / Inhalt eines unterm Dato den 18. des Monats May ausgefertigten Decrets zu Commissarien deputirt und verordnet / darauff / als zu gehorsamster Vollziehung Ihrer Majestät Kayserlichen Commission zu solchem gütlichen Tractat geschritten / zwischen beeden Herren Marg-Grafen Handlung gepflogen / und ein und der andere Theil in etlichen unterschiedlichen Zusammenkünfften / nach aller Nothdurfft angehöret und vernommen / auch was zu gütlicher Accommodation Ihrer der Herren Marg-Grafen / immer hat dienlich seyn mögen / alle thunliche und billiche Mittel vorgeschlagen worden / ist endlich auff mehr höchstgedacht Ihrer Kayserlichen Majestät allergnädigste Ratification und Ausschlag nachfolgender Vergleich mit der Partheyen selbst gutem Belieben und Einwilligen / getroffen und auffgericht worden:

Nemblichen / und vors Erste / nachdeme von beeden Herren Marggrafen die Benennung der Summen / so Herr Marggraf Wilhelm zu Baden / wegen der auffgehobenen Nutzungen / Früchten und andern in obverstandenen Urtheil reservirten Forderungen zu prætendiren hat / höchstgedachter Kayserlichen Majestät

stät dergestalt heimgestellet worden/daß mehrbesagter Herr Marggraf Wilhelm zwischen drey mal hundert tausend und sechs mal hundert tausend Gülden/ Herrn Marggraf Friedrich zwischen drey mahl hundert tausend und vier mahl hundert tausend Gülden eine gewisse Summa zu determiniren verwilligt und eingangen/ daß Ihre Majestät dieß Puncten halben sich dahin gnädigst resolvirt/ und den Ausschlag geben/ daß Herr Marggraf Friedrich/ Herrn Marggraf Wilhelmen/ für alle seine Anforderungen ausser deren/so hernach gesetzt werden/ drey mal hundert und achtzig tausend Gülden bezahlen solle.

Fürs Andere/daß Herr Marggraf Friedrich für die Suña solcher drey mahl hundert und achtzig tausent Güldē Herr Marggraf Wilhelm mit Land und Leuth versichern/und ihme dieselben in Zeit und Frist/ wie im sechsten und siebenden Puncten versehen/ mit allen Regalien, Ober-Herrlich- und Gerechtigkeiten/ auch anderer Zugehör/ würcklich abtreten/ anweisen und einräumen/ die Election aber/ was Ihme Herrn Marggraf Wilhelm für Land und Leut eingeantwortet werden sollen/ bey Herrn Marggraf Friedrichen stehen/ iedoch solche Land und Leut in der undern Marggrafschafft Baden gelegen seyn sollen.

Drittens ist mehr besagten Herrn Marggraff Friedrich zugelassen/ daß er die Land und Leuth/ so er assigniren wird/ so wohl als diejenige/ so er behält/ zum Land-Tag vor der Einraumung beschreiben möge/ und was bey diesem Land-Tag für ein durchgehende Bewilligung/so eines ieden hergebrachten Quota nach/ gleich ausgetheilet werden solle/ beschlossen wird/ das sollen die angewiesene Aembter zu leisten/ und Herr Marggraf Wilhelm selbige darzu anzuhalten schuldig seyn/ iedoch dergestalt/ daß auch von den andern unangewiesenen Aemptern/ der Landtags-Schluß/so viel als ihr Quota belaufft/ gleicher gestalt vollzogen werden/ solten aber die übrigen Aempter/so Herr Marggraf Friedrich behaltet/ dem Schluß nicht nachkommen/ alsdann solten auch die angewiesenen Aempter denselben zu halten nicht verbunden seyn/ damit also eine durchgehende Gleichheit unter den Aemptern gehalten/ und alles bona fide gehandelt werde.

Dargegen vors Vierdte/ soll Herr Marggraff Wilhelm die ihme angewiesene eingeraumte Land und Leute wider ihre habende Privilegia nicht beschweren/noch die Aempter deterioriren/ auch darinnen nichts vornehmen/ was ihme/ als Lands-Fürsten/ nach Anweisung der heilsamen Reichs-Constitutionen nicht gebürt/ auch da er etwas zu melioriren vorhabens/ solches mit Vorwissen und Bewilligung des andern Theils thun/ und wo solches nicht beschehe/ einige Refusion, Retention und Wiedererstattung der angewendeten Verbesserung nicht zu prætendiren haben.

Fünfftens/ ist Herrn Marggraff Friedrichen in den angewiesenen und eingeraumten Land und Leuten/ für dero Person/ auch regierende Erben und Nachkommen/ das Weidwerck vorbehalten.

Und ob zwar zum Sechsten obgemelter Herr Marggraf Friedrich gleicher gestalt auch die Frohn reserviren/ und gleich iezo deßwegen ein gewisses beständiges zu determiniren begehret/ so ist doch dieser Punct/weil man noch nicht weiß/ was für Aempter Herrn Marggraf Wilhelm eingeräumet werden möchten/ bis dahin ausgestellt; Es hat sich aber Herr Marggraf Wilhelm gutwillig erkläret und verwilliget/ was ungehindert der zu den eingeantworteten Aemptern gehörigen und hergebrachten Frohnen/ auch ohne Verhinderung der Diensten/deren er/ wann er sich auff diesen Aemptern befindet/ bedörffen möchte/ und den Unterthanen erträglich seyn wird/ daß er auch Herrn Marggraf Friedrichen zu freundlichen Gefallen die Unterthanen Krafft dieß gerne dienen lassen wolle.

Zum Siebenden ist abgeredt und verglichen/ daß die Aempter/in welche die Anweisung beschehen solle/ auf St. Bartholomäi nechstkünfftig von mehr besagten Herrn Marggraff Friedrichen ernennt und bestimmt/ darneben auch eine ordentliche Specification und ausführliche Liquidation aller derselben Fürstlichen Einkommen/ Regalien, Herrlichkeit und Gerechtigkeit/ wie die Nahmen haben mögen und solche Herr Marggraf Friedrich und dessen Vorfahrer innen gehabt und genossen/ ihme Herrn Marggraf Wilhelmen übergeben und einhändigen und darinn klärlich bescheint werden solle/ daß solche Aempter vor specificirt/ und benannte Summa der dreymahl hundert und achtzig tausend Gülden allerdings gemäß/ und an Werth und Anschlag derselben gleich seye; Wie aber die Einkommen der Aempter zu rechnen und in Anschlag zu bringen seyn/ ist es derhalben verabschiedt und verglichen/ daß solche Einkommen und Gefäll mit 5. pro cento angeschlagen/die Nutzbarkeit aber der Regalien und

Jurisdictionalien dem Lands-Brauch nach taxirt/und hierzu von iedweden Herrn Marggrafen ein taugliche Person benannt/und von ihnen nach Ersehung der Rechnungen ein unpartheyischer Anschlag gemacht werden solle. In Fall sich aber dieselbe in ein oder andern Punct nicht vergleichen werden können/solle höchstgedachter Käyserl. Majestät auff solchem Fall verordneter Commissarius der Obmann seyn und den Ausspruch haben.

Zum Achten soll die würckliche Einräumung und Immission in die Aemter/ und bestimpte Land und Leute/ wie auch die Ernennung der Gefäll/Zinsen/Renten/Gülten/Zehenden/ auff nechst künfftigen St. Michaelis Tag diß Jahrs/treulich und sonder Gefahr beschehen/ darbey auch absonderlich abgeredet und verglichen/daß die heurige Gefäll/so biß auff folgends Fest St. Martini fallen/ Herrn Marggraff Friedrichen/die andere aber nach St. Martini/ Herrn-Marggraff Wilhelmen zustehen sollen/ iedoch/ da unter den eingeräumten Aemtern auch Mayerhöff/ oder Würtschafften begriffen/sollen dieselbe von Herrn Marggraff Friedrichen/ also mit Getraid/Früchten/ Heu und Stroh versehen/und überlassen werden/ wie es bey dergleichen Fällen die hierzu nahende winterliche Zeit biß wiederum auff die Ernte die Notturfft erfordert/ auch solche Meyerhöf und Würtschafft in gleicher Qualität restituirt werden.

Vors Neundte ist abgeredet/ daß ob angezogene Anschläg der Aemter auß neunjährigen Rechnungen/als von Anno 9. biß auffs 18. Jahr zu machen seyn.

Zum Zehenden ist verglichen im Fall Herr Marggraff Friedrich/ehe und zuvor obbestimter massen die Einantwortung geschehe/an obgesetzter von Ihr. Käyserl. Majest. determinirten Summa der dreymal hundert und achtzig tausend Gülden etwas an bahren Geld bezahlete/ daß er Herr Marggraff/solcher Bezahlung halber/ an Land und Leute pro rata destoweniger Anweisung zu thun schuldig/ oder verbunden seyn soll.

Ingleichen fürs Eilffte/ da gedachter Herr Marggraff Friedrich oder dessen Erben und Nachkommen auch ins künfftig nach beschehener Einantwortung/an bemelter Haupt-Summa der dreymal hundert und achtzig tausend Gülten etwas erlegen wolten/ sollen ihnen die eingeraumte Land und Leut nach dem Anschlag und æstimation, wie sie Herrn Marggraffen Wilhelmen überlassen und eingeantwortet/ zu lösen iederzeit/und ohn einiges Verweigern/frey stehen/ doch daß die Aempter eins/ oder mehr völlig und nit stückweiß abgelöst werden/ dabey gleichwohl ihme Herrn Marggrafen Friedrichen die Election, wie er die Aempter eines vor den andern/ oder alle zugleich außlösen wolle/ vorbehalten worden/und alle solche Ablösung in groben Sorten/wie dieselbe zur Zeit der Ablösung in der Marggraffschafft geb und gangbar seyn werden/beschehe.

Zum Zwölfften/soll Herr Marggraff Friedrich/ die von Zeit der beschehenen occupation der Ober-Marggraffschafft Baden/ biß zu der Wieder-Abtretung entweder der von Marggraf Ernst Friedrichen/oder dessen Herrn Vater bemelten Obern Marggraffschafft aufferlegte/ oder von denselben übernommene/oder durch die jährliche auffgeschwollene pensiones gedachter Marggraffschafft vermehrte Schulden/ sie seyn wenig oder viel/von bemelter Obern Marggraffschafft/ auff sich oder die Aempter seines inhabenden untern Theils übernemmen/ und sein Herr Marggraff Wilhelm Unterthanen der Creditorn Anforderung zu befreyen schuldig seyn/ doch solle an iezt berürt neugemacht/ und auffgenommenen Schulden dasjenige abgezogen/und defalcirt werden/was an alten Capitalien vor der occupation auff besagter Obern Marggraffschafft gestanden/ und von besagten Herrn Marggraff Ernst Friedrichen/ und George Friedrichen abgericht und bezahlet worden/ und nachdem Herr Marggraff Wilhelmen diesen Punct der defalcation halber Ihr. Majest. Ausschlag anheim gestellt/ so haben dieselbe der defalcation,so viel von der Undern Marggraffschafft Gefällen an gedachten alten/ und vor der occupation auff der Ober-Marggraffschafften gestandenen Schulden-Capital beweißlich abgelegt/und nicht anderwerts allbereit von der Obern Marggraffschafft refundirt und erstattet worden/ allergnädigst deferirt/ doch mit dem außtrücklichen Geding/wann sich solche Gegenforderung höher als die neuen Schulden beliefen/daß deßwegen von obgemelten/ dreymalhundert und achtzig tausendt Gülden nichts abgehen/oder defalcirt werden solle.

Zum Dreyzehenden soll Herr Marggraff Friedrich/ vermöge der ergangenen Urtel/ alle Acta, Urkunden/Regiester/Urbaren und alle andere Briefflliche Documenta, so zu der Obern Marggraffschafft/wie auch zu denen Aemptern/ die Herrn Marggraff Wilhelmen eingeraumet wer-

werden/ gehörig/ demselben ohne Abgang treulich restituiren und zustellen/ im Fall auch Documenta communia verhanden/ so sollen diejenigen so vor der occupation in der Obern Marggrafschafft gewesen/ Herrn Marggrafen Wilhelmen originaliter zugestellet/ davon aber vidimirte Copeyen Herrn Marggraff Friedrichen in Handen gelassen werden/ welche aber vor der occupation originaliter in der untern Marggrafschafft gewesen/ die sollen Herrn Marggraff Friedrichen verbleiben/ die vidimirte Copeyen aber Herrn Marggraff Wilhelmen ertheilet werden/ und damit man Nachrichtung haben möge/ was für Documenta Herrn Margraff Wilhelm eigenhändig seyn/ soll hierüber ein gedoppelt Inventarium unter beeder Herren Marggraffen Subscription und Insiegel/ deren eins ein ieder bey sich behalte/ auffgerichtet werden.

Und nachdem zum Vierzehenden Herr Marggraff Wilhelm von seinen Anforderungen obangedeuteter prætendirten aufgehobenen Nutzungen/ Mobilien und Cleinodien ein so mercklichen namhaften Nachlaß gethan/ als hat entgegen Herr Marggraf Friedrich das Petitorium, wie auch alle andere actionen und prætensionen/ so etwan derselben Kraft obberührter ergangenen Sententz nit benommen/ oder abgeschnitten worden/ deßgleichen die eingewandte Intervention, und was ein und dem andern anhängig/ allerdings schwinden und fallen lassen/ also und dergestalt/ daß obgedachter Marggraff Wilhelm/ auch dessen Erben und Nachkommen/ von besagten Marggraff Friedrich/ nach seinen Erben und Nachkommen/ hierinnen keines wegs weiter angefochten werden/ hingegen auch gegen Herrn Marggraffen Friedrichen/ seine Erben und Nachkommen/ alle Zuspruch und Forderunge/ so wegen vorgangener occupation bereits movirt worden/ oder movirt werden können/ zugleich totaliter gefallen seyn soll.

Fürs Fünffzehende haben ihnen beede Theile/ als Herr Marggraff Friedrich/ wegen der Kellerey Gefäll zu Maltsch/ und Pfleggefäll zu Ottersweyher/ Herr Marggraff Wilhelm aber/ wegen Langen Steinbach/ ihre jura bey der Käyserl. Majestät und vor deroselben Reichs-Hoff-Rath summariter, und dero Gebühr nach/ außzuführen vorbehalten. Inmittelst soll iedweder Theil bey seiner possession und Inhaben ruhiglich gelassen werden.

Zum Sechzehenden ist wegen deß Nachtrags der funffzehenhundert Malter Früchten/ und zwey und fünfftzig Fuder Wein/ welchen Herr Marggraff Eduardus fortunatus, vermög voriger Abtheilung auß der undern Marggrafschafft einzunehmen gehabt/ doch gegen 40000. fl. versetzt/ aber vermöge Herren Marggraff Friedrichs vermeinens/ gar abgekaufft seyn soll/ geschlossen in Fall auff Seiten Herrn Marggraff Friedrichen von Ihr. Käyserl. Majestät und erstgedacht dero Reichs Hoffrath/ erwiesen und dargethan wird/ daß derselbe gantz aberkaufft/ daß es dabey verbleiben/ wo aber solche Aberkauffung nicht erwiesen wird/ Herrn Marggraf Wilhelmen und seinen Erben die Wiederlösung bevorstehen solle.

Endlichen ist beschlossen/ daß beede Herrn Marggrafen gleichmeßige Wapen und Titul führen mögen/ und nachdem wegen der præcedenz Stritt vorgefallen und der Außschlag höchstgedachter Kayserl. Majestät anheim gestellet worden; Als haben dieselbe sich dahin erklärt/ daß berührte præcedenz besagten Herrn Marggrafen Friedrichen/ auf sein Lebenlang gelassen werde/ hinfüro aber/ nach Außweisung der pactorum familiæ, und dem alten Herkommen gemäß/ der Aelteste in der Regierung die præcedenz haben soll/ darauff dann obbemelte Herren Marggrafen in Beyseyn unserer der Commissarien/ nicht allein für sich selbsten zu beständiger auffrichtiger Freundschafft und allen Guten/ sondern auch daß beederseits Landsassen/ Dienern und Unterthanen von ietzt benannten beeder Herrn Marggrafen alle offension nachgelassen/ und alles/ was biß dahero mündlich/ und in Schrifften/ und sonsten ungleiches vorgelossen/ und Wiederwillen und Unfreundschafften verursacht/ gentzlich todt/ cassirt und auffgehoben seyn solle. Wie sich dann beyde Herrn Marggrafen beederseits hierzu reciprocè erklärt/ und erbotten/ und sollen demnach solcher Gestalt alle und iede/ oft angezogene; occupation wegen/ zwischen beyden Theilen geschwebte Irrungen und differentien hiemit gentzlich hingelegt und entschieden seyn/ auch einer gegen dem andern über dasjenige/ was hierinnen abgeredt und verglichen worden/ dießfals weiters nichts zu prætendiren und zu suchen haben. Dessen zu wahren Urkund seynd dieses Vergleichs drey gleichlautende Exemplaria unter unser der Commissarien und beeder Herren Marggrafen Hand-Unterschrifften und fürgedruckten Secret und Insiegel gefertiget/ deren eins bey der Käys. Reichs-Hoff-Cantzeley behalten/ das andere aber Herrn Margraffen Friedrichen/ und das dritte Herrn Marggrafen Wilhelmmen zugestelt worden. Actum Wien den 27. May. Anno 1627.

(L. S.)

(L. S.)
Wolffgang Wilhelm Pfaltzgraf.

(L. S.)
Friedrich M. zu Baden.

(L. S.)
Wilhelm M. zu Baden.

(L. S.)
Uratislau Graf zu Fürstenberg.

(L. S.)
Otto von Nostitz Freyherr.

(L. S.)
Wolff Wilhelm/ Freyherr von Lamingern.

(L. S.)
Otto Melander D.

(L. S.)
Conrad Hildebrand D.

Und uns darauff obbemelte unsere Käyserl. Commissarii gehorsambst anheim gestellt/ und dann beeder verglichener Marggrafen zu Baden LL. anruffen und gebetten/ daß wir ihnen obinserirten Vergleich/ als Römischer Käyser/ alles seines Inhalts zu ratificirn/ zu confirmirn und zu bestettigen/ gnädiglich geruhen wolten; daß wir angesehen solche beede Marggrafen zu Baden LL. demüthige und ziemliche Bitte/ und darum mit wohlbedachten Muth/ guten Rath/ und rechter Wissen/ auch damit solcher Vergleich desto steif und fester gehalten/ vollzogen/ und keines weges überschritten werde/ denselben alles seines Inhalts gnediglich confirmirt/ approbirt/ ratificirt und bestettiget/ thun das/ approbirn/ ratificirn/ confirmirn und bestettigen denselben auch hiemit von Röm. Käyserl. Macht Vollkommenheit hiemit wissentlich/ und in Krafft dieses Brieffs/ und meynen/ setzen und wollen/ daß solcher obinserirter Vergleich in allen seinen Worten/ Puncten/ Clausuln/ Articulen/ Inhalt/ Meynung und Begreiffungen/ kräfftig und mächtig seyn/ von allen Theilen stett fest und unverbrüchlich gehalten und vollzogen werden/ und sie sich desselben alles seines Inhalts geruhiglich freuen/ gebrauchen geniessen sollen und mögen/ von allermänniglich unverhindert/ doch Uns und dem heiligen Reich/ und sonst menniglich an seinen Rechten und Gerechtigkeiten unvergriffen und unschädlich. Und gebieten darauff allen und Jeden Churfürsten/ Fürsten/ Geistlichen und weltlichen Prälaten/ Grafen/ Freyherren/ Rittern/ Knechten/ Lands-Voigten/ Haubtleuten/ Vitzdummen/ Vögten/ Pflegern/ Verwesern/ Amtleuten/ Land-Richtern/ Schultheissen/ Bürgermeistern/ Richtern/ Räthen/ Burgern/ Gemeinden/ und sonsten allen andern unsern und des Reichs Unterthanen und Getreuen/ in was Würden/ Stand oder Wesen die seyn/ ernstlich und festiglich mit diesem Brieff und wollen/ daß sie obbemelte beede verglichene Fürstl. Partheyen/ als beeder Marggraf Friedrichs und Wilhelm zu Baden LL. allerseits an ob inserirten/ zwischen denselben aufgerichteten Vergleich/ und dieser unser Käyser Käyserl. approbation, ratification, confirmation und Bestättigung nicht hindern noch irren/ sondern sie dessen geruhiglich freuen/ gebrauchen und geniessen lassen: Insonderheit aber/ Ihnen den beeden verglichenen Marggraffen/ und denen so darbey ferners interessirt seyn/ daß sie solchen Vergleich/ so weit derselbe einen ieden bindet/ in allen Puncten/ Clausuln/ Articuln/ Inhalt/ Meyn- und Begreiffungen/ wie obstehet/ gestracks nachkommen/ und geleben/ darwider nichts thun/ handlen oder fürnehmen/ noch deß jemands anders zu thun gestatten/ in kein Weiß noch Weg/ als lieb einem ieden seye unser schwere Ungnad und Straff/ und darzu ein Pön nemlich viertzig Marck lötigs Goldes zu vermeyden/ die ein ieder/ so offt er freventlich hierwieder thäte/ oder handelte/ oder von andern zu geschehen/ verstattete/ uns halb in unser und deß Reichs Cammer/ und den andern halben Theil/ obbemelten beeden verglichenen Marggrafen/ oder dem haltenden Theil/ unnachläßlich zu bezahlen/ verfallen seyn solle. Mit Urkund dieß Brieffs besiegelt mit unsern Käyserl. anhangenden Insiegel. Geben in unser Stadt Wien den 9. Tag des Monats Jun. Anno 1627. Unserer Reiche deß Römischen in Achten/ deß Hungarischen im Neundten und deß Böheimischen in Zehenden Jahren.

Ferdinand.

Otto von Nostitz
Ad Mandatum Sacr. Cæs. Majest. proprium.
M. Arnoldin von Clarstein.

XV.

Heyraths-Contract zwischen Herrn Ferdinand Maximilian Marggrafen von Baden und Louisen von Savoyen, de Anno 1653.

Au nom de Dieu le Createur. A tous presents & a venir: Comme ainsi soit que le feu Roy Lovis le juste d'immortelle memoire, ait eu une parfaite amitié pour le Serenissime Prince & Seigneur, Gvillaume Marggrave de Baden, & de Hochberg, & que luy pour la conserver ait en toute rencontre fait parroistre le respect, qu'il portoit à sa Majesté, mesmes, essayé

par ſes ſervices de meriter ſes bonnes graces, & qu'ayant la meſme paſion d'avoir par les mesmes voyes, part en l'amitié de Sa Majeſté à preſent regnante; & pour la poſſeder de plus en plus, ait fait entendre a ſadite Majeſté, le deſir, qu' il avoit de marier le Serenisſime Prince & Seigneur Ferdinand-Maximilian Marggrave de Baden & Hochberg ſon Filz aiſné, univerſel heritier & ſucceſſeur en tous ſes Eſtats, Pays, Terres & Domaines pour la propagation du nom & de la famille, avec la Serenisſime Princeſſe & Dame Louyſe de Savoye, Fille de Serenisſime Prince & Seigneur, Francois Thomas de Savoye, & de la Serenisſime Dame Marie de Bourbon ſon Eſpouſe, Princeſſe de Carignan; non ſeulement pour la conſideration de ſa naiſſance, & de ſes grandes & rares qualités, mais a cauſe qu'elle attouche de pareinte tres-eſtroitte à Sa Majeſté, & à la Dame Reyne ſa Mere. Sa Majeſté a eu bien agreable de correſpondre a de ſi bonnes intentions, & contribuer tout ce qu'il luy eſt poſsible pour l'avantage de ladite Princeſſe, & le contentement particulier dudit Prince de Baden: s'aſſeurant que cette union augmentera de plus en plus la bonne amitié entre les deux Eſtats au bien & utilité publique.

Pour ce eſt-il, que furent preſents tres-haut, tres-excellent & tres-puiſſant Prince, Lovis par la grace de Dieu Roy de France & Navarre, & tres-haute, tres-excellente & tres-puiſſante Princeſſe, Anne par la meſme grace de Dieu, Reyne de France & de Navarre, Mere de Sa Majeſté, & du conſentement, & ſous l'authorité de leurs Majeſtés, tres-haut & puiſſant Prince & Seigneur François Thomas de Savoye, Tres-haute & puiſſante Princeſſe, & Dame Marie de Bourbon, Princeſſe de Carignan, & tres-haute & tres-illuſtre Princeſſe & Dame Louyſe de Savoye, Fille dudit Seigneur, & Dame Princeſſe de Carignan d'une part, & le Sieur Jean Adolphe Krebz de Bach, Conſeiller d'Eſtat, Chancelier Ambaſſ. & Plenipotentiaire de tres-haut & tres-puiſſant Prince & Seigneur Guilliaume Marggrave de Baden, & de tres-haut & tres-puiſſant Prince, & Seigneur Ferdinand-Maximilian Marggrave de Baden & Hochberg, Filz aiſné, univerſel heritier & ſucceſſeur en tous ſes Eſtats, Pays, Terres & Domaines, ayant d'eux ſuffiſants pouvoirs d'autre part. Entre leſquels Serenisſime Princeſſe & Dame Louyſe de Savoye, & le Serenisſime Prince & Seigneur Ferdinand-Maximilian Marggrave de Baden & Hochberg, tant du conſentement du Serenisſime, tres-puiſſant & tres-invincible Prince Ferdinand III. tres-auguſte Empereur des Romains ſelon que ledit Sieur Ambaſſadeur l'a aſſeuré. Que de tres-haut & tres-puiſſant Prince Monſeigneur Philippes Duc d'Anjou, Filz de France, Frere unique du Roy, & des Serenisſimes Seigneurs Princes de la Maiſon Electorale de Bavieres & Savoye, & autres Princes Conſangvins & en preſence de pluſieurs Princes, Ducs, Pairs, Officieurs de la Couronne, & autres grands Seigneurs & Perſonnages du Conſeil de ſa Majeſté. Les Articles, Conventions & Traitté de Mariage de ladite Serenisſime Princeſſe Dame Loyſe de Savoye, & ledit Serenisſime Prince & Seigneur Marggrave de Baden, ont eſté arreſtés & accordés ainſi qu'il enſuit.

C'eſt aſſavoir que le Serenisſime Prince Thomas de Savoye, & la Serenisſime Princeſſe de Carignan ſon Eſpouſe, ont promis & promettent par ces preſentes du conſentement, comme dit eſt, le leurs Majeſtés, donner en nom & Loy de Mariage, la Serenisſime Princeſſe & Dame, Louyſe de Savoye leur Fille à ce preſente au Serenisſime Prince, Seigneur Ferdinand-Maximilian, Marggrave de Baden & Hochberg, ſuivant les conſtitutions de l'Egliſe Catholique, Apoſtolique & Romaine. Comme auſſi le Sieur Jean Adolph Krebz Conſeiller d'Eſtat, Chancellier, Ambaſſadeur & Plenipotentiaire de tres-haut & puiſſant Prince & Seigneur Guillaume Marggrave de Baden, & dudit Serenisſime Prince & Seigneur Marggrave de Baden & dudit Serenisſimé Prince Maximilian ſon-Filz, promet au nom d'iceluy Serenisſime Prince & Seigneur Marggrave de Baden de prendre ladite Dame Serenisſime Princeſſe Louyſe pour ſa Femme & Eſpouſe, pour eſtre ledit Mariage ſolemnisé en face de Sainte Egliſe, au pluſtoſt que convenablement faire ſe pourra en la Cour dudit Seigneur Roy tres-Chreſtien, par celui qui ſera chargé de la procuration dudit Seigneur Prince.

Et pour l'honneur, qu'a madite Dame Princeſſe d'attoucher au Roy, & en témoignage du contentement que ſa Majeſté reçoit du preſent Mariage de ladite Dame Princeſſe Louyſe là ſomme de cent mil liures pour luy tenir nature de tot & de propre, à elle & aux ſiens, de ſon coſté & ligne; au cas que ladite Dame n'en eut diſpoſé valablement de ſon vivant.

Comme auſſi au cas que ſon Alteſſe Royale de Savoye, enſuite de la Satisfaction qu'elle a tesmoigné avoir dudit Mariage, ſe port à faire quelque Donation & liberalite à ladite Princeſſe Louyſe; elle luy ſortira pareille nature de tot & de propre comme deſſus.

En

En faveur duquel mariage ledit Serenisſime Pnince Thomas de Savoye, & Princeſſe de Carignan promettent donner à ladite Princeſſe Louyſe leur Fille la ſomme de ſix cents mille livres; ſçavoir la ſomme de troits cents mil livres en deniers comptans payables, ſçavoir cent mil livres en cette ville de Paris, le jour precedent de la celebration dudit Mariage, deſquels ſera baille quittance, tant par ledit Sieur Chancelier Krebz au nom dudit Prince de Baden, que par ladite Dame Princeſſe Louyſe; & les deux cents mil livres en quatre payements eſgaux, de cinquante mille livres chacun dans quatre ans, a compter du jour dudit Mariage, deſquels leſdits Serenisſimes conjoints donneront quittance, ou ceux qui auront pouvoir d'eux recevoir. A l'effet de quoy ladite Serenisſime Princeſſe eſt & demeure authoriſée en vertu des preſentes, & pour l'execution des clauſes dudit Contract de mariage pour faciliter ledit payement, ledit Serenisſime Prince Thomas de Savoye, promet & s'oblige de faire delivrer par chacun an des aſſignations de la ſomme de cinquante mil livres ſur les Treſoriers, Agents, Receveurs & Fermiers des biens qu'il poſſede. Et quant au ſur plus de ladite ſomme de ſix cents mil livres, leſdits Serenisſime Prince & Princeſſe de Carignan, promettent de payer la ſomme de cent cinquante mil livres au jour des Eſpouſailles en ameublements, bagues & joaux, & meubles precieux de pareille valeur, ſuivāt les appretiations & inventaires qui en ſeront faits, l'un deſquels demeurera à ladite Dame Princeſſe Louyſe, au bas duquel ſera baillé quittance de la ſuſdite ſomme de cent cinquante mil livres par ledit Sieur Ambaſſadeur ou autres, qui en auront pouvoir au nom dudit Seigneur Prince Ferdinand; & l'autre inventaire ſera delivre audit Sieur Ambaſſadeur pour ledit Seigneur Prince Ferdinand futur Eſpoux. Et les cent cinquante mil livres reſtans de ladite ſomme de ſix cents mille livres ſeront payés à ladite Dame Princeſſe Louyſe, apres le decez deſditz Serenisſime Prince Thomas de Savoye, & Princeſſe de Carignan, de laquelle ſomme de ſix cents mil livres, il n'en ſera imputé de donation à ladite Dame Serenisſime Princeſſe de Carignan ſur ſes biens & conventions, que la ſomme de cent cinquante mil livres; & le ſurplus ſera imputé ſur les biens dudit Serenisſime Prince Thomas. Moyennant laquelle ſomme de ſix cents mille livres, ladite Dame Princeſſe de Savoye a renoncé & renonce par ces preſentes, pour elle & ſes deſcendants masles & femelles à perpetuité, en faveur dudit Serenisſime Prince Thomas, & Princeſſe de Carignan & leurs deſcendants, masles & femelles a perpetuité, à tous droits paternels & maternels & autres à eſcheoir, tant en ligne directe, que collateralle; à l'effect de laquelle renonciation ſera envoyé une procuration ſpeciale avant la ſolemnité dudit mariage par ledit Serenisſime Prince Ferdinand-Maximilian, Marggrave pour faire ladite renonciation conjſointement avec ladite Dame Princeſſe Louyſe, & icelle autoriſer pour demeurer attachée à la minute du contract de Mariage, & neantmoins en cas que tous les deſcendants deſdits Serenisſimes Prince Thomas & Princeſſe de Carignan vinſſent a deceder, ladite Dame Princeſſe & ſes Enfans & deſcendants pourront ſucceder aux biens dudit Serenisſime Prince Thomas & de ladite Serenisſime Princeſſe de Carignan, tout le meſme qu'ils auroient pû faire, s'ils eſtoient demeurants en France, & qu'ils y fuſſent nez, & ſans qu'il leur ſoit beſoin d'y eſtablir leur demeure, ny eſtre regnicoles. A l'effect de quoy ſadite Majeſté a promis & promet de leur faire expedier toutes lettres & declarations neceſſaires.

Ladite Dame Serenisſime Princeſſe ſera doüée de trente mil livres tournois de rente de doüaire prefix en fonds de Terre de proche en proche à ſa commodité du quel Doüaire ladite Dame ſera ſaiſie du jour qu'il deura avoir lieu, ſans qu' elle ſoit tenüe d'en faire demande en Juſtice, lequel Doüaire ledit Serenisſime Prince de Baden Fils, du conſentement & autorité dudit Serenisſime Prince ſon Pere a aſſigné & aſſigne ſur le domaine de Malberg & Comte d'Erbeſtin à condition, que ce qui s'en defaudra ſera ſuppléé ſur les autres biens, domaines Terres & Seigneuries appartenans audit Seigneur Prince Guillaume Marggrave, avec pouvoir à ladite Serenisſime Princeſſe de pourveoir aux Offices, Benefices, Capitaineries des Places & Chaſteaux ſujets audit Doüaire de Malberg, & y joüyra pareillement ladite Serenisſime Princeſſe de tous droits honorifiques fors de ceux de Souveraineté & regaliens qui demeurent reſervés aux heritiers dudit Serenisſime Prince de Baden, & outre ladite Dame Serenisſime Princeſſe aura pour ſon habitation & demeure le chaſteau & maiſon de Malberg, meuble ſelon ſa haute qualité, avec le pourpris, jardins & parcs, droits de chaſſe, peſcheries, bois & corvées ſelon la couſtume du Pays, leſquelles choſes ne tomberont en eſtimation pour diminuer ledit Doüaire. Et advenant que ladite Dame Serenisſime Princeſſe ayant Enfans conſolaſt en ſecondes Nopces, ledit Doüaire ſera reduit à la ſomme de quinze mil livres tournois de revenu en qualité ci-deſſus pour le temps que leſdits Enfans ſurvivront ſeulement, ſans y com-

comprendre ledit Chasteau de Malberg, jardins & parcs, qui ne tombent en aucune estimation comme dit est, mais alors retournera aux heretiers & successeurs dudit Serenissime Prince de Baden.

Et en cas de dissolution dudit Mariage ladite Dame Serenissime Princesse outre son Doüaire reprendra franchement & quitttement ladite somme de six cents mil livres & tout ce qui luy aura esté donné & luy sera venu & escheu durant ledit mariage, soit par succession, donation, ou autrement, sans qu'elle soit tenuë de payer aucune debte, & à l'observation & entretenement dudit contract de mariage & conventions mentionneés en iceluy, ledit Sieur Krebz en vertu du pouvoir a luy donné par lesdits Serenissimes Princes de Baden, & ausquels il promet faire ratifier les presentes & en fournir acte de ratification en bonne forme dans deux mois. Est d'abondant intervenu & par ces presentes obligé & hypothéque, affecte, oblige, & hypothéque tous & chacun les biens, domaines, meubles & immeubles desdits Seigneurs Serenissimes Princes Guillame, Marggrave & Ferdinand-Maximilian Marggrave de Baden en quelques lieux qu' ils soient situés & assis en la seureté, desdites conventions & restitutions desdits deniers dotaux de ladite Dame Princesse, le cas d'icelle restitution arrivant & au payement dudit Doüaire selon que dessus.

Et s'il arrive d'autres cas concernants le present Mariage, qui ne soyent prevens, exprimés ou decidés dans les presents, Articles, ils seront accordés amiablement par les parents consanguins de part & d'autre, ou termines suivant les droits communs. Fait au Chasteau du Louvre le quinzieme Mars mil six cents cinquante-troits.

XVI.

Käysers Leopoldi Patent, Marggräff Leopold Wilhelm zu Baden, als Reichs-Feld-Marschallen zu erkennen, de Anno 1664.

WIr Leopold von GOttes Gnaden / Erwehlter Römischer Käyser ꝛc. Entbieten allen und ieden Churfürsten / Fürsten / Geist- und weltlichen Prälaten / Graffen / Freyherrn / Rittern / Knechten / Land-Marschallen / Lands-Hauptleuthen / Landvögten / Hauptleuthen / Vitzthumben / Vögten / Pflegern / Verwesern / Amptleuthen / Landrichtern / Schultheißen / Burgermeistern / Richtern / Räthen / Bürgern / Gemeinden / und sonst allen andern unsern und des Heil. Reichs / auch unserer Erb-Königreich / Fürstenthumb und Landen Unterthanen / und Getreuen / was Würden / Stand oder Wesens die seynd / wie auch allen des Reichs / so wohl als anderer Christl. Potentaten / über die / uns wieder den Erb Feind Christl. Namens den Türcken / zugeschickte Völcker bestelliten Generalen zu Roß und Fuß / Feld-Marschallen / Obristen Feld-Zeugmeistern / Feld-Marschall-Leutenanten / Ober-Feld-Wachtmeistern / General-Qvartiermeistern / Obristen / Obrist Leutenanten / Obrist-Wachtmeistern / Rittmeistern / Hauptleuthen / und sonst andern hohen und niedern Befelchshabern und gemeinen Soldaten zu Roß und Fuß / unser Käyserl. Gnad und alles guts / und fügen denselben hiemit zu wissen; Nachdeme die zum Cräyß-Corpo wider den allgemeinen Erb-Feind concurrirende Churfürsten und Stände / über erstgedachte Armaden zu einem Reichs-Feld-Marschallen den (Tit.) Leopold Wilhelm / auff unser gnädigstes Gutheißen / auff- und angenommen / wir auch wieder solchen uns gehorsambst hinterbrachten Schluß kein Bedencken gehabt / sondern darein gnädigst gewilliget / auch hierauff seine des Marggrafen Lbd. uns / wie auch Churfürsten und Stänuden die Pflicht geleistet; Als werden demnach alle und iede erstgemelten Marggraffen von Baden Liebden für einen Reichs-Feld-Marschallen zu erkennen und zu ehren / hiemit erinnert / sonderlich aber bey solchem Reichs-Corpo stehenden Generals-Personen / hohe und niedere Officirer / Befelchshaber und gemeine Soldaten zu Roß und Fuß / von uns / auch Churfürsten / und Stände wegen / hiemit an gemeldten Marggraffens Liebden gewiesen / und zugleich in Krafft der Eyd und Pflichten / wormit ein jeder uns / auch Churfürsten und Ständen beygethan und verbunden / ermahnet / berührten Marggraffens Ld. als ihren vorgesetzten Reichs-Feld-Marschalls Kriegs-Commando und Befelch unverweigerlich zu gehorsamen und zu pariren / und im übrigen sich also gegen deme zu bezeugen / und zu verhalten / wie es der Respect eines Feld-Marschallen / wie auch eines jeden tapfferen und rechtschaffenen Officirs und Soldaten erfordert; Geben in unserer Stadt Lintz den 24. Martii 1664. Unsers Reichs des Römischen im Sechsten / des Ungarischen im Neundten / und Böhmischen im Achten Jahr.

SUPPLE-

SVPPLEMENTA VLTERIORA
Zu den
Chur- und Fürstlichen Häusern.

* *

SVPPLEMENT. VLTER.
Zu den
Chur- und Fürstl. Häusern Pfaltz und Bayern.

(I.)

Käysers CAROLI IV. Urtheil, daß sich der Chur-Fürsten Mann vor ihme, dem Chur-Fürsten, un nirgends anders zu Recht stellen solle, de Anno 1353.

WIr CARL von GOttes Gnaden Römischer König, zu allen Zeiten Mehrer des Reichs, und König zu Böheimb, ꝛc. Bekennen, und thun kund öffentlich mit diesem Brieff, daß Wir zu Gericht gesessen seyn zu Spire an den nechsten Freytag, nach St. Andreas Tag, und daß für uns kommen im Gericht mit Fürsprechen, der Edel Johann, Graff zu Sponheimb uff eine Seit, und uff den Tag, den Wir ihme von Gericht geben hätten, und als Wir ihme aus der Acht uff Recht gelassen hätten, darinn er mit Klagen kommen, was von Gerhards wegen des Vogts von Hunoltstein, der auch da vor uns im Gericht mit Fürsprechen stunde, und da wir also zu Gericht sassen, da klagt der ehegenannte Vogt von Hunoltstein, zu dem ehegenanndten von Sponheimb, er hätte ihn zu Schaden und zu Kosten bracht, uff vierzig tausend Gulden minner oder mehr, und wist auch Anleit-Brieff von Gericht, daß ihm Achte und Anleit ertheilt und geben was uff des obgenannten von Sponheimb Gut, und die obgenante Summa Gelds, da was vor uns auch im Gericht der Hochgebohrne Ruprecht der ältere Pfaltz-Graff bey Rhein, oberster Truchsaß des Römischen Reichs, und Hertzog in Beyern, und bath uns, daß wir ihme einen Fürsprechen geben, er hätte solche Sach, die seine Herrschafften und Freyheit anröffen, damit die Pfaltz gefreyet wäre, und wolte die verantwortten, wann ein jeglicher Chur-Fürst die Freyheit hätte, daß niemand keinen seinen Mann laden solt, für kein Gericht noch beklagen, dann vor dem Chur-Fürsten, des Mann er wäre, und da solt dem Kläger unverzüglich Recht beschehen, nach seines Hoffs Recht und Gewohnheit, da fragten Wir die Chur-Fürsten umb, die bey uns sassen, den Ehrwürdigen Fürsten, Herrn Gerlachen, Ertz-Bischoffen zu Maynt, und den Ehrwürdigen Fürsten, Herrn Wilhelmen, Ertz-Bischoffen zu Cölln, die sprachen, Sintemahl und wir auch ein Chur-Fürst wären, wir sollen einem andern Fürsten das Gericht und den Staab an unser Statt empfehlen, und solten uns mit ihme umb die ehegenannten Sache gesprechen, was unser und aller Chur-Fürsten Recht, Freyheit und Gewohnheit wäre, da satzten wir an unser Statt, den Hochgebohrnen Wladislaum, Hertzogen zu Thesthin, und gesprachen uns, und kommen wieder vor Gericht, und vor den Hertzogen von Thesthin, der an unser statt sasse, der fragt uns der Urteil, da hätten Wir uns bekannt und bedacht, von solchen Rechten, Freyheiten und Gewohnheiten, die ein jeglicher Chur-Fürst hat, von wegen der Chure, des Heilig Römischen Reichs, daß kein unserm Mann niendert recht thun soll, dann vor uns, oder vor dem Chur-Fürsten, des Mann er ist, und also wardt mit rechter Urtheil gewist

gewist der obgenannt von Sponheimb für den ehegenannten Ruprechtrn Pfaltz-Graffen bey Rhein, der auch dem ehegenannten Vogt von Hunoltstein von dem obgenannten von Sponheimb rechts helffen soll, nach seines Hoffes Recht, wann es der ehegenannte Vogt an dem obgenannten Hertzog Ruprecht fordert, wer auch, ob der ehegenannte Hertzog, den ehegenannten Vogt von Hunoltstein, nicht rechtes hülff von dem dick genannten von Sponheimb, und der Vogt das beweiset, so solten wir ihme dann vor unserm Hoff-Gericht richten, als Recht und Gewohnheit unsers Hofs ist; Es ist auch vor uns mit gesambter Urtheil ertheilt, daß alle die Klag, Anleit und Achte, gäntzlich und gar abseyn soll, die der obgenannte Vogt von Hunoltstein, vor unserm Hoff-Gericht, uff den obgenannten von Sponheimb bißhero gethan hat, und soll ihme und seinen guten fürbaß zu keinem Schaden kommen, mit keinen Sachen, und in keine Weise; mit Uhrkund diß Brieffs, den wir ihme darüber mit Urthel vor Gericht geben, besiegelt mit unsers Hoff-Gerichts hangenden Insiegel, nach Christi Geburth, dreyzehen hundert und im drey und funffzigsten Jahre, an dem vorgeschriebenen Freytag, und in dem achten Jahre unserer Reiche.

(II.)

Raugraf Ottens und dessen Gemahlin Verschreibung gegen Chur-Fürst Ludwig zu Pfaltz, Krafft deren dieser zum Erben ihrer Güter eingesetzet worden, und was dem mehr anhängig,

de Anno 1412.

WIr Rugrave OTTO, Herr zu der neuen und alten Baimberg, und wir Margaretha von Salmen, sin eheliche Huß-Frawe, bekennen beyde für uns, und unsere Erben, und thun kund allen den, die diesen Brieff immer ansehend, lesend, oder hörend lesen, als der Durchl. Hochgebohrne Fürst und Herr, Herr Ludwig Pfaltz-Graf bey Ryn, des Heiligen Römischen Reichs Ertz-Truchseß und Hertzog in Bayern, unser lieber gnädiger Herr, das halbe Theil mit allen Nützen und Zugehörungen, zu Rockenhusen innehat, und doch uns Rugrave Otten obgedachten, gegönnet und erlaubt hat, die obgedachte Frau Margarethen von Salmen unser liebe Huß-Frau uf den gantzen Nutzen und Vellen, daselbst zu Rockenhusen zu bewidmen, ihre Lebtage ihre Lyb-Zucht davon zu han, und auch für sich und seine Erben, uns Rugraffen Otten und der vorgenandten Frau Margarethen von Salmen, unser Ehelichen Huß-Frauen unser beyder Lebtage zweyhundert Guiden Gelds und sechs Fuder Wyn Geld, Jährlicher Gulten verschrieben hat, eines ieglichen Jahres uf St. Martins-Tag zu reichen und zu geben, nach Vßtweissunge syner gesiegelten Briefs, die er uns darüber geben hat, dessen haben wir Rugrave Otto und Margaretha von Salmen syn eheliche Huß-Frau obgenandt für vns und unsern Erben, den obgenandten unsern gnädigen Herrn, Hertzog Ludwigen und sinen Erben, Pfaltz-Grafen bey Rhine, darinn verschrieben, und verschreiben auch in Krafft diß Briefs, ob das wäre, daß wir Rugrave Otto ohne Leibs-Lehens-Erben, das eheliche Söhne wären, von Tods wegen verfahren, und abgehen würden, daß alsdann alles, das wir nach unserm Todt lassen werden, es seyen Schlosse, Städte, Dörffer, Zehenden, Güther, Leben, oder eigen, nichts ausgenommen, an den obgedachten unsern gnädigen Herrn, Hertzog Ludwigen, und seinen Erben Pfaltz-Grafen bey Rhiene gäntzlichen gefallen soll, und sie das auch alles alsdann zu ihren Handen nehmen, und damit thun und lassen mögen, als mit andern den Ihren ohngefährlich, ohne Wiederrede, Hindernüß und Irrunge unser Erben und allermänniglich, doch mit solchen Unterscheid, daß die vorgenandte Frau Margaretha von Salmen, unser liebe Hauß-Fraue, bey ihren Widdumb zu Rockenhusen, alten Baimberg, und Stoltzenberg ihr Lebtage und nicht länger verbleiben soll, und daß auch derselben Frau Margaretha Erben, nach ihrem Tode daran nimmer Ansprache oder Forderungen gehaben, oder gethun sollen, in keine Weise, ohne alle Gefehrde, und auch also, daß ihre der obgenandt unser gnädiger Herr, Hertzog Ludwig und seine Erben Pfaltz-Grafen beyn Rhiene, die zweyhundert Gülden Gelds und sechs Fuder Wyn Gelds jährlicher Gülte ihre Lebtage reichen, und geben sollen, nach Vßtwissunge des obgenandten unsers gnädigen Herrn, Hertzog Ludwigs Brieff darüber gegeben, ohne Gefährde, es sollen auch alle unsere Manne und Burg-Manne nach unserer Rugrasse Otto Tod, ob wir ohne Leibs-Lehens-Erben, das Söhne wären, von Todes wegen verfahren, und abgehen würden, an den obgenandten unsern gnädigen Herrn, Hertzog Ludwigen, und syn Erben Pfaltz-Grafen by Rhine gefallen, und ihre sind, also daß sie ihre Mann-Lehn und Burg-Lehn, die sie von unsern Altfordern und vns gehabt han, von den obgenandten unsern gnädigen Herrn, Hertzog Ludwigen und synen Erben, Pfaltz-Grafen by Rhiene, alsdann fürbaß zu ewigen Zeiten, als dicke

dicke das noth geschicht, empfangen haben, und tragen, und ihr auch davon verbunden seyn sollen, mit guten Treuen, Gelübden und Eyden, und alles des schuldig seyn, zu gewarten und zu thun, daß sie unsern Altfordern und vns schuldig und verbunden gewest seyn, ohne alle Gefehrde.

Darzu haben auch wir Rugrafe Otto und Margaretha von Salmen, sein eheliche Huß-Fraue obgenandt vns gein den vorgenandten unsern gnädigen Herrn, Hertzog Ludwigen und synen Erben, Pfaltz-Grafen by Rhiene, für vns und unser Erben verschrieben, in Krafft diß Briefs, wo unser Rugrafen Otto Vatter und Altfordern, oder wir Güther haben, wie die genandt seyn, die unser Altfordern oder wir für Zyten versetzt und verkaufft han, auf eine Wiederlösunge uns der vorgenandt unser gnädiger Herr, Herr Ludwig und seine Erben Pfaltz-Grafen by Rhiene, dieselben Güther alle, wo und weme die dann von unsern Altfordern oder vns, versetzt und verkaufft worden seyn, sämbtlich oder sonderlich wiederkauffen und lösen mögen, um so viel Geld, darum die dann verkaufft, oder versetzt worden sind, und welche Güter der genandt unser gnädiger Herr, Hertzog Ludwig oder sein Pfaltz-Grafen by Rhiene, also zu einer ieglichen Zyt samentlich oder sonderlich lösen und zu ihren Handen bringen wollen, was Brieffe wir dann von dem, die dieselbe Güther inne hand haben, die sollen wir oder unsere vorgeschriebene Erben, den obgenandten unsern gnädigen Herrn, Hertzog Ludwigen oder synen vorgeschriebenen Erben in den nächsten Monath, nachdem wir des ermahnet worden, antwortten und geben, und auch denselben, von den er also lösen will, in unsern offenen versiegelten Brieffen, schreiben und sie heissen, und gebiethen, ihme und synen vorgeschriebenen Erben, der Lösunge, also gehorsam zu seyn, und zu gewarten ohne alle Gefehrde, mit Behaltnüsse, doch daß wir, und unsere Lybs-Lehens-Erben daß Eheliche Sohne wären, ob wir die nach unserm Todt lassen würden, dieselbe Güther wieder kauffen, und wieder lösen mögen, von den obgenandten unsern gnädigen Herrn Hertzog Ludwigen oder synen Erben Pfaltz-Grafen by Rhiene um so viel Geld, darum sie die dann an sie gelöset hätten, doch also, wann wir oder die vorgeschriebenen unsere Leibs-Lehens-Erben, daß eheliche Söhne wären, dieselbe Lösunge thun wolten, so sollen wir den obgenandten unsern gnädigen Herrn, Hertzog Ludwigen und synen Erben Pfaltz-Grafen by Rhine, damit geben und bezahlen so viel Gelds, alsdann wir Rugrave Otto und Margaretha von Salmen syn Eheliche Huß-Fraue an der Jährlichen Gülten der zwey hundert Gülten Gelds, und sechs Fuder Wyn Gelds, biß uf dieselbe Zyt, jährlichen aufgehoben und eingenommen hätten, ohne alle Gefährde.

Auch mögen wir Rugrave Otto, und Margaretha von Salmen, syn Eheliche Huß-Fraue obgenandt solche Pfand-Güther, die unser Rugraffen Otto, Vatter und Altfordern seel. und wir vormahls versetzt han, uff eine Wiederlösunge wohl lösen, und die zu unsern Handen bringen, und die auch unser Lebtage innehaben und behalten, doch also, ob das wäre, daß wir ohne Leibs-Lehens-Erben, daß eheliche Söhne und von unsern beyden Leiben gebohren wären, von Todes wegen verfahren und abgehen würden, daß alsdann ander unsern Erben, nach unserm Todt den obgenandten unsern gnädigen Herrn, Hertzog Ludwigen und seinen Erben, Pfaltz-Grafen by Rhiene, der Lösunge an denselben Gütern, gehorsam seyn, und auch darmit gewarten, und ihme das gestatten sollen, wann und zu welcher Zyt, in dem Jahr sie die thun wollen, und so viel Gelds, damit wir sie dann gelöset, und zu unsern Handen bracht hätten, ohne alle Gefährde; Wäre es auch daß wir Rugraff Otto obgenandt, nach unserm Tode Eheliche Töchter lassen würden, die soll der obgenandt unser gnädiger Herr, Hertzog Ludwig in Closter bestatten, und Geistlichen machen, nach ziemlichen Dingen, daß wir synen Gnaden befehlen.

Auch sollen wir Rugraffe Otto und Margaretha von Salmen, syn Eheliche Huß-Fraue obgenandt, unser veste Städte, oder Schlösser, oder auch unser Dörffer, Zehende und Güter, wo wir die dann han, fürbaß niemand anderst vermachen, versetzen, verkauffen, noch in keinen Weg veräussern, in keine Weise, ohne alle Gefehrde, alles das hievor geschrieben stehet, versprechen, gereden und geloben wir Rugrafe Otto, und Margaretha von Salmen, syn Eheliche Huß-Frau obgenandt für vns und unsere Erben, mit guten Treuen, und han des auch lyblichen zu den Heyligen geschworen, allezeit getreulich, stete und vest zu halten, und auch darwider nimmermehr zu suchen, noch zu thun, heimlich oder öffentlich durch vns selbst, oder iemand anderst in keine Weise, alle Gefehrde und Arglist gäntzlichen ußgeschieden, und haben des zu Uhrkund und besten Gezeugnüsse unser eigen Insiegel für vns und unsere Erben an diesen Brief gehangen, wir haben auch noch darzu zu mehrer Sicherheit gebethen, den Edlen Herren Engelhard, Herrn zu Winsberg den alten, unser Rugraffen Otten lieben Schwager, und die strengen Ritter, unsere liebe besondere Herrn Johann Cammerer, den man nennet von Dalburg, und

Syffried von Oberstein, daß ihr ieglicher zu mehrern Gezeugnüß aller vorgeschriebenen Dinge, und vns und unsere Erben der allzeit zu besagen, und zu bezygen, sin eigen Innsiegel by die unsern an diesem Brieff gehangen hat; Das wir Engelhard Herr zu Winsberg, Johann Cämmerer und Syffried von Oberstein, ietzt genandt vns auch erkennen, daß wir also üm fleißiger Bete willen, des Edlen Herrn Rugraffen Otten Herrn zu der neuen und alten Baimberg, und der Edel Fraue Margaretha von Salmen syner Ehelichen Huß-Frauen, obgenandt, unser aigne Innsiegel bey die Ihren, zu mehrer Gezugnüsse aller vorgeschriebenen Dinge, und sy und ihre Erben, der allzyt zu besagen, an diesen Brief gehangen haben; Geben nach Christus Geburth in den viertzehenhundersten und zwölfften Jahr, uff den nächsten Donnerstag vor dem Sonntag zu halb Fasten, als man singet in der heyligen Kirchen Lætare.

(L.S.) (L.S.) (L.S.) (L.S.) (L.S.)

(III.)

Raugraff Cunens, Dechantens zu Cölln, Bewilligung in vorherstehende Verschreibung und Verzicht auf die neu und alten Bambergische Erbschafft, de Anno 1412.

WIr Rugraff Cune rechter Dechant zu Cöllen, Kür-Bischoff zu Triere. Bekennen vor vns und unsere Erben, und thun kund allen den diesen Brief immer ansehend oder hörend lesend: Als der Durchleuchtige hochgebohrne Fürste und Herr, Herr Ludwig Pfaltz-Graffe by Riene, des Heyligen Römischen Reichs Ertz-Truchseß, und Hertzog in Bayern, unser gnädiger lieber Herr, und der Edel unser lieber Vetter, Rugraffe Otto, Herre zu der neuen und alten Baimberg, und Frau Margaretha von Salmen syne eheliche Huß-Frau vor sich und ihre Erben mit einander überkommen seynd, nach Laut der versiegelten Brieffe, die sie einander darüber versiegelt geben haben, daß des alles mit unsern guten Willen, Wissen, Zuthun, und Verhenknüß geschehen, und zugangen ist.

Vnd wir verziehen uns auch, vor vns, und unsere Erben, gäntzlich und lüterliche in Krafft diß Briefs, alles des Rechten, das wir ietzo davon han, oder gehaben möchten, und auch alles Anfalles, Erbes und Rechten, das vns und unsere Erben von Todes wegen desselben unsers Vettern, Rugraff Otten, und Frau Margarethen von Salmen syner Ehelichen Hauß-Frauen zufallen, anersterben, oder das wir oder unser Erben daran oder darum gehaben möchten, in welchen Weg das wäre, also daß wir und unsere Erben oder iemand von unsern wegen an den vorigen unsern gnädigen Herren, Hertzog Ludwigen und seine Erben, Pfaltz-Grafen bey Rhine, darum keinerley Ansprache, oder Vorderunge, immer gehaben noch gethun sollen noch wollen in keine Wiese, alle Gefehrde und Argelist gäntzlich ausgeschieden. Vnd haben des zu Uhrkund und festen Gezeugnüß unser eigen Innsiegel vor vns und unsere Erben an diesen Brief gehangen.

Datum sexta feria Dominica Lætare Anno Domini Millesimo quadringentesimo duodecimo.

(L.S.)

(IV.)

Vertrag zwischen König Georgen zu Böheimb, und Pfaltz-Graf Otten bey Rhein, und Hertzogen in Bayern, wegen der von der Cron Böheimb occupirten Schlösser, Städt und Märckte, de Anno 1465.

WIr GEORG, von GOttes Gnaden König zu Böheimb, Marggraff zu Mähren, Hertzog zu Lützenburg und Schlesien, und Marggraff zu Laußnitz ꝛc. Bekennen offentlich mit diesem Brieff, und thun kund vor allermänniglich, vor uns, unsere Erben und Nachkommen, Könige und die Cron zu Böheimb, als Irrung zwischen unser, als von der Cron zu Böheimb wegen, und dem Hochgebohrnen Fürsten, unsern lieben Freund, Otten, Pfaltz-Graffen bey Rhein, und Hertzogen in Bayrn, gewesen seynd, antreffend etliche Schloß und Städte, der eins Theils von uns, und unsere Cron zu Böheimb zu Lehen rühren, und etlich erblich dazu gehören, solcher Irrung wir mit guter Wilkühr, auf die Durchleuchtigste Fürstin, unser liebe Gemahl, Frau Joanna, Königin zu Böheimb, Marggräfin zu Mähren, Hertzogin zu Lützenburg und Schlesien und Marggräfin zu Laußnitz, und dem

dem Hochgebohrnen Fürsten, unsern lieben Schwäher, Herr Ludwig Pfaltz-Graffe bey Rhein, Hertzog in Ober und Nieder Bayern, zu freundlichen Vertrag kommen seyen; Als hat der genante unser lieber Schwähr, Hertzog Ludwig, andere seiner anliegende Geschäffte halber, zu solcher fürgenommenen Betheidigung persöhnl. nit mögen kommen, sondern an statt und in Macht seiner Lieb, seine Räthe gesandt, und seynd also durch die benanten Theidigungs-Leute, freundlich geeinet und entschieden worden, also daß die Städte und Schlösser, die Hertzog Otto eines Theils innenhat, und doch dieselbige mit sampt andern Schlössern und Städten von der Cron den Herrn von Bayern, umb eine Summa Gelds, nach Inhalt unser Vorfahren Brieff darüber lautend, auf Wiederlösung verpfendt seynd, daß es bey solcher Verpfändung biß auf Anderlösung bleiben und bestehen solte, Item umb die Schlösser und Städte Dennersberg, Hohenfels, Hartenstein, Stirberg, Petzenstein, Derndorff, Hohlenberg und Strahlenfels, die eines Theils von uns und der Cron zu Böheimb zu Lehen rühren, die Hertzog Otten innenhat, ist betheidiget worden, daß wir, alle unsere Nachkommene Könige zu Böheimb, Hertzog Otten, und seinen Lehens-Erben, für und für, das vorgeschicht, so dickh solche Schlösser und Städte leihen sollen und wollen, immaßen, und wie solche Schlösser und Städte vormahls vor uns, unsern Vorfahren zu der Cron zu Böheimb zu Lehen gangen seynd, und als wir sonder Forderung, von wegen unser Erb-Schloß und Städte, Aurbach, Eschenbach, Rothenberg und Bernau, zu Hertzog Otten gehabt haben, seynd wir durch Freundschafft und sondere Gnad bewogen worden, und haben mit gutem Rath und wohlbedachten Muth, solche genante unsere Erb-Schlösser und Städte, den obgenanten Hertzog Otten, und seinen Lehens-Erben zu Lehen verliehen, mit solcher Unterschied, daß er die hernach geschriebene seine Städt und Schlösser, unsern nachkommenden König und der Cron Böheimb dargegen zu Lehen begeben und gemacht hat, nemlich Heimberg, Hollenstein und Freyenstadt, also daß er und seine Lehens-Erben, die genandte Städt und Schlösser mit sampt den obgeschriebenen Städten und Schlössern, in obgeschriebener Maaß, die wir ihm zu Lehen reichen, sambtlich und ungehindert, als offt das vorgeschicht, von uns und unsern nachkommenden Königen und der Cron zu Böheimb, zu Lehen empfangen und tragen sollen, ohngefehrlich; Insonderheit aber ist bedeitingt worden, daß die Städte und Schlösser Aurbach, Eschenbach, Rothenberg und Bernau, uns, unsern nachkommenden Königen, und der Cron zu Böheimb ewiglich zu unser Nothdurfft wieder menniglich offen seyey und bleiben sollen, ausgenohmen die Herrn von Bayern, die ietzo von dato dieses Briefs an zu rechnen im Leben seynd, gegen und wieder dieselbe ist Hertzog Otto, und seine Erben, uns, unsern nachkommende Könige und der Cron zu Böheimb, noch iemands von unsern wegen nicht schuldig noch pflichtig, mit der Oeffnung der benanten Schlösser und Städte zu gewartten. Es were dann Sache, daß dieselbe Herrn von Bayern, oder welcher der were, uns, unsern Nachkommen Königen und der Cron zu Böheimb, Unbilligkeit zufüegen würde, darumb sie dann das Recht nit dulten wolten, und welche Herrn von Bayern Irrungen wegen, uns, unsern nachkommenden Königen, und der Cron zu Böheimb gewunnen, solten Hertzog Ott seine Erben, oder die solche Schloß innenhätten, den, oder dieselben Herrn von Bayern, der Verpflichtung solcher Oeffnunge unterrichten, und begehren gütliche Austrag, oder billigen Rechten Verfolg zu thun, und ob sie vermeynten, solches ungern abschlagen wolten, und das erbiethig weren, sollen wir und unser Nachkommen, König zu Böheimb, zween unsere Räthe, und Hertzog Otto, seine Erben, oder der solches Schloß innhätte, zween ihrer Räthe zu den Unsern gen Eger schicken, erkennen zu lassen, ob der oder dieselben Herren von Bayern billig Recht erforderten, oder erbietig wären, wurde dann solches gnugsamlich erfunden, so solte Hertzog Ott, seine Erben, oder der solches Schloß innhette, nit schuldig seyn, mit der Oeffnung wieder den oder dieselben Herrn von Bayern, in obgeschriebener Maaß zu erwarten. Wo aber die Herrn von Bayrn, welcher der were, durch die vier Räthe, in Verachtung gütlichen Austrags, oder billigen Rechtens erkant, und erfunden wurden, alsdann solten solche Städte und Schlösser, wieder die oder denselben Herrn von Bayrn, gleich so wohl als andern, zu aller Nothdurfft, uns, unsern Nachkommene König, und der Cron zu Böheimb offen seyn und gehalten werden, wieder menniglich. Mechten aber sich die 4. Ihrer Erkandtnus nit vertragen, so sollen wir und unser König zu Böheimb, auch Hertzog Ott, oder seine Erben, und die solches Schloß innenhaben, Ob-Leuthe darin seyn, und der Sach halber ein Beschluß machen, wie es umb die Oeffnung der Schlösser und Städte bestehet, dabey es dann bleiben soll, als solches der Revers-Brief, den wir darumben inhaben, clärlich inhalt und ausweiset, da, wann wir unser Nachkommen König zu Böheimb, oder iemand von unsertwegen der Oeffnung begehren und brauchen

würden, sollen und wollen wir unsern Nachkommen und männiglich von unsertwegen Hertzog Otten seine Erben, und die solches Schloß und Stette innenhaben, auch die Ihren solcher Oeffnung Kostfrey und ohne Schaden halten, ohngefehrlich, und darauf haben wir den obgenanten Hertzog Otten, solcher obgenandte Städte und Schlösser mit ihren Zugehörungen, in obbeschriebener Maaß, zu Lehen geliehen, als dann der Lehen-Brief, den er darumb innhat, clärlich innhat und ausweist, und nachdeme wie solches vorobgeschrieben stehet, durch die obgenanten unser lieben Gemahl, die Königin, unsers lieben Schwährs, Hertzog Ludwig von Bayrn Räthe, mit unsern und der Cron zu Böheimb Fürsten, Herrn und Räthen, die darbey und mit gewesen seyn, guter Willkühr und Wissen bedeitingt und geschehen ist, so soll solches alles für uns zu ewigen Zeiten von unsern Nachkommen König, und der Cron zu Böheimb, Fürsten, Herren, auch allermänniglich gantz stett ohne Eintrag gehalten werden, und bey solchen Dingen seynd die unsere und der Cron Böheimb Fürsten, Herren und Räth gewesen, der Ehrwürdige, und die Hochgebohrnen Protasius Bischoff zu Ullmitz, Victorin, und Heinrich Gebrüder, Hertzogen zu Münsterberg, Graffen zu Glatz, und Herrn zu Kunstadt, zu Podigrath, unser Fürsten andächtiger und lieber Sohn, und die Edlen und Gestrengen Johann von Zotzenberg, Leb von Ratzenthal, oberster Richter, Kundtezig von Stratze, oberster Hoffmeister, Heinrich von der Lipp, oberster Marschall des Königreichs zu Böheimb, Heinrich von Michelsberg, oberster Cammerer der Landtaffel, Johann von Collobrath, Letzdeizig, Gnietzig und Collobrath und Jzistlebitz, Penes von Collobrath, Vogt der Land und Reichs-Städten, Carl von Sylaß, Unter-Cammerer zu Mähren, Zdemirckh, Kaßka von Postubern, Müntzmeister zum Kutenberg, J. Georg von Leichtenberg, zu Branau, Albrecht Kostka, von Postubitz, Vogt zu Lußitz, Heinrich Zazimarn von Kunstatt, Puriarm von Gutenstein, Schlabata von Slun, Hoffmeister unsers Königl. Hoffs, Czenick vnd Klingenstein, Procurator, Geschceckh von Lobkowitz, Poue von Gännßdein, und Scaly Wickilas von Gutenstein Dcryießky, Peter Gdutimetz von Ostronitz, Wentzel von Walezau, Unter Cammerer des Königreichs, Jobst von Einsidel, Königl. Secretarius, und Plinhard Preckav Naselii, Haubtman des Fürstenthumbs zu Troyau, und andere unsere Räthe, so dabey gewesen; Mit Urkund dieses Briefs versiegelt mit unsern Königl. anhangenden Jnsigl. Geben zu Braag, an Sontag nach St. Margarethen Tag, nach Christi Geburt 1465. Jahr, unsers Reichs im achten Jahr.

Jacobus de Radau.

Ad Mandatum A. Regis.

(V.)

Käysers FERDINANDI II. erster Lehen-Brieff, welchen er, als König zu Böheim, Chur-Fürst MAXIMILIANO zu Bayern, über die in der Obern-Pfaltz gelegene Städte, Schlösser und Flecken, so von der Cron Böheimb zu Lehen rühren, ertheilt, de Anno 1631.

Ferdinand der Ander ꝛc.

BEkennen offentlich mit diesem Brieff, und thun kund allermänniglich: Demnach bey uns der (tit.) Chur-Fürst zu Bayern unterthänigst supplicando einkommen und gebethen, ihme diejenigen in der Obern Pfaltz gelegene Städt, Schlösser und Flecken, so von uns, als König in Böheimb, zu Lehen rühren, als nemlich Toneßberg, Hohenfels, Hertenstein, Türndorff, Holnberg, Stralenfels, Aurbach, Eschenbach, Rotenberg, Bernau, Heimburg, Hollnstein, Freyenstadt und Wolffsstein, sampt allen Ein- und Zugehörungen zu Lehen zu leihen, und zu reichen gnädigst geruhen wolten, daß wir angesehen die ansehligen vortrefflichen hoch- und wohl-ersprießlichen Dienst, so uns und unserm Hochlöbl. Ertz-Hauß von Oesterreich wohlgedachter Chur-Fürst in Bayrn bißanhero gantz forderlichst und willigst gethan, auch hinführo wohl thun kan, soll und mag.

Und haben diesemnach mit wohlbedachten Muth, gutem Rath und rechtem Wissen, wohlgedachtem Pfaltz-Grafen MAXIMILIAN Chur-Fürsten solche obbeschriebene Schlösser, Städt und Märckte, mit allen Zu- und Angehörungen, nichts ausgenohmen noch hindan gesetzt, wie solche Lehen von Alters hero von uns und unserer Erb-Cron Böheimb zu Lehen recognoscirt, und getragen worden, freund- und gnädiglich geliehen und gericht.

Leihen und reichen Sr. Lbd. und ihren Lehens-Erben aus Böheimbischer Königl. Macht, und in Krafft dieses Briefs solche Schlösser, Städt und Märckt nun hinfüran von uns, unsern nachkommenden Königen, und unserer Erb-Cron zu Böheimb ewiglich zu rechten Lehen inzuhaben, zu halten, zu besitzen und zu gebrauchen, als dann solcher Lehen Recht, und Gewohnheit ist, von uns, unsern nachkommenden Königen zu Böheimb und sonst allermänniglich unverhindert, darauff haben uns wohlgemeltes Chur-Fürsten Lbd. gevollmächtigte Abgesandte und Räthe, der (tit.) Otto Heinrich Fugger, Graff zu Kirchberg und Weissenhorn, des guldenen Vellus Ritter, und der Ehrnveste Julius Friedrich von Creinegkh, zu GOtt dem Allmächtigen und allen Heyligen Aydt und Gelübd gethan, uns, unsern nachkommenden Königen und der Cron Böheimb getreu, und gewärtig zu seyn, unsern Schaden zu warnen und Frommen zu befördern, und alles das zu thun, das ein Lehens-Fürst einem Könige zu Böheimb, als seinem Lehens-Herrn, zu thun schuldig und pflichtig ist, ohne Gefährde. Was aber die Oeffnung der Schlösser Aurbach, Eschenbach, Rotenberg, Bernau, Temesberg, Hohenfels, Holnberg, Holnstein und Wolffstein belangt, darmit soll es allenthalben, als wie die vorigen Investituren und Lehen-Brieff ausweisen, gehalten werden, und wo obgenandte Lehen und Gütter, Schlösser, Städt und Märckte ansprüchig würden, sollen dieselben nindert anderstwo verrechtet werden, dann vor uns, unsern nachkommenden Königen zu Böheimb, und wir sollen ihnen ein Lehen-Recht besetzen und pflichtig seyn, als wie andern Chur-Fürsten und Fürsten des Reichs, und andern unsern Lehens-Fürsten und Mannen, nach Recht und Privilegien unsers Königreichs Böheimb. Wir wollen auch, daß die Verleyhung solcher Lehen sey uns, unsern Erben, nachkommenden Königen, und der Cron Böheimb ohne Abbruch unserer Dienst, und aller anderer Gerechtigkeit, und einem jeden an seinen Rechten ohne Schaden. Mit Urkund ꝛc. Geben Wien den 25. Martii 1631.

(VI.)

Vertrag, so zwischen der Käyserl. Administration in Bayern, und dann der freyen Reichs-Stadt Donauwerth wegen der Ab- und Zufuhre des Saltzes aufgerichtet worden, de Anno 1705.

ERstlichen hat gedachte Stadt, Ihre Kayserl. Majestät zu allergehorsamsten Ehren, zu dero frey eigenen Disposition, anitzo gleich zwanzig tausend Rheinische Gulden, in guter gangbarer Müntz, ieden Gulden zu funffzehen Batzen, oder sechzig Kreutzer anzurechnen, Vorlehens-weis, baar und ohne einigen Zuschlag, darzuschiessen versprochen. Dabingegen wird auf Seiten der Kayserl. Administration erstens ihre Stadt, wegen solch vorschiessender zwantzig tausend Gulden, das Privilegium des Saltz-Verschließ, auf dem Fuß der freyen Reichs-Stadt Regenspurg, und zwar auf die nachfolgende Special-Vertrags-Bedingnissen angehändiget, anbey auch ihro an diesen vorleyhenden zwantzig tausend Gulden, biß zu deren völliger Wieder-Abstattung, von denen erlösenden Saltz-Geldern jährlich drey tausend Gulden jure Retentionis in Händen gelassen, indessen aber das Capital verabredt- und verglichener maßen mit jährlichen zwey ein halben pr. Cento verinteressiret, nicht weniger zu leichterer wieder Erholung besagten pr. zwantzig tausend Gulden præstirten Anlehens, auf die Scheiben zwölff Kreutzer zu schlagen, und zu geniessen vergünstiget, und in solcher Conformität eine ordentliche, von der Kayserl. Administration gefertigte Obligation extradiret, sie auch in allen sich begebenden widrigen Zufällen und Veränderungen von Jhro Kayserl. Majestät, auf das kräfftigste geschützet, und bey dem ertheilten Saltz-Privilegio gehandgehabt, auch des Capitals halber, auff alle Weise indemnisiret werden.

Anderns, solle ihro Stadt Donauwörth iedwedere Kueffen, in eben dem Werth, wie solche zu Jngolstatt, Friedberg, und selbiger Gegend verschliessen, künfftigen und allezeit bezahlet werden, welcher anitzo zu Behuff des Ærarii Bellici und zu Ersteurung deren allgemeinen Necessitäten, pr. vier Gulden, fünff und viertzig Kreutzer, biß an den Hafftstecken nacher Donauwörth, auf Jhro Kayserl. Majestät Gefahr und Unkosten und also ohne deren geringsten Endgelt, geliefert zu werden, angesetzet ist. Was aber

Drittens, die Abführung des betragenden Werths vor das dahin liefernde Saltz anreichet, so solle die Bezahlung des verschliessenen von Monat zu Monat, mit baarem Geld richtig beschehen, hierüber auch alle Monat ein ordentlicher Extract, was von Zeit zu Zeit verschliessen worden, und sich noch pr. resto befindet, zur Kayserl. Administration, doch auf der Hoff-Cammer Unkosten, anhero richtig eingesandt werden.

Vierdtens, werden der Stadt neun Kuef-

sen

sen oder Zehen ein halb Fuder, auf iedes Pfund, zur Einfüll, unausgestellt zu passiren verglichen.

Fünfftens, wird sie Stadt ratione der Eingab, verglichener maßen der Legstädt Friedberg gleich gehalten, und ihr auff zehen Kuefsen eine zur bemeldten Aufgabe iedesmahl unweigerlich abgereicht werden. Und werde man auch

Sechstens, öffters angezogene Stadt, bey der ihr in Krafft dieses Vertrags zustehend- und einraumender Saltz-Legstadt, als zu welcher sie hiemit verordnet ist, dergestalten manuteniren, daß zu Wasser einiges Saltz nacher Ulm oder anderwärtig hin zu vertreiben nicht erlaubt seyn solle; Wie dann auch ihr die Versicherung gegeben wird, daß selbige eine der äusserſten Legstädten verbleiben, und keine Legstadt ober ihrer Stadt, noch zwischen Ingolstatt, und besagter Stadt Donauwörth geduldet werden solle. Und wird auch

Siebendens, ihre Stadt zu dem daselbst sequestrirt- hinnach aber wiederumen relaxirten Saltz, wann solches nicht schon distrahiret, auch noch einiges verhanden wäre, verholfsen werden. Im übrigen hat es

Achtens, bey dem Inhalt des anderten Puncts, in allweg sein unveränderliches Verbleiben, und wird der Stadt das Saltz auf Ihro Kayserl. Majestät Gefahr und Unkosten, mithin ohne Entgelt, biß an den Hafftstock nacher Donauwörth richtig geliefert, sie auch in GOttes gewältigen Zufällen, als da seynd, feindlicher Einfall, Lands-Ruin, Feuer- und Wasser-Schäden, in deren Entstehung selbige vor einigen Schaden nichts zu respondiren hätte, schadloß gehalten werden; Entgegen wird sie auch ihrer Seits dahin obligiret seyn, sobald einiges Saltz alda anlanget, solches gleich denen Regenspurgern, in gute Verſorge und sichere Verwahrung zu nehmen, und hievor, so bald das Saltz an Hafftstecken überantwortet, gut zu stehen.

Neundtens, ist man auch nicht entgegen, daß im Fall es nach Ankommung der Conjuncturen, mit der Stadt, wie ihrer Seits die Præcaution genommen wird, in einen andern Standt kommen möchte, daß sich selbige des gantzen Capitals der 20000. fl. oder des hieran verbleibenden Rückstandts, aus des dazumahl verhandenen Saltz pro quantitate debiti selbsten Zahlhafft machen, folglich so viel als das Residuum samt denen stipulirten Interessen, und zwar eo casu dieses zu 5. pr. cento beträgt, jure retentionis zurück halten könne und möge; Wohingegen schließlichen, die Stadt, die Visitation ihrer Legstadt, gleich wie es zu Regenspurg unweigerlich beschiehet, unverwehrt zu zustehen, auch sonsten das Kayserl. Cameral- mit ihrem eigenen Interesse epfrich zu befördern gehalten seyn solle.

Alles getreulich und ohne Gefährde. Zu Uhrkund dessen, seynd zwey gleichlautende Exemplaria aufgericht, und von beeden Theilen gefertiget worden. München, den 3. Augusti im ein tausend siebenhundert und fünfften Jahr.

Max. Carl. Graff von Löwenstein.
Joh. Frid. Graff von Seau.
(L.S.) (L.S.)
(L.S.) Johann Georg Aurnhamer, des Raths.
(L.S.) Hanß Jacob Maye, des Raths und Bau-Inspector.

Joh. Joseph Schmickl.

(VII.)

Des gewesenen Chur-Fürsten MAXIMILIAN EMANVELS zu Bayern Protestation wider die bevorstehende Käyserliche Wahl, de Anno 1711.

Nachdem Ihre Chur-Fürstl. Durchleucht in Bäyern immer der zuverläßigen Hoffnung gewesen, sie würden aller Billigkeit nach, von denen Chur-Fürsten des Reichs zu der bevorstehend-Römischen Käyserlichen Wahl, der Güldenen Bull zufolg, innerhalb vorgeschriebener Zeit, gebührend beruffen werden, hingegen aber die Schreiben, welche Ihre Chur-Fürstl. Chur-Fürstl. Durchl. Durchl. zu Cölln und Bäyern, deswegen an dieselbe abgehen lassen, nicht beantwortet worden, woraus gantz klar erhellet, daß der wider das Durchleuchtigste Chur-Haus Bäyern unrechtmäßiger Weise gefaste Haß, auch nach der jüngst verstorbenen Käyserlichen Majestät tödtlichen Hintritt, annoch verharre, um ersagte beyde Chur-Fürstl. Chur-Fürstl. Durchl. Durchl. von der Wahl eines Römischen Kayſers

sers auszuschliessen, welche ohne deren Miteinstimmung nichtig, und unkräfftig ist.

Als glaubten höchstgedachte Ihre Churfl. Durchl. in Bäyern ꝛc. wider ihre Schuldigkeit, mit welcher sie das Ihrer Chur-Würde anklebende Chur-Recht zu manuteniren, und lediglich an die Reichs-Grund-satzungen sich zu halten verbunden seynd, zu handlen, wann sie still schwiegē, wo dero Churfl. Stand sey bemüßiget, für die Conservation der unausetzlich beobachteten Reichs-Reguln nachdrücklich zu sprechen.

Dahero protestiren Ihre Churfl. Durchl. so wohl für des H. Röm. Reichs, als dero eigenes Interesse, daß sie niemahln zu der vermeint-wider sie ergangenen Achts-Erklährung die geringste Ursach gegeben, mithin dieser Actus umb so mehr ungültig, weilen er nicht allein an sich selbst ungerecht, sondern auch unförmlich und dem uralten Reichs-Herkommen, wie auch dem Westphälischen Friedens-Schluß schnurstracks zuwider lauffe, als welcher nicht zuläſſet, daß man in wichtigen das Heilige Reich Teutscher Nation, oder dessen hohe Glieder angehenden Dingen, und noch weniger, wo es um die Bannisirung eines Reichs-Chur-Fürstens zu thun ist, ohne vorgehende Deliberation, und Einwilligung aller Reichs-Collegien verfahre: ja wider alles Recht strebet, daß man einen Chur-Fürsten für einen Reichs-Feind erklähre, welcher nichts anders gesucht, als den Frieden, und die Neutralität, sowohl seiner Landen, als des gesambten Reichs, beyzubehalten, die aber so gleich von Käyserl. Maj. wegen in gantz Teutschland der Ursachen niemanden verstattet worden, um die gesambte Stände dahin zu vermögen, allein des Ertz-Hauses Oesterreich bey der Spanischen Succession verstirendes particular-Interesse mit zu besorgen.

Der Fränck. und Schwäbische Crayß haben sich zwar anfänglich mit Seiner Chur-Fürstl. Durchl. in Bäyern höchstrühmlichen Vorhaben gäntzlich verglichen, allein die Furcht einer bevorstehenden Rache hat selbe bald gezwungen, dem Gesatz, so der Käyserl. Hof ihnen vorgeschrieben, sich zu untergeben.

Indeme dann Seine Chur-Fürstl. Durchl. von wegen ihrer seits vorgehabter Behaubtung einer beständigen Neutralität, welche sie biß zu einem allgemeinen Reichs-Concluso unverletzlich zu halten gedacht, die man aber anderwerts zu unterbrechen sich bemühet, eine gewaltthätige Uberfallung dero Landen zu Bäyern vorgesehen; Als haben mehr höchstgedachte Se. Churfl. Durchl. sich bemüßiget befunden, die von allen Rechten erlaubte natürl. Defensions-Mittel zu ergreiffen, und Dero Landen durch Occupirung der Städte Ulm und Memmingen, so lange vorerwehnte Gefahr eines feindlichen Uberzugs obschweben möchte, zu bedecken.

Es konte auch Ihre Chur-Fürstl. Durchl. in Bäyern niemand verdencken, daß sie vor einer allgemeinen Reichs-Erklärung auf bemeldte Neutralität vest gehalten, umb des General-Gouvernements der Spanischen Nieder-Landen, und ihrer rechtmäßigen Prætension auf viel Millionen Thaler, welche der König CAROLVS SECVNDVS glorwürdigsten Angedenckens, und hernach des ietztregierenden Königs PHILIPPI V. Majestät, als Erb der Spanischen Monarchie ihro schuldig zu seyn erkennet, sich durch unzeitige ungerechte Krieges-Ankündigung nicht zu verlustigen.

Zu geschweigen, daß der Chur-Fürsten, Fürsten und Ständen des Reichs uhralles Recht, Krieg zu führen, offensive und defensive Allianzen, doch mit der Ausnahm, daß solche nicht wider den Käyser und das Reich seyn, schliessen zu können, durch die Westphälischen Friedens-Tractaten umbsonst wäre bestättiget worden, wann sie sich nicht dergleichen hohen Gerechtsamen und Prærogativen bedienen dörfften, da es lediglich umb die natürliche Defension ihrer Landen wider einige andringende Uberfallung zu thun ist, wie bey Anfang dieses leidigen Krieges in Chur-Fürstenthum Bäyern geschehen. Aber die übermächtige Käyserliche Auctorität, mit frembder Hülff verstärcket, stellete unter scheinbarem Fürwand, die Intention Ihrer Chur-Fürstl. Durchl. welche einzig und allein ihres Vaterlandes Wohlfahrt zu Gemüthe gefasset, weit anders vor, woraus entstanden, daß sich in Teutschland viel verblenden, und von aufrechter Erkenntnuß dessen sich abhalten lassen, was Seine Chur-Fürstl. Durchl. gethan, und gelitten haben, umb das Reich von einem frembden das gesambte Vatterland nicht angehenden Krieg zu befreyen, deswegen es ihro billich umb so viel schwerer fallen thut, daß ein unrechtmäßiger wider sie ergangene Proscription für eine billige Ursach gehalten werde, dieselbe aller Rechten, welche dero Würden und Landen ohnmittelbar anhängig, zu berauben.

Nichts desto weniger versprechen sich Seine Chur-Fürstl. Durchl. in Bäyern, von der Welt-kündigen Billigkeit ihrer Herren Mit-Chur-Fürsten, sie werden solche gründliche Vorstellungen der sambtlichen Chur-Fürsten sowohl als Ihrer Chur-Fürstl. Durchl. zu Bäyern hierunter verstirendes Interesse, und Dero gerechte Sache, nach Ausweisung der unverbrechlichen heilsamen Reichs-Constitutionen, reifflich überlegen, und die Reichs-Grund-Satzungen, welches für die sämtliche Chur-Fürsten selbsten gar zu gefährlich wäre, so leichter Dingen nicht unterbrechen lassen, wie ihr Gewissen und Ehre sie darzu verbindet, welches allein alle aufrichtige Churfürsten, Fürsten uñ Stände des Reichs zu Behaubtung des gemeinsamen Interesse vermögen solte.

Gleich wie nun die nächst vorstehende Käyserliche Wahl, ohne beyder Chur-Fürsten zu Cölln und Bäyern, Mit-Einstimmung keines wegs gültig: Als können Ihre Chur-Fürstl. Durchl. in Bäyern nicht umhin, darwider solennissime zu protestiren, wie sie dann hiermit solcher gestalten protestirt haben wollen, daß wann sie, ihrer zu Dero Herren Mit-Chur-Fürsten gäntzlich tragender Confidenz zuwider, sich ihres bevorstehender Wahl eines neuen Römischen Käysers, unstreitig habenden Rechts entsetzt sehen solten, solche Mit-Ausschliessung beyder Ihrer Chur-Fürstl. Chur-Fürstl. Durchl. Durchl. wider den ausdrücklichen Inhalt der Guldenen Bull vornehmende Wahl null und ungültig seye.

Dahero Ihre Chur-Fürstl. Durchl. in Bäyern von nun an sich erklären, daß man ihnen die geringste Schuld, der daraus zu besorgen habenden Unordnungen, Confusionen, und anderer weit aussehender gefährlichen Folge halber, welche das Reich, wegen Verletzung dessen Fundamental-Gesetzen zu befürchten hätte, niemahlen würde mit Fug und Recht zuschreiben können. Luxemburg den 7. Julii 1711.

Nota. Ein mehrers von den **Chur- und Fürstl. Häusern Pfaltz und Bäyern** ist oben in Parte Speciali dieses Wercks zu befinden.

SVPPLEMENT. VLTER.
Zu dem Chur- und Fürstl. Hause Brandenburg.

(I.)

Käysers WENCESLAI Lehn-Brieff Burggraf JOHANNI zu Nürnberg und seinen Erben über die Herrschafft derer verstorbenen Edlen von Brauneck ertheilet, de Anno 1390.

WIr Wentzlaw, von GOttes Gnaden Römischer König, zu allen Zeiten Mehrer des Reichs, und König zu Böheim, bekennen und thun kund offentlichen mit diesem Brieff, allen den, die ihn sehen oder hören lesen, daß wir angesehen und eigentlichen betracht haben, nütze, treue und unverdrossene Dienste, die uns und dem Reiche der Hochgebohrne Johannes, Burggraffe zu Nürnberg, unser lieber Schwager und Fürste, vormahls gethan hat, täglichen thut, und fürbaß thun soll und mag in künfftigen Zeiten, und haben darumb mit wohlbedachtem Muthe, Rathe unser und des Reichs Fürsten und Getreuen, und von rechter Wissen, dem vorgenannten Burggraff Johansen und seinen Erben gnädiglichen verliehen und gegeben, verleihen und geben von Römisch Königl. Mechte, in crafft diß Brieffs, alle und jegliche Herrschafft und Güter, die uns und dem Reiche von Todes wegen etwan des edlen Conrads von Braunecke, und darnach Gottfrieds von Braunecke seins Bruders, ledig worden sind, davon, daß dieselben Brüder ohn eheliche Leibes-Lehens-Erben gestorben und abgegangen seynd, es sey an Vesten, Schlossen, Städten, Märckten, Dörffern, Mannen, Mannschafften, Lehen, Lehenschafften, Zollen, zu Wasser und Lande, Zehenden, Kirchlehen, und allen andern Zugehörungen, wo die gelegen sind, und wie man die mit sonderlichen Worten benennen mag, nichts ausgenommen, also vornemblichen, daß der ehegenannte Johanns und seine rechte Lehens-Erben Mannes-Geschlecht solche Herrschafft und Güter, mit allen ihren Zugehörungen erblich und ewigliche von uns und dem Reiche zu rechten Lehen haben, halten und besitzen sullen, in aller der Maßen, Rechten und Weise, als sie die obgenandten Brüder von Braunecke und ihre Eltern, dieweil sie lebten und biß diese Zeit gehabt und besessen haben, unschedlichen doch uns und dem Reiche an unsern Dienste und sonst jedermann an seinen Rechten. Mit Uhrkund dits Brieffs versiegelt mit unserer Königlichen Majestat Insiegel, Geben zu Prag nach Christes Geburth, dreyzehen hundert Jahre, darnach in dem neuntzigsten Jahr, des nechsten Sontags vor St. Lorentzen Tag, unserer Reiche des Böhmischen in dem achte und zwantzigsten, und des Römischen in dem funffzehenden Jahren.

P. D. Ducem **Teßchmer.**
Polachinco de **Weytemüle.**
R. Bartholom. de Nonacini.

(II.)

(II.)

Vertrag und Entscheid zwischen Burggraf FRIDERICO zu Nürnberg, und seinen beyden Söhnen, an einem: dann Fr. Annen von Hohenlohe, und ihrer Tochter, Fräulein Margarethen, als hinterlassenen Brauneckischen Erben, andern Theils, wegen Kitzingen, Reppendorff und Hohenheim, aufgerichtet durch Vermittelung Land-Graf Johannis zu Leuchtenberg, und Graf Günthern den ältern zu Schwartzburg, de Anno 1390.

WIr Johanns Land-Graff zu Lewtenberg und Herre zu Halse, und wir Graf Günther der Eltere, Herre zu Schwartzburg, Bekennen und thun kund offentlichen mit diesem Briefe, allen den, die ihn sehen oder hören lesen, daß wir einmüthiglichen gescheiden haben, und scheiden auch in Krafft dits Briefs, als wir derselben Schiedunge von beyden hernach geschrieben Theilen, Macht und Krafft gehabt haben, und uns geredet und gelobet haben, dieselben hernach geschrieben Schiedunge, alle und jede Stücke sonderlichen getreulich zu halten und zu vollführen, von der Zwileuffe wegen, die bißher gewesen seyn, von den Hochgebohrnen Fürsten, Herrn Friederichen zu Nürnberg, dem Eltern, Burggraff Johannsen und Burggraff Friedrichen, seinen Sühnen uff einem Theil, und der Edlen, Wolgebornen Frauen, Annen von Hohenloh, Weyland von Brauneck, und Fräulein Margareth Ihrer Tochter, uff dem andern, von aller der Lehen und Güter wegen, die der Allerdurchleuchtigiste Fürste, unser gnädiger Herr, Herr Wentzlaw Römischer König, zu allen Zeiten Mehrer des Reichs, und König zu Böheim, dem vorgenannten Burggraffen Johannsen und seinen Erben geliehen hat, und die vormahls gewesen seyn des edlen Herrn, Conrads seligen von Brauneck, also und des ersten scheiden wir, daß der Theil zu Kitzingen, der des vorgenannt von Brauneck seligen gewesen ist, und die zwey Dörffer Reppendorff und Hohen, und was Rechtes in der vorgenannten Stadt Kitzingen, in den obgenannten Dörffern, und in den Marcken daselbst gehabt hat, und auch das Burglehen uff dem Hause zu Nürenberg, Heuser und Hofreit, die darunter gelegen seint, ohngevehrde, den vorgenannten Burggraffen und Ihren Erben ewiglichen sollen beleiben, als andere ihre erbliche Güter, und daß darnach die vorgenannte von Brauneck, oder Ihr Erben dheinerley Forderunge noch Ansprach mit oder ohne Gerichte, geistliche oder weretliche, noch anders, mit dheinen Sachen nimmermehr gehaben sollen, one alles Gefehrde. Auch scheiden wir, daß alle andere Güter, die die Herren und Herrschafft von Brauneck gehabt und gelassen haben, biß auf diesen heutigen Tag, mit allen Herrschafften, Rechten, Nutzen und Fellen, dem vorgenanten Fräulein Margareth und Ihren Erben ewiglichen beleiben und folgen sollen, als andere ihre erbliche Güter, und sollen auch die vorgenannten Burggraffen, und Ihr Erben, darnach dheinerley Forderunge noch Ansprach nimmermehr haben noch gewinnen, mit oder on Gericht, geistliche oder weretliche, noch anders mit dheinen Sachen in dhein Weise, on Geverde. Doch haben wir obgenannt Schied-Leute uns in dieser Schiedunge behalten und ausgenommen mit beyder Theil Worten und Wissen, also ob das were, daß wir hiezwischen und Sanct Peters Tag Kathedra genannt, der schierst kompt, ichts erführen, daß die vorgenannten von Brauneck mehr gelassen hätten, das von dem H. Reiche zu Lehen gienge, das sollen wir dann ungefehrlichen vor dem vorgenanten Sanct Peters Tag, den vorgenannten Burggraven auch zuscheiden, in aller Weiß und Maße, als wir In Kitzingen und die obgenannten Güter zugescheiden haben, als vorgeschrieben steht ohn Gefehrde. Wes wir auch vor dem offtgenannten Sanct Peters-Tag, dem vorgenannten Fräulein Margarethen nicht abschieden, dabey soll dann fürbaß dasselbe Fräulein Margareth und Ihr Erben ewiglichen bleiben, on alle Hindernusse der vorgenannten Burggraffen und Ihrer Erben ongeverde. Gienge auch unser obgenandten Schiedmanne einer vor dem vorgenannten Sanct Peters-Tag von Todes wegen abe, da GOTT vor sey, so soll der andere, der dannoch lebet, alleine gantz Macht haben, als wir beyde haben gehabt, zu scheiden und auszusprechen in aller Weise, als vorgeschrieben stehet, ohngefehrde. Und des zu einem wahren Uhrkunde und Gezeugnusse, haben wir obgenannte Schiedleute unser jeglicher sein Insiegel an diesen Brieff gehangen, Und wir Friedrich Burggraffe zu Nürmberg, der Elter, Burggrav Johanns und Burggrav Friedrich sein Süne, Grav Burckhardt von Hohemberg, Thumb-Herre zu Würtzburg, Vormunder des vorgenannten Fräulein Margarethen, und Frau Anna von Hohenloch, weyland von Brauneck, bekennen auch offentlich an diesem Briefe, daß diese obgeschriebene Schiedunge mit allen Stücken und Artickeln,

ckeln, mit unserm guten Willen, Wissen und Worte zugegangen und geschehen seyn. Und gereden und geloben in guten Trewen, dieselben obgeschrieben Schiedunge stete und veste zu halten und zu haben, und darwieder nicht zu thun noch zu kommen, mit Worten noch mit Wercken, mit Gerichten, Geistlichen oder Weretlichen, noch anders mit dheinen Sachen, in dhein Weise, on alles Gevehrde. Und des zu Uhrkunde haben wir jetzund genannte, alle für uns, alle unsere Erben, und für das vorgenannt Fräulein Margarethen, unsere Insiegel zu der obgenannten Schiedleuten Insiegeln auch an diesen Briefe gehangen, der geben ist zu Kitzingen, nach Christes unsers HERRN Geburth, dreyzehenhundert Jahr, darnach in dem neuntzigsten Jahre, am Dienstage vor Simonis & Judæ Apostolorum.

L. S. L. S. L. S.
L. S. L. S. L. S.

(III.)

Derer Burggrafen Johannis und Friderichs zu Nürnberg Verschreibung, daß sie demjenigen Pfand-Brieffe, Krafft dessen ihnen Bischoff Gerhard zu Würtzburg sein Theil an Kitzingen verschrieben, in allen Stücken nachkommen wollen,

de Anno 1399.

WIr Grav Hans und Grav Friedrich, von GOttes Gnaden, Burggrafen zu Nürnberg, Bekennen für uns und unser Erben, und thun kunt mit diesem Brieff, allen den, die ihn ansehen oder lesen, als uns der Ehrwürdig in GOTT Vater, Herr Gerhart, Bischoff zu Würtzburg, sein Capitel und Stifft ihren Theil der Stadt zu Kitzingen, mit allen Nutzen, Ehren, Herrschafften und Zugehörungen in Pfandweise eingesetzt haben, des gereden wir für uns und alle unsere Erben, ihren Theil der ehegenandten Stadt Kitzingen, mit allen ihren Zugehörungen und Herkommen, wieder zu lösen geben dem ehegenannten Herrn Gerharten Bischoffen, seinen Nachkommen und Capitel, zu welchen Zeiten sie das vermügen, und ihnen eben ist, ohne allerley Eintrag, Saumnuß und Wiederrede, ohne Gevehrde, nach Laut und Sage des Haupt-Briefs, den sie uns darüber geben haben, der von Wort zu Wort hiernach geschrieben stehet, und sich also anhebet:

Wir Gerhart von GOttes Gnaden Bischoff zu Würtzburg, und wir Grav Rudolph von Wertheim Statthalter, der Dechant und das Capitel gemeiniglichen zum Thumb zu Würtzburg, bekennen offentlich mit diesem Brieff allen den, die ihn ansehen oder hören lesen, daß wir mit gutem Rath, Wissen und Vorbetrachtung einmüthiglichen uns mit den Hochgebohrnen Fürsten, Herrn Hansen und Herrn Friedrichen Burggraffen zu Nürnberg, geeinet und gesammet haben, einen und sammen uns mit ihnen, in Krafft diß Briefs, umb ein Hülffe, die sie uns thun sollen und wollen, uff ihr aigen Kost und Schaden, wieder etliche unsere Städte, mit Nahmen Würtzburg, und andere unsere Städte, die mit ihnen in Eynung seyn, und die sich wieder uns bißhero gesetzet haben, und noch setzen, als das der Brieff eigentlich saget und ausweiset, den sie uns über dieselbe Hülffe, wie lang, und in welcher Maß die seyn soll, geben haben. Nun haben wir angesehen solche ihre merckliche Freundschafft und Willen, die sie also zu uns und unserm Stiffte haben, und haben mit wohlbedachtem Muhte und rechter Wissen, dem obgenannten Burggraffen und ihren Erben gegeben in guter Freundschafft unsern Theil der Stadt zu Kitzingen, mit allen ihren Würden, Rechten, Märcken, Gülten, Nutzen, Gerichten, Zollen, Gelayten, Zugehörigen, und allen ihren Herrlichkeiten, nichts ausgenommen, als die bißhero an uns und an unserm Stifft kommen und gewesen seyn, ohn alles Gevehrde, und sollen die innhaben, nutzen, niessen, besetzen und entsetzen, wenden und kehren nach ihrem Besten, als ander ihr aigene Guete, als lang biß wir oder unsere Nachkommen an demselben Theil mit ihren Zugehörungen von ihnen gelöset und gelediget haben, umb zwölff tausend Gulden Rheinischer Wehrung, guet am Golt, und schwer genug am Gewicht, die wir ihnen umb solchen ihren Dienst und Hülffe geben haben, auch als wir vormahls dieselben Theil Kitzingen dem, oder dem versetzet und verschrieben haben, als mögen die vorgenanten Burggraffen und ihre Erben denselben seines Gelts, das er also darauf hat, bezahlen, und ihnen ablösen zestunden, oder wann sie wollen, und was die Summa seyn und werden würde, die schlagen wir ihnen zu den vorgenannten zwölff tausend Gülden, und wir und unsere Nachkommen an dem obgenannten Stifft, sollen und wollen ihnen beyde Summen mit einander bezahlen, zu Nürmberg oder zu Bamberg, in der zweyer Städte eine, oder in dreyen Meilen darumb, in welcher Stadt sie wollen, so und wann wir, unser Stifft oder Nachkommen, denselben Theil von ihnen, oder ihren Erben wiederlösen, und an uns bringen wollen, solcher Lösung sie uns gestatten sollen alle Jahr, wann, und auff welche Zeit wir das verordnen werden, were auch, daß denselben Burggraffen, oder ihren Erben die obgenandte Stadt entfremdet würde, und aus ihren Handen käme, wieder ihren Willen, wo und in welcher Weise das geschehe, so sollen wir ihn mit all unser und unsers Stiffts Macht getrewlichen beholffen seyn, als lang biß daß dieselbe Stadt wieder in ihre Hand und Gewalt gebracht würde, ohn Gevehrde. Were auch, daß die obgenandten Burggraven, oder ihre Erben solche Noth angiengen, daß sie der obgenannten beeder Summen Gülden, oder ihre ein Theils mercklichen wohl bedorffen, und darumb, oder umb so viel anders Gelts, ander ihre Schloß verkümmern und versetzen müsten, so mögen sie die obgenanten unsere Theil von ihren wegen versetzen, umb eine solche oder eine mindere Summe Gülden, weme sie wollen, doch unschädlichen uns an unserer Losung, als obgeschrieben stehet, nemlich ist beredt worden, daß die obgenandten Burggraven, ihre Erben, oder wer die obgenanten unsere Theil von ihrentwegen innehat, von uns, noch niemanden anders von unsern wegen daran gehindert noch geirret werden sollen, und wir wollen noch sollen keinerley Anspruch, Vorderung noch Eintrag, wie die genannt weren, darumb gegen ihnen haben noch thuen, weder vor und nach der Losung, mit Gericht oder ohne Gericht, Geistlichen oder Werenlichen, heimlich oder öffentlich, ohn alle Argelist und ohne Gevehrde, aber unschädlich uns und unserm Stifft an unserer Losung, als obgeschrieben, ohn Gevehrde, und des zu Uhrkund ist unser groß Insiegel an diesen Brieff gehangen, und wir Graff Rudolph von Wertheim, Statthalter des vorgenannten Stiffts zu Würtzburg, und das Capitel gemeiniglich desselben Stiffts, bekennen auch sonderlich an diesem offen Brieff, daß alle obgeschriebene Stück und Articul mit unserm guten Willen zugangen und geschehen seyn, und wir gereden darwieder nicht zu thuen, heimlich noch öffentlich, in keine Weise, ohn Gevehrde. Zu Uhrkunt haben wir unser Capitels Insiegel auch an diesen Brieff lassen hencken, zu unsers vorgenanten Herrn Insiegel, der geben ist nach Christi Geburth, Tausend drey hundert und darnach in dem neun und neuntzigsten Jahr, am S. Jacobs Abend.

Also geloben und geheissen wir vorgenanten Graffen, Hanß und Graff Friedrich, Burggraffen zu Nürnberg, für uns, alle unsere Erben, alles das stete und gantz zehalten, mit Uhrkund diets Briefs und darwieder nicht zethuen, in keine Weise, ohn Gevehrde.

Zu Uhrkund haben wir obgenannter Graff Hanß und Graff Friedrich, unser jeder besonder sein eigen Insiegel gehangen an diesen Brief, nach Christi Geburth, ut supra, am Sontag vor S. Sixten Tag.

L. S. L. S. L. S. L. S.

(IV.)

Käysers WENCESLAI Lehen-Brieff, Burggraf JOHANNI zu Nürnberg, und seinem Bruder FRIDERICO über einige Reichs Lehen, so ehemahls JOHANNES von Hohenlohe besessen, aber solcher sowohl aus Versäumniß, als wegen öffentlichen Raubs verlustig worden, ertheilet,

de Anno 1399.

WIr Wentzlaw, von GOttes Gnaden Römischer König, zu allen Zeiten Mehrer des Reichs, und Künig zu Böheim, Bekennen und thun kund offenlichen mit diesem Briefe, allen den, die ihn sehen oder hören lesen, wann der Edel Johanns von Hohenloch alle die Lehen, die sein Vater und Vetter seliger Gedechtnüsse, Gerlach und Gottfried von Hohenloch, von uns und dem Heiligen Römischen Reich gehabt haben, vorsaumet, und von uns, als von einem Römischen Kunige nicht hat empfangen, und auch uff des Heiligen Römischen Reichs Strassen wissentlichen Land und Leuten hat geraubet, darumben so haben wir angesehen, die nutzbahren, getrewe und forderliche Dienste, die uns und dem Heiligen Römischen Reiche die Hochgebohrn, Johanns und Friedrich Gebrüder, Burggrafen zu Nürnberg, unsere liebe Schwägere und Fürsten, und ihre Vordern, mannigfeltiglichen in vorgangenen Zeiten gethan und beweist haben, und dieselbe unsere Schwäger in künfftigen Zeiten wohl gethun und beweisen mögen, und haben ihn mit Künigl. Macht von besondern Gnaden, und mit rechter Wissen geliehen, und leyhen ihn auch in Krafft ditz Briefs, den Theil an der Stadt Kitzing, die Vesten Speckfeld, alle die Schlossen, Herrschafft

schafft, Gerichte, Geleit, Zolle, Mann-Lehen, Zinß-Lehen, Wildpän, Märckte, Dörffer, Mühlen, und mit Nahmen alles das, das uns und dem Heiligen Reiche verfallen und ledig ist worden, in sulcher Maße und Weise, als oben stehet geschrieben, und das die vorgenannte von Hohenloch gehabt und gelassen haben, mit alle dem, das darzu und darein gehöret, wie das genannt, oder wo das ist gelegen, nichstes außgenommen, also daß die vorgenannt unsere Swägere, Burggraffen Johanns und Friedrich, alle ihre Erben und Nachkommen, dieselben Sloße, Güter und Lehen, mit allen ihren Zugehörungen, fürbaß mehr ewiglichen von einem jeglichen Römischen Käyser und Könige zu rechten Lehen empfahen, und innhaben, nutzen und niessen, besetzen und entsetzen sullen und mögen, ohn alles Hindern und Irren, dobey wir sie gnediglichen schützen und schirmen, und auch behalten wollen. Mit Uhrkund dits Briefs versiegelt mit unserer Königlichen Majestät Insiegel. Geben zu Prage nach Christes Geburth dreyzehenhundert Jahre, und darnach in dem neun und neuntzigsten Jahre, am Sanct Jacobs-Abende, Unserer Reiche des Behemischen in dem Sieben und Dreyßigsten, und des Römischen in dem Vier und Zwaintzigsten Jahren.

p. D. W. Patriarch. Anth. Cancell.

Franciscus Canonicus Pragensis.

R. Johannes de Bamberg.

(V.)

Käysers Friderichs des III. Diploma über die, Marggraf Albrecht zu Brandenburg, und Ulrich Graf zu Würtemberg, conferirte Reichs-Hauptmannschafft, de Anno 1461.

WIr Friderich von GOttes Gnaden Römischer Kayser, zu allen Zeiten Merer des Reichs, zu Hungern, Dalmatien, Croatien Kunig, Herzog zu Oesterreich, zu Steir, zu Kernden, und zu Crain, ꝛc. Grave zu Tyrol, ꝛc. Embieten dem Hochgebohrnen, Albrechten, Marggraven zu Brandenburg und Burg-Graven zu Nürmberg, unsern lieben Oheim, und Fürsten, und dem Wohlgebohrnen, unserm, und des Reichs lieben Getrewen, Ulrichen, Graven zu Würtemberg, unser Gnad und alles Gut.

Hochgebohrner lieber Oheim, und Fürste, und wolgebohrner lieber Getreuer, Nachdem vns zu menigermalen angelangt hat, etwas fürnehmes, und fruntliches Willens, wieder uns, vnser Landt, und Leutte, darinne der Hochgebohren Albrecht, Herzog zu Oesterreich ꝛc. vnser Bruder, und Fürste, steen solle, haben wir demselben, vnserm Bruder schreiben lassen, und uns gegen ime erbotten, alls desselben vnsers Briefs Innhalt, hernach geschrieben steet ꝛc. Und darauff dem Hochgebohrnen Ludwichen Pfaltz-Graven bey Rheine, und Hertzogen in Bayern sollich egerurt unser Erbietung guetlichs und rechtlichs Austrags, auch mit unsern Kayserlichen Brieffen verkundet, und in damit von vnser Kayserlichen, des Heyligen Reichs Oberkheitt, und des Rechtens wegen ervordert, und ermandt, bey aller der Pflichte, die er uns, als Römischen Kayser, alls unser, und des Reichs geschworner Fürste, uns und den Rechten schuldig, und pflichtig ist, daß er den vorgenannten vnsern Bruder, daran weiste, daß er sollich unser Erbieten aufnehme, und sich darüber niemands wieder uns, unser Land und Leute bewegen zu lassen, sonder ob derselb unser Bruder, uns, unser Lande und Leutte über sollches bekrüegen wollte, daß er dann zu Beschirmung und Handhabunge, unser Kayserliche, und des Heyl. Reichs Gewaltsam und Oberkeit, auch des Rechtens, und der Gerechtigkeit, vns, unsern Landen, und Leutten, Hilff und Beystandt thue, solchen unrechtlichen Gewalt, und Frevel helffen zu wenden, und nachdem aber sollichs alles von vns nicht aufgenommen, sondern verachtet worden ist, und vns, unsern Landen und Leuten von dem egenannten unsern Bruder, und im zu Hilffe etwo vil aus dem Kunigreich zu Beheim, mit sambt etlichen ander ain unpillich Veindschafft gesagt haben, und vns vnsern Landen, und Leutten, Schaden zufuegen, und dann der vorgenannt Herzog Ludwich, dem benannten vnserm Bruder, Hertzog Allbrechten, in sollichem mercklich Zuschub thut, dardurch wir alles wieder Recht, und unser vorgemelt Erbietten, auch vnerfordert, und unervolgt, alles Rechters beschädiget werden, sein wir nit klein und billig bewegt, unser Kayserlich, und des Heil. Römischen Reichs, Oberkeit, und Gewaltsam, den Rechten und der Gerechtigkeit zu Hilffe, mit unser, und des Heiligen Reichs Chur-Fürsten, Ewer, und ander Fürsten, Graven, Herren und Stetten Hilffe, und Beystandt, in solichem zu gebrauchen, und zu handehaben, und haben darauf denselben unsern und des Heiligen Reichs Chur-Fürsten, Fürsten, Graven, Herren und Stetten schreiben lassen, und sie in solichem aufermannt, und erfordert, auch inen damit verkündet, daß wir euch zu vnsern Hauptleuten gesetzt und geordnet, und euch unser Kayserlich Banyr, in den Sachen haben bevolhen zu gebrauchen, und sie ermannt, und erfordert, wann sie von euch in den Sachen darumb ermannt worden, daß sie dann on alles Verziehen mit ihrer Macht auffsein, und euch, und vnserm Banyr zuziehen sollen, solichem vorgemelten unrechtlichem Gewalt, Frevel und Fürnehmen Wiederstandt zu thundt, zu wenden und helffen zu straffen, ir getrew Hilffe und Beystandt zethunde, darumb so empfehlen wir euch gemainlich, und sonderlich, in den Sachen, unser und des Heiligen Römischen Reichs Hauptmannschafft und Banyr, an unser statt, geben euch auch des gantze Vollemacht, und Gewalt, von Römischer Kayserlicher Macht Volkommenheit, mit diesem Brieff, euch auch bey der Pflichte und Gehorsam, der ir uns, dem Heiligen Reiche, und den Rechten schuldig und pflichtig seint, ernstlich und vestiglich gebietende, daß ir one alles Verziehen, in den Sachen, als unser und des Reichs Hauptleuthe, an unser statt, alle und jegliche vorgemelt, vnser, und des Reichs Chur-Fürsten, Fürsten, Prælaten, Herren, Rittere, Knechte, Stette, und Leutten, so viel der in solichem ungevehrlich Notturfft sein würdet, mit irer Macht, und bey den Penen in unsern Auservorderung, und Mann-Briefen begrieffen, zu euch under vnser, und des Heiligen Reichs Banyr auffervordert, sollich vorgemelt unrechtlich Gewalt, Frevel, und Fürnehmen, zu Handehabung vnser Kayserlichen, und des Heiligen Reichs Oberkeit, Gewaltsam, und des Rechten, gegen den vorgenannten Hertzog Albrechten und Hertzog Ludwichen, alle ire Helffere, und Helffers Helffer, und die so jetzo der Sachen halb mit inen sein, und hernach sein werden, helffen Wiederstand zu thunde, zu wenden, und zu straffen, und sollichs auch mit ewer jedes selbs Macht getreulich, und vestiglich thutt, als wir nit zweiffeln ir selbs verstet, nach solchem egemelten vnsern Erbietten, ir des vns, dem Heiligen Reiche, den Rechten und euch selbs schuldig, und verpflicht seid, daran thut ewr Lieb vnser Ernstlich Meinung und dancknem gut Wohlgefallen, und wir wellen auch das zusambt der Pilligkeit, gegen Ewer jedem besonder, in sondern Gnaden gnediglichen erkennen, und darinne ewer gnädiger Herre, und Schirmer sein, wir setzen, maynen und wellen auch, von Römischer Kayserlicher Macht Vollkommenheit, daß hierinne nicht irren noch verhindern sollen noch mögen, ainig Aynung, Verpintniß, Burgk-Friede, noch sonst ichts anders, wann wir dieselben alle und jede, in diesen Sachen anstellen, und aufheben, also daß sie dawieder gantz khein Krafft noch Macht haben, auch sollen, noch mögen, doch in allwege uns, als Römischen Kayser, und dem Heiligen Reiche, an unser Oberkeit, Gewaltsam, Rechten und Gerechtigkeit, unvergriffenlich und unschädlich. Geben zu Gretz, mit unserm Kayserlichen anhangenden Insiegel besigelt, am Mittichen nach Sant Margrethen Tag, nach Christi Gepuhrde, vierzehen hundert, und im ains und sechzigsten, vnser Reiche, des Römischen im zwey und zwainzigisten, des Kayserthumbs im zehenden, und des Hungarischen im dritten Jaren.

Ad Mandatum proprium Domini Imperatoris

Ulricus Wölzli, Cancellarius.

(L.S.)

(VI.)

Käysers FRIDERICI III. Mandatum an Marggrafen FRIDERICVM und SIGISMVNDVM zu Brandenburg, worinn ihnen befohlen worden, die Brücke über den Mayn bey Kitzingen, im baulichen Wesen zu erhalten, dargegen aber auch die Nutzung davon zu erheben, de Anno 1488.

WIr Friedrich, von GOttes Gnaden Römischer Kayser, zu allen Zeiten Mehrer des Reichs, zu Hungarn, Dalmatien, Croatien ꝛc. König, Hertzog zu Oesterreich, zu Steyer, zu Cärnten und zu Crain, ꝛc. Entbieten den Hochgebohrnen Friederichen und Sigmunden Gebrüdern, Marggraven zu Brandenburg, zu Stettin, Pommern, der Cassuben und Wenden Hertzogen, Burggraven zu Nürnberg und Fürsten zu Rügen, unsern lieben Oheimen und Fürsten unser Gnad und alles Guts, Hochgebohrnen lieben Oheimen und Fürsten, als die Pruck über das Wasser den Mayn bey Kitzingen, die unser und des Heiligen Reichs Strassen und gemeinen Nutz zu gut etwo gemacht, nun aus ihrem Alter

Alter bawfellig worden, und zu beſorgen iſt, ſo das nicht fürkommen, künfftiglichen gantz ſchadhafft oder zufallen wird, daß deſſelben Orts an uns und des Reichs Straſſen ein mercklichen Abbruch und Verhinderung brecht, das uns in keinen Weg zu gedulden ſteet, darumb ſo befehlen wir euch, als Römiſcher Kayſer ernſtlich und veſtiglich, daß ihr ſolche obgemeldte Prucken zu ewren Handen nehmet, und ihr und ewr Erben die jetzt für an bawlichen und weſentlich haltet, damit der gemeine Nutz deshalben unverhindert beleib, dagegen auch die Nutzung, die bißher von ſolcher Prucken gefallen iſt, und aus altem Herkommen und unſern, oder unſerer Nachkommen Begnadungen, gefallen würd, aufhebet, die Gebew und Verſehung ſolcher Prucken davon deſto ſtattlicher zethun und in Weſen zu halten, daran thut ihr unſern Willen und ernſtliche Mainung. Geben zu Göppingen am ſechſten Tag des Monats Octobris, nach Chriſti Geburth, vierzehen hundert und im acht und achtzigſten, unſerer Reiche des Römiſchen im neun und viertzigſten, des Kayſerthums im ſieben und dreyßigſten, und des Hungariſchen im dreyßigſten Jahren.

(L.S.)

Ad Mandatum Domini Imperatoris propr.

(VII.)

Käyſers FRIDERICI III. Mandatum an alle Stände des H. Römiſchen Reichs, daß ſie Fridrichen und Sigmunden, Marggrafen zu Brandenburg, bey der Einnehmung des Zolls an der Brücke zu Kitzingen ungehindert laſſen ſollen, de Anno 1488.

WIr Friedrich, von GOttes Gnaden Römiſcher Kayſer, zu allen Zeiten Mehrer des Reichs, zu Hungarn, Dalmatien Croatien Kunig, Hertzog zu Oeſterreich, zu Steyer, zu Kärnten und zu Crain, entbieten allen und jeglichen Chur-Fürſten, Fürſten, Geiſtlichen und Weltlichen, Prälaten, Graven, Freyen, Herren, Rittern und Knechten, Hauptleuten, Vögten, Pflegern, Verweſern, Amptleuten, Schultheiſſen, Burgermeiſtern, Richtern, Räthen, Bürgern und Gemeinden, und ſonſt allen andern unſern und des Reichs Unterthanen und Getreuen, in was Würden, Staten oder Weſen die ſeyn, unſer Gnad und alles Gut, Ehrwürdigen, Hochgebohrnen, Wohlgebohrnen, Edlen, Erſamen lieben Neven, Oheimen, Churfürſten, Fürſten, andächtigen und des Reichs Getreuen, als die Pruck über das Waſſer den Mayn bey Kitzingen, die uns und des Heiligen Reichs Straſſen und gemeinen Nutz zu Gutt etwo gemacht, nun aus ihrem Alter bauſellig worden, und zu beſorgen iſt, ſo das nit fürkemmen, künfftiglich gantz ſchadhafft oder zufallen würde, daß deſſelben Orts an unſer und des Reichs Straſſen, ein mercklichen Abbruch und Verhinderung brecht, das uns in keinen Wege zu gedulden ſteet, und haben deshalben den Hochgebohrnen Friederichen und Sigmunden, Gebrüdern, Marggraven zu Brandenburg, zu Stettin, Pommern, der Caſſuben und Wenden Hertzogen, Burggraffen zu Nürnberg und Fürſten zu Rügen, unſern lieben Oheimen und Fürſten bevohlen, dieſelben Prucken zu ihren Handen zu nehmen, in Meynung, die durch ſie und ihr Erben jetzo und fürau petwlich und weſentlich zu halten, damit der gemein Nutz deshalben unverhindert beleib, da entgegen auch die Nutzung, die bißher von ſolcher Prucken gefallen iſt, und aus altem Herkommen, und unſern oder unſerer Nachkommen Begnadungen gefallen würdet, aufzuheben, die Gepäw und Verſehung ſolcher Prucken davon deſter ſtattlicher zu thun, und im Weſen zu halten, alles laut der Briev ihn darumb zugeſandt.

Demnach gebieten wir Ew allen, und Ewr jeglichen beſonder, von obbeſtimpter Römiſcher Kayſerlicher Macht Vollkommenheit, ernſtlich, und wollen, daß jr die gemelten unſer Oheimen und Fürſten von Brandenburg, und ihr Erben an Innehmen der berührten Prucken zu ihrn Handen und Nutzung, was der jetzo oder fürau davon gefallen, und andern Handlungen, ſo in deshalben mit Gepew und Zurichtung derſelben Prucken zuſten würdet, nicht irret noch verhindert, ſondern ſie geruhlich dabey beleiben, und der, wie vorſtehet, genüſſen und geprauchen laſſet, und hierwieder nit tut, noch jemandes von ewern wegen zetunte geſtattet, in dhein Weiß, als lieb einem jeglichen ſey unſer und des Reichs ſchwere Ungnad und Straff, und Verlieſung einer Peen, nemlich funffzig Marck löttigs Goldes, uns halb in unſer Kayſerliche Cammer, und den andern halben Theil den genanten unſern lieben Oheimen und Fürſten zu Brandenburg, und ihren Erben, unableßlich zu bezahlen, unvermeiden, daran thut ihr unſere ernſtliche Maynung. Geben zu Göppingen am ſechſten Tag des Monats Decembris, nach Chriſti Geburth, vierzehen hundert und im acht und achtzigſten, unſerer Reiche des Römiſchen im neun und viertzigſten, des Kayſerthumbs im ſieben und dreyßigſten, und des Hungariſchen im dreyßigſten Jare.

L. S.

Ad Mandatum Domini Imperatoris.

(IIX.)

(IIX.)

Pabſts CLEMENTIS VII. Privilegium vor die Univerſität Halle, de Anno 1531.

MIſeratione divina & ſanctæ Mariæ, trans Tyberim ſacroſanctæ Romanæ Eccleſiæ Presbyter Cardinalis CAMPEGIVS, ad univerſam Germaniam, nec non quæcunque alia loca, ad quæ nos declinare contigerit, Domini noſtri Papæ, & Apoſtolicæ Sedis, de latere Legatus, ad perpetuam rei memoriam, cum attenta conſiderationis indagine perſcrutamur, quam ſit pretioſum in hac labili vita ſapientiæ & ſcientiæ donum, ab immortali Deo hominibus conceſſum, & quam deſiderabilis & glorioſa illius poſſeſſio, per quam ignorantiæ tenebræ profligantur, & errorum penitus eliminata caligine mortalium cura, ſolertia curioſa, ſuos actus ſuaque opera in lumine veritatis, illo largiente, a quo omne datum optimum omneque donum deſurſum ſcientiæ derivatur, diſponit & ordinat. Magno itaque deſiderio ducimur & cordialis intentionis affectu ſolliciti reddimur, ut literarum ſtudia, in quibus per exercitium lectionis cum vehementi applicatione animi ac divina operante gratia acquiritur ſcientiæ laudandæ margarita, incrementa ſuſcipiant, in illis præſertim locis, quæ ad jactanda, exigenda & multiplicanda doctrinæ ſemina & germina fructuoſa, idonea fore dignoſcuntur. Sane cum oppidum Hall Magdeburgenſis Diœceſis, quod excellentiæ divinæ bonitas multiplicum gratiarum donis & dotibus decoravit, propter ipſius commoditates & conditiones quamplurimas, aptum admodum generali ſtudio cenſeatur; Nos reipublicæ multipliciter expedire credentes, quod in oppido præfato generale ſtudium erigatur, ut in eo fiat & emanet fons vivus ſcientiarum irriguus, de cujus plenitudine hauriant Univerſi, literalibus cupientes imbui documentis, & cultores ſapientiæ provehantur diverſarum facultatum dogmatibus eruditi, fœcundi & undique illuſtrati, fructum uberem, Domino largiente, ſuo tempore producturi; Reverendiſſimi in Chriſto Patris ALBERTI, Marchionis Brandenburgenſis &c. & S. Petri ad vincula ſacroſanctæ Rom. Eccleſiæ Presbyteri Cardinalis, Magdeburgenſis & Moguntini Archiepiſcopi, Germaniæ Primatis, & S. Romani Imperii Principis Electoris, & Hallberſtadienſis Eccleſiæ Adminiſtratoris, qui in dicto oppido inſignem collegiatam Eccleſiam, ſub invocatione Sanctorum Mauritii & Magdalenæ ad ſudarium Domini nuncupatam erexit, dotavit & multis muneribus decoravit, precibus inclinati, autoritate nobis per literas Apoſtolicæ Sedis conceſſa, in dicto oppido ſtudium generale in qualibet licita facultate & ſcientia, quod inibi perpetuis futuris temporibus habeatur & vigeat, erigimus & inſtituimus, & inſuper dilectum Nobis in Chriſto modernum & pro tempore exiſtentem Præpoſitum prædictæ collegiatæ Eccleſiæ Sanctorum Mauritii & Magdalenæ ad ſudarium Domini nuncupatæ, ejusdem Studii Cancellarium perpetuis futuris temporibus, autoritate prædicta creamus, conſtituimus & deputamus, ac ſibi cathedras quarumcunque facultatum & rectoriæ, & alia pro ipſius Studii proſpero & felici regimine neceſſaria officia ſtatuendi & ordinandi, nec non Doctorum Collegia, qui actu legentes & cathedram regentes in dicto Gymnaſio, aut cives originarii dicti oppidi exiſtant, conſtituendi, & illos, quos prævio per dictos Doctores diligenti examine ſervatis ſervandis approbantibus, idoneos eſſe repererit, ad Baccalaureatus, Licentiaturæ, Magiſterii & Doctoratus aliosque gradus in Theologia & utroque Jurium, ac Artibus, & Medicina cum ſolita inſigniorum exhibitione, ſervatis conſtitutionibus Concilii Viennenſis, in Univerſitate prædicta promovendi, & eis ſic promotis, ut Cathedras aſcendere, regere, legere, docere, & alios actus pertinentes ad gradus, ad quos promoti fuerint, facere poſſint & valeant, concedendi, & generaliter omnia alia & ſingula, quæ Archidiaconus Eccleſiæ Bononienſis in Univerſitate Studii Bononienſis facere & exercere quomodolibet poteſt, ex Apoſtolica vel alia quavis conceſſione, ſtatutis & conſuetudinibus faciendi & exercendi, ipſisque, Univerſitati & Collegiis, conſtitutiones & ſtatuta quæcunque laudabilia & honeſta, ac ſacris Canonibus non contraria, quæ Rector, Magiſtri, Doctores, Licentiati, Baccalaurei & Scholares ipſius Univerſitatis, pro tempore exiſtentes, obſervare debeant & teneantur, condendi, & prout qualitas temporum exegerit, reformandi, immutandi, & alia eidem ſacris Canonibus non contraria edendi, plenam & liberam auctoritate prædicta, earundem tenore præſentium, facultatem concedimus, ac volumus, & Univerſitati ſic erecti Studii, nec

non illius pro tempore Rectori, Magistris, Doctoribus, Licentiatis, Baccalaureis, Scholaribus & personis, qui pro tempore erunt, ac illis, quos ad gradus quoscunque inibi promoveri contigerit, ut omnibus & singulis privilegiis, immunitatibus, prærogativis, gratiis, favoribus, exemptionibus, concessionibus & indultis, tam a jure, quam ex concessionibus Apostolicis & Imperialibus, ac alias quomodolibet in genere vel in specie, quibuscunque aliorum quorumcunque Studiorum generalium, & præcipue civitatis Bononiensis, Universitatibus, ac illorum Rectoribus, Magistris, Doctoribus, Licentiatis, Baccalaureis, Scholaribus ac personis pro tempore in eisdem quomodolibet concessis & concedendis, & quibus illæ & illi quomodolibet utuntur, potiuntur & gaudent, ac uti, potiri & gaudere poterunt quomodolibet in futurum, uti, potiri & gaudere possint & debeant, in omnibus & per omnia, perinde ac si illi Universitati erecti Studii hujusmodi, & illius Rectori, Magistris, Doctoribus, Licentiatis, Baccalaureis, Scholaribus & personis, in illa pro tempore promotis, specialiter, nominatim & expresse concessa forent, auctoritate & tenore prædictis, indulgemus. Decernentes irritum & inane, quicquid secus super his a quoquam, quavis auctoritate, scienter vel ignoranter contigerit attemptari, in contrarium facientibus, non obstantibus quibuscunque. In quorum omnium & singulorum fidem & testimonium præmissorum, præsentes nostras literas fieri, & sigilli nostri jussimus & fecimus appensione communiri. Datum Gandavi Tornacensis diœcesis, anno a Nativitate Domini millesimo, quingentesimo trigesimo primo, sexto Kl. Junii, Pontificatus Sanctissimi in Christo Patris & Domini nostri, Domini CLEMENTIS, divina providentia Papæ VII. anno octavo.

L. BONFIVS.

Tho. Feltrem.

H. BRVSSAERT.

(L.S.)

(IX.)

Chur-Fürst JOACHIMS zu Brandenburg Verordnung, wie es künfftig hin in der o Landen zu ersprießlichem Gedeyen und Aufnehmen dero Stände und Unterthanen gehalten werden soll,

de Anno 1534.

WIr Joachim von GOttes Gnaden Marggraff zu Brandenburgk. Thun kundt hiemit jedermenniglichen, Nachdem vns die Gestände, als Prælaten, Herren, undt aus der Ritterschafft Vnsers Chur-Fürstenthumbs, undt Marcke zue Brandenburgk, vndt gemeine Landtschafft eintregtiglich angezeiget, undt berichtet, daß ihnen in Unsern etzlichen Embtern, Gerichten, undt Zöllen, mannigfältige Beschwerungen iegen ihre Privilegia undt Freyheiten, und alte lange hergebrachte löbliche Gewohnheiten, durch Unsere Ambts-Leuthe, undt Diener geschehen, Uns mit Fleiß gebehten, ein gnediges Einsehen zu thunde, mit solche Beschwerung abzuschaffen. Vndt wier aber ihnen in Ansehung ihrer Treuen undt gutwilligen Hölff, Bestandt vndt Gehorsamb so wir in allewege bey ihnen gespüreten vndt befunden, in gnedigen Willen geneigt, haben wier mit Wolbedacht undt gehaltenen Rathe Unserer Ritterschafft, Uns entschlossen undt ihnen zugesagten, daß hinfürder dermassen wie in nachfolgenden Artickeln ausgedruckten, durch Uns, undt Unsere Ambtleute und Diener, kegen ihnen soll gehalten werden.

Wir wollen, daß Unser Cammer-Gerichte gegen alle Parteyen, so daran gelangen, ordentlich, undt mit Fleiß gehalten werden, als daß durch Unser verordente Räht erstlich die Guthe fürgenommen werde, wo aber die Guthe entstünde in die Partheyen in Rechtlichen Austragkt verfasset, mit schleunigen Proceß ohne alle Gunst der Personen Recht gefordert vndt geurteilet werden sollen.

Undt ob von Gesprech einem Urtheil oder sonsten in oder ausserhalb Rechtens an Uns suppliciret würde, wollen wir solche Supplication annehmen lassen, oder durch Unsere darzu sonderlich verordente Räht annehmen, undt auf notturfftigen Berichten, und alles Gebührs erzeigen, iedoch in allewege dem Gerichte, und Rechten seinen Gang unvorhinder lassen; Es wehre denn, daß wir aus sonderlichen Gnaden zwischen den Parteyen etwa mit ihrer selbst Bewilligung guetlich handleten. Wier wollen auch sonderliche unvordechtliche Räthe darzue verordenen, die Supplication und derselbigen Vermügen zu erwegen, die darauf den Partheyen guetlichen oder rechtl. Bescheidt, oder Austrag geben, oder verhelffen solten, undt soll in denen dergleichen, undt anderen Sachen, Proceßen, Vrtheilen, oder Schrifften, in Unser Cantzley niemandt höher, den wie vor Alters gewöhnlich gewesen, undt lange herbracht, beschweret werden, vndt so viel immer möglich die Botten, oder Geschefte, so an Uns, oder Unser Cantzley gelangen, mit dem förderlichsten fertigen, welches wier auch also Unsern Cantzler, undt Räthen, bey Vermeidung Vnser Straff, undt Ungnade nicht anders zu halten, mit Ernst wollen befohlen haben.

Es sollen auch hinfürder die Prælaten undt andere Lehn-Leute vndt Unterthanen in prima instantia für Unser Cammer-Gericht citiret noch gefodert werden, besondern allewege ein iglicher bey seinen gebührlichen Richter angesprochen werden, So auch zwischen Vnsern, undt der Prælaten Lehn-Leutten, Unterthanen, irrige Grentz zu erörttern, undt für Uns, oder Vnser Cammer-Gerichte gelangen sollen, undt mögen die Prælaten daneben schicken, Zeugen verhören, Grentze zu besichtigen, örttern, undt Rechts verhelffen lassen.

Desgleichen was geistliche Zinse, Lehen, undt Persohn belanget, soll in Geistlichen Gerichten bleiben, undt gesuchtten, wie es in gemeinen Landtagen beschlossen, undt befohlen, auch von den Geistlichen Gerichten undt Officialen der Prælaten, die Appellation vor vns oder Unser Cammer-Gericht nicht devolviret, undt ob es geschehe nicht angenommen, besondern in deme nach Ordenunge Geistlicher Gericht erhalten werden, Vndt wollen hiemit allen Unseren Ambtleuten, auch Herren, undt Ritterschafft, Befehlhabern, Burgermeistern undt Raths-Herren in Unseren Lande ernstlich befohlen haben,

Daß sie den auf ihr Anzeigen zu ihren Geistlichen zu sprechen, Zinsen, Pächten, undt jährlichen Aufhebungen förderlich mit Fleis zu erlangen behülfflich sein, damit wir deroselben Clage undt Anlauffens verschonet, undt selbst zu erstlicher Execution zuvorschaffen nicht bewegen werden.

Wir wollen vns auch der Straffen undt Abtrage von den geistlichen Persohnen, gnediger Wollmeinung endthalten, dagegen aber gnedig sinnen, undt begehren, die Prælaten der Geistlichen nach Gebühr mit Fleiß daran sein, undt einsehen thun, damit öffendliche Ubertrettung besten Exempel darnach ungestrafft nicht bleiben.

Es soll auch mitt allen nachgelassenen Guetern nach Ordenunge, undt Einsetzung geistlicher Rechte gehalten werden, auch sollen hinfürder der Prælaten, Herren, und Ritterschafft Unterthanen, gegen ihrer Herrschafft weder gehöret nach geleitet werden, undt beiden, so bereit auf ihr embsiges Ansuchen Geleit gegeben, wiederumb abgeschafft werden, vndt soll in dehme, wie hiebevor uf gemeinen Landtagen mehre, als beschlossen, gehalten werden, vndt dieweil eine löbliche Herrschafft Ubung, undt Gewohnheit, in Unsern Landen auch vorlengst bey weiland Vnser Vorfahren, Hochlöblicher Gedechtnüß, Marggraffen zu Brandenburgk ꝛc. Chur-Fürsten, sambt den Geständen bewilliget undt zugesettet ist worden, daß die Parteyen undt Sachen, so etwa in Geistlichen, oder in Vnser Cammer-Gerichte kommen, auf Anordnung der Herrschafft des Beklagten Sechs Wochen lang, gütlicher und rechtlicher Verhandelung remittiret werden, vndt aber wier Bericht bekommen, daß die Richter in etzlichen Gerichten, undt sonderlichen vnser Richter zue Targermunde, an der Elbe, den Gebrauch einführe, daß nach geschehener Verweisungen, undt so baldt nach Verfliessung der Sechs Wochen, die Sachen undt Parteyen im Gerichte für sich ziehet, zue Abbruch etwa der angehobenen güttlichen undt rechtlichen Handelung nicht on Beschwer der Parteyen oder Herrschafft.

Demnach ordenen wier undt wollen, daß hinfürder, so offtmahls eine Sache durch des Beklagten Herrschafft abgefurdertt undt aus den Gericht remittiret werde, ob die auch binnen Sechs Wochen gütlich oder rechtlich nicht geendiget, daß demnach den Gerichten die vormistete Sache mitt nichten ins Gerichte furder, oder sie zu richten unterstehe, es würden den die Partte undt Sachen durch den, der sie abgefordert, wiederumb an den Richter gewiesen, Es wehre dann, daß die Herrschafft, so zuvor die Sache abgefordert hätte, güttlicher oder rechtlicher Verhandelunge nicht verhelffen wolte, alsdann dißfalß als der Richter pro denegata justitia sich wiederumb die Sachen zu richten woll mag unterstehen, undt annehmen, Es soll auch Unser Landrichter zue Tangermunde auch desgleichen andere Richter die Partteyen mit unnotturfftiger Wette, oder Busse in ihren Gerichten wieder alte Gewohnheit nicht beschweren.

Vndt dieweilen hievormals die Gestände Unser Landtschafft sich eintrechtig mitt Vns vereiniget, undt bewilliget, daß hinfürder in vnserm Churfürstenthumb undt Lande, Keyser-Recht soll gehalten, undt gesprochen werden, derwegen sich Unser Prælaten, Herren, Mann, undt Stette sich aller Gebreuche, undt Wonheitten, voriger Gericht undt Rechtens verziehen, undt abgesagtt, ordenen undt wollen, daß hinfürder in Erbtheilungen kein hergewhdegerede, nach Musetheil sol genommen werden, besondern in deme, undt andern aller Keyser-

Rechte, dergestaltt wie hiebevor in unsern angerichten Constitutionibus undt Ordenungen der Erbfelle geordenett, durch iedermenniglich soll gehalten werden, Wier wollen auch darob sein, daß nach Abgang des ietzigen Hoff-Richters zue Tangermunde, welcher solches Gerichte von Uns zur Lehn hatt, hinforder einer des Adels zum Hoff-Gerichte soll verordenet wie vor Alters; Es sollen auch hinfürder die Richter in den Stedten, undt auf den Ländern, so etzlich der Prælaten, Herren, Ritterschafft Unterthanen in ihren Gerichten Kummer aufgehalten oder beschweret werden, auf deroselben Herrschafft ersuchendt, dieselben Besatzten an ihre Herrschafft remittiren undt verwiesen, da jeden fürder durch ihre Herrschafft oder in ihren gebührlichen Gerichten möge undt solle verholffen werden, wie oben vermeldet.

So auch etzliche der Prælaten, Herren, Ritterschafften, oder aus den Städten vnser Landtschafft vns in Anforderung zu haben vermeinen, wollen wir nach Ordenung Räthe setzen, undt rechtlichen Austrags uns nicht weigeren, auch was daselbst erkandt wirdt, ungeweigert, undt gnädiglich zu halten wissen.

Was die Zölle, undt Geleite, in unsern Landen zue Wasser undt zu Lande belangende, wollen wier das Prælaten Korn, Wein, undt so ihnen selbst einwechst, oder einzuheben haben, frey und zue jeder Gelegenheit der Zeit unverboten, ohne Zoll undt Beschwer zue Wasser undt zue Lande, auch ohne unsern sonderlichen Gleits-Brief zu verführen haben, nach ihren Besten, iedoch daß sie Churfürstliche Kundtschafft geben, daß solches ihr sey.

Desgleichen soll es auch mit dem Wein der Herren und Ritterschafft gehalten werden, auch mit dem Korn zu Wagen unverzohlt zum Erfuhren frey sein, auch auf den Wasser, da sie vor Alters nicht gezacket, noch unbeschwert ohne Zoll das ihre verführen mögen.

Es sol auch ein ieglicher der Prælaten, Herren undt des Adels, sich kegen den andern Prælaten, Herren undt des Adels sich auch halten, daß er derselben selbst gewachsenen Gueter in seinen Zöllen auf ihre schrifftliche Anzeigung frey durchkommen lassen, Sie sollen auch darauf sehen, daß nicht frembt Guth unter ihren Nahmen mit durchgebracht werden, wo aber aus zufallender Teuerung oder Notturfft des Landes in Rath befunden würde, daß zue etzlicher Zeit das Korn aus unsern Landen nicht solle geführet werden, sich als den ein ieglicher dem gemeß nach woll wirdt zu halten haben.

Als wier auch aus beweglichen Vrsachen Thomas Hopy vergönnet haben, zwey Jahr lang zue Cottbus den Verkauf an Zwillig undt Leinwandt zu haben, wollen nach Austrag derselben zwei Jahren an deren solchen, oder dergleichen verkauffen in unsern Ländern abgekündiget haben. undt nicht gestatten. Vndt weil in geschriebenen Rechten clerlich versehen, undt ausgedruckt, da ein ieglicher Sohn, oder Tochter, seines Vatern oder Muttern Erbe sei undt zue derselben nachgelassenen Güetern als Erben vor andern soll zuegelassen werden.

Da endtgegen in etzlichen unsern Gerichten, als für einen Gebrauch eingeführet worden, daß derselben ehlichen Kindern etwan darumb, daß ihr Vater oder Mutter unehrlich gewesen, ihre Erb-Güeter endzogen werden, wollen wier, daß solches hinführo nicht mehr geschehen, besondern den ehrlichen Kindern, ob auch ihr Vater undt Mutter unehrlich gebohren wehren, nichts destoweniger ihre Erbe folgen, und sie darzue als billig undt recht unverhindert sollen gelassen werden.

Wir wollen auch ordenen undt gebieten, daß hinführo einen anders seinem Dienst-Bothen, an seinen Dienst-Lehen Hafern sehen solle, besondern wer Knechte, und Dienst-Bothen bedarff, soll dehnen mit Gelde, oder in ander Wege lohnen, undt solchen Haser den Knechten an ihren Lohn zu sehen nicht gestattet werden.

Welche Unterthanen in unsern Landen Kinder haben, die sie zu ihrer selbe Arbeit nicht bedürfften, undt zue Dienste bringen wollen, sollen sie vor ihrer Herrschafft die zue Dienste anbieten, undt gönnen, undt billigen Lohn annehmen, wo aber die Herrschafft der nicht benötiget, alsden magk er die nach seinen Gefallen bey andern in Dienste bringen.

Als auch die Jungfrauen Closter undt Capittel in unsern Lande sich kegen uns beklaget, daß sie etzliche mahl in schweren Diensten, auch Neuerungen, mehr den vor Alters sollen beschweret werden, ist unser gantze Meinung, undt Will, daß sie hinfürder mit unleidlichen Lagern, Diensten oder Unpflichten, anders den vor Alters gewöhnlich herbracht, nicht sollen beschweret werden, Vndt ob uns woll in allewege gebühret, in unsern Landen bey unseren Unterthanen Friede zu erhalten, undt Gewaldt vorzukommen, derowegen wir offtmahls veruhrsacht, ein ernstlich Einsehen zu haben, die muthwilligen Thetter, undt Freveler mit Bestrickung, undt ernster Straffe zu unterhalten, seindt wier doch allezeit, des geneigten Gemüths kegen die Vnsern und sonderlichen des ehrlichen Herkommens des Adels, so viel iner müglich zu verschonen wissen, undt derhalben auf etzlicher schlecht Anbringen undt Berichten, wo öffendlicher Frevell nicht verhanden, Bestrickungen, oder Gefengnus, oder vorgebührlicher

licher Straffe zuendthalten wollen, so dergleichen etwa an vns gelanget, die Beschuldigten oder Verdachten zur Andtwort statten, denn undt dieselben darumb wie billig hören, undt als der gnedige Landes-Fürst kegen die Unsern aller Gebüer erzeigen undt verhalten.

Wier wollen auch nachgeben, daß vnser Landt-Voigte, Vorweser, undt Ambtleute in vnseren Lendern undt Herrschafften Consens undt Wilbrieffe über sennen, so in Wiederkeussen auf Lehn oder Erbe gesucht werden, nicht übertriefft, auch alter Stam-Lehne, undt Leib-Gedinge den Frauen, nach Anzahl ihres Einbringens, nach Landes Gewohnheiten verwilliget, geben undt leihen mögen, in den Oertern, Herrschafften undt Embtern, da es hievor undt von Alters also gegeben, undt gehalten ist worden, jedoch Gnaden-Lehne, so auf eine oder zwo Personen stunden, oder gesambte Handt belangendt, undt eines ieglichen Fals, der sonderliche Gnade bedarff, ausgeschlossen, in dem sich die Land-Voigte, Haubleute, Vorweser, ohne unser sonderliches Mitwissen undt Befehlich nicht einlassen sollen; Ob auch geschehe, daß iemandt sich selber den Todt thette, das GOTT gnedig verhüte, so wollen wir uns desselben nachgelassener Haab undt Güter, zu Nutzung undt Nachtheil der Erben, nicht unterstehen, ausgenommen derselbe, so in Rechten ausgedrucket sein; Nachdem auch bey weilandt Marggraff Joachims, unsers Herren Vaters Zeiten, Hochlöblicher Gedechtnüße, umb Nutz, vnd Sicherheit der Lande für gutt angesehen, beschlossen und bewilliget worden, daß auf der Elben in der Priegnitz keine Schiffart sein soll, noch unverhindert bleiben, undt gehalten, undt auf der Elbe keine Schiffart gestattet, undt zugelassen werde, es geschehe denn mit gemeinen Rathe der Landtschafft, Was andere mehr Beschwerungen in vnsern Embtern und Landen sein möchte, der wier doch aller nicht wissen tragen, zum Theil auch Sichtigunge, und notturfftige Erkundigung bedürffen, wollen wier auf weiter Anrechung der Parteyen zu besichtigen, vnd nach Notturffe zu erkundigen beschaffen, alsdan nach Billigkeit was unleitlich abthun, den Sachen und den Parteyen ihren Gebrech güetlich, oder rechtlich abhelffen.

Wier wollen auch, daß diese und alle andere in vorigen Landtagen gewilligte, geordnete, gesetzte, befohlene, und gebehtene Artickel, wie die eintrechtiglich bewilliget und beschlossen, vnsern Landt-Voigten, Haubtleutten, undt Städten, in vnsern Landen allenthalben sollen zugeschicket, und durch dieselben dem gemeinen Mann, des Adels, Burgern und Bauren öffentlich sollen abgelesen, und verkündiget werden, sich derselben gemeß zu halten, bey Vermeidunge vnser Unschulde, undt mercklich Straffen, damit menniglich seinen Schaden zu vorhüeten wissen müge, und dieser vnser ernstlicher Meinung nach sich zu halten. Geschehen und geben zu Cölln an der Spree, am Sonnabendt Johannis Baptistæ Anno 1534.

(X.)

Chur-Fürst Joachims zu Brandenburg Land-Tags-Revers, de Anno 1534.

WIr Joachim von GOttes Gnaden Marggraff zue Brandenburgk, des Heiligen Römischen Reichs Ertz-Cammerer, und Chur-Fürst, zue Stettin, Pommern, der Cassuben und Wenden Hertzogk, Burggraff zue Nürnbergk, und Fürst zue Rügen, Bekennen und thuen kundt offendlich in diesem Briefe, vor vns, vnser Erben, und Nachkommen, Nachdem wier in Zeit vnsers Regiemendt, zue Erhaltung vnsers Chur-Fürstlichen Standes, und Wesens, durch viel obbeliegende, unvermeidliche Notturfft in hohe und merckliche Schulde gekommen, derhalb wir verursachet, vnser getreue Landtschafft, unsers Chur-Fürstenthumbs, der Marck zu Brandenburg, und angehörenden Landen, umb Hülff und Beystand zu Bezahlung solcher vnser Schulde anzulangen, und zu besuchen, auch solches die Gesandte als Prælaten, Herren, Ritterschafft, Mann und Stedte vnsers Chur-Fürstenthumbs, vnd Lande, in Betrachtung vnsers hohen obliegends, als die guthwilligen und getreuen Vnterthanen, wie woll sie vns mannigfaltige Hülffe in Zeit vnsers Regiements hievorn auch gethan, nochmahls bewilliget, aus solchen unsern Schulden gutwilliglich und unterthäniglich zu helffen, unser Schulde zu bezahlen, und die verpfandten Schlosse und Oertter wiederumb zu lösen, und zue freyen, und sich derhalben eintrechtiglich endtschlossen, und uns gutwillig, und unterthäniglich zuegesagt, und bewilliget, ein gemein Huefenschos durch unser Chur-Fürstenthumb und Lande acht Jahr langk zu geben.

Nemblich also, daß sieben Jahr die negsten nach dato dis Briefes Auffschriefft Catharine, ditz Jahrs anzuheben, von itzlicher Hufen acht Marckische Groschen, aber das achte Jahr fünff Marckische Groschen, desgleichen die Köster, Gertner, Möller, Hirtten, Schesser,

Schmiede, und Fischer, auch geben sollen, gewöhnlicher Weise, wie hievorn ehemals des Huffen schoßes ausgericht, und bezahlet, noch sollen gegeben werden, dergestalt wie vor Alters hergebracht, daß Prelaten, Herren und die Ritterschafft sembtlich ein Theil, und die von Städten zwey Theil, geben und bezahlen, solche ihre guttwillige, und unterthänige Zusage, und Hülff, wier zue sonderlichen Danck angenommen, mitt Bewilligung und Zusage, daß solch Geldt, so sie vns ausrichten, und geben, fürnemblich zue Bezahlung solcher Schuldt, und nirgend anders solle gewendet werden, und haben vns die obgemeldeten Gestende, vnsers Chur-Fürstenthumbs und Landen, darauf ersuchet, und gebethen, sie hinfürder solcher Landbette und Steuer gnediglich zu befreyen.

Demnach wier Joachim Chur-Fürst obgenandt, in gnediger Betrachtunge, der obgemelten Geständ vnser Landtschafft getreulichen Hülffe, und Beistandt, so sie hievorn und itzund vns gutwillig, und gehorsamblich gethan, haben wir mit wollbedachten gutten und gnedigen Willen, den wier wiederumb zue ihnen tragen, für vns, vnser Erben, und Nachkommen, ihnen zugesagt und versprochen, daß sie hinfürder umb einicher Beysteuer oder Landbette, nicht sollen angelangt werden, ausserhalb der dreyen Artickell zu Weilandes Marggrave Albrechts Chur-Fürstens, Hochlöblicher Gedechtnus vnsers Anherrn Vorschreibung ausgedrücket, als nemblich, so wier, unser Erben, oder Nachkommen, das GOTT wende, ein treffliche Niederlage nehmen, durch vns selbst oder die Vnsern, oder in einer Landt-Krig khemen mit Rathe Prælaten, Herren, Mann, und Stedte, oder ob vnsere Söhne und ihre Erben, und Nachkommen, Töchtere, so die gewamen, beratten werden sollen, wier, vnsere Erben, und Nachkommen, Landtbette nehmen, mit ihrem Rathe, damit man dasselbige ausrichte, nach Gelegenheitt derselben Sachen, vndt ob mittler Zeit der acht Jahren, ehr dan solche itz bewilligte Hülffe ausgebracht, der itzgemeldten Artickel einer fürfiele, daß derhalben zu Erhebung desselben ein sonderlich Hülff, oder Landtbette einstele, oder auch ein gemein Hülff durch das Heilige Reich, oder gegen den Türcken bewilligt, so soll der Anschlag dieser itzundt zugesagten Hülffe, so lange biß die zufellige Landbette ausgebracht, stelle stahen, und ruhen, vnd dan in den negstfolgenden Jahren vollendet, und ausgebracht werden, auch sollen undt wollen wier, vnser Erben, und Nachkommen, zue itzlicher Zeit im Anfang des Regimendts, eines neuen Chur-Fürsten, diese Verschreibung den Geständen von neuen confirmiren und besiegeln, ditz wir also, wie oben für vns, unser Erben, und Nachkommen, bey unsern Fürstlichen Würden, gewilligt, und zugesaget, zu halten, iedoch einen jedern, an der Confirmation seiner Freyheit ihme von vns, und vnsern Vorfahren bestettiget, und vns vnd einem jedern an seinen Obrigkeitten, Freyheiten, Gerechtigkeitten, vnschetlichen, ohne Argelist, und ohne Gefehrde.

Des zue Uhrkundt haben wir, vnser Chur-Fürstenthumb, vnd Landen vnser groß Chur-Fürstlich Insiegel wissendlich an diesen Brief lassen hangen, und wier Joachim der Jünger, und Johans Gebrödere, Marggraven zue Brandenburgk, zue Stettin, Pommern, der Cassuben und Wenden Hertzogen, Burggraven zue Nürenbergk, und Fürsten zue Rügen, Bekennen bei unsern Fürstlichen Wirden, für vns, vnsere Erben, und Nachkommen, daß solches mit vnserem gutten Willen, Wissen, und Volbortt geschehen ist, vnd haben das zue Bekendnüß, und Sicherheit unser itzlicher sein Ingesiegelt zue vnsers freundlichen lieben Herren, und Vattern Insiegell, das alles, wie oben geschrieben ist, zu halten, also wolbedechtiglich und wissendlich lassen hengen an dessen Brieff, der gegeben ist, zu Cöln an der Spreu, am Donnerstage nach Johannis Baptistæ, nach Christi vnsers HERREN Geburth, Tausend, Fünffhundert und im vier und dreißigsten Jahre.

(L.S.) (L.S.) (L.S.)

(XI.)

Chur-Fürst Joachims zu Brandenburg Land-Tags-Revers, de Anno 1542.

WIr Joachim von GOttes Gnaden, Marggraf zue Brandenburg, des Heiligen Römischen Reichs Ertz-Cammerer und Chur-Fürst, zue Stettin, Pommern, der Cassuben, Wenden und in Schlesien zu Crossen Hertzogk, Burggraff zue Nürenbergk, und Fürst zue Rügen, Bekennen und thun kund hiemit vor vns, vnser Erben, und Nachkommen kegen menniglichen:

Nachdem die Erwürdigen in GOTT wirdigen, Wolgebornen, Edlen, und Ehrenvesten, vnsere besondere Freunde, Räth und lieben getreuen

treuen Prälaten, Graffen, Herren, und die von der Ritterschafft vnsers Churfürstenthumbs der Marck zue Brandenburg uf vnser gütliches und gnediges Ansinnen, in Ansehung vnser hohen, und beschwerlichen anliegenden Schulde, damit wir beladen und verhafft gewesen, vnsern, auch vnserer Land und Leute Verderb und Schaden zu verhüten, und zuvorkommen, eine grosse namhaffte Summa derselben Schuldt, fast zwene Theil, da die Städte wenig vber den dritten Theil, sambt gewöhnlichen und verschriebenen Zinsen zu bezahlen, an und uf sich genommen, das sie doch nach alten hergebrachten Brauch zu thuen nicht schuldig gewesen, sondern vns zue dienstlicher und vnterthänigen Willfahrung gethan, daß wir ihnen auch in Freundschafft und Gnaden danckbahr sein. Wan dan diese Annehmung solcher Schuld in gemelter Anzahl höher ist, dan vor Alters in vnsern Landen, in solchen und dergleichen Anlagen, und Steueren gehalten worden, also daß zuvor die Städte vnserer Lande, alleweg zwen Theil, aber die andern Stenden, als von Prälaten, Graffen Herren und Ritterschafft alleine, den dritten Theil, ausbracht, da itzo gemelte Stende, fast zwene, aber die Städte nicht viel über den dritten Theil, ausbringen, und geben, wollen wir demnach obberürte Prælaten, Graffen Herren, Ritterschafft, ihre Erben vndt Nachkommen mit Verwilligung der Räthe, vier Gewercken, und Gemeinden, aller und jeder vnserer Städte, vor sich, und ihre Nachkommen in Crafft dis Briefs des vorsichert haben, daß diese Annehmung, und Gutwilligkeit der Prælaten, Graffen, Herren, und Ritterschafft, ihrer Erben, und Nachkommen wieder den alt hergebrachten Brauche unserer Lande keine n Eingangk, Fürgangk, oder Nachtheil machen, noch sich vnsere Städte künfftiger Zeit, damit zu behelffen haben sollen, sondern wo sich zutrage, daß vnser, vnserer Erben, oder Nachkommen Notturfft nach ferner Anlagen geschehen, und uf vnsere Landt geschlagen würden, welches doch von vns, und vnseren Erben, ausgenommen der dreyer Artickell, so zue vnsers Anherrn Marggraff Albrechts sehligen, und löblichen Gedechtnüß, Briefe eingeleibt, nicht geschehen soll, alsdan sollen vnsere Prælaten, Graffen, Herren, vnd die von der Ritterschafft, so itzo sein, aber künfftig werden, bei dem alte hergebrachten Brauch, als bey dem dritten Theil, solcher Anlag bleiben, und durch die Städte höher nicht angelanget werden, sondern die Räthe zwen Theil, wie vor Alters, geben und tragen.

So wier auch, oder vnsere Führfahren, den Städten vnsers Chur-Fürstenthumbs einige Freyheit, Privilegien, oder anders hievor gegeben, oder wir vnd vnsere Erben nach geben würden, die diesen vnsern Siegeln, und Briefen, in einiger Maß zuendkegen, oder abbrüchlich sein könten oder möchten, So wollen doch wier, und vnsere Erben, vorgeschriebenen vnsern Prælaten, Graffen, Herren, und von der Ritterschafft, bei disen vnsern Verschreibungen, stets und in alleweg, kegen alle vnser Stadt, und ihre Nachkommen vortretten, und schadeloß gehalten, gleich ob solche der Städte Brieff oder Privilegien, von Wortt zu Wortt, mit claren Wortten hierinnen ausgedruckt weren, vnd die Städte oder ihre Nachkommen, sich uff diese der Prælaten, Graffen, Herren und der Ritterschafft guthwillig in Zukunfft nicht behelffen sollen, können oder mögen, in keinerlei Weise, treulich, und ungefehrlich. Zue Uhrkundt mit vnsern anhangenden Insiegel besiegeldt; Geschehen und geben zu Cöln an der Spreue am Tage Purificationis Mariæ, Anno Christi vnsers lieben HERREN Geburth Tausendt Fünff hundert und in Zwey und Viertzigsten Jahre.

(L.S.) Joachim Chur-Fürst,
manu propria.

(XII.)

Verzicht-Brieff Frauen Marien Eleonoren, gebohrner Hertzogin zu Jülich ꝛc. vermählter Marggräfin zu Brandenburg auf die Hertzogthümer Jülich, Cleve und Berg ꝛc. de Anno 1572.

VOn GOttes Gnaden, Wir Maria Eleonora, gebohrne Hertzogin zu Gülich, Cleve und Berg, Marggräfin zu Brandenburg, in Preußen ꝛc. Hertzogin: Bekennen und thun kunt für uns, unsere Erben und Nachkommen, als der Hochgebohrne Fürst, unser gn. lieber Herr und Vater, Herr Wilhelm, Hertzog zu Gülich, Cleve und Berg, Graffe zu der Marck und Ravensperg, Herr zu Ravenstein, uns an den Hochgebohrnen Fürsten, Herrn Albrecht Friedrich Marggraffen zu Brandenburg in Preußen ꝛc. Hertzogen, unsern Fürstl. lieben Herrn und Gemahl, mit unsern guten Willen nach göttl. Ord-

Ordnung vermählet und zu einen Ehelichen Gemahl gegeben, auch uns vor unser angebührend Erbtheil, zur Ehe-Steuer und Heyrath-Guth N. Gold-Gülden, neben andern Innhalt der darüber sonderbahren aufgerichten Heyraths-Verschreibung, nach Jahrs-Frist, wann das Eheliche Beylager zwischen uns beyden gehalten und vollzogen, in die Stadt N. gegen gebührliche Qvittantz zu erlegen, richtig zu machen und zu bezahlen gnädigl. bewilliget und zugesagt, dargegen wir vermög angeregtes Heyrath-Briefs auf alle unsere Gerechtigkeit, Forderung und Zuspruch zu unsers gnädigen Herrn Vaters Fürstenthumen und Lande, der Gebühr zu verzeihen versprechen: dieweil denn obbestimmt N. Tausend Gold-Gülden Heyrath-Guths uns baar erlegt, daß wir demnach in Krafft vorberührter Heyraths-Verschreibung, bevor auch mit Gunst, Willen unsers Herrn Gemahls verziehen haben, und verzeihen uns auch hiemit aus wohlbedachten Muth, auf gnugsamen derhalb empfangenen Rath und Bericht, in Krafft des Briefs für uns, alle unsere Erben und Nachkommen, auff alle und jede Väterliche und Mütterliche Erb-Gerechtigkeit, Förderung und Anspruch, die wir als eine gebohrne Hertzogin zu Gülich, Cleve, Berg, zu den Fürstenthumben, Grafschafften und Herrligkeiten, die unser gnädiger Herr Vater jetzo innehat, oder künfftig bekommen mag (doch dißfalls, da die Hochgebohrne Fürsten Herr Carl Friedrich und Johanns Wilhelms, unsere freundl. liebe Brüder ohne Eheliche Leibs-Erben abgehen würden, unsern Herrn Ehegemahl, uns und unseren Erben, und Nachkommen in bemelten Heyraths-Brieff vorbehalten in alle Wege unbegeben,) Also daß wir oder unsere Erben und Nachkommen, ausserhalb jetzt angedeuten Falls zu den ewigen Tagen, nimmermehr einige Anforderung, Anspruch, noch Erb-Gerechtigkeit, an obbestimmten Fürstenthumb, und Landen suchen, noch gewinnen sollen oder wollen, in keine Weiß, wie des Menschen Sinn erdencken möcht.

Gereden und versprechen demnach, in Krafft diß Briefs bey unsern Fürstl. Ehren und Treuen, diesen Verzieg wahr, stet und fest zu halten, darwider nicht zu thun, oder gestatten gethan zu werden, wie wir uns auch aller geistl. und weltl. Rechten, Privilegien, Indulten und Beneficien, wie die jetzo gemacht oder künfftig verliehen und gegeben werden möchten, die dißfalls uns, unsern Erben, und Nachkommen, gegen diesen Verzieg einiges Wegs zu statten kommen möchten, gäntzl. begeben, Gefährte und Argliſt hierinn ausgeschlossen. Und wir obgemeldter Albrecht Friedrich in Preußen Hertzog, bekennen sonderlich hiemit, daß dieser Verzieg, und alles was von der Hochgebohrnen Fürstin, Frauen Maria Eleonora unser freundl. liebe Gemahl, und unser beyder Erben und Nachkommen in diesem Brieff, ausserhalb desfalls, wie obgemelt, geschrieben stehet, mit ihr L. wohlbedachten Muth, rechter Wissenheit, auch mit unsern Vorwissen und Bewilligung fürgenommen, und beschehen ist. Des zu Urkund haben wir Maria Eleonora Hertzogin obgemelt, diesen Brieff mit unserm Handzeichen befestigt, und zu Bestetigung aller vorgeschriebenen Sachen, mit obgedachts unser freundl. lieben Herrn und Ehegemahls Insiegel bekräfftiget. Geschehen am N. Tage des Monats N. im Jahr unsers HERRN Tausend Fünffhundert Siebentzig und Zwey.

Nota. Eben auf diese Form und Weiß, und allem mutatis mutandis hat Pfaltz-Gräfin ANNA die zweyte Tochter, in Anno 1574. desgleichen Pfaltz-Gräfin Magdalena die dritte Tochter in Anno 1579. renunciret und Verzicht gethan.

(XIII.)

Käysers FERDINANDI II. Decisiv-Urthel, Krafft dessen Marggraf Joachim Ernsts zu Brandenburg hinterlassener Fünff Kinder Vormundschafft Bischoff Philips Adolphen zu Würtzburg, die Burg und Stadt Kitzingen, samt dero Zugehör, gegen Erlegung des Pfand-Schillings wieder abtreten solle, de Anno 1628.

IN Sachen Herrn Philips Adolphen, Bischoffen zu Würtzburg und Hertzogen in Francken, Clägers an einem, gegen und wider Herrn Marggraff Christian, und Frauen Sophia, Marggrävin zu Brandenburg, auch Herrn Friedrichen Graffen zu Solms, als weyland Herr Marggraff Joachim Ernsts zu Brandenburg hinterlassener Fürstlichen Kinder Vormunder, die Wiederlösung der Burg und Stadt Kitzingen, sampt dero Zugehöre betreffend, ist die Sachen ex officio vor beschlossen angenommen, und darauf

auf allem Vorbringen, und denen originaliter und in copiis gerichtlich vorgebrachten Pfand- und Revers-Verschreibungen nach zu Recht erkannt, daß beklagte Vormundschafft, die bey dem Land-Gericht zu Würtzburg deponirte Summa der neun und dreyßig tausend, ein hundert Rheinischer Golt-Gülden Pfand-Schillings anzunehmen, und darfür qvittiren, auch Burgermeister, Rath und alle jegliche Burger und Innwohner der Pflichten und Eiden, damit sie biß dato Ihro der Vormundschafft, von solcher Pfandschafft wegen zugethan und verwandt gewesen, zu relaxiren, und an Ihne, Herrn Bischoffen als Ihren rechten natürlichen Erb-Herren zu weisen, ingleichen die Burg und Stadt Kitzingen, zu sampt denen vom zwey und zweintzigsten Julii, des sechszehen hundert sechs und zweintzigsten Jahres, biß dahero aufgehobenen Nutzungen abzutreten, und alle deswegen in Handen habende briefliche Documenta heraus zu geben schuldig, jedoch gedachter Vormundschafft und derselben Pupillen ihr Recht, die sie sonsten ihres Theils an Erbschafft zu Kitzingen haben, vorbehalten seyn sollen, als ihnen dann solche hiemit vorbehalten, und sie im übrigen zu Annehm- und Qvittirung des Pfand-Schillings, Abtretung der Burg und Stadt Kitzingen, Erlassung und Relaxation der Pflicht und Ayden, und Herausgebung der inhabenden brieflichen Documenten condemnirt und verdamt, die beederseits aufgeloffene Gerichts-Kosten aber, aus bewegenden Ursachen gegen einander aufgehoben und verglichen werden.

Signatum zu Prag, unter Ihrer Kayserl. Majest. auffgedrucktem Secret-Insiegel, den neun und zwaintzigsten Maji, Anno sechzehenhundert und acht und zwantzig.

L. S.

Vt. Ph. Herr von Strahlendorff, Fr.

M. Arnoldin von Clarstein.

(XIV.)

Chur-Fürst Friedrich Wilhelms zu Brandenburg Fundations-Brieff der Academie der er Wissenschafften, de Anno 1667.

SIt Orbi Christiano notum, Sereniſſimum & Potentiſſimum Principem Dominum, Dominum FRIDERICVM WILHELMVM, Marchionem Brandenburgicum, Sacri Romani Imperii Archi-Camerarium & Principem Electorem, Pruſſiæ, Magdeburgi, Juliæ, Cliviæ, Montium, Stetini, Pomeraniæ, Caſſubiorum, Vandalorumque nec non in Sileſia, Croſnæ & Carnoviæ Ducem, Burggravium Norimbergenſem, Principem Halberſtadii, Mindæ & Camini, Comitem Marcæ & Ravensbergi, Dominum in Ravenſtein, Lauenburg & Bitau &c. ſtatuiſſe erigere Univerſitatem Gentium, Scientiarum & Artium. Si qui ſunt igitur elegantiorum Muſarum cultores, ſi qui ſunt indagatores eximiarum ſcientiarum, nobiliorum artium periti, ſi qui ſunt impediti divinitatis cultu & uſu ſacrorum, ſi qui ſunt aſperæ dominationis pertæſi, libertatis amantes, ſi qui ſunt per Oſtraciſmum patria pulſi, vel ob aliam quamcunque, modo non inhoneſtam, cauſam ſedibus extorres, ſi qui ſunt, qui in Societate literatorum, & in erudita converſatione mundi ponunt delicias, ſciant prædicti & omnes viri honeſti, cujus etiam ſint nationis, honeſtæ profeſſionis & fidei, ſciant ſe ſe in hac Univerſitate reperturos Parnaſſum, Mecænatem Scientiarum & artium honorem, conſcientiarum & omnium rerum decoram libertatem, ſolamen afflictis, exulantibus refugium & aſylum, egregiarum animarum communionem, ſodalitium bonarum mentium, cultioris & ſupra ſapientis vulgus generis humani delicias. Ut autem luculentius, ut diſtinctius conſtet de ſuæ Serenitatis Electoralis animi erga Viros eximios propenſione;

1.

Attribuit, dicat, conſecrat ſua Serenitas Electoralis huic Univerſitati Locum ſuſtentationi vitæ neceſſariorum affluentem, inſignem amœnitate, commerciis aptum, & erigit illum in Muſarum ſedem, Templum Scientiarum, artium officinam, receptaculum Virtutum & in Regiam Optimæ & Celſiſſimæ Mundi Dominatricis Sophiæ.

2.

Promittit commodato Arcem in vicinia quadam Advenarum habitationi, donec confici & exſtrui poſſint ædificia, uſui publico neceſſaria ſumptu ſuæ Serenitatis Electoralis, privatorum manſiones, unius cujusque proprio.

3.

Promittit ſua Serenitas Electoralis, ſe

proſpecturam, ut ad ſtructuram neceſſaria juſto pretio venalia.

4.

Promittit ſuo ſumptu Ædilem exſtruendis & Cuſtodem ſervandis ædificiis publicis.

5.

Promittit ligna rei culinariæ & calefactioni neceſſaria pro privatis juſto, pro ædificiis & Miniſtris publicis ſine pretio.

6.

Cum autem in Nobiliorum Scientiarum & artium cultura anima conſiſtat hujus congregationis, alet ſuo ſumptu ſua Serenitas Electoralis unum & alterum rarioris ſcientiæ & politioris literaturæ virum, habitationem & condignum largiendo ſalarium, qui quotidie ex Cathedra doceant, non erudiendæ Juventuti apta, ſed doctis auribus & optime cultis congrua animabus.

7.

Promittit ſua Serenitas Electoralis huic Univerſitati jura, Privilegia, favores ad placitum & convenientem ipſorum advenarum requiſitionem in ſpecie.

8.

Omnibus in Chriſtiana fide diſſidentibus libertatem conſcientiarum & Religionis exercitium, nominatim Reformatis ſecundum Calvini doctrinam, Arminii Aſſeclis, Lutheri dogmata ſequentibus, profitentibus Religionem Pontificiam Romanam, Græcis & quicunque Deum credunt Trinum & Unum, & in merito & Sanguine Chriſti ſpem ponunt animæ & fundamentum ſalutis.

9.

Si qui etiam egregii Hebræi, Arabes, aliive ex infidelibus in hæc loca tranſire & ſedem ponere voluerint, non erit illis acceſſus omnino prohibitus & præcluſus, dummodo ſinguli ſpecialem expoſcant & impetrent conſenſum, promittantque velle ſe ſuos ſibi ſervare errores, & eos non diſſeminare & propagare, & honeſte & civiliter abſque dato ſcandalo vitam agere.

10.

Erunt quicunque in hac Univerſitate ſedem figere domusque ædificare volent, ad decem usque annos liberi ab omnibus impoſitionibus & tributis: elapſis vero decem his annis, Viri Nobiles, Literati & artifices inſigniores, omnesque ex reditibus propriis victitantes, cum ipſorum familiis, domibus & hortis, libertate eadem perpetuo fruentur, reliqui vero qui mercaturam & opificia ordinaria exercent, moderatoria vicinarum urbium onera ferent.

11.

Profeſſores vero & Nobiliorum artium Magiſtri qua tales, perpetua gaudebunt immunitate. Si vero fundos ſibi comparaverint, vel mercimonia exercuerint, ad onera tenebuntur fundis inhærentia & ad communia Telonia.

12.

Ut autem major ſit hujus loci ſecuritas, & ne ullo modo implicentur motibus, ſi qui aliquando exſtiterint in vicinia, impetrabit ſua Serenitas ab omnibus finitimis Principibus pro hoc loco jus Neutralitatis, quod vocant, perpetuum, ita, ut quicquid etiam circum circa agatur & eveniat, Univerſitas hæc nihil exinde ſentiat incommodi, & ut ſub umbra ipſius Apollinis Lauri tutæ ſint in hoc loco Muſæ, a fulminis ictu & quacunque belli tempeſtate & injuria.

13.

Omnibus ſub Serenitate ſua Electorali ſtipendia merentibus omni tempore huic loco erit interdictum, ita ut nec tranſitu, nec hoſpitatione, vel ab alio quovis modo tantillum illi inferant damni vel creent moleſtiæ.

14.

Cum autem congruum non ſit parum conveniens, cœleſtes Muſas Semideis facere obnoxias & ruſticis ſubdere Numinibus, liberum erit huic Univerſitati Conſules ſibi eligere, vel quodcunque genus Magiſtratus placuerit, erit etiam liberum modum illis adminiſtrationis ordinationesque præſcribere, ſecundum quas ſacra peragant, & profana, civilia & criminalia, Altam, quod vocant, & Baſſam exerceant jurisdictionem, omnia tamen ſalvo jure Superioritatis Territoriali & appellatione ad Serenitatem ſuam Electoralem ſalva, cujus vi & virtute tenebuntur etiam hujus Univerſitatis incolæ ad approbationem & confirmationem exhibere ordinationes & ſtatuta, quibus hanc ſuam ſocietatem & Cœtum regere & regi voluerint, ſalva etiam ſuæ Serenitati Electorali facultate conſtituendi virum & genere & literis egregium, ſub cujus præſidio & directione fiant omnia, quæ hic rerum geruntur.

15.

Et uti liberum omnino erit unicuique quamcunque liberalem artem exercere, docere, idque ſine ullo incommodo & exactione, ita quoque nemo eorum, qui arcana quædam naturæ vel artis vel ſcrutatur vel invenit, invitus illud propalare cogetur. Si vero libera voluntate unum vel alterum illius participem facere voluerit, mercedem & pretium pro eo accipere non erit prohibitum.

16.

Liber erit unicuique nullis omnino teloniis, nullis impoſitionibus & exactionibus obnoxius acceſſus, diſceſſusque quandocunque placuerit, itidem liber & nullo modo impeditus.

17.

Nomen erit huic Cœtui: Univerſitas Brandenburgica, Gentium, Scientiarum & Artium. Inſigne: Effigies ſuæ Serenitatis Electoralis Throno inſidens, dextera gerens ſceptrum, ſiniſtra templum tangens, cui inſcriptum Σοφία, Pallas & Minerva a latere laurum tenentes ſuper caput Principis, Fundatoris, circum circa ſcriptum:

FVNDATORE FRIDERICO WILHELMO ELECT. BRANDENBVRGICO, NOBILIS HIC ORBIS IN ORBE.

In hujus fidem majorem præſentes haſce manu noſtra ſcripſimus, easque ſigillo noſtro Electorali communiri juſſimus. Dabantur in Arce noſtra, quæ eſt Coloniæ ad Spream XII. Aprilis, Anno M DC LXVII.

FRIDERICVS WILHELMVS
Elector.

L. S.

(XV.)

Lehen-Brieff vor Chur-Fürſt Friedrich den Dritten zu Brandenburg, von dem Stifft Qvedlinburg, über die Grafſchafft Lindau, und Herrſchafft Möckern, de Anno 1690.

VOn GOttes Gnaden Wir ANNA DOROTHEA Hertzogin zu Sachſen, Jülich, Cleve und Berg, Land-Gräfin in Thüringen, Marggräfin zu Meiſſen, des Kaiſerl. freyen weltlichen Stiffts Qvedlinburg Aebtißin, Gefürſtete Gräfin zu Henneberg, Gräfin zu der Marck und Ravensberg, Frau zu Ravenſtein ꝛc. Bekennen hiemit und thun kund in dieſem Unſerm offenem Brieff, vor alle, die ihn ſehen oder hören leſen, daß Wir dem Durchlauchtigſten Fürſten, Herrn Friedrich dem Dritten, Marggraffen zu Brandenburg, des H. Röm. Reichs Ertz-Cämmerer und Chur-Fürſten, in Preußen, zu Magdeburg, Jülich, Cleve und Berg, Stettin, Pommern, der Caſſuben und Wenden, auch in Schleſien, zu Croſſen und Schwiebus Hertzogen, Burggraffen zu Nürnberg, Fürſten zu Halberſtadt, Minden und Camin, Graffen zu Hohen-Zollern, der Marck und Ravensberg, Herrn zu Ravenſtein, auch der Lande Lauenburg und Bütau ꝛc. Unſern freundlich vielgeliebten Herrn Vettern ꝛc. dieſe nach beſchriebene Güther, inmaßen Sr. Lbd. Herrn Vater Chriſtmilder Gedächtnis und deſſen Löblichen Vorfahren, die Marggraffen zu Brandenburg, von Uns, und Unſerm Stifft zu Lehn getragen, als nemlich die Grafſchafft Lindau, und Herrſchafft Möckern, mit allen ihren Nutzen und Zubehörungen, nichts ausgeſchloſſen, und auch mit allen Güthern, die Seiner Liebden Vorfahren von Unſern Stifft zu Lehn gehabt und haben ſollen, geliehen und beliehen haben.

Reichen und leihen Seiner Liebden ſolche obgeſchriebene Lehn-Güter zu einem rechten Erb-Mann-Lehn in und mit Krafft dieſes Brieffes; und wollen deß Seiner Liebden rechte Gewehr, Lehn-Frau und Bekenner ſeyn gegen jedermänniglich, ſo offt es Noth thut, und wir darum gebührlich erſucht werden, getreulich und ohn alle Gefehrde.

Deſſen zu Urkund haben Wir Unſer Abtey Inſiegel wiſſentlich an dieſen Brieff hengen laſſen, und Uns eigenhändig unterſchrieben.

Geſchehen in Unſerm Stifft Qvedlinburg am 6. Februarii Anno Chriſti Ein tauſend, Sechshundert und Neuntzig.

(XVII.)

Käysers LEOPOLDI Expectanz-Brieff vor Chur-Fürst Friedrich den III. zu Brandenburg über die Herrschafft Limburg, samt denen dazu gehörigen Reichs-Lehen, de Anno 1693.

WIr Leopold von GOttes Gnaden, Erwehlter Römischer Käyser ꝛc. ꝛc. Bekennen öffentlich mit diesem Brieff, und thun kund allermänniglich:

Demnach Wir in gnädigst danecknehmigen Erinnerung der vielen stattlichen Dienste, welche Uns und dem Heil. Reich, Unsers lieben Oheims, des jetztregierenden Chur-Fürstens zu Brandenburg Lbd. in viele Wege, und absonderlich bey denen fortwährenden Krieges-Empörungen sowohl gegen die Türcken als Frantzosen erwiesen, und noch erweisen, ein gnädigstes Verlangen tragen, Unsere sonderbahre Propension und Erkänntlichkeit gedachter Sr. Lbd. einiger massen zu erkennen zu geben, und Uns dann vorgetragen worden, daß allen menschlichen Ansehen nach, etwa in kurtzem (1) die Herrschafft Limburg, samt (2) denen dazugehörigen Lehen dem Reich eröffnet werden mögten; Als haben Wir zu etwelcher Bezeigung sothaner für Sr. des Chur-Fürsten zu Brandenburg Lbd. hegender sonderbahren Gewogenheit, und danecknehmigen Gemüths in Gnaden resolvirt und entschlossen, Deroselben darüber eine Expectanz oder Antwartschafft zu ertheilen: Ertheilen auch solche hiermit und in Crafft dieses, also und dergestalt, daß so bald der Männl. Stamm der Herren von Limburg abgehen und aufhören wird, alle derselben besitzende Reichs-Lehn, an was Orth und Ende dieselbe auch gelegen, nichts davon ausgeschlossen, und ausbeschieden auf Sr. Lbd. und Dero alsdann lebende Nachkommen, Marggraffen und Chur-Fürsten zu Brandenburg, Dero Eheliche Männliche Leibs-Erben, und Deroselben Erbens-Erben, erblich fallen, und ihnen, so bald sich jetzt gedachter Fall zuträgt, von Uns, als Römischen Käyser, und Unsern Nachkommen am Reich, zu rechten Mann-Lehen wiederumb verliehen, offterwehnte des Chur-Fürsten Lbd. und Dero Erben solche Limburgische Reichs-Lehen, und deren Pertinentien, alsdann einzunehmen, und damit eben wie mit ihren übrigen Reichs-Lehn zu thun und zu handeln, guten Fug und Macht haben, sie auch auf obberührten Fall zur Possession dieser Limburgischen Reichs-Lehen ohne allem Verzug verholffen, und damit investiret werden sollen. Wie dann Wir und Unsere Nachkommen am Reich wider diese ertheilte Expectanz nichts bewilligen wollen, und da bereits es geschehen, solches ohne Krafft aufgehebet, getödtet, und vernichtet seyn solle. Dieses meynen Wir ernstlich, mit Uhrkund dieses Brieffs besiegelt mit Unserm Käyserl. Insiegel, so geben ist in Unser Stadt Wien den funffzehenden Tag Monats Octobris, nach Christi Unsers lieben HERREN und Seligmachers gnadenreichen Geburth, im Sechzehenhundert Drey und Neunzigsten, Unserer Reiche des Römischen im Sechs und Dreyßigsten, des Hungarischen im Neun und Dreyßigsten, und des Böheimischen im Acht- und Dreyßigsten Jahre.

LEOPOLD.

LEOPOLD WILHELM
Graf zu Königseck.
(L.S.)

Ad Mandatum Sac. Cæs. Maj. proprium
Caspar Florens Consbruch.

(XVIII.)

Käysers LEOPOLDI Privilegium vor die Universität Halle, de Anno 1693.

LEOPOLDVS, divina favente clementia Electus Romanorum Imperator semper Augustus, ac Germaniæ, Hungariæ, Bohemiæ, Dalmatiæ, Croatiæ, Sclavoniæ &c. Rex, Archi-Dux Austriæ, Dux Burgundiæ, Brabantiæ, Styriæ, Carinthiæ, Carniolæ, &c. Marchio Moraviæ, Dux Lucemburgiæ, ac superioris & inferioris Silesiæ, Wirtembergæ & Teckæ, Princeps Sueviæ, Comes Habspurgi, Tyrolis, Ferretis, Kyburgi & Goritiæ, Landgravius Alsatiæ, Marchio S. Romani Imperii Burgoviæ, ac superioris & inferioris Lusatiæ, Dominus Marchiæ Sclavonicæ, Portus Naonis, & Salinarum, &c.

Agnoscimus & notum facimus tenore præsentium Universis. Postquam DEI præpotentis concessu ac munere, ad supremum Majestatis Imperialis fastigium evecti sumus, officii nostri munus cumprimis requirere existimamus, Majorum nostrorum

rum Romanorum Imperatorum ac Regum (qui inter alias supremæ potestatis curas, hanc præcipue Dignitate sua dignam existimarunt, ut varia in S. Romano Imperio Gymnasia, Academias, & universalia Studia instituerent, fundarent & confirmarent) exemplo sollicite curare, ut liberalium artium ac scientiarum studia, quæ ad Reipublicæ gubernationem & conservationem necessaria & opportuna sint, excolantur, & convenientibus honoribus ac præmiis excitentur, nostroque auspicio felicia incrementa consequantur. Cum igitur Serenissimus FRIDERICVS, Marchio Brandenburgensis, Magdeburgi, Stetinæ, Pomeraniæ, Cassubiorum & Wandalorum Dux, Burggravius Norimbergensis, & Princeps Halberstadii, Mindæ & Caminæ, Comes in Hohenzollern, S. Romani Imperii Archi-Camerarius, Princeps Elector, & Consanguineus noster charissimus, humiliter Nobis exposuerit, sibi jam pridem in eam curam incumbenti, qua ratione fideles suos subditos singulari quodam beneficio afficeret, cujus fructus non unius esset ævi, neque in præsentes tantum redundaret, sed ætatem ferre, & in posteros derivari posset, occurrisse animo, nihil æque ad solidam & imperantium & parentium felicitatem conducere, quam si cogitationes eo convertantur, ut Juventus, præsertim in maturiorem adolescens ætatem, postquam prima studiorum tyrocinia in scholis inferioribus feliciter deposuerit, celsioribus disciplinis mancipetur, ac optimis quibuscunque artibus imbuatur, & sub oculis ac in conspectu quasi Parentum in eos mores formetur, qui DEO grati, Reipublicæ utiles esse possint:

Sed cum inter cætera, quibus hæc acquiratur felicitas, primum sibi locum vindicent sublimiores Scholæ, tanquam Officinæ necessariæ, quæ prodeuntes ex Ludis Literariis adolescentes excipiant, ad studia reconditiora & superiores disciplinas manu quasi ducant, tandem probe excultos ad capessenda Reipublicæ munia, tanquam ex penu depromant; Ac demisse Nos proinde dictus Serenissimus Princeps Elector rogarit, cum pene solus inter inferioris Saxoniæ Principes tali aliquo utilissimo Seminario destitutus sit, quatenus sibi potestatem concedere clementer dignaremur, ut in civitate sua Halæ Saxonum, in Ducatus Magdeburgensis territorio sita, & S. Romano Imperio subjecta, tale sublimius Gymnasium sive Academiam erigere possit, quæ quoad privilegia & immunitates cum aliis per Germaniam, Italiam & Gallias privilegiatis Studiis, (salva tamen semper nostra autoritate, salva itidem dicti Principis Electoris supplicantis & Successorum suorum suprema jurisdictione) æquo jure censeatur, in qua erigenda Academia singularum Facultatum Professores potestatem habeant, prævio & rigoroso examine, Doctorum, Licentiatorum, Magistrorum & Baccalaureorum titulos dignis & bene meritis elargiendi, qui quidem per eos promoti singulis gratiis, favoribus, & privilegiis, prout in aliis Universitatibus ejusmodi gradibus insigniti utuntur, frui, potiri & gaudere; præterea Doctores & Scholares in erigenda Academia cum consensu sæpe fati Principis Electoris & Successorum suorum statuta condere, ordinationes facere, nec non Pro-Rectorem & Pro-Cancellarium (manente penes Principem Electorem, uti Fundatorem & Successores suos, dignitate Rectoris & Cancellarii) aliosque Officiales Universitatis creare possint & valeant. Ut insuper in eadem Universitate Rectoratus munere functurus Comitiva Palatina exornetur, sibique Principi Electori supplicanti venia concedatur conferendi arma & insignia singulis in Academia constituendis Facultatibus; Nos pro singulari, & benigna nostra, quam erga Serenissimum Principem Electorem Brandenburgensem gerimus, affectione, ejusdem precibus in hunc, qui sequitur, modum benigne annuendum duximus (prout hisce clementer annuimus) ac proinde Dilectioni suæ potestatem erigendi in prætacta civitate Nobis & S. Rom. Imperio subjecta, sublimius Gymnasium sive Academiam ac Studium Universale omnium LL. AA. ac Scientiarum in quovis Gymnasio, Universitate sive Academia per universas nostras & S. Romani Imperii ditiones publice proponi ac doceri solitarum, clementer concesserimus, quemadmodum hisce animo deliberato, ac maturo desuper habito consilio ex certa scientia facultatem & potestatem præfatam concedimus & elargimur, ita videlicet, ut id Gymnasium sive Academia ac studiorum Universitas per dictum Serenissimum Principem Electorem Halæ Saxonum, (sine tamen præjudicio vicinarum Universitatum) erigi ac fundari possit & valeat, & quandocunque erecta fuerit, cum omnibus in ea comprehensis Professoribus, Doctoribus, Scholaribus, adeoque Universa pube literis ibidem operam navante, aliisque ad eam pertinentibus personis, æquo jure censeatur, pari dignitate æstimetur, omnibusque immunita-

tibus, privilegiis, libertatibus, honoribus, franchiſiis, ſicut aliæ per Germaniam Univerſitates, earumque membra, utatur, fruatur, potiatur & gaudeat. Volentes, & eadem autoritate noſtra Cæſarea decernentes, quod Profeſſores, & perſonæ idoneæ per memoratum Principem, illiusve ad hoc delegatos deputandæ, poſſint & valeant in prædicta Univerſitate, ſeu Studio Univerſali profiteri, & Lectiones, Diſputationes, atque Repetitiones publicas facere, Concluſiones palam diſcutiendas proponere, interpretari, gloſſare & dilucidare, omnesque actus Scholaſticos exercere eo modo, ritu & ordine, qui in cæteris Univerſitatibus obſervari ſolet. Porro cum ipſa ſtudia eo feliciori gradu procedant, & majus ſumant incrementum, ſi ingeniis & diſciplinis ipſis ſuus honos, ſeu dignitatis gradus ſtatuatur, & emeriti aliquando digna laborum ſuorum præmia conſequantur; ſtatuimus & ordinamus, ut per Collegia Doctorum ſeu Profeſſorum, electis ad id idoneis, & præ cæteris excellentioribus, ſi qui ad ſumendam palmam certaminis ſui idonei judicati fuerint, adhibitis prius per ipſos Doctores & Profeſſores, pro more & conſuetudine ſolennitatibus & ritu in cæteris Univerſitatibus obſervari ſolitis, rigoroſo & diligenti examine (in quo conſcientias ipſorum Profeſſorum onerari volumus) eos, qui ſe examini ſubmiſerint, atque pro more, & juxta ſtatuta Scholarchis per aliquos dignos & honeſtos Viros præſentari ſe fecerint, poſſint ad ipſum examen admitti, & invocata Spiritus Sancti gratia examinari, & ſi hoc modo habiles, idonei & ſufficientes reperti atque judicati fuerint, Baccalaurei aut Magiſtri, vel Licentiati vel Doctores, pro uniuscujusque ſcientia & doctrina creari, & hujusmodi dignitatibus inſigniri, nec non per bireti impoſitionem, & annuli ac oſculi traditionem cæterisque conſuetis ſolennitatibus inveſtiri, & ſolita ornamenta atque inſignia dignitatum prædictarum eis tradi & conferri; quodque Baccalaurei, aut Magiſtri, vel Licentiati, vel Doctores in eadem Academia promoti & promovendi, debeant & poſſint in omnibus locis & terris S. Romani Imperii & ubique terrarum & locorum libere omnes actus Profeſſorum, legendi, docendi, interpretandi & gloſſandi facere & exercere, quos cæteri Profeſſores, Baccalaurei, Magiſtri, Licentiati, & Doctores, in aliis Studiis privilegiatis promoti & inſigniti, exercent, & exercere poſſunt & debent, de jure vel conſuetudine.

Præterea recipimus eandem Univerſitatem, a ſæpe nominato Sereniſſimo Principe Electore in Ducatu ſuo Magdeburgenſi, ut ſupra erigendam, in noſtram & Succeſſorum noſtrorum, Romanorum Imperatorum & Regum, ſingularem protectionem, ſalvam guardiam atque patrocinium, volumusque & decernimus per præſentes, quod Scholaſtici dignitatem ſeu gradum aliquem in dicta Univerſitate aſſumpturi gaudeant & potiantur, uti, frui, gaudere & potiri poſſint & debeant, omnibus & quibuscunque gratiis, honoribus, dignitatibus, Præeminentiis, immunitatibus, privilegiis, franchiſiis, conceſſionibus, favoribus & indultis, ac aliis quibuslibet, quibus Univerſitas Heidelbergenſis, Tubingenſis, Colonienſis, Ingolſtadienſis, Friburgenſis, Roſtochienſis, Julia Helmſtadienſis, Argentoratenſis, ac alia Studia privilegiata, ac Doctores, Licentiati, Magiſtri, Baccalaurei & Scholaſtici in ſupra dictarum Facultatum una vel altera iſthic promoti, aut aliqua dignitate ſeu gradu inſigniti, gaudent, utuntur, fruuntur & potiuntur quomodolibet, conſuetudine vel de jure. Non obſtantibus aliquibus privilegiis, indultis, prærogativis, gratiis, ſtatutis, ordinationibus, exemptionibus, aut aliis quibuscunque in contrarium facientibus, quibus omnibus & ſingulis ex certa noſtra ſcientia, animo deliberato, & motu proprio, per hoc Diploma noſtrum derogamus, & derogatum eſſe volumus, dummodo tamen nihil ſcandaloſum, vel bonis moribus contrarium, aut S. Romani Imperii Conſtitutionibus adverſum, ſive Profeſſores, ſive Studioſi ibidem doceant, vel ſcribant, aut doceri, ſcribi, in Lectionibus aut Diſputationibus publicis proponi, aut ſcripto vel libris ſive clam, ſive palam vulgari permittant.

Concedimus inſuper & elargimur benignam facultatem ac poteſtatem, ut Doctores & Scholares, in erigenda Univerſitate exiſtentes, ad exemplum reliquarum Academiarum, prævio tamen conſenſu ſæpe fati FRIDERICI, Principis Electoris Brandenburgenſis, Ejusque Succeſſorum, Statuta condere, Ordinationes facere, nec non Pro-Rectorem ac Pro-Cancellarium (quippe a libero Principis Electoris, uti Fundatoris, ejusque Succeſſorum arbitrio & beneplacito dependere volumus, ut ſibi ipſismet dignitatem Rectoris & Cancellarii reſervent, aut ſi & quoties voluerint, Univerſitati liberam & aliis Univerſitatibus conſuetam eligendi Rectores & Cancellarios facultatem elargiantur) nec non alios Officiales pro lubitu & exigentia creare & facere poſſint

ſint & valeant. Quo etiam nominatus Sereniſſimus Princeps Elector Brandenburgenſis, Ejusque Succeſſores, benignam animi Noſtri propenſionem, quoad hanc erectionem & fundationem, magis magisque experiantur, motu, ſcientia & autoritate, quibus ſupra Pro-Rectori ad eum, quo diximus, modum conſtituendo vel eligendo, ſive Rectoratus munere deinceps in eadem Univerſitate quoquo tempore functuro Comitiva Sacri Lateranenſis Palatii, Aulæque noſtræ Cæſareæ & Imperialis Conſiſtorii contulimus, dedimus, & elargiti ſumus, prout tenore præſentium clementer conferimus, damus & elargimur, eumque aliorum Comitum Palatinorum numero & conſortio gratioſe aggregamus & adſcribimus.

Decernentes, & hoc Imperiali ſtatuentes Edicto, quod ex hoc perpetuo deinceps tempore, donec & quamdiu dicti Pro-Rectoris muneri præfuerit, infra ſcriptis privilegiis, gratiis, juribus, immunitatibus, honoribus, exemptionibus, conſuetudinibus & libertatibus, uti, frui & gaudere poſſit & valeat prout iisdem cæteri Sacri Lateranenſis Palatii Comites hactenus uſi & potiti ſunt, ſeu quomodolibet utuntur & potiuntur, conſuetudine vel de jure. Ac inprimis ut poſſit & valeat, per totum Romanum Imperium, & ubique locorum ac terrarum Notarios publicos, ſeu Tabelliones & Judices Ordinarios creare ac facere, & univerſis perſonis, quæ fide dignæ, habiles & idoneæ fuerint (ſuper quo conſcientiam ejusdem Pro-Rectoris oneratam volumus) Notariatus ſeu Tabellionatus & Judicatus Ordinarii officium concedere & dare, ac eos & eorum quemlibet per pennam & calamarium, prout moris eſt, de prædictis inveſtire, dummodo tamen ab iisdem Notariis publicis ſeu Tabellionibus & Judicibus Ordinariis per eum creandis, ac eorum quolibet vice ac nomine Noſtro & Sacri Imperii, & pro ipſo Romano Imperio debitum fidelitatis recipiat corporale & proprium juramentum in hunc videlicet modum: Quod erunt Nobis, & S. Romano Imperio, omnibusque Succeſſoribus Noſtris Romanorum Imperatoribus ac Regibus, legitime intrantibus, fideles, nec unquam intererunt conſilio, ubi noſtrum periculum tractetur, ſed bonum & ſalutem noſtram defendent fideliter & promovebunt, damnaque noſtra pro ſua poſſibilitate vetabunt & avertent.

Præterea Inſtrumenta omnia, tam publica quam privata, ultimas Voluntates, Codicillos, Teſtamenta, quæcunque judiciorum acta, ac omnia alia & ſingula, quæ ipſis & cuilibet ipſorum ex debito dictorum officiorum facienda occurrerint vel ſcribenda, juſte, pure, fideliter, omni ſimulatione, machinatione, falſitate & dolo remotis, ſcribent, legent, facient atque dictabunt, non attendendo odium, pecuniam, munera aut alias paſſiones & favores; ſcripturas vero, quas debebunt in publicam formam redigere, in membranis mundis, non chartis abraſis aut papyreis, fideliter ſecundum locorum conſuetudinem conſcribent, legent, facient atque dictabunt: Cauſas hoſpitalium & miſerabilium perſonarum, nec non pontes & ſtratas publicas pro viribus promovebunt, ſententiasque & dicta teſtium, donec publicata fuerint & approbata, ſub ſecreto fideliter retinebunt, ac omnia alia & ſingula, recte, juſte & pure facient, quæ ad dicta officia, quomodolibet pertinebunt, conſuetudine vel de jure. Quodque hujusmodi Notarii Publici, ſeu Tebelliones & Judices Ordinarii per eum creandi poſſint & valeant per totum Romanum Imperium & ubilibet locorum ac terrarum, ſcribere & publicare contractus, judiciorum Acta, Inſtrumenta, & ultimas Voluntates, Decreta quoque & Autoritates interponere, in quibuscunque contractibus tale quidpiam requirentibus, ac omnia alia facere, publicare & exercere, quæ ad officium publici Notarii ſeu Tabellionis & Judicis ordinarii pertinere & ſpectare noſcuntur. Decernentes, ut omnibus Inſtrumentis & Scripturis per hujusmodi Tabelliones, Notarios publicos, ſive Judices Ordinarios faciendis plena fides ubique adhibeatur in judicio & extra, Conſtitutionibus, Statutis & aliis in contrarium facientibus, non obſtantibus quibuscunque.

Similiter eadem auctoritate noſtra Imperiali prænominato Pro-Rectori, ſeu Rectoratus munere functuro indulgemus, ut poſſit & valeat perſonas idoneas, & in Poëtica facultate excellentes, per Laureæ impoſitionem, & annuli traditionem, Poëtas Laureatos facere, creare, & inſignire, qui quidem Poëtæ Laureati per eundem ſic creati & inſigniti poſſint & valeant in omnibus Civitatibus, Communitatibus, Univerſitatibus, Collegiis & Studiis, quorumcunque locorum & terrarum S. Romani Imperii & ubique libere absque omni impedimento & contradictione in præfatæ Artis Poëticæ ſcientia legere, repetere, ſcribere, diſputare, interpretari, & commentari, ac cæteros Poëticos actus facere & exercere, quos ſcilicet cæteri Poëtæ & Laurea Poëtica inſigniti facere & exercere conſueverunt, nec non

non omnibus & ſingulis ornamentis, inſignibus, privilegiis, prærogativis, exemptionibus, libertatibus, conceſſionibus, honoribus, præeminentiis, favoribus & indultis, uti, frui, potiri & gaudere, quibus cæteri Poëtæ laureati, ubivis locorum & Gymnaſiorum promoti, gaudent, fruuntur, & utuntur, conſuetudine vel de jure.

Inſuper ſæpe dicto Pro-Rectori concedimus & elargimur plenam facultatem, quod poſſit & valeat naturales, baſtardos, ſpurios, manſeres, nothos, inceſtuoſos, copulative vel disjunctive, & quoscunque alios, etiamſi infantes fuerint, præſentes vel abſentes, ex illicito & damnato coitu procreatos vel procreandos, maſculos & fœminas, quocunque nomine cenſeantur, exiſtentibus vel non exiſtentibus aliis filiis legitimis, iis etiam aliter non requiſitis, viventibus vel etiam mortuis eorum parentibus, (illuſtrium tamen Principum, Comitum & Baronum filiis duntaxat exceptis) legitimare, & eos, ac eorum quemlibet ad omnia & ſingula jura legitima reſtituere, omnemque genituræ maculam penitus abolere, ipſos reſtituendo & habilitando ad omnia & ſingula jura ſucceſſionum & hereditatum, bonorum paternorum & maternorum, etiam ab inteſtato cognatorum & agnatorum, ac ad honores, dignitates, & ſingulos actus legitimos, tam ex contractu vel ultima voluntate, quam alio quocunque modo, tam in judicio, quam extra, perinde ac ſi de legitimo matrimonio eſſent procreati, objectione prolis illegitimæ penitus quieſcente. Quod que illorum legitimatio per ipſum, ut ſupra facta, pro juſte & legitime facta maxime habeatur & teneatur, non ſecus ac ſi foret, cum omnibus juris ſolennitatibus, quarum defectus ſpecialiter autoritate Imperiali ſuppleri volumus & intendimus, dummodo tamen legitimationes hujusmodi non præjudicent filiis & heredibus legitimis & naturalibus, quin ipſi legitimandi, poſtquam ſic legitimati fuerint, & eſſe cenſeantur ac nominentur, ac nominari poſſint & debeant, ubique locorum tanquam legitime nati de domo, familia, & caſata parentum ſuorum, ac arma & inſignia eorum portare, ferreque poſſint ac valeant, quinimo efficiantur Nobiles, ſi Parentes eorum Nobiles fuerint, non obſtantibus aliquibus Legibus, quibus cavetur, quod naturales, baſtardi, ſpurii, manſeres, nothi, inceſtuoſi, copulative vel disjunctive, vel alii quicunque ex illicito & damnato coitu procreati, vel procreandi, nec poſſint, nec debeant legitimari, liberis naturalibus legitimis exiſtentibus, vel ſine voluntate & conſenſu filiorum naturalium & legitimorum, aut agnatorum, aut feudi Dominorum, & ſpeciatim in Auth. quibus mod. natural. effic. legitim. §. quib. mod. natur. effic. ſui, per tot. & §. naturales, ſi de feud. controv. fuerit int. dom. & agnat. & L. Jubemus 6. de emancip. liber. & aliis ſimilibus, quibus Legibus & cuilibet ipſarum volumus expreſſe ſcienterque derogari, neque etiam obſtantibus in prædictis aliquibus contrahentium diſpoſitionibus, & defunctorum ultimis voluntatibus, aliisque Legibus, eorumque ſtatutis & conſuetudinibus, etiamſi tales eſſent, qui exprimi deberent, aut de quibus hic mentio ſpecialiter facienda eſſet: quibus obſtantibus & obſtare volentibus, in hoc caſu duntaxat ex certa ſcientia & de plenitudine Cæſareæ noſtræ poteſtatis totaliter derogamus, & derogatum eſſe volumns.

Adhæc præfato Pro-Rectori, ſive Rectoratus munere funcuro damus & concedimus, ut poſſit ac valeat Tutores & Curatores confirmare, ipſosque cauſis legitimis ſubſiſtentibus amovere: infames, tam juris, quam facti, ad famam reſtituere, & omnem ab eis infamiæ notam abſtergere tam irrogatam, quam irrogandam, ita, ut de cætero ad omnes & ſingulos actus apti & idonei habeantur, & promoveri poſſint, nec non filios adoptare, & arrogare, & eos adoptivos & arrogatos facere, conſtituere & ordinare: inſuper filios legitimos, & legitimandos, adoptivosque emancipare, & adoptionibus & emancipationibus quibuscunque omnium & ſingulorum, etiam infantium & adoleſcentium conſentire, & veniam ætatis ſupplicantibus concedere, autoritatemque & decretum interponere, ſervos etiam manumittere, manumiſſionibus quibuscunque cum, vel ſine vindicta, & minorum alienationibus ac alimentorum transactionibus autoritatem pariter & decretum interponere: minore quoque Eccleſias & communitates læſas, altera parte ad id prius vocata, in integrum reſtituere, ac integram reſtitutionem eis vel alteri eorum concedere, juris tamen ordine ſemper ſervato.

Poſtremo concedimus & elargimur ſæpe memorato Sereniſſimo Principi Electori Brandenburgenſi liberam facultatem & poteſtatem, ſingulis in Univerſitate conſtituendis Facultatibus peculiaria conferendi arma & inſignia, quibus in publicis Scriptis, Edictis, Mandatis, aliisque actibus loco ſigilli, pro rei neceſſitate, & voluntatis arbitrio uti poſſint & valeant; ſalvis tamen quoad

quoad prædicta omnia autoritate noſtra Cæſarea, nec non ipſius Fundatoris & Succeſſorum ſuprema jurisdictione, meroque imperio, ac aliorum quorumcunque juribus. Nulli ergo omnino hominum, cujuscunque ſtatus, gradus, ordinis, dignitatis aut præeminentiæ fuerit, liceat hanc noſtræ conceſſionis, erectionis, confirmationis, indulti, protectionis, Comitivæ Palatinæ, & aliorum ſupra inſertorum noſtrorum Privilegiorum gratiam vel facultatem infringere, aut ei quovis auſu temerario contraire, ſeu illam quovis modo violare. Si quis autem id attentare præſumpſerit, noſtram & Imperii Sacri indignationem graviſſimam, & pœnam quinquaginta Marcarum auri puri toties, quoties contra factum fuerit, ſe noverit irremiſſibiliter incurſurum, quarum dimidiam Imperiali Fiſco ſeu Aerario noſtro, reliquam vero partem ſupra nominato Sereniſſimo Principi Electori Brandenburgenſi, ejusque Succeſſoribus decernimus applicandam. Harum teſtimonio literarum manu noſtra ſubſcriptarum, & ſigilli noſtri Cæſarei appenſione munitarum. Quæ dabantur in Civitate noſtra Vienna, die decima nona Menſis Octobris, Anno milleſimo, ſexcenteſimo, nonageſimo tertio, Regnorum noſtrorum Romani trigeſimo ſexto, Hungarici trigeſimo nono, Bohemici vero trigeſimo octavo.

LEOPOLDVS.

LEOPOLDVS GVILIELMVS
Comes in Kinigſegg.

Ad Mandatum Sacræ Cæſareæ Majeſtatis proprium
LVTZO DOLBERG.

(XVIII.)

Chur-Fürſt FRIDERICI III. zu Brandenburg Privilegium vor die Univerſität Halle, de Anno 1692. und vermehrter confirmiret, 1697.

Wir Friderich der Dritte von GOttes Gnaden, Marggraff zu Brandenburg, des H. Röm. Reichs Ertz-Cämmerer und Chur-Fürſt, in Preuſſen, zu Magdeburg, Cleve, Jülich, Berge, Stettin, Pomern, der Caſſuben und Wenden, auch in Schleſien zu Croſſen und Schwiebuß, Hertzog, Burggraf zu Nürnberg, und Fürſt zu Halberſtadt, Minden und Camin, Graf zu Hohenzollern, der Marck und Ravensberg, Herr zu Ravenſtein, wie auch der Lande Lauenburg und Bütau, ꝛc. Uhrkunden und bekennen hiermit für männiglich, Nachdem die vorige Ertz-Biſchöffe und Landes-Fürſten des ehemahligen Ertz-Stiffts und nunmehrigen Hertzogthums Magdeburg ſchon vor geraumer Zeit verlanget und des Vorhabens geweſen, ein ſo genanntes Studium Generale oder Univerſität mit allen in Teutſchland gewöhnlichen Facultäten, Diſciplinen und Künſten, auch denen dazu erforderten Profeſſoribus in beſagten Hertzogthums Haupt- und Reſidenz-Stadt Halle, als einen dazu ſehr bequemen Ort zu ſtifften und anzuordnen, wie dann abſonderlich der in dem vorigen Seculo hochberühmte und um das H. R. Reich nicht wenig meritirte Marggraff zu Brandenburg Albertus, Chur-Fürſt zu Maynꝛ, Cardinal und Ertz-Biſchoff zu Magdeburg ꝛc. als eines der fürnehmſten und berühmteſten Mitgliedern Unſers Chur-Fürſtl. Hauſes, ſeiner für die freyen Künſte allemahl gehabten ſonderbaren Zuneigung nach, dieſes Vorhaben vor andern ſonderlich zu Gemüthe genommen, auch bey dem damahligen Päbſtlichen Legato a latere ad univerſam Germaniam dem Cardinal Campegio es dahin gebracht, daß derſelbe Krafft der von dem Päbſtlichen Stuhl zu Rom ihm dieſerwegen beygelegten Autorität und Gewalt, zu Aufrichtung ſolcher Univerſität in beſagter Stadt Halle auf damahls gewöhnliche Weiſe ein gewiſſes Privilegium im Jahr 1531. ertheilet, jedoch aber wegen des bald darauf erfolgeten Todesfalls beſagten Ertz-Biſchoffs Alberti, wie auch der darauf eingefallenen ſchweren unruhigen und gefährlichen Krieges-Zeiten und anderer vorgekommener Verhindernüſſen halber, ſolch wohlgemeintes Werck nicht völlig zum ſtande kommen, daß Wir aus ſonderbarer Liebe und Begierde zu Beförderung aller guten Wiſſenſchafften und Künſte, wie auch zu Vollführung eines ſo heilſamen und glorieuſen Wercks, wozu beſagter Ertz-Biſchoff das Fundament geleget, und dem glorieuſen Exempel unſers in GOTT ruhenden Herrn Vatern Gn. zu folgen, als welcher An. 1656. auch mitten in der damahligen Krieges-Flam-

me, die Universität zu Duisburg, restauriret und angerichtet, entschlossen seyn, vermittelst göttlicher Hülffe und mit Ihrer Käyserl. Maj. hohen Autorität obbemelte Universität zu Halle vollend aufzurichten und zur Perfection zu bringen, thun auch solches hiermit und in Krafft dieses, dergestalt und also, daß nach dem Inhalt der Käyserl. Concession nicht allein in denen vier Facultäten, sondern auch in andern der studirenden Jugend nützlichen Disciplinen, Wissenschafften, Exercitien und Künsten geschickte und berühmte Professores und Lehr-Meister bestellet werden, und dieselbe Macht haben sollen, zu dociren, zu lesen, Collegia publice und privatim zu halten, zu disputiren, in denen Facultäten Urtheile, Bedencken, und Responsa abzufassen, auch Doctores, Licentiatos, Magistros, Baccalaureos, wie auch respective autoritate publica Notarios publicos und Poëtas zu creiren und zu renunciiren, auch alles das zu thun, was andern Doctoribus und Professoribus auf andern berühmten Universitäten in Teutschland, vermöge Käyserl. general- oder special-Privilegien zukommet, wie sie denn auch aller derjenigen Autorität, Prærogativen, Freyheiten und Gerechtigkeiten, womit andere Universitäten und deren Membra begabet seyn, ebenmäßig zu geniessen haben werden. Und damit Unsere aufrichtige gute Intention, so Wir bey diesen Wercke haben, männiglich kund werde; so erklären Wir uns gnädigst, daß Wir obberührte Universität zu Halle, mit folgenden sonderbaren von uns dependirenden Beneficiis und Begnadigungen versehen haben,

I. Wollen Wir alle diejenigen, welche Membra dieser Universität seyn, in Unsern gnädigsten sonderlichen Schutz nehmen, und dieselbe in Unserer Abwesenheit Unserm Stadthalter und Magdeburgischen Regierung im Hertzogthum Magdeburg specialiter anbefohlen haben, also, daß wann einer oder der andere, er sey ex numero docentium oder discentium, etwas wider jemand, er sey wer er wolle, der nicht unter die Jurisdiction der Universität oder Academie gehöret, zu klagen hat, er denselben sofort für Unserer Regierung immediate, ohne Ansehen, der sonst dem Beklagten zustehenden ersteren Instanz oder privilegii fori, belangen möge, und gedachte Unser Regierung ohne Weitläufftigkeit juxta essentialia processus die Sache untersuchen, und derselben abhelffliche Maasse geben und entscheiden solle. Wann auch der Senatus Academicus, oder einige aus den Universitäts-Verwandten und Bedienten bey Unserer Regierung und Consistorio, auch den Unter-Gerichten wider jemand etwas zu suchen haben, so soll ihnen alles ohne Erlegung der sonst gewöhnlichen Sportulen und Gebühren ausgefertiget werden; Hingegen soll auch die Universität Unsere Regierungs- und Consistorial-Bediente, auch die Unter-Gerichte gleichfalls mit den Sportulen und Gebühren verschonen.

II. Wann das gantze Corpus Academicum, oder ein und anderer unter denen Professoribus von jemand belanget wird, so sollen dieselbe ihr forum competens vor Unserm geheimden Rath allhier, gleichergestalt es mit der Universität zu Franckfurt an der Oder gehalten wird, haben, sonsten aber verbleibet der Universität das forum primæ instantiæ ungekräncket. Jedoch soll der Pro-Rector Zeit wehrendes Rectorats regulariter nicht belanget, sondern die wider ihn habende Ansprüche bis nach Ablegung dieser Würde verschoben werden. Woferne auch Unsere dortige Regierung und Consistorium wider einige Cives Academicos etwas zu denunciren hat, oder sonst der Universität Assistence benöthiget ist; so sollen sie gehalten seyn, die Universität entweder schrifftlich oder mündlich deßhalb in subsidium requiriren zu lassen.

III. Der Pro-Rector und Senatus Academicus sollen die Jurisdiction in Civilibus und Criminalibus über alle und jede Membra und Officiales Academiæ, es seyen die Professores, oder andere Lehr-Stall-Sprach-Exercitien-Meister, Studiosi und andere, so bey denselben seyn, und ihnen aufwarten oder bedienet seyn, haben und exerciren, und zwar stracks von der Zeit an, da jemand als ein Glied der Universität recipiret worden, oder sich sonst allda Studirens halber aufhalten will, und sich dem albo Academico einverleiben lassen, und zum Gehorsam verpflichtet hat. Wie dann auch diejenigen Studiosi, sie seyn wes Standes sie wollen, so entweder des Studirens oder derer Exercitien halber sich auf der Universität aufhalten, und nicht immatriculiren lassen wollen, unter der Universität Jurisdiction ipso facto seyn und stehen sollen. Jedoch wann nach Käysers Caroli V. peinlichen Hals-Gerichts-Ordnung iemand an Leib und Leben daselbst gestraffet werden solte, soll die Sententz vor der Execution an Uns, und Unsern geheimden Rath eingesendet werden, damit Wir dieselbe confirmiren, oder nach Befinden mildern. Es soll auch auf Ansuchen des Pro-Rectoris oder Senatus Academici Unser Commendant alldort, demselben in vorkommenden Fällen, so viel Soldaten, als zu Apprehendirung oder Verfolge der Delinquenten nöthig seyn, ohnweigerlich hergeben, oder da keine Guarnison verhanden, soll der Rath daselbst die gemeinen Diener, oder nach Gele-

Gelegenheit der Personen die Stadt-Wächter und Ausreiter der Universität, ohne Entgeld, zu solcher Apprehension, Verfolge und Verwahrsam abfolgen lassen, auch einen bequemen sichern Ort, darinn der Delinquent verwahret werden möge, dazu ungesäumet und unweigerlich einräumen. Solte aber, das GOTT verhüte, dergleichen Verbrechen vorkommen, welches mit der Todes-Straffe beleget werden müste, soll alsdann solche Execution in unserm Amte Giebichenstein, oder nach Befinden in unsern Berg-Gerichten daselbst zu Halle, ohne der Universität Unkosten verrichtet werden, massen dann die Universität in solchen Fällen die Verurtheilende zu rechter Zeit gebührenden Orts zu überliefern und obberührte Richter und Beamte nach geschehener Requisition dieselbe unweigerlich annehmen und das Urtheil oder Sentenz an ihnen exequiren lassen sollen. Im übrigen aber, da denen Delinquenten eine Geldstraffe zuerkandt würde, soll solche der Universität gelassen, und von derselben zu Beförderung des boni publici Academiæ angewendet und berechnet werden.

IV. Wann bey nächtlicher Zeit oder entstandenem Tumult einige Membra Academica von der Guarnison, wann einige daselbst verhanden, oder auch von dem Magistrat sollten in Hafft oder Arrest genommen seyn, mögen sie zwar biß an den anbrechenden Tag daselbst verbleiben; alsdann aber sollen sie dem Pro-Rectori und Senatui Academico von dem Commendanten der Guarnison oder dem Stadt-Magistrat ohne Verzug nahmkündig gemachet, und mit ihren Degen und andern Gewehr auf Erfordern unweigerlich ausgeantwortet und unter keinerley prætext aufgehalten werden. Es sollen auch die Stadt-Wache, und Knechte schuldig seyn, bey ereigendem Tumult oder anderer vorfallenden Gelegenheit, es sey des Tages, oder des Nachts, bloß auf des Pro-Rectoris Ansinnen die Delinquenten zu verfolgen, und in Hafft zu bringen, damit sie, bevor der Stadt-Magistrat requiriret wird, keine Zeit gewinnen mögen zu echappiren.

V. Die Professores, Lehr-Stall-Sprach- und Exercitien-Meister, haben wir mit zureichenden und anständlichen Salariis versehen, behalten Uns auch vor, dieselbe nach Proportion ihrer Meriten und Fleisses zu verbessern. Es sollen auch der Professoren Wittwen und Erben, des Gnaden-Jahrs wie bey der Universität zu Franckfurt an der Oder, sich zu erfreuen haben.

VI. Und damit die Universität unsers gnädigsten Schutzes, Hulde, und Gnade versichert seyn möge, so wollen Wir jederzeit zwey Ober-Curatores aus Unsern würcklichen geheimden Räthen allhier gnädigst constituiren, auch Unserer Regierung und Stadt-Magistrat zu Halle anbefehlen, daß sie in allen vorfallenden Gelegenheiten der Universität nachdrücklich assistiren, und deroselben Bestes und Aufnehmen befördern, und dahin sehen sollen, daß die Cives Academici nicht mit dem Preisse der Stuben, Tisch oder Haus-Miethe übersetzet, oder sonst in Kauffen und Verkauffen bevortheilet werden mögen. Wir behalten Uns auch gnädigst zuvor, zu dem Ende ein gewisses Policey-Collegium alldort zu constituiren, und mit gewisser Instruction versehen zu lassen.

VII. Allen und jeden sowohl eingebohrnen und in Halle angesessenen, auch andern, und fremden Doctoribus, Licentiatis, und Magistris, welche von denen Facultäten nach Anleitung derer Statutorum, so Wir ihnen ertheilen werden, capables befunden werden, die studirende Jugend in guten und nützlichen Wissenschafften zu informiren, soll freystehen, Collegia privata zu halten, welches auch denenjenigen, die noch keinen Gradum haben, nicht soll verwehret seyn, jedoch müssen selbige sich bey dem Pro-Rectore Universitatis vorher immatriculiren lassen, und nachmahls bey derselben Facultät, darinnen sie zu lesen vermeynen, angeben, welche ohne erhebliche Ursachen sie daran nicht behindern, sondern vielmehr denselben beförderlich seyn soll.

VIII. Was die Studiosos Theologiæ betrifft, welche fleißig daselbst studiret, und ihres Wohlverhaltens halber ein gutes Zeugniß haben, dieselbe wollen Wir für andern in Unsern Provintzien und Landen zu Diensten nach Befinden befördern lassen: Denen Studiosis Juris aber soll nicht allein frey stehen, in Unserer Cantzeley, Cammer, Consistorio, Rathhause, Stadt- und Thal-Gerichten, auch im Amte Giebichenstein, zu rechter Zeit, und da sonst Herrschafft-Sachen nicht tractiret werden, dem Rechtlichen Verfahren der Advocaten und Partheyen mit zuzuhören, sondern es sollen auch in allen diesen Gerichten zu Halle die Secretarii, wie auch der Schöppen-Schreiber gehalten seyn und befehliget werden, die entschiedene Acta, Urtheile und Responsa, um welche sie Ansuchung thun, und so ohne jemands Nachtheil communiciret werden können, ihnen zur Perlustration vorzulegen, nicht aber mit nach Hause zu geben, vielweniger ihnen neue noch nicht abgehandelte, noch unabgeurtheilete Acta vorzuzeigen oder lesen zu lassen.

IX. Wann die Professores Medicinæ in

Anatomicis die Jugend unterweisen wollen, sollen denenselben die cadavera punitorum von denen Obrigkeiten und Gerichten, in dem Hertzogthum Magdeburg, und dem Fürstenthum Halberstadt, auf deroselben gebührendes Ansuchen, ohne Entgelt, und einige vorhergehende unterthänigste Anfrage, Krafft dieses abgefolget werden, massen wir deshalben an unsere Regierungen gehörigen Befehl ergehen lassen wollen. Es soll auch die Universität befugt seyn, einen Apotheker unter ihre Jurisdiction auf- und anzunehmen, und sowohl die Direction als Visitation solcher Apotheken nach Anleitung derer Mediciniſchen Statutorum alleine zu haben und zu verrichten. Ingleichen sind wir auch gnädigst geneigt einen Hortum Medicum und Anatomie-Cammer auf der Universität anlegen und verfertigen zu lassen.

X. Denen Membris Academicis, die sich haben immatriculiren lassen, soll frey stehen, die Bibliothecam publicam der Marien-Kirche zu besuchen, und sollen ihnen die Bücher, darinn sie etwas nachlesen wollen, nach Verlangen vorgeleget und dazu gewisse Tage und Stunden bestimmet werden. Ingleichen soll auch denen Studiosis vergönnet werden, die Universitäts-Bibliothec zu besuchen, und wollen wir zu deroselben Aufrichtung gnädigste Verfügung ergehen, auch die bey unserer Bibliothec in duplo vorhandene Bücher zu solchem Ende aushändigen lassen.

XI. Alle diejenigen, so in unserm Hertzogthum Magdeburg oder Fürstenthum Halberstadt Stipendia genieſſen, sollen schuldig seyn, zum wenigsten zwey Jahr auf unser Universität zu Halle denen Studiis obzuliegen. Und ob gleich das Käyserliche Diploma Privilegiorum dieser Universität noch nicht publiciret, welches aber in kurtzem geschehen wird: So wollen wir doch, daß solches denen, welche sich vorhin bey unserer Universität zu Halle inscribiren lassen, und denen Studiis dort obgelegen, unnachtheilig seyn, ihnen auch das Triennium Academicum, so sie zu Erlangung geistlicher und anderer Beneficiorum in unsern Landen zu erweisen gehalten seyn, a die inscriptionis an gerechnet werden, und zu statten kommen soll, wie wir dann auch aus Landes-Fürstlicher Macht und Krafft des uns zustehenden Juris Episcopalis in so weit dispensiren, daß diejenige, so anderswo ihre Studia angefangen und noch kein Triennium Academicum an einen Ort ausgehalten, solches auf Unserer Universität Halle vollenden mögen, und ihnen solches bey denen in unsern Landen gelegenen Stifftern für voll gerechnet werden soll, wie wir dann auch die gnädigste Verordnung thun wollen, daß die Universität von Conferirung derer Stipendien Nachricht bekommen möge, damit sie auf diejenigen Studioſos, so solche genieſſen, sowohl ratione vitæ, als studiorum Aufsicht haben könne.

XII. Diejenigen, so sich etliche und zum wenigsten zwey Jahr zu Halle Studirens oder Exercitien halber aufgehalten, und ihre Studia gründlich tractiret, auch in humanioribus studiis ein gutes Fundament geleget, (dazu wir dann ein sonderbares Collegium elegantioris literaturæ aufzurichten, und dessen Direction dem Professori Eloquentiæ anzuvertrauen, gnädigst gesinnet seyn,) und wegen ihres Wohlverhaltens von dem Pro-Rectore Academiæ oder derjenigen Facultät, darinnen sie studiret, ein rühmliches Zeugniß aufzuweisen haben, wie auch diejenige, welche daselbst den Gradum Doctoris, Licentiati oder Magistri angenommen, sollen in Unserm Chur-Fürstenthum, Landen und Provinzen, und in specie in unserm Hertzogthum Magdeburg, zu denen Ehren-Aemtern und Bedienungen, wozu sie vor andern capable seyn, nach Befinden befördert werden.

XIII. Alle diejenigen Schrifften, so im Hertzogthum Magdeburg zum Druck gegeben werden, und nicht publica oder Regierungs-Sachen, sondern denen Facultäten in der Universität zuständig seyn, sollen weder von dem Universität- noch Regierungs-Buchdrucker ohne Censur der Universität gedrucket werden, diejenigen Sachen aber, welche publica, oder Consistorialia, und denen Facultäten nicht zugehörig, solche ist der Regierungs-Buchdrucker zwar ohne der Universität, nicht aber ohne unserer Regierungs oder Consistorii Censur, zu drucken befugt.

XIV. Zu Behuff der dortigen Reit-Schule, wollen wir über den ordinairen Spesen, nach Befinden, aus Unsern Marstall junge Pferde, die zugeritten werden sollen, dahin senden.

XV. Auch haben wir die gnädigste Versehung gethan, daß einige gewisse Tische vor die daselbst lebenden nothdürfftige Studenten aufgerichtet, und solche denen andern Tischen gleich geachtet werden sollen; zu welchem Ende wir bey unseren Ständen in allen Provinzen die Verfügung thun wollen, damit von denenselben absonderliche Tische vor die Ihrige zu Halle studirende Landes-Kinder aufgerichtet werden mögen.

XVI. Wann krancke und arme Studiosi seyn, sollen dieselbe nach Verlangen von dem Rathe alldort in die Hospitäle mit aufgenommen, auch bey denen Begräbnissen der Studiosorum, für die Stelle, Geläute und dergleichen ein

ein mehreres nicht, als von Bürgern erleget werden.

XVII. Alle graduirte Notarii, Procuratores und Licentiati, weil sie die meiste Verkehrung mit der Universität haben werden, sollen der Universität Jurisdiction unterworffen seyn. Wie dann auch diejenigen Buchdrucker, Buchhändler, und Buchbinder, welche sonst keine andere bürgerliche Nahrung dabey treiben, nebst ihren Jungen, Gesellen und Gesinde, (ausser dem Regierungs-Buchdrucker) wegen dieser ihrer Handthierung allein unter der Universität Jurisdiction gehören, und sich bey derselben immatriculiren lassen müssen, wobey sie der Magistrat allerdings ungehindert zu lassen hat. Woferne aber dieselben andere bürgerliche Nahrung und Verkehr nebenher sich gebrauchen solten, sind sie in so weit dem Magistrate mit Eyde sich verwandt zu machen schuldig. Weilen wir auch diese Universität meistentheils, als die zu Franckfurt an der Oder eingerichtet wissen wollen, und dann diese die Macht einige Frey-Handwercke zu setzen hat: als soll auch diese Universität Macht haben, einige Frey-Handwercks-Meister anzunehmen und zu bestellen, so allein unter derselben Jurisdiction stehen, auch von unserer Regierung, Stadt-Magistrat und Berg-Gerichten bey solcher Freyheit nachdrücklich geschützet werden, sonst aber eben das Recht, was andere Meister von demselben Handwerck bey der Stadt Halle haben, genieſſen sollen.

XVIII. Ein dort ankommender Studiosus soll schuldig seyn, sich innerhalb 10. Tagen immatriculiren zu lassen. Und wollen wir zu dem Ende unserer Regierung gnädigst anbefehlen, durch den Stadt-Magistrat und Ober-Amtmann zu Giebichenstein die Anstalt machen zu lassen, damit kein neu ankoͤmender Studiosus, so nicht immatriculiret, länger als 10. Tage unter dero Botmäßigkeit gedultet, noch in denen Vorstädten ohne vorher geschehene Meldung beherberget werden möge. Und soll der Magistrat dahin sehen, daß kein Bürger einen Studiosum, so nicht immatriculiret, über 10. Tage bey Vermeidung 20. Thlr. Straffe beherberge, damit auch dadurch alle Excesse um so viel besser verhütet werden mögen.

XIX. Wann ein Studiosus von der Universität relegiret, so soll der Magistrat nicht befugt seyn, denselben in der Stadt oder Vorstadt zu dulden, wie dann auch das dortige Thal-Gerichte und Giebichenstein eben so wenig den Relegatum auf einige Weise zu hegen oder zu bergen Macht haben, sondern noch vor der Sonnen Untergang auszuschaffen gehalten seyn soll.

XX. Die Professores, auch übrige Universitäts-Bediente, so allda Häuser kauffen, in denenselben aber keine bürgerliche Nahrung treiben, sollen sowohl von Ablegung des Bürger-Eydes, als von Wachen, Einqvartirungen, und andern bürgerlichen Oneribus von ihren Häusern befreyet bleiben. Desgleichen wollen wir auch gedachte Professores und Universitäts-Verwandte, so einige Häuser daselbst erkauffet, oder annoch erkauffen möchten, von dem Kauff-Schosse ihrer Häuser, welchen sonst alle Einwohner zu Halle erlegen müssen, gäntzlich befreyen.

XXI. Ob zwar die Professores, und übrige Universitäts-Verwandte zu Verhütung alles Unterschleiffes, die Consumtions-Accise entrichten müssen, so wollen wir dennoch die gnädigste Verordnung thun, daß einem jeden Professori jährlich 20. Thlr. dem Pro-Rectori 25. Thlr. und denen andern Universitäts-Verwandten und Bedienten ein Gewisses nach Proportion, an baaren Gelde aus der Accis-Casse jährlich wiederum zurücke gegeben werde; dagegen sie sich aber bey Verlust der jährlichen ordinirten Summe, aller Unterschleiffe zu enthalten haben. Und dieses Beneficii sollen auch diejenigen Universitäts-Verwandte genieſſen, welche entweder schon würcklich Pfannwerck treiben und angesessen seyn, oder mit Erkauffung Pfannwercks und Landereyen sich sonst possessioniret werden machen.

XXII. Es sollen auch die Professores und übrige Universitäts-Verwandte von dem Einlage-Gelde von Bier und Wein dergestalt befreyet seyn, daß ein jeder, so offt er Wein oder fremd Bier vor seine Haushaltung oder Tisch einlegen will, allemahl zu Beglaubigung unter seiner eigenen Hand darüber einen Zettel aufs Rathhaus senden, dagegen von dem Magistrat einen Frey-Zettel empfangen, und bey jährlichem Verlust dieser Freyheit keinen Unterschleiff gebrauchen solle.

XXIII. Derer Professoren, und anderer Universitäts-Verwandten und Bedienten Wittben sollen Zeit ihres Lebens dergleichen Consumptiones und Niederlages-Freyheit zu genieſſen haben, als ihre verstorbene Männer gehabt.

XXIV. Wir wollen auch die Universitäts-Verwandte und Bediente, ingleichen derer Wittben und Kinder nicht allein von den sonst gebräuchlichen Abzugs-Geldern hiermit gnädigst eximiren, sondern auch zugleich verordnen, daß sie von denen Sächsischen und Hällischen Statutis wegen der Gerade und Heergewette befreyet, und solche zu gemeiner Erbschafft geschlagen werden sollen, in andern Erbfällen aber sowol zwischen Eheleuten als An-

verwandten, bleibet es bey unserer Magdeburgischen Policey-Ordnung.

XXV. Wegen des Rangs derer Professorum wollen Wir es folgender gestalt zu halten hiermit gnädigst verordnet haben:

1. Die Professores Ordinarii der vier Facultäten.
2. Die Rathsmeistere.
3. Die Assessores Scabinatus.
4. Der Syndicus Universitatis & Civitatis.
5. Die Professores Extraordinarii, welche Doctores seyn.
6. Die übrigen Doctores und Licentiati.

Damit auch nicht einige Irrung der Titular-Räthe halber entstehen möge, so soll es mit ihnen gehalten werden, wie es zu Königsberg in Preussen eingerichtet ist, daß sie nemlich denen Raths-Meistern nachgehen.

XXVI. Wir concediren auch der Universität einen absonderlichen Wein- und Bier-Keller, und zwar dergestalt, daß sie entweder selbigen dem dortigen Stadt-Magistrat gegen einer gewissen jährlichen Pension, worüber sie sich mit einander zu vergleichen, überlassen, und Unsern gnädigsten Consens über solchen Contract einholen, oder aber solche Gerechtigkeit des Wein- und Bier-Schancks an eine andere privat-Person verpachten mögen.

Schlüßlich behalten Wir Uns vor und seynd geneigt, obberührten Beneficiis und Begnadigungen noch andere, welche Wir zu der Universität Aufnehmen und Besten gut befinden werden, hinzuzuthun oder dieselbe nach Befinden zu ändern. Uhrkundlich unter Unserer eigenhändigen Unterschrifft und vorgedruckten Chur-Fürstl. Gnaden-Siegel. Geben zu Cleve, den 20. Jun. 1692. und vermehrter nochmahls gnädigst confirmiret zu Cölln an der Spree, 4. Septembr. 1697.

Friedrich Chur-Fürst.
(L.S.)

E. v. Danckelmann.

(XIX.)

Chur-Fürst FRIDERICI III. zu Brandenburg Stifftungs-Brieff dero zu Berlin aufgerichteten Societät der Wissenschafften, de Anno 1700.

WIr Friderich der Dritte, von GOttes Gnaden, Marggraff zu Brandenburg, des Heiligen Röm. Reichs Ertz-Cämmerer und Chur-Fürst, in Preussen, zu Magdeburg, Cleve, Jülich, Berge, Stettin, Pommern, der Cassuben und Wenden, auch in Schlesien, zu Crossen Hertzog, Burggraf zu Nürnberg, Fürst zu Halberstadt, Minden und Camin, Graf zu Hohenzollern, der Marck und Ravensberg, Herr zu Ravenstein, und der Lande Lauenburg und Bütow, ꝛc. Für Uns, Unsere Erben und Nachkommen, Marggrafen und Chur-Fürsten zu Brandenburg, Thun kund und geben hiermit männiglichen, denen es zu wissen nöthig, in Gnaden zu vernehmen, was gestalt Wir nach erhaltenem allgemeinen Frieden, Unsere Sorgfalt zu Beförderung der Ehre GOttes, Ausbreitung dessen Wahrheit und Cultivirung allerhand Tugenden, und dem gemeinen Wesen nützlicher Ubungen eine sichere Societät derer Scientien fundiret und gestifftet haben, thun solches auch, fundiren und stifften sothane Societät hiemit und in Krafft dieses, und wollen, daß dieselbe sich angelegen seyn lassen, und dahin trachten solle, daß vermittelst Betrachtung der Wercke und Wunder GOttes in der Natur, auch Anmerckungen, Beschreib- und Ausübung derer Erfindungen, Kunstwercke, Geschäffte und Lehren, nützliche Studia, Wissenschafften und Künste, auch dienliche Nachrichtungen, wie die Nahmen haben können, excoliret, gebessert, wohl gefasset und recht gebrauchet, und dadurch der Schatz der bißher verhandenen aber zerstreuten menschlichen Erkänntnissen nicht allein mehr und mehr in Ordnung und in die Enge gebracht, sondern auch vermehret, und wohl angewendet werden möge. Zu welchem Ende dann Wir diese von uns angerichtete Societät mit tüchtigen Personen und behörigen Apparatu, Vorschub und fundo theils bereits würcklich versehen haben, theils nach und nach ferner zu versehen entschlossen seyn, und wollen männiglich in Unsern Landen, sonderlich aber die in Unsern Bedienungen stehen, auch die sonst Dependenz von Uns haben, zumahlen aber alle, die denen Studien ergeben, nach jedes Gelegenheit der Societät zu ihrem gemeinnützigen Zweck die Hand möglichst zu bieten, anweisen, auch dieselbe bereits insgemein hiemit und in Krafft dieses dazu nachdrücklich angewiesen haben.

Ferner erklähren Wir Uns zu dieser Societät besonderen Protectore, und wollen was an

an Uns ihrentwegen oder in Sachen, die sie betreffen, gebracht wird, in Gnaden anhören und befördern, ihre unterthänigste Meynung darüber vernehmen, und was sie angehen kan, ihr zu ihrer Nachricht zu wissen fügen.

Solchemnach soll bey dieser Societät unter andern nützlichen Studien, was zu Erhaltung der Teuschen Sprache in ihrer beständigen Reinigkeit, auch zur Ehre und Zierde der Teutschen Nation gereichet, absonderlich mit besorget werden, also daß es eine Teutsch-gesinnete Societät der Scienzien sey, dabey auch die gantze Teutsche, und sonderlich Unserer Landen Weltliche und Kirchen-Historie nicht verabsäumet werden soll.

Und weil die verschiedene Arthen der Wissenschafften dergestalt mit einander verbunden seynd, daß sie nicht wohl gäntzlich getrennet werden können, so wollen Wir, daß insgemein was zu diesen und andern nützlichen Studien oder löblichen Künsten und Tugendübungen, inso weit sie von denen Studiis herfliessen, zu deren Erfindung, Erlern- und Erleichterung, auch richtiger Anweisung dazu, sowohl bey der Jugend als andern Leuten und Liebhabern, theils durch Schrifften und das Bücher-Wesen, theils auch durch andere nützliche Anstalten dienen mag, nicht vergessen, sondern die unterschiedene Objecta Doctrinæ nach ihrer Zusammenhengung zu gewissen Zeiten, und durch beqveme Personen bey Unserer Societät in Augenmerck genommen werden.

Nachdem auch die Erfahrung giebet, daß der rechte Glaube, die Christliche Tugenden, und das wahre Christenthumb sowohl in der Christenheit als bey entlegenen noch unbekehrten Nationen nechst GOttes Segen denen ordentlichen Mitteln nach, nicht besser als durch solche Personen zu befördern, die nebst reinem unsträfflichen Wandel mit Verstand und Erkänntniß ausgerüstet seynd, so wollen Wir, daß Unsere Societät der Wissenschafften sich auch die Fortpflantzung des wahren Glaubens und derer Christlichen Tugenden unter Unser Protection angelegen seyn lassen solle, jedoch bleibet derselben unbenommen, Leute von anderen Nationen und Religionen, wiewohl jedesmahl mit Unsern Vorbewust und gnädigsten Genehmhaltung, einzunehmen und zu gebrauchen.

Wir ordnen und wollen auch gnädigst, daß diese Societät bey Unserer allhiesigen Residenz, woselbst Wir auch ehestens ein Observatorium für sie aufbauen lassen werden, ihr Haubt-Stabliment haben solle; Weiln aber zu einem so grossen Zweck viele Personen an mehrerern Orten das ihrige beyzutragen haben, so sollen auch anderswo in Unsern Landen, auch wohl zu Zeiten ausser denenselbigen, gelehrte oder sonsten beqveme und erfahrne Leute, wes Standes sie seyen, in die Societät auf gewisse Maasse aufgenommen werden können. Schließlich wollen Wir die Societät mit einer mehreren ausführlichen General-Instruction, und mit gewissen Satzungen und Reglementen, wie nicht weniger mit zulänglichen Begnadigungen und Privilegien zu genugsamer Erreichung und Bestreitung ihres Vorhabens gnädigst versehen, welche alle eben die Krafft und Wirckung haben sollen, als ob sie in diesem unsern Diplomate fundationis, von Wort zu Wort eingerücket wären; Wornach sich also männiglich gehorsambst zu achten. Uhrkundlich unter Unser eigenhändigen Unterschrifft und vorgedruckten Gnadensiegel. Gegeben zu Cölln an der Spree, den 11. Julii 1700.

Friderich.

(S.L.)

P. von Fuchs.

(XX.)

Königs FRIDERICI III. in Preussen Verordnungen und Privilegien der neu aufgerichteten Königlichen Academie zu Berlin, de Anno 1705.

Von der Academie an sich selbst.

NAchdem Seine Königl. Majestät, Unser allergnädigster König und Herr, allergnädigst erwogen, daß in Erziehung der adelichen Jugend grosse Mißbräuche eingerissen, indem viel unnöthige Unkosten angewendet, und vergebene Reisen von hohen und niedrigen Standes-Personen vorgenommen werden, ehe sie die nothwendige Fundamenta geleget, und von dergleichen Reisen einigen Nutzen schöpffen könten, haben Seine Königl. Majestät allergnädigst beschlossen, eine Fürsten-Schule oder Academie in dero Residenz-Stadt Berlin aufzurichten, in welcher nicht allein Sr. Königl. Maj. Vasallen, sondern auch Frembde aufgenommen, und nach Standes Gebühr gehalten können werden; In dieser Academie sollen Fürsten, Grafen, Herren,

doch

doch nicht geringere als von Adel, auch nicht Jünger, als wenn selbige das 16. Jahr erreichet haben, damit sie zu allen Exercitien und denen Studien geschickter seyn, eingenommen, und mit aller Nothwendigkeit versehen werden. Denen, die in der Academie nicht logiren wollen, soll frey stehen, anderwerts Stuben zu nehmen, doch daß sie den Tisch in der Academie behalten, deshalben unterschiedene Taffeln gehalten, und mit guten und gesunden Speisen, Brodt, Wein und Bier sollen versehen werden. Von diesen Taffeln soll die erste mit Silber gedecket seyn, und an selbiger die Fürsten und Graffen Hoffmeister, so sie von Adel, nebst denen von Adel, so die höhere Taxe bezahlen, genöthiget werden.

Und wird man wegen des Ranges bey derselben alle Streittigkeiten zu vermeiden suchen, und entweder die Fürsten, nachdem sie die Academie besuchet, oder auf andere Weise, damit keiner wegen seines vermeinten Rechts sich zu beklagen habe, gesetzet werden. Bey der andern Taffel soll gar auf keinen Rang gesehen werden, sondern ein jeder, wie er komt, sich niederlassen. Solte aber ein Fürst oder vornehmer Herr sich in die Academie begeben, und allein die Exercitien und Studien treiben wollen, aber dennoch seine eigene Taffel und Equipage halten, demselben wird man in allen behülfflich seyn.

Es werden auch in der Academie aufgenommen die drey im Römischen Reiche gelittene Religions-Verwandten, soll auch einem jeden frey stehen, einen Geistlichen seines Glaubens, welchen er will, ausserhalb der Academie zu frequentiren, sich in seinen Glauben zu erbauen, sonderlich aber in der wahren Gottesfurcht und Christlichen Tugenden informiren zu lassen, doch daß man sich des unnöthigen Disputirens enthalte.

In dieser Academie sollen nicht allein die gebräuchlichen Exercitien, als Reithen, Fechten, Voltigiren und Tantzen getrieben und gelehret werden, sondern es haben Se. Königl. Maj. allergnädigst verordnet, die vornehmsten und berühmsten Professores zu beruffen, welche die vornehme Jugend in allen anständigen und nöthigen Wissenschafften unterweisen sollen, nehmlich in Studio Morali, Politico, Jure Naturæ & Gentium, wie auch in principiis Juris Civilis, in Historia, Jure Publico, Arte Heraldica, Notitia Genealogiæ und Prætensionum Illustrium, item in Philosophia, neben welcher man die Experimenta Physica wird zeigen lassen, ingleichen in der Mathesi und allen derselben Theilen, als Arithmetica, Geometria, Mechanica, Optica, Gnomonica, Fortification und Architectur, dabey auch im Zeichnen und der Perspectiv, auch das Exerciren in der Mousquet und Pique nebst denen Evolutionen. Auch sollen alle Sprachen gewiesen und gelehret werden, als die Lateinische, Französische, Italiänische, Spanische, Englische, auch die Teutsche selbst in ihrer Reinigkeit, worauf sonderlich an der Taffel soll acht gegeben werden.

Damit alles in dieser Academie in guter Ordnung zugehen möge, wird man des Morgens, als des Sommers um 5. Uhr, des Winters um 7. zum Gebet zusammen läuthen, bey welchem alle, sowol die, so in der Academie, als die, so ausserhalb logiren, sich einfinden sollen, widrigenfalls sich der gesetzten Straffe unterwerffen; Nach verrichtetem Gebet wird man die Exercitien und Studien anheben, mit selbigen biß 12. Uhr fortfahren, und alsdenn zur Taffel gehen, nach verrichteter Mahlzeit, so über ein Stund nicht währet, wird man noch eine Stunde zur Recreation erlauben, nach welcher Zeit die Exercitien und Studien biß 5. Uhr können prosequiret werden; Um 7. Uhr wird man wieder anrichten lassen, nach eingenommener Mahlzeit wird jedem frey stehen, sich biß um halb 10. zu divertiren, alsdann das Abend-Gebet wird gehalten werden. Die Academie soll bey wehrendem Gebet und der Taffel geschlossen gehalten werden, auch soll keiner von den Academisten, ohne expresse Erlaubnus ausgehen dörffen, welches dennoch keinem auf gebührendes Ansuchen wird versaget werden, sonderlich wann sie die Ihrigen besuchen und sprechen wollen. Frembde sollen auch nicht ohne angemeldet eingelassen werden, damit durch vieles Herumlauffen niemand in seinen Exercitien und Studien gehindert werde, zu welchem Ende nur ein Eingang zu der Academie offen seyn wird, bey welchem sich allezeit der Thorhüter finden soll, selbiger soll des Abends nach dem Gebet den Schlüssel dem Ober-Director zustellen, und ihn des Morgens wieder abholen; Es werden aber gewisse Stunden erlaubet seyn, in welchen die Academisten frey ausgehen dörffen, doch daß sie sich über die bestimbte Zeit nicht aufhalten, viel weniger in böser Gesellschafft finden lassen, worauf man sonderlich Acht haben wird. Auch erlauben Sr. Königl. Maj. daß die Academisten bey dero Königl. Hoff ihre Aufwartung machen dörffen, bey Einzügen, Ceremonien und extraordinairen Ausrichtungen wird der Herr Ober-Ceremonien-Meister denen Academisten Gelegenheit verschaffen zu erscheinen, daß sie alles mit ansehen können, auch zu Zeiten bey Hofe an die Tafel genöthiget werden. In denen Kirchen wird man denen Academisten bequeme Stellen anwei-

anweisen, damit sie des Sonn- und Feyer-Tages dem Gottes-Dienst beywohnen können. Möchte jemand mit Kranckheit überfallen werden, wird man alle Anstalt machen, daß selbiger wol gewartet, und ihm mit nöthigen Medicamenten an Hand gegangen werde, deshalben auch ein geschickter Medicus und Chirurgus bey der Academie bestellet worden, auch im Fall die Kranckheiten gefährlich oder ansteckend, werden die Patienten ausserhalb der Academie mit gesunden und bequemen Cammern und nothwendiger Wartung versehen, und ihnen alles was nöthig gereichet werden. Weilen auch Sr. Königl. Maj. sonderlich Reflexion auf dero getreue Vasallen und Land-Sassen gemacht haben, und sich dero Erziehung vor andern gnädigst gefällig seyn lassen; Als ist dero gnädigster Wille, daß niemand aus Dero Königreich und Lande, was Standes er sey, seine Kinder ausserhalb Landes versenden wolle, ehe er dieselbe in dieser Academie eine Zeitlang gelassen; Dagegen versprechen Sr. Königl. Maj. allergnädigst, daß sie auf diejenigen, so diesem Dero hohen Befehl nachkommen, und sonderlich die, so sich in gemeldter Academie vor andern hervor gethan haben, in Gnaden bedacht zu seyn, und selbige in Dero hohen Dienste, sowol Civil als Militair, emploiren und andern vorziehen wollen. Es nehmen auch Sr. Königl. Maj. diese Academie in dero allergnädigsten Protection, ertheilen auch selbiger, und denen sich dabey befindlichen Academisten allen Schutz und Burg-Freyheiten und andere Gerechtigkeit, die Professores und Bediente aber geniessen imgleichen einer solchen Freyheit, damit selbige von keiner Stadt-Obrigkeit mit bürgerlichen Oneribus, Auflagen, Wachen und Einquartiren beleget werden.

Die, so in diese Academie wollen aufgenommen werden, sollen erlegen:

Ein Fürst zum Antritt	150. thl.
Jährliche Pension vor Studien, Exercitien, Tisch, Cammern, Holtz und Licht, Bette ꝛc.	800. thl.
Ein Graff zum Antritt	100. thl.
Jährliche Pension vor Studien ꝛc.	500. thl.
Ein Edelmann zum Antritt	50. thl.
Jährliche Pension &c.	300. thl.

Von dem Ober-Vorsteher oder Directore.

Damit alles nach Sr. Königl. Maj. gnädigsten Intention gehalten werde, haben selbige Dero Ober-Cämmerer Hoch-Gräffl. Excell. die Ober-Aufsicht allergnädigst aufgetragen; Nechst demselben einen Vorsteher oder Director benennet, und denselben der Academie vorgesetzet, wollen auch diese Stelle bey Abgang desselben allezeit durch tüchtige Personen versehen lassen.

Unter demselben stehen alle und jede, so der Academie einverleibet seyn, als die Academisten selbst, Ihro Hoffmeisters, Informatores und Diener, wie auch die Professores und Exercitien-Meisters, alle zu der Academie zugeordnete Bediente, welche er zu ihrer Gebühr anhalten, alle Unordnung verhüten, auch selbst denenselben mit guten Exempeln vorgehen soll. Die verordnete Gelder soll er von einen jeden bey dessen Antritt empfangen, und niemanden nachsehen; Hernach denenselbigen ihr Zimmer anweisen, und verordnen, daß sie in allen mögen accommodiret werden. Nach drey Monath Verfliessung soll er von einem jeden die Zahlung der verordneten Gelder wieder einfordern lassen, und zur Bezahlung obligiren, hergegen auch allen Professoren und Bedienten von 6. Monath zu 6. Monath ihre Besoldung reichen lassen.

Das Gebet soll er richtig, um die bestimte Zeit auch die Tafel halten lassen. Denen Fürsten, Graffen und andern vornehmen Personen, soll er ihre Stelle anweisen und darzu sehen, daß ein jeder der Gebühr nach respectiret werde, auch verhindern, daß kein Tumult, Unordnung, Fluchen und Unerbahrkeit an der Taffel und in dem Gemach vorgehe, auch scharffe Ordres halten, daß die Bediente keinen Excess begehen, deshalben auch alle diejenige, die zur Academie nicht gehören, oder ihren Herren an der Taffel nicht aufwarten, wehrender Zeit ausser der Academie gehalten werden, vielweniger soll sich jemand unterstehen, Speisen, Wein, Bier oder Brodt verschleppen. Er soll fleißig acht geben, daß die Speise-Meister oder Traiteurs gesunde und wohlschmeckende Speisen herbey schaffen, daß alles wohl zugerichtet, alles Brodt und Getränckе gut sey.

Er soll an der ersten Taffel seinen Sitz nehmen, an welche die gegenwärtige Fürsten, Grafen und Herren genöthiget werden, auch die von Adel, welche sich durch ihre Studien und Exercitien distinguiren. Der Ober-Vorsteher oder Director soll unter ihm haben einen Inspector, der ihm an die Hand gehe, und in seiner Abwesenheit allem vorstehe.

Dieser Inspector soll in Abwesenheit des Directors seine Stelle an der ersten Taffel nehmen, an selbige Taffel sollen, so viel möglich, vornehme und gelehrte Leuthe, auch Frembde genöthiget werden, damit man Gelegenheit habe,

habe, erbauliche Discourse anzufangen und zu führen.

Der Ober-Vorsteher soll täglich die Gebäue der Academie visitiren, auch den Haupt-Schlüssel von allen Gemächern bey sich haben; Solten Kranckheiten, sonderlich ansteckende, einreissen, so soll er solche gute Anstalt machen, daß die Krancken in ein absonderliches Zimmer, oder ausserhalb der Academie, gelegt, und mit Nothdurfft versehen werden; Er soll in der Academie auf eines jeden Thun fleißig Achtung geben, damit ein jeder, absonderlich die Haus-Bedienten, ihres Ambts- und Verrichtung abwarten. Deshalben er diejenige, so er untüchtig findet, abschaffen, und geschickte annehmen kan; Dagegen soll er auch jeden schützen, und in der Freyheit, so der Academie von Ihro Majestät gegönnet, erhalten.

Die Professores und Exercitien-Meister, auch der jungen Herren eigene Hofmeister, wann solche sich in ihrer Conduite nicht wohl aufführen, oder sonsten sich versehen solten, soll er sie ihres Ambts erinnern, und dahin sehen, daß sonderlich die Professores und Exercitien-Meister ihre Stunden und Lectiones fleißig abwarten, solte er auch einige finden, so sich widerwärtig erzeigen, kan er solches Ihro Hoch-Gräfl. Excellenz dem Herrn Ober-Cämmerer vortragen. Er soll auch zum öfftern die Lectiones Publicas und Exercitien besuchen, damit sowohl die Lehrer als Lernenden das Ihrige thun, sonderlich soll er die Academisten antreiben, ihre Zeit wohl anzuwenden, auch Macht haben, diejenigen, welche durch Faulheit oder Ubermuth ihre Stunden versäumen, zu straffen, deshalben die Professores und Exercitien-Meister offtmals befragen, und ihre Authorité mainteniren; Solten aber einige Widerspänstige in der Academie gefunden werden, und vorhergehenden Vermahnungen nicht folgen wolten, so soll solches ihren Eltern oder Vormündern angedeutet, sie auch darneben mit Arrest, nach Gelegenheit des Verbrechens, mit höhern Straffen angesehen werden. Er soll aber mit denen Professoren und Exercitien-Meistern sich von Zeit zu Zeit zusammen thun, und ihre Meynung anhören, und in allen den Nutzen und Bestes der Academie, und sämbtlichen Academisten, sich angelegen seyn lassen, zuförderst aber Sr. Königl. Maj. Glorie und allergnädigste Intention beobachten. Auch wann etwas wichtiges, sonderlich was Fürstl. Personen betrifft, vorfallen solte, solches dem Herrn Ober-Cämmerer bekannt machen, der es Seiner Königlichen Majestät selbst vortragen wird.

Von denen Professoren und Exercitien-Meistern.

Die Professores in allen Facultäten werden von Ihro Königl. Maj. selbst beruffen, und besoldet, selbige sollen sich ihrer Instruction gemäß verhalten, die Stunden, so ihnen verordnet, fleißig abwarten, nach dem Ingenio und Fähigkeit der Lernenden sich accomodiren. Sie sollen mit dem Ober-Vorsteher von Zeit zu Zeit conferiren, demselbigen ihre Meynungen eröffnen, und alles zu Nutz der Academie überlegen, nachmals von dem, was einmahl unter ihnen beschlossen, wider seinen Willen nicht abgehen, noch etwas verändern, auch so offt sie von ihm beruffen, zu erscheinen kein Bedencken tragen, weshalben man ein gewisses Conferenz-Gemach ordiniret, in welchem man sich versammlen kan; Was also von ihnen beschlossen, soll von 6. zu 6. Monathen, durch öffentlichen Druck bekannt gemachet werden, auch was die Professores publice und privatim lesen wollen.

In ihren Lectionen sollen sie nicht langweilig oder dunckel seyn, sondern aufs deutlichste alles vorstellen; Sie sollen keinen Unterschied unter den Academisten machen, und keine particuliere Affection zeigen und spühren lassen. Es sollen auch von Zeit zu Zeit Specimina gehalten werden, als mit Disputiren und Peroriren ꝛc. selbiges soll durch öffentlichen Druck, worinnen die Academisten, welche disputiren oder peroriren wollen, benennet, publiciret werden. Von allen, was gedrucket, sollen zwey Exemplaria in die Königliche Bibliothec geliefert, eines aber bey der Academie behalten werden; Doch soll von keinem Professore ohne des Ober-Vorstehers Vorwissen nichts gedrucket, sondern vorher alles mit ihm wohl überleget werden, die Materien aber können die Herren Professores nach ihrem Gutdüncken vorschlagen.

Es soll keiner ohne des Ober-Vorstehers Vorwissen verreisen, dafern er aber sonst durch Kranckheit oder Geschäffte verhindert ist, wird er solches anzugeben wissen.

Keine grosse Ferien sollen gehalten werden, sondern die Studien und Exercitien ihren unverrückten Lauff halten, auch die Collegia also eingerichtet, daß sie von 6. zu 6. Monathen können geendiget werden; Solten einige Academisten einige Collegia Privata zu halten begehren, seynd sie verbunden, selbige nicht abzuschlagen.

Vor allen Dingen aber wird erfordert, daß die Professores mit Respect und Freundlichkeit sowohl dem Ober-Vorsteher, als unter sich selbst einander begegnen, auch die Academisten

misten mit allem Glimpff und Höfligkeit zu tractiren.

Von denen Academisten.

Alle diejenige, welche in die Academie wollen genommen werden, sollen sich bey dem Ober-Vorsteher angeben, und die verordnete Gelder zu Entrée erlegen. Alsdann sollen sie von dem Ober-Vorsteher immatriculirt, dabey ihre Namen, Haus und Wappen angezeichnet, auch ihr Alter, und wie lange sie sich in der Academie aufzuhalten gesonnen seyen, imgleichen ob sie nur die Exercitien allein, oder die Studien dabey treiben wollen.

Vornehme Personen sollen alsobald dem Herrn Ober-Cämmerern præsentiret werden. Wann sie in die Academie aufgenommen, sollen sie sich der Gottesfurcht und Erbarkeit vor allen Dingen befleißigen, sich beym öffentlichen Gebet einfinden, des Sonn- und Feyer-Tags zur Kirchen gehen, kein ärgerliches Leben führen, auch in ihren Gemächern sich erbahr und stille verhalten, sie sollen sich sonderlich befleißigen friedlich und einig zu leben, vor allen Fluchen, Zänckereyen und Streit und allzugrosser Familiarité sich hüten, und sich mit Modestie sowohl unter einander, als sonderlich gegen die Professores und Exercitien-Meister begehen. Wann sie zum Ober-Vorsteher beruffen, sollen sie ohne Verweilen erscheinen, was er ihnen zu sagen, gebührlich anhören, ihm bescheidentlich antworten, und seiner Vermahnung folgen.

Die öffentlichen Lectionen sollen sie nicht versäumen, auch darinnen nicht schlaffen, schwatzen, zancken, oder einige Kindereyen treiben. Dafern einer oder der andere auch Privat-Collegia halten wolte, auch einige Wissenschafft erlernen, die ordinarie in der Academie nicht dociret wird, soll es an guten Professoren nicht ermangeln, und ein jeder bedienet werden, doch daß dergleichen Privat-Collegia extra bezahlet werden. Auch wird man, um Specimina der Studien und Profectus zu geben, zu Zeiten disputiren und peroriren, und das sowol in Lateinisch als Teutsch, Frantzösisch und andern Sprachen. Man wird auch befliessen seyn, eine choisirte Bibliothec bey der Academie anzuschaffen, sonderlich von Historischen und Mathematischen Büchern; Auch erlauben Sr. Königl. Maj. dero kostbahre Bibliothec zu frequentiren, auch Bücher daraus zu entlehnen, doch daß der Director darüber einen Zettel eingebe. Die Duelle sind aufs neue bey höchster Ungnade und unausbleiblichen Straffen verbotten. Faust-Gemenge, Scheltworte, sollen mit Gefängniß, Schimpffung und andern harten Straffen geahndet, auch die Widerspenstigen, nach Ansehung der Sachen, aus der Academie und dem Lande verstossen werden. Solten aber Fürstliche Personen sich vergessen, soll dasselbe dem Herrn Ober-Cämmerern vorgetragen werden. Wer beleidiget ist, soll es alsofort dem Directori vortragen, welcher den Beleidiger straffen, und dem Beleidigten Recht schaffen soll; Wer aber sein eigner Richter seyn will, soll keine Satisfaction zu hoffen haben. Solte auch jemand die ihm aufgelegte verdiente Straffe mit Gelde büssen wollen, oder ihm eine geringe Geld-Straffe auferleget seyn, soll er selbige Geld-Straffe alsofort erlegen. Von dergleichen Straff-Geldern soll eine richtige Rechnung gehalten werden, und ein Theil an arme Adeliche Personen, deren Nothdurfft und frommes Leben bekandt ist, ein Theil an das Königl. Wäysen-Haus verwendet werden. In Kleidungen sollen sie modest einher gehen, doch ist die propreté nicht verbotten; Auf Credit aber bey Kauffleuthen auszunehmen, wird gar nicht verstattet werden; Derohalben man auch alle Kauffleuthe warnen wird, nichts ohne baares Geld an die Academisten zu überlassen, widrigenfalls man ihnen zu keiner Bezahlung helffen wird; es sey denn, daß der Director selbst davor gut sagt. Uber Tisch sollen sie mäßig leben, auch über die verordnete Portion von Wein nicht zu sich nehmen. Ohne Erlaubnis sollen sie nicht ausser der Academie speisen, auch keine Gäste an die Tafel bringen, viel weniger des Nachts bey sich behalten. Weil man die Academie mit guten reinlichen und feinen Meublen und Bettzeug versehen, als sollen sie sich befleißigen, dasselbe sauber und rein zu halten, und wie sie es empfangen, wieder zu liefern. Mit dem Feuer sollen sie sich wohl in acht nehmen, mit demselben vorsichtig umgehen, auch die Ihrigen dazu halten, deshalben auch alles Toback-Schmauchens bey ernster Straffe verbotten wird.

Sie sollen auch in der Academie nicht schiessen, noch in ihren Cammern geladen Gewehr halten; Die aber nach dem Ziel schiessen wollen, denen wird man einen Ort dazu ernennen: Das Gewehr aber soll alles zusammen in einer Rüst-Cammer verwahret werden. Sie sollen des Morgens bey Zeiten aufstehen, damit sie, wann das Zeichen mit dem Glöcklein gegeben, zum Gebet erscheinen können, und nachmals ihre Studien und Exercitien anfangen. Wer wegen einer Mißhandelung öffentlich bestraffet wird, soll sich dagegen nicht opponiren, auch die anderen ihn nicht ausiachen noch verachten.

Der Ober-Vorsteher hat einen Schlüssel

zu allen Gemächern, daß er zu allen Zeiten sehen kan, wie sich die Academisten begehen, deshalben keinem frey stehen wird, sich inwendig zu verriegeln, sondern wird verbunden seyn, demselben die Thür zu öffnen. Welcher aus der Academie gehen will, soll solches 1. Viertel Jahr vorher dem Director anzeigen. Denen Academisten wird gar nicht erlaubet seyn in der Academie zu spielen; das Ballhaus aber zu besuchen soll frey stehen, doch daß sie davon keinen Mißbrauch machen, in der Academie aber soll ein Billard angeschaffet werden, dessen sie sich täglich bedienen können. Die Academisten solten Unordnung zu vermeiden den Ober-Vorsteher nicht überlauffen, viel weniger sich ausserhalb der Academie beschweren, sondern weil man sich äusserst angelegen seyn lässet, einem jeden in allem vollkommenes Gnügen zu leisten; als ist ihnen erlaubet, aus ihrem Mittel einen Doyen zu erwehlen, mit welchen sie alles nach Nothdurfft überlegen können, und dieser Doyen solle Macht haben, allemahl bey demselben sich angeben lassen, und ihre Gravamina, oder was sie zum besten der Academie nöthig erachten, vortragen. Dem Doyen soll auch frey stehen, ohne erhaltene Permission auszugehen, und seine Geschäffte zu verrichten, weil man sich auf seine Conduite zu verlassen getrauet.

Friderich R.

(L.S.)

Graf von Wartenberg.

(XXI.)

General-Accord zwischen Königs FRIDERICI I. in Preussen Plenipotentiario, Herrn Grafen von Metternich, und den sämtlichen Ständen der Herrschafft Valengin, de Anno 1707.

1.

QVe d' autant que plus le Commerce est libre & plus un Etat s'enrichir, qu'il y ait un Commerce libre pour ce de Valengin dedans & dehors de l' Etat pour toutes sortes de danrées, sans qu' ci cet égard il se fasse plus de nouveautés, soit pour le vin etranger, soit pour autre danrées, qu' on achete ou qu' on vent conformement à leurs franchises & usances.

Accordé par S. Excell. Monseigneur le Comte.

2.

Que les renvoys si frequents en Conseil d'état par les Officiers préposés à la Justice pour des choses de petite importance, dont la seugnerie est accablée & fatiguée ne soyent plus tolerés, par ce moyent on remediera à la chicane & à la ruine du peuple.

Accordé ce 2. Article.

3.

Que doresnavant il ne soit payé riere la mairie de Valengin pour la redemption des taxes que le demisods conformement à ce qui se pratique dans le reste de l' etat non plus que le demis lod des Engageres.

Accordé ce 3. Article conformement à ce qui se pratique riere le conte de Neufchatel.

4.

Que pour les Mandemens, qui se publieront riere Valengin les Maitres bourgeois soyent oüis & consultez comme on fait à Neufchatel, ce qui se faisoit, lors que le Conseil d' Etat se tenoit à Valengin, les Conseillers etants du lieu, cela évitera les remonstrances & les frais & d' ailleurs les mandemens seront mieux observés, quand le pays y aura consenti.

Accordé sur ce 4. Article, qu' avant que de faire publier les mandemens, on avertira le S. Maitre bourgeois de Valengin de descendre, pour les luy communiquer, afin qu' il voye s' il y a lieu à faire quelques remonstrances.

5.

Qu' à la venir on ne soit plus d' obligation comme on le pratique depuis quelques tems de demander à Monseigneur le Gouverneur la permission de mettre des biens en montes publiques, mais seulement à l' Officier du lieu selon l' ancienne pratique.

Accordé ce 5. Article.

6.

Pour ce qui est du serment des Notaires, qu' outre ce qui est deja porté dans les Articles generaux, on supplie, que l' article touchant les mises aclos soit retranché.

Accordé ce 6. Article remettant les choses sur l' ancien pied.

7.

Que les Sieurs Receveurs en recevant les

les graines deues au Souverain laissent manier la racle à celuy, qui delivre la graine à lottroy qu' il pleut à Son Alteſſe Seren. Henry d' Orleans de glorieuse memoire d' accorder aux Sujets de Valengin en 1664.

Accordé cet Article par rapport aux Censes des Fours & Moulins, mais nullement par rapport aux dixmes.

8.

Sur la deffense faite en May 1704. d' aller moudre hors de l' Etat, ce qui incommode les villages & habitans des frontiers & ce, qui même est prejudiciable aux droits de la Seigneurie, on supplie, que cela soit tolerés, d' autant qu' on ny va ny une pretention y aller que dans la necessité.

Accordé pourveu que ce soit sans abus & seulement en cas de necessité.

9.

Comme les Maires n' interpellent souvent, que quelques Juges pour condemner un Bourgeois ou sujet de Valengin, soit pour le condamner à la torture, soit pour luy infliger des peines corporelles sous prætexte de l' Epargne ou menage pour le souverain, au lieu que pour fait Civil, ou il ne s' agira, que de quelques sols, toute la Justice sied en Jugement, on prie que l' on cite pour le moins la moitié de la Justice pour de ces sortes de cas & la Justice entiere lors qu' il s' agira d' infliger la peine Capitale.

Accordé sur ce 9. Article que lors qu' il que faudra empriſonner une perſonne ſujetté de l' etat, il faudra pour le moins cinq Juſticier, & pour condemner à la torture la moitié de la Juſtice pour le moins & à l' Egard des Etrangers & gens ſans aveu laiſsé à la diſcretion de l' Officier lors qu' il s' agira de condemner à la mort il faudra toute la Juſtice.

10.

Le nouvel etabliſſement des Voyers fait depuis il y a trois ans accablant de frais inutiles, particulierement les peuples du Val de Rus, & qui en outre cause une perte sensible aux particuliers & à la seigneurie, on supplie que les choses soyent laisées sur l' ancien pied, assavoir, que s' il y a quelques plaintes des chemins gates, que Monsieur le Procureur de Valengin les fera reparer par les communes à peine de payer ses Journées & Vacations, si on n' obëit pas promptement, ainsi qu' il se pratiquoit du passé.

Accordé ce 10. Article à Condition de se conformer à l' ancienne pratique, & que les chemins seront bien maintenus & en bon etat.

11.

On supplie qu' il soit etabli des juges en Renfort dans les Justices du Comté de Valengin comme à St. Blaise.

Accordé ce 11. Article.

12.

Comme depuis quelques tems on a voulu extendre l' obligation de ce de Valengin sur le fait des Armes au dela de ce qu' ils sont obligés par leurs franchises. Ils prient qu' à lavenir ils ne soyent plus inquietés à cet egard.

Ils seront maintenus dans leurs franchises.

13.

L' on requiert que le serment soit prêté le premier de la part de sa Majesté aux peuple de Valengin, de même que cela se pratique à Neufchatel & que les peuples ce prêtent immediatement après.

Accordé quoy que ce ne fut pas la pratique.

14.

Finalement on supplie que le nom de Comté soit donné à la terre de Valengin, comme cela se trouve dans plusieurs actes, tant devant qu' apres la reunion de ce Comté à celuy de Neufchatel, au lieu de celuy de Seigneurie qu' on lui donnoit communement de quelques tems en ca.

Accordé pour le titre, à condition que cela ne prejudiciera en rien aux anciennes liaisons & astrinctions à l' egard du Comté de Neufchatel.

15.

Lesquels Articles cy-dessus ont été réglés, conformement aux Apostilles par moy procureur General du Roy en suite des Ordres, qui m' ont été donnés par son Excell. Monseigneur le Comte de Metternich en Conseil d' Etat, à la reserve du premier Article qui a été accordé par S. Excell. elle même a son arrivée audit lieu de Valengin le Jour que les serments furent pretes 8. Novembre 1707.

Signé par Chambrier.

Nous accordons & approuvons au Nom de Sa Majesté le contenu des Apostilles mises en Marge des Articles cy-dessus par Monsieur le Procureur General. Donné à Valengin le susdit jour 8. Novembre 1707.

Signé par S. Excell. Monſeigneur le Comte de Metternich avec le cachet en cire rouge.

Par Ordonnance de Meſſieurs les Maitres Bourgeois de Valengin, j' ay expedié la preſente copie conforme à l'original.

J. G. GIRARD, Secretaire de Bourgeoiſie.

(XXII.)

Königs FRIDERICI I. in Preuſſen Confirmation einiger Accords-Puncten, zwiſchen dero Plenipotentiario, Herrn Grafen von Metternich, und der Bürgerſchafft zu Neuf-Châtel aufgerichtet, de Anno 1708.

FREDERIC par la grace de Dieu Roy de Pruſſe &c. &c. &c.

AYant été informé que nôtre Miniſtre d' Etat, Ambaſſadeur Extraordinaire & Plenipotentiaire en Suiſſe, le Sieur Comte de Metternich auroit en vertu des pleins-pouvoirs general & ſpecial par nous à luy donnés, en date du 23. Juin 1707. accordé & concedé en nôtre nom aux Quatre Miniſtraux Conſeil & communauté de Notre bonne Ville de Neufchatel pour & au Nom de la generale Bourgeoiſie d' ycelle par Acte ſigné de ſa main, & ſçellé de ſon ſeau, en datte du 25. d' Aout 1707. certains Articles particuliers pour la Ville & Bourgeoiſie de Neufchatel au nombre de neuf, dont la teneur s' enſuit mot à mot.

I.

Que le Souverain conſente, en tant, qu'en lui eſt, & pour ce qui le regarde, que la pretendue renonciation faite en l' année 1599. par une partie des Bourgeois forains ou externes de Neufchatel tant de deſſus, que de deſſous ſoit cenſée nulle & comme non avenue. En ſorte qu' il ne puiſſe empecher directement ou indirectement la reunion deſdits Bourgeois forains ou externes à la Ville & Bourgeoiſie de Neufchatel; Et que ledit Souverain & ſes Succeſſeurs ne puiſſent jamais non plus, ny pour le preſent ny pour l' avenir autoriſer ny favoriſer aucune pareille renonciation des Bourgeois de Neufchatel en quelque maniere & ſous quelque pretexte, que ce ſoit.

II.

Que lors que le Conſeil de Ville voudra recevoir un ou pluſieurs Bourgeois de Neufchatel, ils ſeront obligés de demander & requerir le conſentement du Souverain, ſoit de ceux qui le repreſenteront, le quel conſentement ne pourra neantmoins leur être refuſé, moyennant une finance de 300. foibles au profit de la Seigneurie & autant à celui de la Ville pour le droit de Bourgeoiſie, & en outre la ſomme, que le Conſeil de Ville trouvera à propos pour le Droits de Communauté à l' Egard de chacun de ceux, qui ſe preſenteront pour ce Sujet, pourveu qu' ils ſoient Sujets naturels de l' Etat de franche & libre condition, ou que ſi ce ſont des Etrangers ils ſoient des Gens de bonne vie & mœurs, à qui le conſentement cy-deſſus ſervira de Naturaliſation, & que les uns & les autres viennent s' eſtablir & ſe domicilier dans la Ville de Neufchatel & ſon diſtrict, ou que du moins ils y batiſſent une maiſon. Mais à l'egard de ceux qui n' auront pas dans les cas cy-deſſus mentionnés, il ſoit entierement remis à la volonté du Souverain de leur accorder ou refuſer ſon conſentement.

III.

Que les Quatre Miniſtraux Conſeil & communauté de la Ville de Neufchatel puiſſent librement & ſans permiſſion de la Seigneurie (toute fois en payant le lod ordre) acquerir les maiſons, terres & fonds neceſſaires pour les batiments publics, chemins & rücs, en un mot pour l' uſage public l' ornement & accroiſſement de ladite Ville. Mais pour d' autres acquiſitions de fonds, ladite Ville ne le puiſſe faire ſans la permiſſion de la Seigneurie, & qu' en compoſant avec elle pour l' amortiſſement des Lods.

IV.

Que la Police etant un droit municipal originairement & de toute ancienneté appartient aux quatre Miniſtraux & Conſeil de la Ville de Neufchatel, & dont effectivement ils ſont en paiſible poſſeſſion, à l' exception des certaines choſes, que la Seigneurie & ſes Officiers ont voulu de temps en temps leur conteſter; On laiſſe à l' avenir auxdits Quatre Miniſtraux & Conſeil l' entiere Direction & Adminiſtration de ladite Police dans ladite Ville de Neufchatel, Ban lieue & Mayrie d' icelle, ſans que de la part de la Seigneurie ni de ſes Officiers il ſoit plus donné aucun trouble ny empechement.

V.

Que conformement aux Franchiſes & libertés de la Ville & Bourgeoiſie du Neufchatel à la prononciation de L. L. E. E. de Berne de 1406. à la pratique immemoriale, & à pluſieurs Declarations reiterées de la Seigneurie nommement à celle de 1653. les Officiers de la Seigneurie puiſſent à la verité faire arrêter ceux d' entre les Bourgeois de Neufchatel internes & externes, qui auront été deüement & dans les formes ordinaires condamné en priſon, par les Juſtices des Lieux, où ils auront leur principal Domicile ſoit ou le crime aura été commis, mais que leſdits Officiers ne puiſſent pas faire incarcerer leſdits prevenus & condemnés en priſon comme deſſus, ſans le ſçeu & conſentement des Quatre Miniſtraux; Et qu' en outre lors qu' il s' oſera d' empriſoner pour faire de Crime quelque Bourgeois de Neufchatel interne ou externe en quelque lieu du pays, qu' il ſoit reſident par le Jugement & avec le conſentement que deſſus, il ſoit inceſſamment transferé dans les priſons de Neufchatel, pour y être la procedure criminelle contre lui inſtruite, & ledit priſonnier examiné & jugé par la Juſtice de la Ville de Neufchatel. Bien entendu, que pour les refractaires & deſobeiſſans en Juſtice ou autres, qui par forme de peine civile pourroient être condemnés en priſon par les Juſtices des lieux, où le Delict aura été commis, ils pourront y être incarcerez, ſoit dans le lieu de leur Reſidence, ſans qu' il ſoit neceſſaire de les transferer dans les priſons de Neufchatel, ſous cette expreſſe reſerve neantmoins, qui ne pourront être detenus en priſon outre les trois jours tout an plus, portés dans les Decretales.

VI.

Qu' en conformité des Franchiſes & libertés ſuſmentionnés & de l' ancienne immemoriale & conſtante pratique, les quatre Miniſtraux & Conſeil de la Ville de Neufchatel ſoient laiſſés & maintenus dans le paiſible & entier exercice du Droit des Armes & de Banniere à touts egards, qui leur appartiennent inconteſtablement, tant ſur tous les Bourgeois internes qu' externes de ladite Ville, en quelque lieu du pays qu' ils ſoient reſidens, que ſur les habitans dans ladite Ville Banlieue & Diſtrict d' icelle, ſans que de la part de la Seigneurie & de ſes Officiers il y ſoit deſormais apporté aucun trouble ni empechement pour les reveües d' armes & autrement en quelque maniere & ſous quelque pretexte, que ce ſoit.

VII.

Que l' Acte ou Traitté dit de Lyverdis contenant II. Articles en date du 10. Fevrier 1585. deja nul & defectueux par luy même puis qu' il avoit été fait par les 4. Miniſtraux ſoi diſans agir au nom de la Ville & Communautez de Neufchatel n' y aye jamais donné ſon conſentement, ni ne l' ait ratifié, ſoit expreſſement & formellement declaré nul, & comme non avenu, ſans que de la part du Souverain ni de celle de la Ville on puiſſe jamais l' alleguer ni s' en ſervir en quelque maniere ou ſous quelque pretexte, que ce ſoit.

IIX.

Que pour prevenir tous les frais qu' il y auroit à faire venir des renforts des Juſtices de la Campagne, & le peu d' honneur, que cela feroit à la Ville de Neufchatel, il plaiſe au Souverain de donner à ſon avenement à la Souveraineté, une marque de ſon eſtime & de ſa confiance aux quarante hommes, qui compoſent le grand Conſeil de ladite Ville, en confirmant pour toujours & irrevocablement le Droit en Privilege, qu' ils n' ont eu juſqu' à preſent, que ſous le bon plaiſir du Prince, d' être appellés en renfort au deffaut des Conſeillers des vingt quatre, tant à la Juſtice de ladite Ville, qu' aux trois Etats.

IX.

Que pour faire ceſſer & prevenir même tous les Sujets de defiance, qui pourroient naître à l' avenir entre le Souverain & la Ville de Neufchatel, les Traittés reſpectifs d' Alliance & de Bourgeoiſie, que le Prince & ladite Ville ont avec L. L. E. E. de Berne ſoient en tant que de beſoin, confirmés & tout leur contenu & particulierement par rapport ou Droit de Judicature attribué inconteſtablement par leſdits Traittés à L. L. E. E. de Berne pour tous les differents & contentions, qui peuvent ſurvenir entre ledit Prince & ladite Ville en telle ſorte, que ni de la part dudit Prince ni de ſes Succeſſeurs on ne puiſſe jamais eluder ledit Droit de Judicature, ni en retarder l' effet en quelque maniere, ou ſous quelque pretexte, que ce ſoit. Qu' en outre à l' egard des autres pretentions reſpectives, qu' il peut y avoir entre le Souverain & la Bourgeoiſie de Neufchatel, les quelles ne ſe trouvent pas deja reglés ou ſuffiſamment eclaircies, ſoit par les neuf Articles generaux ſoit par les particuliers contenu cy-deſſus, elles ſoient decidées au plutôt conformement audit 9. Article.

Les quels neuf articles particuliers pour ladite Ville & Bourgeoiſie de Neufchatel ont deja été nommement compris & expreſſement confirmés dans le ſerment, que ledit Seigneur Comte de Metternich, Notre Miniſtre d' Etat, Ambaſſadeur Extraordinaire & Plenipotentiaire en Suiſſe, le quel de lors comme aujourdhuy Nous a repreſenté & Nous repreſente dans Notre Souveraineté de Neufchatel & Valangin, a prêté en Notre nom à ladite Ville & Generale Bourgeoiſie de Neufchatel le 4. de Novemb. 1707. dans le quel ſerment il leur a en outre promis, que Nous leur tiendrons & maintiendrons leurs Franchiſes & Libertés & conſtitutions, enſemble leurs anciennes bonnes coutûmes ecrites & non ecrites, des quels ils ont uſé notoirement au temps paſſé. Et nous pour ces cauſes & autres bonnes Conſiderations à ce Nous mouvants. Et voulant tenir, accomplir & executer ponctuellement, tout ce, qui par le Seigneur Comte de Metternich, Nôtre Miniſtre d' Etat Ambaſſadeur Extraordinaire & Plenipotentiaire, a été promis, accordé & concedé aux Quatre Miniſtraux, Conſeil & Communauté de Notre bonne Ville de Neufchatel, & deſirant même de leur donner de jour en jour de nouvelles marques de Nôtre bienveillance Royale, & de la Satisfaction, que Nous avons tant de la maniere, avec la quelle ils ont contribué à Nous faire rendre la Juſtice, qui Nous êtoit deüe, & par conſequent au bon Succeſs de Nos juſtes pretentions ſur la Souveraineté de Neufchatel; Que de toute la conduite, qu' ils ont eüe depuis, & particulierement à cauſe du Zele & de la fidelité inviolable, qu' ils ont temoigné pour Notre ſervice depuis que Nous ſommes entré en poſſeſſion de cette ſouveraineté, dans l' aſſurance, ou Nous ſommes, qu' ils continueront de même à l' avenir, en s' acquittant fidellement de tout ce, à quoy ils ſont tenus envers Nous & Nos Succeſſeurs par leur devoir & ſerment. Avons declaré & declarons par ces preſentes, ſignées de Nôtre main Royale, ſcellées de Nôtre grand ſceau, & contreſignées par Nôtre grand Chambellan le Comte de Wartenberg, que pour Nous & Nos Succeſſeurs, Princes Souverains de Neufchatel & Vallangin, Nous avons de Notre pleine Puiſſance & Autorité ſouveraine ratifié, approuvé & confirmé, ratifions, approuvons & confirmons en tant que de beſoin les ſuſdits Articles particuliers pour la Ville de Neufchatel, ainſi qu' ils ſont cy-deſſus ecrits & ſpecifiés tout au long en tout leur contenu, comme auſſy que Nous obſerverons & executerons inviolablement auſſi en tout ſon contenu le ſerment ſuſmentionné, que ledit Nôtre Miniſtre d'Etat & Ambaſſadeur Extraordinaire & Penipotentiaire le Sieur Comte de Metternich a prêté en Notre nom à ladite Ville & generale Bourgeoiſie de Neufchatel. Et afin que la memoire de ces choſes puiſſe être tant plus durable & être tranſmis plus ſurement à la Poſterité, Nous avons ordonné, que du preſent acte de Ratification, Approbation & Confirmation, il ſoit fait deux doubles Originaux & egaux, dont l' un devra être depoſé & conſervé dans les Archives de Nôtre Chateau de Neufchatel, & l' autre devra être remis aux dits Quatre Miniſtraux Conſeil & Communauté de Notre dite Ville de Neufchatel. Si donnons en mandement audit Sieur Comte de Metternich Notre Miniſtre d' Etat & Ambaſſadeur Extraordinaire & Plenipotentiaire en Suiſſe, & aux Gens de Notre Conſeil d' Etat audit Neufchatel, que les preſentes ils faſſent enregiſtrer ſuivant leur forme & teneur, & que leur contenu en icelles, Eux & tous Nos autres Officiers preſans & à venir, qu' il appartiendra, ayent à enſuivre & executer ponctuellement. Car telle ét Nôtre Intention. Donné à Cologne ſur la Sprée ce 1. d' Octobre 1708. l' An de Notre Regne le huitieme.

FREDERIC R.

Comte de WARTENBERG.

(XXIII.)

Königs FRIDERICI III. in Preuſſen endliche Einrichtung der Königlichen Societät derer Wiſſenſchafften, de Anno 1710.

WIr Friderich von GOttes Gnaden König in Preuſſen, Marggraf zu Brandenburg, des Heiligen Römiſchen Reichs Erz-Cämmerer und Chur-Fürſt, Souverainer Printz von Oranien, Neufchatel und Vallengin, zu Magdeburg, Cleve, Jülich, Berge, Stettin, Pommern, der Caſſuben und Wenden, zu Mecklenburg, auch in Schleſien zu Croſſen Hertzog, Burggraf zu Nürnberg, Fürſt zu Halberſtadt, Minden, Camin, Wenden, Schwerin, Ratzeburg und Moers, Graf zu Hohenzollern, Ruppin, der Marck, Ravensberg, Hohnſtein, Tecklenburg, Lingen, Schwerin, Bühren und Leerdam, Marquis zu der Vehre und Flißingen, Herr zu Ravenſtein, der Lande Roſtock, Stargard, Lauenburg, Bütau, Arlay und Breda ꝛc. Demnach Wir Unſer Societät der Wiſſenſchafften allhier, den mittlern Pavillon der hindern Seiten Unſers neuen Marſtalls auf der Dorotheenſtadt zum Obſervatorio, und zugleich zu ihrem Sitz und Auffenthalt gewidmet, auch auf unſeren Koſten aufführen und in brauchbaren Stand ſetzen zu laſſen allergnädigſt übernommen; Und dann durch göttlichen Beyſtand es damit nunmehr ſo weit gediehen, daß derſelbe ihr zu ſolchem Gebrauch übergeben, und die zu denen ihr auferlegten Verrichtungen erforderte Zuſammenkünffte ohne Hinderniß daſelbſt angetreten und ordentlich fortgeſetzet werden ſollen; So haben Wir zu nöthiger Einricht- und beſtändiger Faſſung ſolchen Wercks über die in dem Diplomate fundationis und in der general inſtruction enthaltene Geſetze, nachfolgende Ordnung ferner vorzuſchreiben, und das vorige in ſo weit zu erleutern, oder weiter auszuſtrecken, allergnädigſt gut gefunden.

Und anfänglich, ſo viel den zeitlichen Præſidem betrifft, laſſen Wir es bey der gegenwärtigen Verfaſſung ſo fern allergnädigſt bewenden. Wir wollen aber von nun an und jederzeit Unſer Societät der Wiſſenſchafften, aus dem Mittel Unſerer würcklichen Geheimen Räthe einen, und zwar voritzo Unſern würcklich Geheimen Eſtats-Rath, Schloß-Hauptmann, Lehns-Directoren und Conſiſtorial-Præſidenten, den von Printzen, benennen und anweiſen, an welchen ſie in ihren Angelegenheiten, wenn ſolche bis an Uns gelangen zu laſſen die Nothwendigkeit erfordert, ſich addreſſiren und halten möge, dergeſtalt, daß derſelbe auf erfolgenden Abgang des jetzigen Præſidis der Societät, Ihr auch als Præſes honorarius allein vorſtehen, ihr Beſtes beobachten, und über denen von uns geſtellten Geſetzen und Ordnungen halten ſolle und möge. Und damit ſo wenig bey dermahliger Abweſenheit des jetzigen Præſidis, als durch die anderweit obliegende Geſchäffte des zukünfftigen Præſidis honorarii, zu Verſäum- oder Hindanſetzung derer der Societät obliegenden Verrichtungen, kein Anlaß gegeben werden möge, ſoll ſothanes Præſidium durch einen Vice-Præſidem aus den Gliedern der Societät beſtändig vertreten werden.

Wie aber ſolcher Geſtalt die nöthige Beſorgung des gantzen Verfaſſungs-Weſens bey der Societät, und was zu deren ſo Erhalt- als Beförderung gehöret, auf ſolchen Vice-Præſidem nebſt dem Concilio Societatis ordentlich ankommet, ſo wollen Wir allergnädigſt, daß ſolch Concilium allezeit aus denen Directoren der beſonderen Departemens zugleich mit dem von Uns hiezu beſtellten Advocato Fiſci, welchen das Concilium vorzuſchlagen haben wird, und dann dem Secretario Societatis beſtehen, und auf ſolche maſſe beſtellet werden ſolle.

Wenn Wir auch zu deſto fleißiger Abhandelung derer Tractandorum dienſam erachtet, dieſelben in gewiſſe Abtheile und Departemens zu ſetzen; So wollen Wir ſie hiemit in nachfolgende vier abgeſondert haben, alſo daß in dem einen Res Phyſicæ, Medicæ, Chymicæ, &c. In dem zweyten Res Mathematicæ, Aſtronomicæ, Mechanicæ, &c. In dem dritten die Ausarbeitung der Teutſchen Sprache, ſammt denen vornemlich Alten Geiſt- und Weltlichen Geſchichten des Vaterlandes; In dem vierten Literatura, inſonderheit aber Orientalis, und wie ſolche zu Fortpflantzung des Evangelii unter den Ungläubigen nützlich anzuwenden ſeyn möchte, vorgenommen und verhandelt werden ſollen.

Und wie ein jegliches Mitglied Unſer Societät beſonders wenigſtens zu einem dieſer Departemens ſich zu bekennen haben, und darinn ſeinen Fleiß beyzutragen ihm angelegen ſeyn laſſen wird; Alſo werden die, ſo zu einem jeden Departement gehören, aus ihrem Mittel einen Directorem durch die meiſten Stimmen der zu ſolchem Ende angeſtellten Verſammlung zu erwehlen haben.

Das Amt ſolcher Directorum, welches ſie, wenn ſie hie in loco verbleiben, und daſſelbe würcklich zu verſehen anderweit nicht gehindert werden, ad vitam zu verwalten haben, ſoll ſeyn: Zuförderſt bey denen Verſammlungen ihres Departements das Wort zu führen, und die gebührende Ordnung der obhabenden Verrichtungen und Handlungen zu beobachten; Ferner, wie ſchon angeregt, das Concilium zu beſtellen, und in demſelben die intima Societatis wahrzunehmen; und letzlich das Vice-Præſidium Societatis ein Jahr um das andere wechſelsweiſe zu führen, worüber ſie des Anfangs und folgiger Ordnung halber ſich unter einander zu vergleichen, auch künfftig den jedesmahl einfallenden Wechſel an dem Jahres-Tage der Stifftung der Societät, oder dem nächſt darauf folgenden Verſammlungs-Tage feyerlich und in Gegenwart aller hieſigen Mitglieder vorzunehmen haben ſollen.

Und wie dem von Uns zu benennenden Præsidi honorario in dem Concilio beliebig zu erscheinen, dasselbe auch auf bedürffenden Fall ausserordentlich zu beruffen unbenommen ist; Also wird dem jedesmahligen Vice-Præsidi obliegen, selbes ordentlich an gewissen hiezu ausgesetzten Tagen zu halten, damit die Angelegenheiten der Societät fleißig beobachtet, was zu deren Aufnahme, Erhalt- und Verbesserung diensam oder nöthig ermessen wird, sorgfältig wahrgenommen, denen von Uns vorgeschriebenen Satz- und Ordnungen gebührend nachgegangen, und alles Nachtheil oder Hinderungen abgewendet werden.

Allermassen zu des Concilii Verrichtungen absonderlich gehören soll, den Fundum Societatis, und was zu demselben gewidmet ist, oder künfftig noch gewidmet werden möchte, sorgfältig beyzubehalten, und nach Möglichkeit zu verbessern, Uns auch deßhalb practicable Vorschläge dem Befinden nach zu thun, damit bey suffisanter Vermehrung desselben unsere Intention völlig erreichet, und von deme, so nach Bestreitung der nöthigen Ausgaben noch übrig seyn möchte, hienechst nach und nach in jedem Departement und zwar zuerst in Matheſi & Physica ausbündige und von dem Concilio vorzuschlagende Leute angenommen und zureichend besoldet werden können, welche beständig zu arbeiten verbunden seyn. Sodann wird hiernächst dem Concilio obliegen, auf die getreue und ordentliche Verwaltung sothanen Fundi, Einnahme und Ausgabe desselben genau zu sehen, und darüber die Rechnung jährlich abzunehmen: Ferner die Aufnahme neuer Mitglieder dergestalt zu mäßigen, damit keine ohn allein wohlfähige und durch abgelegte tüchtige Proben in einem von denen vorgeschriebenen Departemens ihrer Geschicklichkeit halber bekannte und berühmte Personen zugelassen, und über die, so hiezu, woher es auch seyn möge, in Vorschlag gebracht werden, mit vorhergehender Communication mit den Gliedern des Departemens, zu welchem das in Vorschlag gebrachte Subjectum gehören möchte, zu erkennen, auch folgends die Diplomata Receptionis zu ertheilen: So dann die unteren Bedienten der Societät nach befindender Bedürffniß zu bestellen, und einen jeden zu seiner Schuldigkeit anzuhalten: Nicht weniger die jedesmahlige Herausgebung der Actorum Societatis anzuordnen; und was sonst zur Ehre, Zier und Wohlstand der Societät, ihrem Zweck gemäß, gereichen mag, auffs beste zu beobachten. Bey welchem allen diese Ordnung in acht zu nehmen, daß die Deliberanda erstlich von dem Vice-Præside und folgends auch von denen andern, wenn sie deren etwa haben, in guter Ordnung vorgetragen, die Vota nach einander colligirt, das concluſum ſecundum majora formirt, von dem Secretario alles richtig protocollirt, von diesem auch folgends die nöthige Ausfertigungen abgefasset, und deren Vollziehung beschleuniget werde.

Und weil der Fundus Societatis ausser den Besoldungen derer bey der Societät hißher bestellten unentberlichen Bedienten, vornemlich dazu gewidmet seyn soll, daß von dem jährlichen Uberschuß, nebst einer ausbündigen, zu ihrem Zweck eigentlich gehörigen Bibliothec, auch benöhtigten Mathematischen Instrumenten, ein ansehnlicher Vorrath an curieusen Naturalien ex omni regno, sowohl als an künstlichen Erfindungen neuer Machinen, und derer Modellen, auch andern Mechanischen Raritæten, also ein Theſaurus Naturæ & Artis zusammen gebracht; Hiernächst die Geheimnisse der Natur durch Physicalische, Chymische und Anatomische Experimenta mehrers erforschet, und derselben verborgene Eigenschafften gründlicher aufgeschlossen werden: Als wird dahin zu sehen seyn, wie solcher Vorrath nach und nach angeschaffet, auch nach Gelegenheit nützliche Proben und Experimenta, jedoch anders nicht, als wenn die Sache in dem Departement, dahin sie gehöret, wohl überleget, und von dem Concilio gut gefunden worden, angestellet, mithin diejenigen, so in einem oder dem andern mit Rath oder That hierunter etwas nützliches beytragen, mit geziemenden Præmiis nach Befinden und Wichtigkeit der Sachen angesehen; und zu dessen allen, und was sonst dem Zweck der Societät gemäß und förderlich seyn mag, beständigen Fortsetzung, mit denen auswärtigen Mitgliedern und andern Gelehrten fleißige Correſpondenz unterhaltev; also mehrgedachter fundus allein hiezu räthig und vorsichtig angewendet werde.

Zu denen ordentlichen Versammlungen der anwesenden Glieder der Societät ist ebenfalls ein gewisser Tag in der Wochen fest zu setzen, an welchem die Genossen der verschiedenen Departemens, jede besonders, in beliebter Abwechselung, nach einander und also alle vier Wochen einmahl zusammen kommen, und unter ihrem Directore über die ihrem Abtheil zugehörige Materien und Wissenschafften Unterredung anstellen.

Wenn auf den gewöhnlichen Tag ein Fest, oder andere Feyer einfiele, um derentwillen die Zusammenkunfft nicht gehalten werden könte, so soll dieselbe zwar eingestellet, und auf den nechst vorhergehenden oder folgenden Tag verleget; Wo aber auch dieses sich nicht schicken wolte, die Ordnung darum nicht verrücket,

rücket, sondern die auf solchen Tag zugetroffene Versammlung auf den nechst folgenden Unterredungs-Tag gehalten werden.

Die Zusammenkunfft jedes Departements wird denen dazu gehörigen Gliedern der Director durch den Pedellen der Societät, oder wer dessen Stelle vertreten möchte: die General-Versammlungen aber der Præses oder Vice-Præses Tages vorher jedesmahl ansagen lassen.

Und wie dem Director sein gebührender Ort zu Beobachtung seines Amts verbleibet; Also haben die übrigen Mitglieder, ohne Nachtheil ihres anderweiten Rangs, durch einander ihren Sitz zu nehmen, und mit dem Votiren zur Rechten des Directoris herum zu gehen, damit ein jeder wissen möge, wie er in seiner Ordnung zu reden habe.

Wenn denn hiernächst einem jeden sein Fleiß und Lust verhoffentlich etwas an Hand geben wird, darinn er sein Nachsinnen zum besten der Wissenschafften üben wolle; So wird bey Anfang einer jeden Versammlung einer oder zween, nach der beliebten Ordnung, von dem, so sie meditirt, oder ihnen sonst vorkommen, mündlichen Vortrag und Eröffnung thun, oder so es einem gefiele, und der Sachen Wichtigkeit es verdienete, solches in einer Schrifft verfasset, dem Directori übergeben, nach dessen Verlesung es ad Protocollum soll genommen werden.

Wenn also jemand ausgeredet, oder eine Schrifft verlesen worden, wird jedem Mitglied erlaubet seyn, in obgedachter Ordnung deme, so vorgetragen worden, seine Gedancken beyzufügen, es sey daß solche zu mehrer Erläuterung der Sachen, oder auch einige Dubia vorzustellen angesehen wären, auf welchen letzteren Fall die Auflösung entweder von dem, so dazu Anlaß gegeben, oder von einem anderen der Gesellschaffter, wird zu gewarten seyn.

Hiernächst und so ferne nicht die Sachen selbst zu Zeiten eine andere Ordnung erforderen, werden die etwa verhandene Schreiben von auswärtigen Mitgliedern, und zwar erstlich die, so an die gesamte Societät, folgends aber die, so an besondere Mitglieder gerichtet, und Subjectum Tractationis betreffen, abzulesen, darüber sich zu besprechen, und der nöthige Schluß abzufassen seyn, welchen sammt dem übrigen allen, der Secretarius Societatis, so Krafft seines Amts allen und jeden Versammlungen beyzuwohnen schuldig ist, (es wäre denn, daß er durch Kranckheit oder andere unvermeidliche Ursache daran gehindert würde, auf welchen Fall aber er sich durch keinen Fremden, sondern durch ein hierzu erbetenes Mitglied derselben Versammlung soll vertreten lassen) ad Protocollum zu bringen, und die darauf gehörige Ausfertigungen mit geziemendem Fleiß wird zu besorgen haben.

Letzlich und wenn die vorgesetzte Zeit es leidet, haben diejenigen, so aus Veranlassung der Mitgesellschafft einen Autorem, der wegen seiner Wichtigkeit oder Neuheit dessen werth geachtet worden, zu lesen, oder eine zur Censur und Approbation übergebene Schrifft zu durchgehen auf sich genommen, davon gehörigen Bericht abzulegen.

Zu denen gewöhnlichen Versammlungen werden zwar vornehmlich die einem jeden Departement zugethanen Mitgenossen sich fleissig einstellen, und derselben ohne erhebliche Ursache sich hoffentlich nicht entschlagen: Daneben aber mögen auch die andern Mitglieder der Societät, ob sie gleich zu dem besonderen Departement sich nicht bekennen, einen freyen Zutritt haben: Hingegen fremde und der Societät nicht verwandte Personen ohne Vorwissen des Directoris nicht gelassen oder eingeführet werden.

Auf solche Weise wird mit denen Versammlungen das Jahr durch fortgefahren, ausser in der Marter- Oster- und Pfingst-Wochen, wie auch denen gewöhnlichen Ernde-Ferien, und der Zeit vom 24. December bis zum 6. Januarii nächstfolgend beydes inclusive, welche als beständige vacationes hiermit erkläret werden.

Wie nun der verspührende Fleiß und Bemühungen, auch hervor bringende Proben und würckliche Zeugnisse Unserer Societät der Wissenschafften sowohl überhaupt, als eines jeden derselben Mitglieder ins besondere, Uns jederzeit zu allergnädigstem Wohlgefallen gereichen, also werden Wir dieselben nach eines jeden Verdienst mit Königlichen Gnaden, Wohlthaten und Beförderungen gegen dieselben vor andern zu erkennen Uns allergnädigst gefallen, sie auch sammt und sonders solches nach Gelegenheit in der That erfreulich empfinden lassen. Urkundlich unter Unserer eigenhändigen Unterschrifft, und vorgedrucktem Königlichen Insiegel, geben, Charlottenburg, den 3. Junii 1710.

Friderich.
(L.S.)
C. Graf von Wartenberg.

Nota. **Ein Mehrers von dem Chur- und Fürstl. Hause Brandenburg ist oben** in Parte Speciali **dieses Werckes befindlich.**

SVPPLEMENTA
Zu dem
Chur- und Fürstlichen Hause Braunschweig und Lüneburg.

(I.)

Hertzogs Magni zu Sangerhausen, Enckel Ottens des Kindes, Dispositio und Fideicommissum, daß das Hertzogthum Braunschweig Lüneburg nicht getheilet werden, und einer allein regieren solle,
de Anno 1355.

MOn GOttes Gnaden, we Herr Magnus Hertog to Brunschweig, bekennen openbar, dat unse leve Vedder Herr Wilhelm Hertog to Brunschweig und Lüneborg, umb rechte Lene und Freundschop, de he to uß und to der Herrschop to Brunschweig hefft, wolle Junckern Lodewigk usen Söhne laten sine Herrschop to Lüneborg, und wat he hefft an de Herrschop to Brunschwieg mit Schlöten vnde mit Landen, vnde mit Lüden, mit Manschop oner Graffen, Fryen, Edellüde, Riddere vnd Knechte, Burgere und Buer, und mit alle deme dat darto höret, vorlegen und vnverlegen, Geistlicke und Weltlicke also, alß ene ode Herschop angeeruet sin, und also alse he se to heten hafft, und schall ene setten an de Herrschop, so he Bestes mag, alse sinen rechten Erven, und ene darmede belehnen, also dat he de Herrschop hebben schall, und sine man, Papen und Leien, Borgere vnd Buer schollen ene vor eren rechten Herrn holden vnd hebben, na vnses Vettern Dode und eher nicht, all daß beschodelicken. Ist vnse Vedder Herr Willhelm steruet ane Kinder, oder Kindere de sine rechten Erven mögen wesen, vnde we schollen vnde willen vsen Söhne denfulven Junckern Lodewig, ocke setten bi vsen Lenende unde ane Vertoch an vse Herrschop to Brunschwig unde an alle dat, dat dartho höret, dat we hebbet vnde vse ist, also dat Jungker Ludewig na vsem Dodde de Herrschop to Lüneborg to samende hebben schal vngedelet, und schal der twyer Herschop er rechte Her bliuen, ohne einerlei Ansprake siner Bröder vser Söhne.

Were auer, dat vsem vorbenomendem Veddern rechte Erven worden, en Sohn oder mehr, de scholen de Herschop to Lüneborg also eres rechten Vaders Erbe beholden und hebben, und vse Sohne Jungker Ludewig nicht, vnde de Ansate vnde Beleninge vnd Latinge siner Herschop, de he deme süluen Jungkern Ludewigen daen hedde, de scholen den doet wesen, vnd nene macht hebben, Störve ock vse Sohne Ludewigk eer wann use Vedder, vnnd en hedde use Vedder nene rechte Eruen, so wil he siner Broder einen vser Söhne, weme he dann last, setten in sine versprokene Herschoppe, vnde eme de laten, na sinem Dode, vnd denfulven vsen Söhne scholen we vnd willen oke setten by vsem leuende ane Vortoch an use Herschop to Brunschwieg, also dat he beyde Herschop thosamende hebben vnd holden schal, in allerley wise, alse vse Sohne Ludewieg se hebben schole, so he leuet hedde, werden auer vnsem Veddern rechte Eruen, de scholen sine Herschop beholden, dese vorbenomede Stuck wille we don, vnde vest vnuorbroken holden, dat hebbe we gelouet, vnde gelöven in truwen vsem Leuen Veddern, Herr Wilhelm, Hertogen to Brunschwig unde to Lüneborgk, vnde betugen dat mit deseme Brefe, dar vse Insegel to hangen, Ouer desen Gedinge, van user wegen sin gewesen, Hanneß vom Hondohge Knecht, Tile vom dem Damme, Cord Elerß vse Borgere to Brunschwieg, de hebben ere Insegele mit vseme Insegele to ener betuginge to desene suluen Breve henget, de iß gegeuen to Brunschwieg, na Gades bort druteien hundert Jahr, in dem vff vnnd vifftigsten Jahre in dem Hilligen auende Sanct Johannis Baptistæ.

(L.S.) (L.S.) (L.S.) (L.S.)

(II.)

(II.)

Derer Hertzogen Friderici, Bernhardi, Henrici und Ottonis, sämtlicher Gebrüder, Hertzogen zu Braunschweig und Lüneburg Renovir- und Bestätigung vorherstehender Disposition, de Anno 1374.

WE Frederich vnd Bernhard, Henrich vnd Otto Bröder von GOttes Gnaden, Hertogen tho Brunschwig vnnd to Luneborg, bekennen openbahr in deseme Brefe, vor alle den, de öhne sehen edder hören lesen, vppe dat we vns, vnse Landt, Städe vnd Lüde, Geistlick vnd Weltlick vser Herschop tho Brunschwiegk by Gnaden, Ehren vnd Werdicheit beholden vnd Eindrachtigheit dersuluen vnser Lande, Städe vnnd Lüde maken, also dat se einbliuen vnd vngedelet von uns alle, vnnd von allen vsen Eruen in tokommenden tiden ewigliken, hebben we mit rade vnde volborde vnser leuen Frowen vnd Moder, Frawen Catharinen, vnnd alle vnser leuen Mann vnd Borger, all vnser Stad vser Herschop to Brunschwigk, uns gentliken vereinet, vns vnd öhne tho nütte vnde to frommen, in deser wyse, dat vse vorbenante Herschop to Brunschwigk mit allen Städen, Schlöten, Landen und Luden, mit allen lehnen Geistlick und Weltlick vnd gemeinlicken mit allen öhren Thobehörungen ewiglicken vnd vmmer ein vngetwyte Herschop schal bliuen, vnde we nach use Erven scholen nach en willen de mit nicht delen, noch twyen, vnd schölen vnd willen dat ewiglicken holden, alse hir na stet geschreven, dat de eldeste Broder vnder uns vorbenanden Hertogen, unser vorbenanten Herschop tho Brunschwigk, Städe, Schlöte, Landt vnnd Lüde, Geistlick vnd Weltlick, de nun dartho gehöret, edder darna mögen tho kommen, mit aller öhrer thobehörunge schal mechtig wesen, vnnd schal den truwliken vorstahn vnnd vorwahren, vns allen to gueden vnde to nut, vnd vsen Erven, dewile dat he leuet, vnd schal mechtig wesen sine leue dage alle Geistlike Lehn und Weltlicke tho verlehnende, de tho user vorbenanten Herschop tho Brunschwieg mithöret, edder noch kommen mögen. Ock so schal vnnd mag de vorbenante use äldeste Broder, dewile dat he leuet, mechtig wesen, Schlöte, Lande vnd Lüde, vnd alle Pende, de vorpendet sin, lösen, und de wedder vorsetten vnnd verpenden, vnnd Amt-Lüde vnde Vägede setten upe de Schlöte, vnde de wedder entsetten, wanne vnnd wo dicke deß behueff iß, auer Schlöte, Städe, Land vnd Lüde der Herschop to Brunschwigk, en schal he nicht verköpen noch verlaten, ane Willen vnnd Volbort siner Bröder vnd der Manschop vnd Städe in der Herschop tho Brunschwiegk, vnnd weme de vorbenömbte Schlöte olduß von öne vorpendet edder vorset worden, dat scholde mann mit breven also vorwahren, wan uses äldisten Broders de nun leuet, to kort wurde von Dode, dat se seck den scholden holden mit den Schlöten vnd penden an dem, de dan de äldeste vnder vns vorbenömbten Brödern were, deß he nen Pape edder Geistlick manen were, offt an vsen Eldesten Sohne, wanne vser Bröder nen levendich wehre, in aller wise, alse se sick vore an vsem Eldisten Broder gedan hadden, dewile dat he leuede, vnnd wanne vse Eldeste Broder, de nun iß, affgeit von Dode, da GOtt vor sie, welicke vnder uns Brödern denne de Eldeste ist, de schal vnse vorbenante Herschop tho Brunschwieg mit aller thobehörige, mit allen Lehnen Geistlick vnd Weltlick mechtig wesen, vnd de truwlicken sich vnd sinen Brödern vnd Erven, vnd deß dodes Broders Kindern, efft he echte Kinder lethe, vorstan, in aller wiese alse vnse Broder scholde gedan hebben, dewile dat he leuede, alse hier van geschreuen iß, vnde deme jo so vord, de den de Eldeste vnder vns vorbenömeden Brödern wehre, alse vorgeschreuen iß, edder vnse Eldeste echte Sohne, offt vnse Broder neen leuendig were, echte we echte Söhne wunnen edder hedden, vnde vor dann öhre Eldeste echte Söhne scholde der Herschop to Brunschwieg mechtig wesen sin leuedage, vnd scholde Schlöte, Städe, Land vnd Lude mit aller ehrer thobehöringe truwelicken vorstahn, seck vnd sinen Brödern vnnd rechten Erven tho nut und tho gute, in aller wise alse vorschreuen iß. Alle dasse vorbenömpte stucke, vnd öhre Jewelicke besondern löuen vorbenombden, Frederick, Bernhard, Hinrich vnd Otto Brödere, Hertogen to Brunschwieg vnde tho Luneborg, vnder ander, vnd vser Manschop vnnd Städen vnser vorbenombden Herschop tho Brunschwieg ewiglicken vnd jmmer stede und veste to holdende vnde vnuerbraken, vor uß vnd alle vse Eruen, und hebben daß tho uhrkunde vnd tho bekentnisse use insegle witlicken gehenget laten an düssen breff, hieröver sint geweſt, und sint auch getüge Herr Hanß von Honlege, und Herr Dietrich von Wolde Riddere, Herr Hermann Knigge, Probst tho Wennigssen, Rötger von Gustede, Corden von Weuerlinge, Euerten von Marenholte vnde Helbert von Mandelsloh Knapen, Thile von dem Damme vnd Cord Doring, Borgermeister der

Statt Brunschwieg, vnnde de gantze Raht daselvesten, vude veele andere vnsere Mann vnnd Lude, Gegeuen tho Brunschwieg na GOddes bort dritteien hundert Jahr, darna in dem vere und seuentigsten Jahre, an vnser leven Frawen auende tho Lichtmessen.

(III.)

Derer Hertzogen Friderici, Bernhardi und Henrici, zu Braunschweig Lüneburg ꝛc. Gebrüder, nochmahlige Erneuerung der von weiland Hertzog Magno in Anno 1355. errichteten union und dispósition de non dividendo Ducatu, de Anno 1394.

WOn GOddes Gnaden we Frederick, Bernt vnd Himrich Bródere, Hertzogen to Brunschwig unde to Lüneborg, bekennen openbare, in dessem breue, dat we, doch mit Willen unser Lande und Lúde, uns vereinet hebben, vnnd tósamene gesettet mit den Landen to Brunschwieg und tho Lüneborg, also alse wé darmede beeruet sint mit Schlóten, Städen, Landen und Luden, mit Geistlick und Weltlicke, mit allerley rechte und richten, mit vnd tobehórigen, wo man dat benómen mag, und mit aller redeschop und schulden, alle Brome, Schade vnd Koste schollen uns allen gelick gelden, vnnd we scholen noch en willen nenerley vordel sóken, vnser ein jegen dem andern, dat scholle we vnd willen stede vest und unuerbroken halden to ewigen tiden. Wehre jd, wat we na vnser dreyer dode Mannes-Eruen na vns laten von vns geboren, so scholde de áldeste desser vorschreuenen Lande Herr wesen, und de truwliken vorstan, den andern Eruen gútlicken doen, vnnd de álteste en scholde van den Landen nit vorlaten noch entfernen ane witschop vnd vulbort der andern Eruen, Wehren dar ock Eruen Jungfroiwen, de scholde man erlicken vnde wol beraden, Oke schulde we Frederick Lehnen Geistliek vnd Weltlicke in dem Lande to Brunschwig, wat dar to hóret, mit vnser Bródere Hertogen Berndes vnnd Hertogen Henricks willen vnd Vulbort, und we Bernt schulden Lehnen Geistlicke vnnd Weltlicke in dem Lande tho Lüneborg, wat dar tho hóret, mit unser Bróder Hertogen Frederikes, vnnd Hertogen Henrikes willen und Vulbort, Ock en schulen we nene Schlóte, Städe, noch Lande edder Lude vorsetten edder vorlaten, vryen edder eigenen unser ein ane der andern willen edder Volbort. Ock en scholen we nenen Krieg angriepen, edder betengen, noch uns mit nehmande vereinigen edder verbinden, we en don dat endrechlicken unser ein mit der ander willen, Ock schulde we Vogede vnnd Ammethlúde in dessen vorschreuenen unsern Landen eudrechticken setten, de uns to likene rechte darto louen und schweren schulden. Oke en schal unser neyn dem andern nemande mit vorsate vore vordegendingen eine to wedderen, edder to vnwillen, Alle desse vorschreuenen Stucke, loue we unser ein dem andern in bróderlike truwe, stede, veste, und unverbracken to holdende, ane jenigerley húlp, rede vnnd ohn alle list, und hebbet deß tho Ohrkunde unse ingesegle witliken, und mit gudem willen an dessen breff gehenget heten, de geuen iß to Giffhorn na Gades bort, drúteinhundert Jahr, darna in dem vere und negentigisten Jahre, in unsers Herrn Herrn Himmelfahrt tage.

(L.S.) (L.S.) (S.L.)

(IV.)

Käysers Maximiliani II. Lehen-Brieff vor das Fürstliche Haus Braunschweig und Lüneburg, über dero Fürstenthümer, auch einige Graff- und Herrschafften, de Anno 1566.

WIr Maximilian der andere, erwehlter Römischer Kayser ꝛc. Bekennen offentlich mit diesem Brieff, und thun kundt allermänniglich, wiewohl wir aus Keyserl. Hohe und Würdigkeit, darein uns der Allmächtige GOtt durch seine göttliche Güte gesetzet hat, und angebohrner Tugend und Mildigkeit, allen und jeglichen unsern und des heiligen Römischen Reichs Unterthanen und Getreuen, Gnade und Gutthat zu erzeigen geneigt; So ist doch unser Keyserl. Gemüth billig mehr gewogen, zu denen die unser und des Reichs vornehme Glieder seyn, unß die Bürden und Sorgfältigkeit desselben helffen tragen, auch stette Lieb und Treu beweisen, Sie vor andern mit unsern Keyserl. Gnaden zu fürsehen. Wann unß nun der hochgebohrne Heinrich der Jüngere, Herzog zu Braunschweig und Lüneburg ꝛc. unser lieber Oheimb und Fürst, durch seiner Lbd. erbare vollmächtige Pothschafft und Gesandten, die Ehrsamen, Gelehrten, unsere und des Reichs liebe Getreue, Joachimb Mönsinger von Froudeck, Seiner Liebden Cantzler, und Joachimb Möllern, beede der Rechten Doctorn demüthiglich angeruffen und gebetten hat,

hat, daß wir ihme, als dem ältesten für sich selber, und an statt der auch Hochgebohrnen Erichen, Otten, Heinrich und Wilhelm, Gevettern und Brüdern, Herzogen zu Braunschweig und Lüneburg, die Fürstenthumb Braunschweig und Lüneburg, und die nachberührten Graffschafften und Herrschafften mit Nahmen Eberstein, Winßdorff, Holdermund, Wolpe, und Homburg, mit allen Affter-Lehen, Graffschafften, Herrschafften, Lehen und Affter-Lehen gehörende, und ihren Fürstl. Obrigkeiten und Regalien, Gerichten, obersten und untersten, Straffen, Zöllen, Geleit, Nutzen, Bergwercken, allerley Metall, Seuffenwercken, Saltzwerck, Zehenden, Wiltbahnen, Landen und Leuten mit allen Ehren, Herrlichkeiten, Privilegien, Nutzungen und Gerechtigkeiten, wie die genannt, und allenthalben an den obgemelten Enden ihr Vorfordern Fürsten zu Braunschweig und Lüneburg, und Sie bisher innengehabt, genossen, gebraucht, und hergebracht haben, nichts ausgeschlossen, so von unß und dem heiligen Reich zu Lehen zu erkennen, und zu empfahen gebühren, in Gemeinschafft und versambt, zu Lehen zu verleihen gnädiglich geruheten; So haben wir demnach angesehen solche demüthige ziembliche Bitt, auch die angenehmen, getreuen, ersprießlichen und nützlichen Dienste, so der genannten unser Oheimen und Fürsten zu Braunschweig und Lüneburg Voreltern, und Sie selbs, weiland unsern löblichen Vorfahren, Römischen Keysern und Königen, unß und dem heiligen Reich offt und dick unterthäniglich erzeigt und erwiesen haben, und Sie hinfüro zu künfftigen Zeiten wohl thun mögen und sollen, und darumb mit wohlbedachtem Muth, gutem Rath und rechtem Wissen, demselben Herzog Heinrich dem Jüngern, als dem ältesten, für sich und von wegen obgenannter seiner Vettern, Erichen, Otten, Heinrich und Wilhelmen, Herzogen zu Braunschweig und Lüneburg, die vorgenannte Fürstenthumb Braunschweig und Lüneburg, auch Graffschafften und Herrschafften Eberstein, Winßdorff, Holdermund, Wolpe und Homburg mit allem Affter-Lehen, Graffschafften und Herrschafften, Lehen und Affter-Lehen gehörende, und ihren Fürstl. Obrigkeiten und Regalien, Gerichte, obersten und niedersten, Straffen, Zöllen, Geleiten, Nutzen, Bergwercken, allerley Metallen, Seuffenwerck, Saltzwerck, Zehenden, Wildtbahnen, Landen und Leuthen, mit allen ihren Herrlichkeiten, Würden, Freyheiten, Privilegien, Nutzungen und Gerechtigkeiten, wie die genannt, und allenthalben an den obgemelten Enden ihre Vorfordern, Fürsten zu Braunschweig und Lüneburg, und sie bisher innengehabt, genossen, gebraucht und hergebracht haben, nichts ausgeschlossen, so von uns und dem heiligen Reich zu Lehen rühren, und alle andere Stück und Güther, die ihnen von unß und dem heiligen Reich zu Lehen zu erkennen und zu empfahen gebühren, in Gemeinschafft und versammt zu Lehen gnädiglich verliehen, leihen ihnen die auch also für sich und an statt der obgenannten seiner Vettern von Röm. Keyserl. Macht wissentlich in Krafft dieses Brieffs, was wir von Billigkeit und Rechts wegen daran verleihen sollen und mögen, die nun hinführo in Gemeinschafft und versammt von unß und dem heiligen Reich zu rechten Fürstl. Lehen zu haben, zu halten, zu besitzen und dero zu gebrauchen und zu geniessen, als dann solcher Fürstenthumb, Graffschafften, Herrschafften und Lehen, Recht und Herkommen ist, von allermänniglich unverhindert, doch unß und dem Reich, unsern Nachkomen, und sonst männiglich an seinen Rechten und Gerechtigkeiten unschädlich. Der vorgenannt unser lieber Oheimb und Fürst, Herzog Heinrich der Jünger zu Braunschweig, hat unß auch darauff vor sich und im Nahmen obbestimter seiner Vettern, durch seine vorermelte gevollmächtigte Räthe und Gesandten, in Krafft der schrifftlichen unterschiedlichen besiegelten Gewalt unß von Ihrer Lbd. fürgebracht, Gelübdt und Eyds gethan, unß alß einem Römischen Keyser getreu, gehorsamb und gewärtig zu seyn, unser Bestes zu fürdern und zu werben, und Arges zu wenden, und alles gegen uns und dem heiligen Reich zu thun, das getreue Lehens-Fürsten ihrem Lehens-Herrn zu thun pflichtig seyn ohne Gefehrde. Mit Uhrkund dieses Brieffs, besiegelt mit unserm Keyserl. anhangenden Insiegel. Geben in unserm und des heil. Reichs Stadt Augspurg, am ersten Tag des Monaths Junii, nach Christi unsers lieben Herrn und Heilandes Geburth, funffzehen hundert und im 66sten, unserer Reiche des Römischen im vierdten, des Hungarischen im dritten, und des Böhmischen im achtzehenden Jahren.

MAXIMILIAN.

Vt. Juzasius.

Ad Mandatum Sac. Cæs. Majestatis proprium

L. Kirschlager.

(V.)

(V.)

Käysers Ferdinandi II. Decretum, daß dem Fürstlichen Braunschweig-Lüneburgischen Reichs-Lehen nichts zu Nachtheil vorgehen solle, de Anno 1625.

DEmnach die Röm. Kayſ. Majeſtät, auch zu Hungarn und Böheimb Königliche Majeſtät, unſer allergnädigſter Herr, bey dieſen in dem Nieder-Sächſiſchen Creyß ſich erregenden Umbſtänden, nicht in unzeitigen Sorgen begriffen ſeynd, daß von demjenigen Fürſtenthumb, Land und Leuten, ſo die Durchleuchtige Hochgebohrne Fürſten und Herren, Hertzogen zu Braunſchweig und Lüneburg, von höchſtgedachter Kayſ. Mayt. und dem heiligen Römiſchen Reich zu Lehen tragen, und anfänglich weyland Herzog Otten zu Braunſchweig und Lüneburg, von auch weiland Ihrer Mayt. Vorfahren, Kayſer Friderico ſecundo, Chriſtmildeſter Gedächtnüß, Anno zwölff hundert, fünff und dreyßig, zu Lehen auffgetragen worden, durch allerhand alienation und Veräuſſerung nicht zu geringer des heiligen Röm. Reichs, und deſſen zuſtehenden Eigenthumbs Schmelerung vorgenommen, und ins Werck geſetzet, auch inskünfftige noch weiter an die Hand genommen werden möchten, und dann höchſtgemelter Kayſ. Mayt. Krafft dero tragenden Kayſ. Ambts in alle Wege obliegen und gebühren will, hierwider zeitliches Einſehen und Abſtellung fürzuwenden, und nichts fürgehen, und geſtatten zu laſſen, was zu Abbruch dero und des heiligen Reichs Lehen und Gerechtigkeit an obbemelten Braunſchweig- und Lüneburgiſchen Fürſtenthumben, und dazu gehörigen Land und Leuten, auch zu ſonderbaren Nachtheil derjenigen, auff welche, vermöge Lehen-Gerechtigkeit, künfftig dieſelbe derivirt und fallen würden, gereichen möchte; Als haben höchſtgedachte Kayſ. Mayt. unſer allergnädigſter Herr, damit obbeſagte Braunſchweigiſche Lüneburgiſche Fürſtenthumb und deroſelben zugehörige Land und Leute in ihrer Integrität verbleiben, ſie alles dasjenige, ſo gedachten Lehen zu Nachtheil alienando, oder in andere Wege fürgangen, oder inskünfftig vorgehen, auff was Weiſe es auch geſchehen möchte, aus Kayſ. Maj. Macht und Gewalt jezt als dann, und dann als jezt, gäntzlich caſſiret, auffgehebet, null, nichtig, und ungültig erkannt und geſprochen, ihnen auch ſolches hiemit und in Krafft dieſes Ihres Kayſ. Decrets, vorbehältlich derjenigen Straffen, in welchen, den Lehen-Rechten nach, diejenige fallen, ſo ohne des Lehen-Herrens Conſens die Lehen zu alieniren ſich unterſtehen dörffen. Im Fall aber jemand etwas von obbeſagten Lehen, unter dem Fürwand und Titul, daß es Allodial-Güter wären, davon zu eximiren gedächte, iſt demſelbigen ſolches ordentlich auszuführen, und den Titul den Rechten gemäß zu ediren vorbehalten. Signatum zu Wien unter Ihrer Kayſ. Mayt. aufgetruckteten Secret-Inſigul den 9. Julii Anno 1625.

(L.S.)

Peter Heinrich von Stralendorff.

Johann Söldner. D.

(VI.)

Meinerſcher Receſs, darinn über das Fürſtenthum Braunſchweig Wolffenbüttel, und Calenbergiſchen Theils, ein Compoſſeſſorium unter beyden Hertzogen Auguſtuſen, einem jeden Fürſtlichen Agnaten zu ſeinen Rechten, bis der Succeſſion-Streit in Güte oder Recht entſchieden, errichtet worden, de dato 5. Sept. Anno 1634.

ZU wiſſen, als GOtt der Allmächtig nach ſeinem unerforſchlichen Raht und Willen, den weyland Durchleuchtigen Hochgebornen Fürſten und Herrn, Herrn Friedrich Ulrich Hertzogen zu Braunſchweig und Lüneburg am 11. Auguſti verſchienen auß dieſer unruhigen Jergenglichkeit zu ſich in die ewige Glori und Freude abgefordert, dardurch dann S. F. Gnaden Fürſtenthumben, Graff- und Herrſchafften, ſich an dero Herrn Vettern und Lehns-Folger erledigt, und aber zwiſchen derſelben etwas Mißhelligkeit über dem entſtehen wollen, daß der Hochwürdige Durchleuchtige Hochgeborne Fürſt und Herr, Herr Auguſtus der Elter, poſtulirter Biſchoff deß Stiffts Ratzeburg, wie auch der Durchleuchtige Hochgeborne Fürſt und Herr, Herr Auguſtus der Jünger, beyde Gevettern, Hertzogen zu Braunſchweig und Lüneburg, die poſſeſſ an unterſchiedenen Orten ergreiffen, auch reſpective dero Fürſtliches Wapen anſchlagen laſſen, ſo haben demnach zu Stifft- vnd Vorſtellung freundt-vetterlichen auffrechten Vertrauwens, auch conteſtirung ihres friedliebenden Gemühts S. Hertzog Auguſtus deß Eltern F. Gn. vor ſich und dero Herrn

Herrn Brüdere, wie auch in Vollmacht der Fürſtlichen Harburgiſchen Linie, und dan vorhochgedachten Hertzog Auguſti des Jünger F. Gn. vor ſich und wegen dero Herrn Bruders, deß auch Durchleuchtigen Hochgebornen Fürſten und Herrn, Herrn Julius Ernſten, Hertzogen zu Braunſchweig und Lüneburg, ihre Räthe nach Meinerſen zuſamen verordnet, und iſt auff vorgehende außführliche Communication über dieſem puncto poſſeſſorii heut dato folgender Vergleich getroffen, daß offthochgedachten Hertzogen Auguſten deß Eltern, wie auch Hertzog Auguſten des Jüngern F. F. G. G. ſich erklehren laſſen, Erklehren ſich auch Crafft dieſes nochmahln dahin, daß berürte apprehenſion und affigirung der Wapen in Namen und zu Behueff deß gantzen hochlöblichen Hauſes Braunſchweig Lüneburg, einem jeden zu ſeinen Rechten, ohn alles præjuditz und prærogativ, wie dieſelbe auch etwan Namen haben, und verſtanden werden möchten, geſchehen, jedoch die Homburg-Eberſteiniſche Häuſer, und Güter, ſo vor vielen Jahren an dem Stifft Hildesheimb, Inhalts Biſchoff Magnuſſen Revers, deſſen datum ſtehet im Jahr 1433. Dienſtages nach Dominica Exaudi, verſetzet geweſen, und S. F. G. Auguſtuſſen dem Eltern und der Zelliſchen Linie, vermöge dero in Anno 1592. mit der Fürſtlichen Dannenbergiſchen Linie getroffenen Vergleichung, zum vorauß gebühren, außbeſcheiden, und ſoll es auch im übrigen bey dieſen und andern Erb-Verträgen verbleiben, ingleichen erklehren ſich offt hochgemelte Hertzogen Auguſtuſſen des Eltern F. Gn. dahin, daß auff die zum Theil allbereit angeſchlagene Fürſtliche Wapen, oder ſo noch ferner angeſchlagen werden ſollen, nach den Worten: Hertzog Auguſtus der Elter Poſtulirter Biſchoff des Stiffts Ratzeburg, Hertzog zu Braunſchweig und Lüneburg, dieſe formalia: im Namen und zu Behueff des gantzen Fürſtlichen Hauſes Braunſchwig Lüneburg: vermittelſt der Fürſtlichen Braunſchweigiſchen hinterlaſſenen Räthe, in Crafft auffgetragener Interims-adminiſtration hinzugeſchrieben, und dieſe ingeſambt beſchehene apprehenſion der poſſeſs, den Beambten und Stäten notificiret werden ſoll. Wodurch alſo dieſer Punct gentzlich erledigt, allerſeits ratificiret, acceptiret, beliebet und angenommen, auch an Seiten hochgemelten Hertzog Auguſtuſſen des Jüngern F. G. dero Herr Bruders Hertzog Julius Ernſten Ratification dem negſten einzuſchaffen verſprochen worden. Zu deſſen allen mehrer Bekräfftigung haben offt hochermeltes Hertzog Auguſtus des Eltern F. G. vor ſich und dero Herrn Bruder, auch wegen der Fürſtlichen Harburgiſchen Linie, und dann Hertzog Auguſtus des Jüngern F. Gn. vor ſich und wegen dero Herrn Bruders dieſen Receſs mit ihren eigen Fürſtlichen Hand-Zeichen und Secreten vnterſchrieben und verſiegelt, geſchehen den 5. Sept. Anno 1634.

(L.S.)

Auguſtus der Elter, Hertzog zu Braunſchweig und Lüneburg.

(L.S.)

Auguſtus der Jünger, Hertzog zu Braunſchweig und Lüneburg.

(VII.)

Käysers Ferdinandi III. Lehen-Brieff vor das Fürſtliche Haus Braunſchweig und Lüneburg, über deſſen Fürſtenthümer, auch Graf- und Herrſchafften, de Anno 1651.

WIr Ferdinand der Dritte von GOttes Gnaden, erwöhlter Röm. Keyſer, zu allen Zeiten Mehrer des Reichs, (tot. tit.) Bekennen offentlich mit dieſem Brieff, und thun kund allermänniglich, wiewohl wir aus Römiſcher Keyſerl. Hoch- und Würdigkeit, darein unß der allmächtige GOtt durch ſeine göttliche Güte geſetzt hat, auch angebohrner Tugend und Mildigkeit, allen und jeden unſern und des heiligen Reichs Unterthanen und Getreuen, Gnade und Gutthat zu erzeigen geneigt; So iſt doch unſer Keyſerliches Gemüthe billig mehr gewogen zu denen, die unſer und des Heil. Reichs vornehme Glieder ſeyn, uns die Bürden und Sorgfältigkeit deſſelben helffen tragen, auch ſtete Liebe und Treue beweiſen, ſie für andern mit unſern Keyſerl. Gnaden zu verſehen. Wann unß nun der Hochgebohrne Auguſtus, Herzog zu Braunſchweig und Lüneburg, unſer lieber Oheimb und Fürſt demüthiglich angeruffen und gebetten hat, daß wir ihme als dieſer Zeit dem Aelteſten, für ſich ſelbſten und an ſtatt ſeiner Vettern, der auch Hochgebohrnen Chriſtian Ludwigen, Georg Wilhelmen, Johann Friederichen, und Ernſten Auguſten Gebrüdern, aller Herzogen zu Braunſchweig und Lüneburg ꝛc. die Fürſtenthümer Braunſchweig und Lüneburg, die nachberührte Graff- und Herrſchafften, mit Nahmen Eberſtein, Wunßdorff, Hallermund, Wolpe, Hoya, Diebholtz, Homburg und

Bruchhausen mit allen Affter-Lehen/ Graffschafften/ Herrschafften und Vogteyen/ der geistlichen Clöster in obgemelten Fürstenthumb/ Graffschafften/ Herrschafften/ Lehen und Affter-Lehen gehörende/ und in ihren Fürstlichen Obrigkeiten/ Regalien/ Gerichten/ obersten und niedersten/ Straffen/ Zöllen/ Geleiten/ Nutzen/ Bergwercken/ allerley Metallen/ Seiffenwerck/ Saltzwerck/ Zehenden/ Wildpahnen/ Landen und Leuten/ mit allen Ehren/ Herrlichkeiten/ Privilegien/ Nutzungen und Gerechtigkeiten/ wie die genannt/ und allenthalben an den obbemelten Enden/ ihre Vorfordern Fürsten zu Braunschweig und Lüneburg/ und sie bishero innengehabt/ genossen/ gebrauchet und hergebracht haben/ nichts ausgeschlossen/ so von unß und dem heiligen Reich zu Lehen zu erkennen/ und zu empfahen gebühren/ in Gemeinschafft und versammet zu Lehen zu verleihen/ gnädiglich geruheten/ inmassen/ wie jüngst am dato Praag/ den 18. Augusti Anno 1638. gegen weiland Herzog Friederich vor sich/ und an statt seiner Vettern und Gebrüdern Willhelm Otten/ besagtes Augusti damahls des jüngern/ und Georgen/ aller Hertzogen zu Braunschweig und Lüneburg gleicher Gestalt gethan hätten; So haben wir demnach angesehen/ solche demüthige ziembliche Bitt/ auch die angenehmen/ getreuen/ ersprießlichen Dienste/ so der gemeldete unserer Oheimb und Fürsten zu Braunschweig und Lüneburg Voreltern und sie selbsten weiland unsern löblichen Vorfahren/ Römischen Keysern und Königen/ uns und dem heiligen Reich offt und dick unterthäniglich erzeiget und bewiesen haben/ und sie hinführo zu künfftigen Zeiten wohl thun mögen und sollen/ und darumb mit wohlbedachtem Muth/ gutem Rath und rechten Wissen/ demselben Herzog Augusten/ als dem ältesten für sich und von wegen obgenannter seiner Vettern/ Christian Ludwigen/ Georgen Willhelmen/ Johann Friederichen/ und Ernsten Augusten/ aller Herzogen zu Braunschweig Lüneburg/ die vorgenannten Fürstenthumb Braunschweig Lüneburg/ auch Graff- und Herrschafften Eberstein/ Wunßdorff/ Hallermundt/ Wolpey/ Hoya/ Diepholtz/ Homburg und Bruchhausen/ mit allen Affter-Lehen/ Graff- und Herrschafften und Vogteyen der geistlichen Clöster/ in die obgemelten Fürstenthumb/ Graff- und Herrschafften/ Lehen und Affter-Lehen gehörende/ und ihren Fürstlichen Obrigkeiten und Regalien/ Gerichten/ obersten und niedersten/ Straffen/ Zöllen/ Geleiten/ Nutzen/ Bergwercken/ allerley Metallen/ Seiffenwerck/ Saltzwerck/ Zehenden/ Wiltpahnen/ Landen und Leuthen/ mit allen ihren Herrlichkeiten/ Würden/ Freyheiten/ Privilegien/ Nutzungen und Gerechtigkeiten/ wie die genannt/ und allenthalben an den obbemelten Enden ihre Vorfordern/ Fürsten zu Braunschweig und Lüneburg/ und sie bishero innengehabt/ genossen/ gebraucht und hergebracht haben/ nichts ausgeschlossen/ so von unß und dem heiligen Reich zu Lehen rühren/ und alle andere Stück und Gütter/ die ihnen von unß und dem heiligen Reich zu Lehen zu erkennen/ und zu empfahen gebühren/ in Gemeinschafft und versammet zu Lehen gnädiglich verliehen/ leihen ihme die auch also für sich und an statt der obgenannten seiner Vettern von Römischer Keyserlicher Macht wissentlich in Krafft dieses Brieffs/ was wir von Billigkeit und Rechts wegen obbesagten Herzogen zu Braunschweig und Lüneburg/ Vettern und Gebrüdern und ihren männlichen Lehens-Erben daran verleihen sollen und mögen/ die nun hinführo in Gemeinschafft und versammet von unß und dem heiligen Reich zu Rechten für solchen Lehen zu haben/ zu halten und zu besitzen/ und es zu gebrauchen und zu geniessen/ als dann solcher Fürstenthumbs/ Graffschafften/ Herrschafften und Lehen/ Rechten und Herkommen ist/ von allermänniglich unverhindert/ doch unß und dem Reiche/ unsern Mannen/ und sonsten männiglich an seinen Rechten und Gerechtigkeiten unschädlich/ der vorgenannt unser lieber Oheimb und Fürst/ Herzog Augustus zu Braunschweig und Lüneburg ꝛc. hat unß auch darauff vor sich/ und im Nahmen obbestimter seiner Vettern/ in Krafft der schrifftlichen underschiedlichen Gewälden/ durch Sr. Lbd. abgeordnete Gewaltträgere/ den Ehrsamen/ Gelehrten/ und unsere und des Reichs liebe Getreue/ Hilmarn von Obergen/ und Chrysostomum Cölern/ der Rechten Doctoren Geliebdt und Eyde gethan/ unß als einem Römischen Keyser/ getreu/ gehorsamb und gewärtig zu seyn/ unser Bestes zu befördern und zu werben/ und Arges zu wenden/ und alles gegen unß und dem heiligen Reich zu thun/ das sie als getreue Fürsten/ gegen ihren Lehen- und rechten natürlichen ordentlichen Herrn/ und dem Reich zu thun pflichtig seyn/ ohne Gefährde.

Mit Uhrkundt dieses Brieffs besiegelt mit unserm Keyserlichen anhangendem Innsiegel/ der geben ist in unserer Stadt Wien den 20. Januarii Anno 1651.

(IIX.)

(IIX.)

Des Stiffts Gandersheim erster Lehen-Brieff vor das Fürstliche Haus Braunschweig und Lüneburg/ über alle die Stücke/ Aembter/ Schlösser und Güter/ welche es von diesem Stifft zu Lehen trägt/ de Anno 1683.

VOn GOttes Gnaden Wir Christina, des Käyserlichen freyen weldtlichen Stieffts Gandersheimb Abbatissin, Gebohrne Hertzogin zu Mechelnburg/ Fürstin zu Wenden/ Schwerin/ der Lande Rostock und Stargardt Fraw ꝛc. Thun kund und bekennen mit diesem offenen Brieffe/ vor uns und unsere nachkommende Abbatissinen zu Gandersheimb/ und sonsten Jedermänniglichen offenbar/ daß wir/ nachdem die Durchleuchtige Fürstin/ Frau Christina Sophia, des Käyserlichen freyen weldtlichen Stieffts Gandersheimb gewesene Abbatissin, Gebohrne Hertzogin zu Braunschweig und Lüneburg ꝛc. resigniret/ und wir zur Abbatissin bemelten Stieffts Gandersheimb hinwieder erwehlet worden/ den auch Durchleuchtigen Fürsten/ Herrn Georg Wilhelm/ alß jetziger Zeit ältisten regierenden Hertzogen für sich/ und mit Behueff Sr. Liebden freundlich geliebten Bruder und Vettern/ Herrn Rudolph Augusten/ Herrn Ernst Augusten/ Bischoffen zu Oßnabrück/ alß Hertzogen zu Braunschweig und Lüneburg/ auch Herrn Anthon Ulrichen/ und Herrn Ferdinand Albrechten/ aller Hertzogen zu Braunschweig und Lüneburg ꝛc. und Ihrer L. L. L. L. Liebden allerseits männliche Leibes-Lehens-Erben/ und jederzeit den unter ihnen ältesten regierenden Hertzogen zu Braunschweig und Lüneburg ꝛc. hinwieder belehnet haben/ und belehnen dieselbe Krafft dieses Brieffes in der besten Formb der Rechten/ mit allen denen Stücken/ Aembtern/ Schlössern und Gühtern/ welche Sie und dero löbliche Anherrn von Alters her von unß/ und unserm Stieffte zu Lehne getragen/ und billig tragen sollen/ mit allen Hoch- Frey- und Gerechtigkeiten/ nichts davon ausbeschieden.

Und wir und unsere Nachkommen wollen und sollen J. J. J. J. Ihrer Liebden ꝛc. und deroselben mitbeschriebenen solcher Lehne/ bekennige Lehn-Frau und rechte Gewehr seyn/ so offte das noht/ und bey unß und unsern Nachkommen gesuchet und gefodert wird. Dessen wollen J. J. J. J. Ihrer Liebden zu begebenden Fällen die Lehne empfahen/ erkennen und vorsehen/ wie Rechtens: Alles getreulich und ohne Gefährde. Uhrkundlich haben wir unser Abtey-Siegull an diesen Lehn-Brieff wissentlich hengen lassen/ und denselben mit eigen Händen unterschrieben. Geschehen uff unser Abtey Gandersheimb/ im Jahr nach Christi unsers Erlösers und Seeligmachers Geburth eintausend sechßhundert drey und achtzig/ am sieben und zwantzigsten Monaths-Tag Junii.

CHRISTINA. (L.S.)

(IX.)

Des Stiffts Gandersheim anderer Lehen-Brieff vor das Durchleuchtigste Haus Braunschweig und Lüneburg/ über das Schloß und Stadt Elbingerohda/ und das Dorff Hachen/ de Anno 1683.

VOn GOttes Gnaden Wir Christina, deß Käyserl. freyen weltlichen Stieffts Ganderßheimb Abbatissin &c. Gebohrne Hertzogin zu Mechelnburgk/ Fürstin zu Wenden/ Schwerin und Ratzeburg/ auch Gräffin zu Schwerin/ der Lande Rostock und Stargardt Frau/ ꝛc.

Thun kund und bekennen mit diesen offenen Brieffe/ vor unß und unsere nachkommende Abbatissinen zu Ganderßheimb/ und sonsten jedermänniglichen offenbahr/ daß wir/ nachdem die Durchleuchtige Fürstin/ Frau Christina Sophia, des Käyserlichen freyen weltlichen Stieffts Gandersheimb gewesene Abbatissin, Gebohrne Hertzogin zu Braunschweig und Lüneburg ꝛc. resigniret/ und wir zur Abbatissin bemelten Stieffts Ganderßheimb hinwieder erwehlet worden/ der auch Durchleuchtigen Fürsten Herrn Georg Wilhelm alß ietziger Zeit ältesten regierenden Hertzogen zu Braunschweig und Lüneburg/ für sich und mit Zubehuef Sr. Liebden freundlich geliebten Bruder und Vettern/ Herrn Rudolph Augusten/ und Herrn Ernst Augusten/ Bischoff zu Oßnabrück/ als Hertzogen zu Braunschweig und Lüneburg/ auch Herrn Anthon Ulrichen und Herrn Ferdinand Albrechten/ aller Hertzogen zu Braunschweig und Lüneburg ꝛc. und Ihrer L. L. L. L. Liebden allerseits männliche Leibes-Lehns-Erben belehnet haben/ und belehnen dieselbe in der besten Formb der Rechten/ und Krafft dieses offenen Brieffes/ mit dem Schloß und Stadt Elbingerohda/ mit dem Dorff Hachen/ mit

den Kirchen-Lehnen und allen Gerichten/Gerechten/Zubehörungen und aller Gerechtigkeit daselbst/ allermassen wie wir dasselbe von Röm. Käyserl. Mayt. zu Lehen tragen/ und hochermelter Hertzogen zu Braunschweig und Lüneburg Vor-Eltern von unserm Stiefft Ganderßheimb zu Lehne gehabt/ und wir und unsere Nachkommen wollen und sollen Ihrer L. L. L. L. Liebden und deroselben mitbeschriebenen solcher Lehne/ und den auch auff dem Fall der Sambt-Lehns bekennige Lehn-Frau und rechte Gewehr wesen/ so offte das noth und von unß und unsern Nachkommen gesuchet wird/ alles getreulich und ohne Gefährde. Uhrkundlich haben wir unser Abtey Insiegull nedden an diesen Brieff heissen hängen/ und denselben mit eigen Händen unterschrieben. Geschehen auff unser Abtey Gandersheimb/ im Jahr nach Christi unsers Herrn Gebuhrt eintausendt sechshundert drey und achtzig/ am sieben und zwanzigsten Monaths-Tag Junii.

CHRISTINA. (L.S.)

(X.)

Des Stiffts Gandersheim dritter Lehen-Brieff vor das Durchleuchtigste Haus Braunschweig und Lüneburg/ über die Reinsteinischen Stücke/ de Anno 1683.

VOn GOttes Gnaden Wier Christina, deß Kayserlichen freyen weltlichen Stiefftß Ganderßheimb Abbatissin &c. Gebohrne Hertzogin zu Mechelnburg/ Fürstin zu Wenden/ Schwerin und Ratzeburg/ auch Gräffin zu Schwerin/ der Lande Rostock und Stargardt Fraw ꝛc.

Thun kundt und bekennen mit diesem offenen Brieffe/ vor unß und unsere nachkommende Abbatissinen zu Ganderßheimb/ und sonsten jedermänniglich offenbahr/ daß wier/ nachdehm die Durchleuchtige Fürstin/ Fraw Christina Sophia, des Käyserlichen freyen weltlichen Stiefftß Ganderßheimb gewesene Abbatissin &c. gebohrne Hertzogin zu Braunschweig und Lüneburg ꝛc. resigniret/ und wier zur Abbatissin bemelten Stiefftß Ganderßheimb hinwieder erwehlet worden/ den auch Durchleuchtigen Fürsten/ Herrn Georg Wilhelm/ alß ietziger Zeit ältesten regierenden Hertzogen/ für sich und mit Zubehueff Sr. Liebden freundlich geliebten Bruder und Vettern/ Herrn Rudolph Augusten/ Herrn Ernst Augusten/ Bischoffen zu Oßnabrück/ alß Hertzogen zu Braunschweig und Lüneburg/ auch Herrn Anthon Ulrichen/ und Herrn Ferdinand Albrechten/ aller Hertzogen zu Braunschweig und Lüneburg ꝛc. und Ihrer L. L. L. L. Liebden allerseits männliche Leibes-Lehns-Erben/ und jederzeit der unter ihnen ältesten regierenden Hertzogen zu Braunschweig und Lüneburg ꝛc. mit alle den Gütern/ so die Graffen zu Reinstein und Blanckenburg/ desgleichen die Stadt Derneburgk/ von unß und unsern Vorfahren/ den gewesenen Abbatissinen und diesem Stieffte Ganderßheimb zu Lehne gehabt haben/ alß nemlich/ mit unserm freyen Hauß und Hoffstedte zu Derneburgk/ in der Halberstädtischen Straasse gelegen/ mit aller Nutz- und Behörung/ Freyheit und Gerechtigkeit/ in allermaassen das Valentin Schadeberges gehabt/ und mit eilffen Hueffen Landes in dem Felde zu Reddeber/ mit eilffen Kohthöffen/ mit demselben Dorffe/ Vögedeyen und aller Nutz- und Zubehörungen/ alß vorzeiten Albrecht von Langeln gehabt.

Ferner alß unsere Lateinische Regiester mitbringen/ cum Sylva Steinholtzes/ Sylva inter Regenstein & Langenstein parte meridionali & pomario, Sylva salicum & Ebenholtz sub ovili, Sylva prope Schiltberge/ Sylva Steinhorst/ Advocatia super Sylvam Walckenrohde/ Sylva Stapelberg/ prope Bentzingerohda/ & uno pomario, mit Heinholtze/ hohe sich oder gehe sich/ zwischen Regenstein und Langenstein/ mit der Weyde/ und dem Eben-Holtze unter dem Schap-Stalle/ mit der Heimberge und Kottenstedde/ einem Holtze bey dem Schiltberge/ de Cleve/ dem Steinhorst/ und dem Voigedeyen over das Holtz bey Wolterohda/ einem Holtz-Blecke bey Bentzingerohda/ das Herr Heinrich von Hundorff hatte/ einem Holtz-Blecke boven bey den Hunge/ das Herr Wanrod von Bentzingerohde hatte/ mit dem Stapel-Berge/ den Francken-Berge/ bey Pertzen/ mit sambt andern Gütern/ waß das ist ungefehrlich/ dazu auch mit zweyen Meyerhöffen/ einem Hoffe und einer Wischen zu Lütken Rühden/ einer Hueffen Landeß und einem Hoffe zu Dahlem/ einem Hoffe vor Bockenem/ zehen Morgen Landes zu Mehlen/ zwey Hueffen Landeß und einem Stücke Holtzes zu Ordischhausen/ einer halben Hueffen Landes und einem Hoffe zu Bornem/ der Hungerkampff und Wischen so dazu gehören/ Dienst und Zehnt frey/ darzu mit dem gantzen Dorffe Orrischhausen bey Sennigen/ mit aller Zubehörungen/ Gerichte und Unter-Gerichte/ mit

Pflicht

Pflicht und Unpflicht/ mit vier Hueffen Landes zu Niegenstedte/ drittehalbe Hueffen Landes und einem Viertel zu Hebenhausen/ inmassen Curdt Spaden dieselbige Gühter von unserm Stieffte gehabt/ auch mit der Pfarr Dionisii vor Derneburgk gelegen/ und noch mit vier Hueffen Landes und ihren Zubehörungen und Gerechtigkeiten/ im Dorffe und Feldtmarcke zu Reddeber/ die vormahlen Heinrich von Veltheimb gehabt/ desgleichen mit einem Holtze sambt seinen Zubehörungen bey Derenburgk gelegen/ das Oster-Holtz genant/ nach Ausweisung der Herrstrassen/ so von Heimbruch naher Langenstein lauffet/ sambt allem Rotlande und Wischen/ wie das Nahmen haben mag/ biß auff St. Catharinen-Hoff/ alles Zehent frey/ mit aller dieser vorbenandter Güther Rechten/ Freyheiten und Gerechtigkeiten/ wie die Nahmen haben mögen/ nichts ausbeschieden/ Holtze/ Felde/ Wasser/ Wischen und Weyden/ in allermassen solche Güter wollgemelt Graffen und Raht zu Derneburgk zuvor von uns/ unsern Vorfahren und diesem Stieffte Ganderßheimb zu Lehen getragen haben/ zu einem Erb-Lehn belehnet haben; Thun das in und mit Krafft dieses Brieffes in der allerbesten Formb/ Weise und Maassen/ wie solches von Rechts wegen oder nach Lehns-Gebrauch immer geschehen soll/ kan oder mag. Undt wir und unsere Nachkommen wollen und sollen mehrgedachtes Fürsten/ Hertzogen Georg Wilhelms Lbd. und deroselben mitbeschriebenen/ solcher Lehen auff obgesetzten Fall des Sambt-Lehns bekennige Lehns-Frau und rechte Gewehr wesen/ so offte solches noth seye/ und von uns und unsern Nachkommen gesuchet wirdt. Alles getreulich/ und ungefährlich. Dessen zu Uhrkundt haben wir nicht allein diesen Sambt-Lehen-Brieff mit eigenen Händen unterschrieben/ sondern auch unser Abtey Lehn-Siegull wissentlich daran hängen lassen. Geschehen auff unser Abtey Ganderßheimb/ im Jahr eintausendt sechshundert drey und achtzig/ den sieben und zwantzigsten Monaths-Tag Junii.

CHRISTINA. (L.S.)

(XI.)

Des Stiffts Qvedlinburg Lehen-Brieff/ vor das Fürstl. Haus Braunschweig und Lüneburg/ über die Stadt Duderstadt und einige Güter/ de Anno 1685.

VOn GOttes Gnaden wir Anna Dorothea, Hertzogin zu Sachsen/ Jülich/ Cleve und Berg/ Landgräffin in Thüringen/ Marggräffin zu Meissen/ des Keyserlichen freyen weltlichen Stiffts Qvedlinburg Abtissin/ Gefürstete Gräffin zu Henneberg/ Gräfin zu der Marck und Ravensberg/ Fraw zu Ravenstein ꝛc. Bekennen Krafft dieses unsers offenen Brieffes gegen jedermänniglichen/ daß wir recht und redlichen beliehen haben/ und nochmals hiemit beleihen/ den Durchleuchtigen Fürsten/ unsern freundlichen lieben Vettern/ Herrn Georg Wilhelm/ Hertzogen zu Braunschweig und Lüneburg/ als den ältesten für sich und zu Mit-Behuef und gesamter getreuer Hand/ die auch Durchleuchtige Fürsten unsere freundliche liebe Vettern/ Herrn Rudolph August/ Herrn Ernst August Bischoff zu Oßnabrück/ Herrn Anthon Ulrich und Herrn Ferdinand Albrecht ꝛc. allerseits Hertzogen zu Braunschweig und Lüneburg ꝛc. und deroselben männliche Leibes-Lehns-Erben mit alle den Güthern/ die vorzeiten Ihrer L. L. L. L. Liebden Ahnen und Vor-Eltern von unserm Stifft zu rechten Erb-Mann-Lehn gehabt/ namentlich mit der Stadt Duderstadt/ mit einem freyen Hoffe/ mit der Voigtey und Gerichte/ vor und in derselben Stadt/ mit dem Zehnden über die Feldt-Marckt/ und mit ein und viertzig Huefen Landes in der Feldmarckt daselbsten vor Duderstadt/ und mit dem Schloß zu Gebelshausen/ und mit aller seiner Gerechtigkeit und Zubehörunge/ die Voigtey und Halß-Gerichte/ mannschafftliche mannliche Lehn/ Burg-Lehn daselbsten/ und mit alle dem/ das vor Alters und Rechts wegen dazu gehöret hat/ und noch dazu gehöret/ auch mit dem gülden Marck und allen denen Dörffern mit ihrer Gerechtigkeit und Zubehörungen/ die darinnen und umlang gelegen sind/ und hernach beschrieben stehen/ mit Nahmen Testingenburg mit dreyssig Huefen/ Testungen mit fünff und zwantzig Huefen/ Weitzungen mit sechszehen Huefen/ Verna mit achtehalb Huefen/ Hundeshagen mit vier und zwantzig Huefen/ Rodenthadeln mit achtehalb Huefen/ Tadeln mit achzehen Huefen/ Grona mit sechs Huefen/ Berlingenroda mit sechs und viertzig Huefen/ Hermanshagen mit acht Huefen/ Testingen mit vierzig Huefen/ Grewlingenroda mit zwey und zwantzig Hufen/ Bleckeroda mit acht Huefen/ Stupenhagen mit sechs Huefen/ das lange Thal mit acht Hufen/ Brunshagen mit zwantzig Huefen/ Brun-

schem mit acht Huefen, Sataven mit vier Huefen, Hohnhaben mit sechszehn Huefen, Edeshagen mit vier Huefen, Bernstroda mit drey und dreyßig Huefen, Tudenborn mit sechs und zwantzig Huefen, Reckenroda mit sechszehn Huefen, Bellhagen mit zwölff Huefen, Weckershausen mit sieben und vierzig Huefen, Rosenthal mit vier und zwantzig Huefen, Westeroda mit zwey und dreyßig Huefen, den Hanen-Berg, Boden-Berg mit neun Huefen, und das Zickenthal Lerne mit zwantzig Huefen, Bortenberg mit zwantzig Huefen, Lütcken Breitenberg mit vier Huefen, Rudolphshagen mit zwölff Huefen, Klingenberg mit sechs Huefen, Herwigshagen mit zwölff Huefen, den Dring mit acht und zwantzig Huefen, Sültzbach mit zwantzig Huefen, Fürbach mit zwantzig Huefen, Nienhagen mit sechs und zwantzig Huefen, Engelingenroda mit sechs und dreyßig Huefen, Edingeroda mit drey und dreyßig Huefen, den Kampe mit vierzehen Huefen, die Breme mit vier und zwantzig Huefen, Wildungen mit vier und zwantzig Huefen, Wenden mit dreyßig Huefen, Dofftgleichenroda mit acht und zwantzig Huefen, Inningenroda mit sechs und dreyßig Huefen, Besickendorff mit fünff und viertzig Huefen, Neuendorff mit zehn Huefen, Etzeborn mit sechs und zwantzig Huefen, Mittelnroda mit acht und viertzig Huefen, Meckenroda mit achtzehn Huefen, Qvernfeld mit funffzehn Huefen, Lütcken Qvernfeld, gantz Nienroda mit zehn Huefen, Caspenroda mit sechs Huefen, Künenthal mit acht Huefen, Kronenroda mit neun Huefen, Huckenroda mit zwölff Huefen, Werckshausen mit fünff und zwantzig Huefen, Meiningenrode gantz, auch dieß nachgeschriebene Manschafft mit ihren Güthern und Lehnen, die sie vor Alters und ihre Vorfahren, von unserm Stifft, unserer Abtey und unsern Vorfahren zur Lehn gehabt, mit Nahmen die von Ußler mit dem Dorffe Berensroda, das Dorff Dudenborn und das Dorff zu Cüningeroda mit dem Kirch-Lehn und die Voigtey zu Etzenborn, die von Westerhagen, die Voigtey zu Eggelingenroda, die Voigtey in der Brema, die Voigtey zu Jckendorff, die Voigtey zu Teistungen, die Voigtey zu Ubertotelen, die Voigtey über den Hundshagen, die Voigtey über Berndte, die von Bülsingsleben, sechshalb Huef zu Innigeroda, vier Hufe zu Desingeroda, die von Hardenberg zu Lindau, den Zehenden zu grossen Qvernfeld, die von Bodenstein Testungen, das Kirch-Lehn, zehen Malter Korns, fünff Viertung Silbers, zwey Hüner, zehn Stiege Eyer, den halben Zehnden zu dem Kampe, vier Hufen zu Egelingeroda, und drey Hufen daselbst und Güther zu Wildungen, Güther zu Westeroda, die von Wintzigeroda, und die von Bussenberg, die Wülfe zu Bodenstein und die Baussen, das Dorff zu Testungen, das Dorff zu Wildungen, das Dorff zu Wintzingeroda, und zwantzig Hufen auf dem Feld zum Bodenstein, die von Müningenroda, das gantze Dorff in Miningenroda, die von Beseckendorff, zwey Hufen vor Duderstadt, sechs Hufen zu Westeroda, zwey Hufen in dem Rosenthal, drey Hufen zu Difftelingeroda, zwey Hufen zu Inningeroda, vier Hufen zu Egelingeroda, zwey Hufen zu Breitenberg, zu Woroßhausen, vier Schilling Pfennige, und drey Hüner zu Qvernfeuerbach, ein und zwantzig Geld-Hüner und sechszehn Hüner, dreyzehn Stiege Eyer, zwantzig Schillingpfenninge und ein Burg-Lehn zu Gebelshausen mit seiner Zubehörunge, die von Meden ein Burg-Lehn zu Gebelshausen mit seiner Zubehörunge, die von Sülingen ein Burg-Lehn mit seiner Zubehörung, die von Hagen, wohnhafftig zu Gebelshausen, ein Burg-Lehn zu Gebelshausen mit seiner Zubehörung, und die Voigtey zu Grevelingeroda, die von Gebelshausen mit einem Burg-Lehn zu Gebelshausen mit seinen Zubehörungen, die von Dessingeroda mit einem Burg-Lehn und seine Zubehörung, zwey Vorwerge zu Desingeroda und ein Vorwerg zu Weckosteroda, die von dem Hagen anders geheissen die Kogele, wohnhafftig zu Gebelshausen, ein Burg-Lehn in Gebelshausen mit seiner Zubehörung und vier Hufen zu Desingeroda, die von Gram ein Burg-Lehn zu Gebelshausen mit seiner Zubehörung und die Knorren mit der Vogtey zu dem Neuendorff; Fortmehr haben wir hochgedachten Hertzogen zu Braunschweig und Lüneburg und Jhrer L. L. L. L. Liebden männliche Leibes-Lehns-Erben zu einem rechten vollständigen Mann-Lehn beliehen, mit der Graffschafft und Herrschafft Lutterberg, mit aller der Graffschafft Gerechtigkeit und Zubehörung, mit aller Mannschafft und ihren Güthern und männlichen Lehn, alß die von unserm Stifft und GOttes-Hause zu Qvedlinburg, Graf Heystern von Lutterberg seeliger der letzte, mit allen seinen Vor-Eltern zur Lehn gehabt, und in seinem versiegelten Briefe an unserm vorbeschriebenen Stifft, diese nachbeschriebene Mannschafft mit ihren Güthern und anderer Güther geweiset hat, mit Nahmen die Burg zu Lutterberg und ein Burg-Lehn zu Gebelshausen, mit allen ihren Zubehörungen und Gerechtigkeiten, die Vogtey zu Eggelingeroda, die Vogtey zu Breme,

Breme, die Vogtey zu Jckendorff, die Vogtey zu Neuendorff, die Güther zu Besecken-dorff, die von Ebeleben mit zwölff Hufe Landes, neunzehen Hufen, acht Morgen Grases in dem Dorff zu Können, die von Biegenbach mit dreyen Hufen zu Maller, die Sausingen mit drittehalb Hufen daselbst, die von Sultzen mit dreyen Hufen zu Düngeln, die von Eckstadt mit einer Hufe, vier Höfen und vier Morgen Grases, die von Seebach mit einem Holtzmarck, die Stüssen mit einer halben Hufe, sechs Morgen Grases und ein halb Holtzfleck zu Medecken, die von Allmershausen mit viertehalb Hufen, acht Hufen, zehen Morgen Holtz, die von Wangenheim, die da wohnen zu Winterstein, die Pfarr-Kirche zu Denstedt, die Berghahn mit sieben Hufen gelegen zu Dedeleben, die von Wangenheim mit dreyen Dörffern, Dehringen, Pallendorff und Weschhausen, die von Sonderßhausen mit einem Holtzmarck zu Wardenroda, zu Schedlenbusch mit fünff Hufen, acht Höfen, einer Wiesen zu Lütckenworde, die von Werthern mit zwey Hufen zu Buendau, die von Rurleben mit vierthalb Hufen, funffzehen Morgen Holtzes, vier Morgen Grases, acht Schillingpfennige zu Büren, die von dem Hagen zu Berckau mit zehen Morgen Holtzes, einem Hofe daselbst, die von Calve mit einem Hofe und sechs Morgen Grases zu Bercke, die von Hardenberg zu Lindau mit acht Hufen, zu grossen Summeringen, Leopold von Silingen mit einer Hufe und zween Höfen zu Westeroda, Werner Werendhausen mit zweyen Hufen, zweyen Höfen vor Duderstadt, Henrich Koch mit einer halben Hufe zu Westeroda, Hans von dem Berg mit zwo Huefen, einem Hofe, sechs Schillingpfennige, einer Gans und zwey Hüner in dem Dorffe zu Reimershausen, und auch mit allen andern Güthern, geistlichen und männlichen Lehen, Zinsen, Renten und Gülden, die die Graffen von Lutterberg in dem Gerichte bey ihrem Leben in ihrem Besitz und aufnehmenden Wehren hatten, wo die gelegen seyn in dem Lande Thüringen, in der gulden Marck, in der Grafschafft Lutterberg, in dem Gerichte zu Gebelshausen, und um den See zu Betthausen, wo und in welchem Stätte die gelegen.

Und wir Anna Dorothea Abtissin ꝛc. obgenannt, weisen die vorgenante Manschafft semtlichen und einen jeden besonders mit ihren Güthern und aller Gerechtigkeit an hochgedachte Hertzogen zu Braunschweig und Lüneburg ꝛc. und alle Jhrer L. L. L. L. Liebden männliche Lehns-Erben, auch so weisen wir hochgedachte Hertzogen und Jhrer L. L. L. L. Lbd. Mitbelehnte in Gewehr und Gewinn aller vorbeschriebener Güther und alle der Mannschafft mit Krafft dieses Brieffes, wie sich das in den Rechten und von Lehn-Recht gebühret, alle diese obberührte Güther, Mannschafften und Lehne. Und wollen wir Anna Dorothea Abtissin ꝛc. und alle unsere Nachkommen von unsers Stiffts wegen zu Qvedlinburg, gewehren hochgedachten Hertzogen und Jhrer L. L. L. L. Lbd. rechte männliche Lehns-Erben bekennig seyn, und eine rechte Wehrschafft zu Lehn-Recht, in Stäten da sichs zu Recht gebühren mag, wann und wie offt ihnen das vonnöthen und behuef ist, und sie das von uns gebührlichen werden fordern, oder fordern lassen; doch sollen sie die nach GOttes Willen zu Falle kommende Lehne gebührliche Folge thun, und dieser Güther halben unser und unser Stiffts getreue Lehn-Männer seyn, ohn alle Gefehrde. Dessen zu Urkund haben wir Jhrer L. L. L. L. Lbd. diesen unsern Brieff mit unsern gewöhnlichen Abtey-Jnsiegel wissentlich verwahret gegeben. So geschehen in unserm Stifft Qvedlinburg den 6ten Maji Anno Christi eintausend, sechshundert fünff und achtzig.

(XII.)

Vergleich, welcher im Nahmen beyder Linien des Durchleuchtigsten Hauses Braunschweig und Lüneburg, Zell und Wolffenbüttel durch Vermittelung Jhrer Königlichen Majestät in Preussen, und Jhro Durchlauchtigkeit des Landgrafen zu Hessen Cassel gevollmächtigten Ministern, Anno 1702. aufgerichtet worden,

DEmnach wegen der Fürstl. Wolffenbüttelschen Armatur einige Mißverstände entstanden, dahero es in dem Durchleuchtigsten Hause Braunschweig und Lüneburg zwischen beyden Linien Zell und Wolffenbüttel zu Weiterungen gekommen, hernach aber gütliche Tractaten darüber angestellet worden; so ist vermittelst Jhrer Königl. Majestät in Preussen und des Herrn Landtgrafen zu Hessen Cassel Durchl. interposition von denen dazu bevollmächtigten Ministris deshalber folgendes abgehandelt und verglichen.

Art. 1.

Art. 1.

Soll alles dasjenige/ was dieser Sache halber an beyden Seiten vorgegangen/ in ewiges Vergessen gestellet seyn/ undt der eine Theil solches dem andern in Unguten nie entgelten lassen/ noch es von einem Theil gegen den andern jemahls angezogen/ auch einer von dem andern desfalls inn- oder ausserhalb Gerichts nie belanget oder besprochen/ sondern es alß nie geschehen geachtet werden/ undt aboliret und aufgehoben seyn. Des effects dieser amnestie sollen auch alle undt jede beyderseitige Civil- undt Militair-Bediente/ Unterthanen undt Angehörige für ihre Personen/ auch Haab und Güter/ mit zu geniessen haben.

Art. 2.

Declariren beyde Theile/ undt versprechen festiglich/ daß sie dero bißhero gehabte/ oder noch habende fœdera, einer zu des andern offension nicht gebrauchen wollen.

Art. 3.

Erklähren sich Hertzog Rudolph Augusti zu Braunschweig undt Lüneburg Durchl. mittelst dieses dahin/ daß sie bey denen jetzigen höchst gefährlichen Conjuncturen zu desto mehrer Bezeugung dero für Ihre Käyserliche Maj. alß das höchstgeehrteste Ober-Haupt des Reichs/ undt die gemeine Sache tragenden patriotischen Neigung/ von ihren auf den Beinen habenden Trouppen, an guter/ untadelhaffter/ mit tauglichem Gewehr undt ihrer völliger Montirung versehener Mannschafft/ dem Publico zum Besten/ so fort undt ohne allen Anstandt zwey Regimenter Infanterie, jedes a 12. Compagnien/ jegliche a 100. Mann inclusive prima plana, denn drey Regimenter Reuter undt zwey Regimenter Dragoner, welche laut übergebener Liste 769. gemeine Berittene/ undt 48. Unberittene annoch ausmachen/ hergeben undt überlassen wollen.

Art. 4.

Sofort alß diese Convention von beyderseits gnädigster Herrschafft ratificiret worden/ soll von Seiten Herrn Hertzog Rudolph Augusti vorberegte Anzahl Trouppen durch undt an die dazu verordnete Commissarios an denen dazu beliebenden Gräntzen an Zell undt Hannover richtig geliefert/ dieselbe auch sodann zugleich der bisherigen Wolffenbüttelschen Pflichten erlassen/ undt in die Zell- undt Hannoversche Pflichten angewiesen/ und solche Trouppen folgendts/ so baldt alß nur mit Ihrer Käyserlichen Majestät undt dero hohen Alliirten/ in specie Engelandt undt Hollandt/ deshalber Abrede genommen seyn wird/ an Ort und Enden/ wo es die Noth erfordern undt beliebt werden wird/ abgeführet werden.

Art. 5.

Es verspricht auch Rudolph August dabey/ daß solchen an Zell und Hannover zu überlassenden Trouppen nicht allein ihre biß zu gedachter Uberlieferung rückständig gebliebene monatliche Verpflegungs-Gelder richtig bezahlet/ sondern auch denenselben ihre Regimenter- undt Mundirungs-Casse, undt was dazu gehörig/ gelassen undt abgefolget/ wofern auch einige von besagten Trouppen desertiren/ und sich in die Wolffenbüttelsche Lande wieder begeben solten/ selbige ohnweigerlich wieder ausgeliefert werden sollen.

Art. 6.

Zell- undt Hannoverscher Seite wird hiebey versprochen/ daß sie diese Trouppen, so lange bis dieselbe aus ihren Landen ab- und weiter geführet werden/ welches denn bestmöchligst befödert werden solle/ verpflegen wollen.

Art. 7.

Ingleichen wird Zell- und Hannoverschen Theils hiemit festiglich zugesaget und versprochen/ daß sofort/ alß die Abführung solcher dem Publico herzugebenden Trouppen aus den Fürstlichen Wolffenbüttelschen Landen/ und deren Lieferung an Zell und Hannover geschiehet/ zugleich und pari passu alle und jede Zell- und Hannoversche in denen Wolffenbüttelschen Landen stehende Trouppen abgeführet/ undt wieder in ihre eigene Lande zurück gezogen/ dabey auch die scharffe und exacte Ordre gestellet werden soll/ daß bey solchem Abzuge die geringste desordres und exactiones nicht geschehen/ oder wenn ja dergleichen vorgehen würde/ dessen Ersetzung/ wann davon richtige Specificationes eingesandt werden/ beschaffet/ und die Contravenienten der Gebühr mit scharffer Bestraffung angesehen werden sollen.

Art. 8.

Es hat auch Zell undt Hannover/ umb zu zeigen/ daß man derseits keine intention, einen Vortheil aus dieser Sache zu ziehen/ sondern nur ihre eigene und gemeine Sicherheit für Augen gehabt/ dann auch aus sonderbahrer Consideration für Hertzog Rudolph Augusten/ aus eigener Bewegnis sich erkläret/ daß alle von Zeit der Einrückung derseitigen Trouppen in die Wolffenbüttelsche Lande erhobene Contributiones, ausgenommen das/ was auf Abschlag derselben Behuef solcher Trouppen an Korne/ zum Commiß oder zu Subsistenz der Cavallerie gereichet worden/ restituiret werden solle.

Art. 9.

Art. 9.

Beyde Theile versprechen hiemit/ daß/ wann ein oder der ander Theil/ dieser Convention halber/ von jemanden/ er sey auch wer er wolle/ angegriffen werden solte/ man einander nicht allein dagegen treulich assistiren/ sondern auch Zell und Hannover bey Ihrer Käyserlichen Majestät/ auch Engel- undt Hollandt/ und übrigen hohen Garants dieses Vergleichs ihre beste Officia dahin anwenden wollen/ daß in der über solchem Vergleich auszustellenden Garantie, dieselbe auch in specie hierüber möge accordiret werden.

Art. 10.

Herr Hertzog Rudolph August will/ so viel an Ihro/ daran seyn/ dero Herrn Bruders Hertzogs Anton Ulrichs Ratification über diesen Vergleich innerhalb zween Monathen a dato dieses zu verschaffen. Es werden auch die hohe Puissances, welche die Garantie sothanen Vergleichs übernehmen/ in specie solche dero Garantie darauf richten/ und nachdrücklich darüber halten/ daß von Herrn Hertzog Anton Ulrich oder dessen Nachfolger an der Regierung/ diesem Vergleich in keine Wege solle zuwider gehandelt werden.

Art. 11.

Gleichwie man beyderseits diesem allen/ was obstehet/ also treulich und ohnverbrüchlich nachzukommen/ bey Treu undt Glauben hiemit zusaget undt verspricht/ also sollen auch Ihro Kayserliche Majestät/ alß des Reichs höchstes Ober-Haupt/ nebst der Cron Engelandt/ undt Ihro Hochmögenden derer Herren General-Staaten der vereinigten Niederlanden/ die Garantie darüber zu præstiren undt zu halten/ von beyden pacisicirenden Theilen ersuchet werden/ wie dann auch von den Königlichen Preussischen/ undt Fürstlichen Hessen-Casselschen Mediations-Ministres auf ebenmäßiges Ersuchen/ Nahmens dero hohen Herren Principalen/ die Garantie darüber gleichfalls zu leisten versprochen/ undt deswegen eine Acte ausgestellet worden.

Art. 12.

Diese Convention soll sobald möglich/ und längstens innerhalb 3. Tagen a dato dieses/ von beyderseits gnädigster Herrschafft ratificiret/ undt die Ratificationes allhie zu Braunschweig gegen einander ausgewechselt werden.

Zu Urkundt und Festhaltung dessen/ was obstehet/ haben beyderseits hierzu deputirte Ministri undt Räthe nach beyderseits hinc inde ausgewechselten Vollmachten/ diese Convention, welche in triplo ausgefertiget/ mit ihrer Hand undt beygedruckten Petschafften bekräfftiget/ auch die Königliche Preußische/ undt Landtgräfliche Hessen-Casselsche Mediations-Ministri dieselbe mit unterschrieben. So geschehen Braunschweig den 19. April 1702.

P. F von Fuchs
als Mediations-Ministr.
(L.S.)

Jacob Friedrich Ketler
als Mediations-Ministr.
(L.S.)

W. V. Fabritius. (L.S.) Hillbert von dem Busch. (L.S.) P. v. Wendhusen. (L.S.) F. V. Steinberg. (L.S.) U. Ludecke. (L.S.)

(XIII.)

Allianz zwischen Ihro Königlichen Majestät in Schweden Carolo XII. und den Chur- und Fürstlichen Braunschweigi- Lüneburgischen, Hannover- und Zellischen Häusern, de Anno 1704.

KUnd und zu wissen sey hiemit jedermänniglich/ alß zwischen der nunmehr in GOtt ruhenden Königlichen Majestät von Schweden glorwürdigsten Andenckens/ und den gesambten Fürstlichen Braunschweigischen Hause den 3. October Anno 1690. eine defensiv-Bündtnis auf 3. Jahr geschlossen/ selbige auch hernach zwischen der jetzt regierenden Königlichen Majestät von Schweden/ und der jetzt regierenden Churfürstlichen Durchlauchtigkeit zu Braunschweig Lüneburg/ wie auch Herrn Hertzogen Georg Wilhelm zu Braunschweig und Lüneburg Durchl. unterm 10. Martz 1698. erneuret/ und auf 5. Jahr erstrecket/ von beyden Seiten aber vorbehalten worden/ darüber/ gegen Ablauff ermelter fünffjährigen Frist/ Handlung pflegen zu lassen/ daß demnach zwischen vorhöchstgedachter ietzo regierenden Königlichen Majestät von Schweden und Churfürstlichen Durchl. zu Braunschweig und Lüneburg/ wie auch Herrn Hertzogen Georg Wilhelm zu Braunschweig und Lüneburg Durchl. hierunter benandten Ministris in Krafft der ihnen desfallß ertheilten zu Ende dieses Tractats angefügten Special-Vollmachten/ wegen weiterer Continuirung obmehrgedachter defensiv-Bündtnis abgeredet und geschlossen worden/ wie folgt:

1.

Soll diese Zusammensetzung und defensiv-Allianz zu keines Menschen Offension oder Beleidigung, weniger wider die Römische Kayserliche Majestät oder das Römische Reich, sondern allein dahin gerichtet und angesehen seyn, daß Ihro Königliche Majestät auch Chur- und Fürstliche Durchlauchtigkeit eine gute vertrauliche Correspondence in allen besagten dero Länder Sicherheit und Beruhigung concernirenden Fällen pflegen, und dahin mit zusammen gesetzten Kräfften arbeiten wollen, daß, wie oberwehnet, dieselbe, und die darinnen gesessene Unterthanen, sowohl für allem feindlichen Ein- und Uberfall, alß andern denen Reichs- und Creiß-Constitutionibus und Executions-Ordnung entgegen lauffenden Invasionen, Exactionen und andern Violentien und Beschwerden, wie selbige in nechstfolgenden 3. Art. specificiret, und sonsten Nahmen haben, auch von wann, und unter welcherley prætext dieselbe geschehen und herrühren möchten, befreyet, und in ihrer Consistence und friedlichen Zustande erhalten werden mögen.

2.

Zu welchem Ende dann Ihro Königliche Majestät und Chur- und Fürstliche Durchl. Durchl. ein ander im rechten Vertrauen mit Rath und That desfalls festiglich bey einander halten, einer des andern Bestes befördern, Schaden und Arges warnen und wehren, über allen Begebenheiten, woraus Unruhe und Gefahr entstehen könte, wie auch was zu derer Abwendung gereichen möchte, fleißig und vertraulich communiciren, auch sich angelegen seyn lassen, mit einander solche messures zu nehmen, welche dem Reiche und dessen allgemeinen Frey- und Sicherheit zuträglich seyn mögen; Wie sie dann auch ihren auf Reichs- und Creyß-Tagen und sonsten habenden Ministris anbefehlen wollen, vertrauliche Correspondenz und Communication mit einander zu pflegen.

3.

Diesem nechst wird in Krafft dieser Alliance beyderseits versprochen, daß, daferne entweder Ihre Königliche Majestät oder Ihre Chur- und Fürstliche Durchl. Durchl. in ihrer hierunter benahmten Landen und Provinzen, oder an ihren Rechten, denen Reichs-Satzungen zuwider, angegriffen, oder jetzt-besagte dero Lande mit Verbungen, Muster-Plätzen und Einqvartirungen, Standqvartieren, Durchzügen, Contributions-Proviant- und Munitions-Lieferungen, oder dergleichen Auflagen und Zumuthungen graviret, turbiret, und verfolget werden, oder daß solches geschehen würde, gewisse Nachricht vorhanden seyn solte, man andern Theils sich dessen treulich annehmē, und die in diesem Fœdere versprochene Hülffe würcklich und effective zu leisten verbunden seyn, keiner der Alliirten aber von den andern um Hülffe requiriret werden solte, wenn dieser, ohne vorhero mit jenem gepflogene Communication und dessen Beyfall, jemand attaquiren oder gewaltthätig angreiffen, und darüber in seinen Landen oder an seinen Juribus von dem Attaquirten oder dessen Bunds-Genossen angegriffen, oder vergewaltthätiget werden solte.

4.

In solchem Fœdere soll nun an Seiten Ihrer Königlichen Majestät und der Cron Schweden die Hertzogthümer Brehmen, Vehrden und Pommern, das Fürstenthum Rügen, wie auch die Stadt und Herrschafft Wißmar, und was dazu gehörig, an Seiten Ihrer Chur- und Fürstlichen Durchl. Durchl. zu Braunschweig und Lüneburg aber alle denselben zustehende und gegenwärtig besitzende Lande, ohne allem Unterscheid und Exception, in specie auch die Lauenburgische Lande eingeschlossen seyn; Weilen jedoch Ihro Königliche Majestät von Schweden, durch diese Inclusion des Lauenburgischen in das jetzige Fœdus niemanden an seinen etwa habenden Recht zu præjudiciren gemeinet, und die Hülff-Leistung wegen des Lauenburgischen nicht contra legitimam viam juris, sondern nur lediglich contra viam facti, und wann Ihro Chur- und Fürstliche Durchl. mittelst einiger Thätligkeit im Lauenburgischen, von wem, und unter was Prætext es auch seyn möchte, turbiret werden solten, zu præstiren sich verbinden, um den Ruhestandt und die Sicherheit des Nieder-Sächsischen Creysses wider alle Turbationes und Actualitäten, wie die Nahmen haben mögen, zu mainteniren; So bleibet im übrigen einem jeden seine vermeintliche Prætension am Lauenburgischen rechtlich auszuführen unbenommen. Was das Stifft Oßnabrück betrifft, so ist zwar auch dasselbe der Eingangs angezogener Allianze vom 3. October 1690. Art. 4. mit eingeschlossen gewesen; Es ist aber jetzo beyderseits beliebet, daß nunmehro solches Stifft aus dieser Alliance zu lassen, biß der Casus Instrumenti Pacis, wegen der Alternation im Stifft Oßnabrück, für das Hauß Braunschweig Lüneburg wiederum existiren wird; Alß auch von Seiten Ihro Königliche Majestät von Schweden wegen Inclusion der Pfaltz-Zweybrückischen Landen in das jetzo renovirende Fœdus, Erwehnung und Instanz geschehen; So haben zwar Ihro Chur- und Fürstliche Durchl.

Durchl. Durchl. zu Braunschweig und Lüneburg dero in diesem Fœdere übernommenes quantum an Mannschafft in eventum nach gedachten Zweybrückischen Landen würcklich marchiren zu lassen, aus denen deßwegen vorgestellten Ursachen sich nicht entschliessen können, gleichwohl aber versprechen dieselbe hiermit und Krafft dieses, daß wann mehrgedachten Pfaltz-Zweybrückischen Landen eine solche Gefahr zustossen würde, daß Ihro Königliche Majestät von Schweden ihre Völcker aus dero denen Braunschweig- und Lüneburgischen Landen nechst gelegenen Teutschen Provincien nach dem Zweybrückischen zu schicken, obligiret werden solten, Ihro Chur- und Fürstliche Durchl. Durchl. alßdann den dadurch verursachenden Abgang durch besagtes dero Hülffs-Quantum ersetzen, solches in vorgedachten Ihro Königlichen Majestät von Schweden Teutsche Provincien verlegen, und zu derer Defension gebrauchen lassen wollen.

5.

Was das Quantum betrifft der Volck-Hülffe, womit beyderseits Alliirte existente casu Fœderis einer dem andern zu assistiren gehalten seyn sollen; So ist für diesmahl verglichen, daß Ihro Königliche Majestät von Schweden, dafern Ihro Churfürstliche und Fürstl. Durchl. Durchl. zu Braunschweig und Lüneburg insgesambt, oder deren einer, feindlich angegriffen, oder auf vorerwehnte Masse beleidiget, oder beschwehret werden solte, auf Erfordern mit 6000. Mann, alß 1000. zu Pferde an Reutern oder Dragonern, und 5000. zu Fuß von dero in Teutschland haltenden Miliz, und hingegen, da Ihro Majestät von Schweden in obgemelten dero Provinzen vorgesetzter massen attaquiret werden solten, Ihro Chur- und Fürstl. Durchl. Durchl. zu Braunschweig und Lüneburg insgesambt derselben gleichfalls mit 6000. Mann, alß 1000. zu Pferde an Reuterey oder Dragonern, und 5000. zu Fuß assistiren wollen und sollen. Da auch bey anscheinender Gefahr von ein oder anderen Theil ein Mehrers noch verlanget werden möchte, ist abgeredet und versprochen, die Hülff-Leistung nach vorheriger deshalber zwischen beyden hohen Theilen gepflogenen Communication auf 8000. Mann zu extendiren, und wenn hierunter, oder auch unter dem zuförderst ermelten Hülff-Quanto der 6000. Mann mehrere Cavallerie, alß bereits genennet, erfordert werden möchte, soll selbige nach vorhero desfallß gepflogener Unterhandlung nach Völligkeit gegeben, jedoch das Augmentum der Cavallerie nach der gewöhnlichen Proportion einen Reuter oder Dragoner für 3. Fantasins zu rechnen, abgezogen werden.

6.

Solte aber die jetzt benandte vereinbarte Hülffe noch nicht zulänglich seyn, und den requirenten von seinen Feinden so hart zugesetzet werden, daß er mehrer Hülffe bedürffte; Auf solchem Fall wollen beyderseits Contrahenten die Hülffe, nachdem es die Noth erfordert, vergrössern und erhöhen, auch alßdenn mit einander sich darüber vereinbaren, was zu beyderseits mutuellen Sicherheit und Convenienz vonnöthen seyn möchte; Es bleibet auch in des requirenten Willkühren, ob er die stipulirte Hülffe, befindenden Umbständen nach, nicht gantz sondern nur zum Theil begehren wolle, jedoch sollen die Hülffs-Trouppen, welche also gesandt werden, ausser sonderbahren Noth-Fällen, ohne des requisiti Willen und Consens von einander nicht getrennet noch separiret werden.

7.

Und obzwar der Requisitus eben nicht verbunden, mit dem den requirenten attaquirenden Theil selbst in Ruptur zu treten, ihm auch freystehet, bey demselben alle gütliche Officia, zu Abwendung der Gefahr und Reparirung des dem beleidigten Bundts-Genossen bereits zugefügten Schadens, zu interponiren, und zu versichern, ob die Sache in Güthe und ohne fernere Weitläufftigkeit componiret werden könne; So soll jedoch derselbe nichts destominder die in dieser Allianz versprochene Hülffs-Völcker, sobald immer möglich, und längstens innerhalb den nächsten 3. a 4. Wochen nach beschehener Requisition, ohne einige Aus- und Wider-Rede, unter was Prætext es auch sey, zu sistiren, und an den Ort, welchen der Requirent benennen wird, würcklich anmarchiren zu lassen, auch mit der Hülffe zu continuiren, gehalten seyn, bis daß der beleidigte Theil in seinen vorigen Standt, worinnen er ante turbationem vel invasionem gewesen, plenarie restituiret und erstattet sey, es were dann, daß der Assistent in denen in dieser Allianz eingeschlossenen Landen und Orten überzogen oder vergewaltthätiget, und derselbe zu seiner eigenen Defension und Rettung der Auxiliar-Völcker gantz oder zum Theil vonnöthen haben möchte, oder auch der Requisitus eine eben so grosse oder grössere Volck-Hülffe einem andern seiner in diesem Fœdere nicht begriffenen Bundts-Genossen, wider selbigen Feind und Aggressorem albereit geschickt hätte. Dafern jedoch jetztgemelte Volck-Hülffe nicht so hoch, alß das in dieser Allianz beyderseits versprochene und stipulirte Quantum seyn solte, soll der Requi-

situs schuldig seyn, das übrige, was zu völliger Ergäntzung des in diesem Recess bewilligten Assistent-quanti annoch erfordert wird, dem Requirenten zuzuschicken, geschehe aber der Angriff oder Einfall von einem neuen Aggressore, soll alsdenn solches pro casu Fœderis gehalten, und die darinn versprochene Hülffe geleistet werden.

8.

Da aber der Requisitus wegen solcher leistenden Hülffe, oder sonsten feindtlich angegriffen, und also beyde Theile in einen Krieg verwickelt werden solten, soll keiner in einige Handlung von Frieden oder Suspension der Waffen sich einlassen, viel weniger darunter etwas schliessen, es sey denn mit des andern guten Belieben und vollkommene Concurrenz, und daß zuförderst dem beleidigten Theil der erlittene Schaden gut gethan und erstattet werde.

9.

Die nöthige Feldt-Artillerie und Munition verschaffet ein jeder den Seinigen, nach Proportion der Völcker, und wie es die sich ereignende Occasion und Nothwendigkeit erfordert, und ist in specie wegen der Artillerie abgeredet, daß ein jeder die nöthige Feldt- oder Regiments-Stücke für seine Völcker, alß etwa auf eine jede Bataillon zwey dreypfündige Feldt-Stücke, sambt ihrer Zugehör, die übrige schwere Stücke oder Mörser aber, so zu einer Belagerung vonnöthen, sambt deren Requisitis an Constableren, Pferdten, Geschirr, Munition und dergleichen, der Requirent hergeben und verschaffen, jedoch aber der Requisitus, wenn er dergleichen in der Nähe und in Vorrath hat, und desselben ohne Schaden entbehren kan, auf nöthigen Fall, und des Requirenten Begehren, demselben gegen billigmäßige Satisfaction damit an die Hand gehen soll.

10.

Soll zwar derjenige, welcher die Hülffe leistet, seine Auxiliar-Trouppen mit behöriger Verpflegung und Gage versehen, der Requirente aber die Verfügung thun, daß denenselben das benöthigte Proviant und harte Futter, umb billigen Preiß, und wie ers für seine Völcker haben kan, (derentwegen denen von Monathen zu Monathen richtige Zahlung zu thun,) zur Hand geschaffet, und überlassen werden mögen, Rauch-Futter und Greserung aber, wird denen Hülffs-Völckern in des Requirenten Landt, ohne Entgeldt, jedoch, nach jeden Theils gemachten Reglement, und auf gehörige Anweisung gereichet.

11.

Damit denn auch die ungleiche Besoldung und Tractamenten der also bey einander stehenden Trouppen keine Ungelegenheit verursachen möge, so wollen Jhro Königliche Majestät und Jhro Churfürstliche Durchl. sich sofort bey Conjunction derselben einer gleichmäßigen Verpflegungs-Ordonnanz, sambt einem Anschlag, wie das Proviant und hart Futter zu bezahlen, vergleichen, auch dabenebst zu desto mehrer Verhütung aller Confusion, wegen Formirung der Regimenter und Compagnien, und anderer dergleichen Sachen und Particularien, eine gewisse Abrede nehmen, damit, soviel möglich, durchgehende Gleichheit in allen Dingen observiret, und alle Verwirrung desto besser evitiret werden könne.

12.

Wann nun die Conjunction der Trouppen, wie obgesagt, würcklich geschehen, bleibet bey jedem commandirenden Officieren, bey denen ihm untergebenen Hülffs-Völckern, das Commando und Justiz über selbige, ohne einige Hinderung und Eingriff. Es soll aber derselbe darmit die Unterthanen auf keinerley Weise beschweren, sondern dieselbe bey den Jhrigen geruhig bleiben, und also die von denenselben und andern Orten benöthigte Zufuhr der Lebens-Mittel, und anderer Nothwendigkeiten nicht gehindert werden mögen, gute Ordre und Kriegs-Disciplin zu halten, und die Ubertreter, ohne einigen Aufschub, connivence oder andern, alsdann exemplariter zu bestraffen, schuldig seyn, soviel aber das General-Commando in dem Felde, und denen Actionibus militaribus betrifft, bleibt solches demjenigen Alliirten, welchem die Hülffe zugesandt wird, und dessen General unstreitig, jedoch dergestalt, daß nichts haubtsächliches vorgenommen werde, ohne daß die Sache vorhero im Kriegs-Rath, und in Beyseyn des von dem Requisito geschickten Generals, oder commandirenden Officiern, überleget und resolviret worden.

13.

Damit dann auch aus Ungleichheit, und die Proportion der Chargen, umb so weniger Irrungen und Mißverstände erwachsen mögen, so soll derjenige von denen Alliirten, so der Hülffe benöthiget, beyzeiten anzeigen, was vor ein Haupt er zum General-Commando gebrauchen wolle, damit der assistirende Theil sich darnach richten, und einen solchen Ober-Commendanten, mit seinen Hülffs-Trouppen, welcher unter seinem Commando stehen kan, schicken möge.

14.

Wollen beyderseits Confœderirte einer dem andern, und den Alliirten Ständen des Nieder-

Nieder-Sächsischen Crayßes mit keinen unnöthigen Durchzug beschwehrlich fallen, sondern deren Lande darum, so viel immer möglich, verschonen, und sich einer andern Route bedienen, da es aber die unumbgängliche Nothwendigkeit erfordert, einen Durchzug zu begehren, soll zwar derselbe verstattet, jedoch dabey exacte Ordre und Disciplin gehalten von dem Herrn aber, durch dessen Land der Durchzug genommen wird, die Verfügung geschehen, damit denen marchirenden Völckern das benöthigte Proviant, Hart- und Rauch-Futter, wie auch andere Nothwendigkeiten herbey geschafft werden mögen, welches alles dann in solchem Preiß bezahlet, und es sonsten desfalls dergestalt gehalten werden solle, wie es das mit beyderseits Gutfinden aufgerichtete March-Reglement mit sich bringet und erfordert.

15.

Diese Bündnis soll fürs erste auf 5. Jahr sich strecken, jedoch daß auf dem Fall, da bey Verfliessung solcher Zeit, man zu Rettung eines öder des andern der Herren Alliirten, und dessen Land und Leute, in würcklicher Action begriffen seyn würde, alsdann die Hülffs-Völcker nicht ehe, biß daß sothane Operation, und dem beleidigten Theil Satisfaction geschehen, zurück geruffen, sondern dabey gelassen werden solle.

16.

Wann auch nach Verfliessung solcher 5. Jahren Jhro Königliche Majestät und Fürstl. Durchl. Durch. dieses Fœdus zu prolongiren nöthig finden, wollen dieselbe in Zeiten, und etwa 6. Monath vor deren Ablauff darüber weiter conferiren, und Handlung pflegen lassen.

17.

Letzlich ist hiebey verabredet und versprochen worden, daß die Ratification derer beederseits Herren Contrahenten über diesen Tractat, innerhalb den nechsten 2. Monathen a dato, oder eher, wann es möglich, zu Stockholm ausgewechselt werden sollen.

Zu Urkundt dessen, was obstehet, ist dieser Tractat in Triplo ausgefertiget und von Jhro Königl. Maj. und Jhro Chur- und Fürstlichen Durchl. Durchl. dazu bevollmächtigten Ministris unterschrieben und besiegelt, so geschehen Stockholm den 28ten April 1704.

Guldenstolp.
Polus.
Lilienroth.
Bergenhielm.
Snolzky.
T. Grote.

Articvli Separati.

Demnach die zwischen Jhro Königlichen Majestät in Schweden an einer, und Sr. Churfürstl. Durchl. zu Braunschweig und Lüneburg, sambt Herrn Hertzogen Georg Wilhelms zu Braunschweig Lüneburg Durchl. an anderer Seithen, unter heutigem dato renovirender Defensiv-Alliance, nicht allein zu beederseits confœderirten mutuellen defension und Sicherheit, sondern auch zu Erhaltung des Ruhestandes im Nieder-Sächsischen Creysse, zumahlen ratione ihrer respective daselbst tragenden Creyß-Aempter angesehen; Alß wollen beyderseits hohe Theile die Tranquillität solchen Creysses insgemein, denen Reichs-Constitutionen gemäß, ihnen sorgfältig angelegen seyn lassen, haben auch zu solchem Ende für diensahm befunden, wegen einiger Special-Casuum, woraus zu Stöhrung des Ruhe-Standes in vorbesagtem Creyß besorglich am meisten Anlaß erwachsen könte, sich nach Einhalt der hiernechst folgenden Separat-Articuln zu vergleichen.

1.

Demnach beede hohe Theile den zwischen der Cron Dennemarck und des nunmehro in GOtt ruhenden Herrn Hertzogen Friedrich zu Schleßwig Hollstein Durchl. zu Travendahl den 18ten Augusti 1700. errichteten Friedens-Recess mit denen dazu gehörigen Articulis separatis durch ausgestellte besondere Acten guarantiret; So bleibet es nicht allein bey dem Jnhalt solcher guarantie-Acten, sondern es ist auch hiemit verglichen, daß, wann das Fürstliche Hauß Schleßwig Holstein Gottorff sothanen Travendahlischen Friedens-Recess zuwider, auf einigerley Weise beeinträchtiget, beunruhiget oder angegriffen würde, solches ein Casus der Eingangs ermelten ietzo renovirenden Defensiv-Alliance mit seyn, und in solchem Casu vorhochbesagtem Hause Schleßwig Holstein Gottorff der Effect jetzt ermelter renovirender Defensiv-Alliance völlig und ohnweigerlich geleistet werden solle.

2.

Demnach der Art. 8vus mehrangezogenen Travendahlischen Friedens-Recessus klare Maß giebet, wie es wegen des Pacti gehalten werden solle, welches das Fürstliche Hauß

Schleßwig Hollstein Gottorff Anno 1647. mit dem Thum-Capittul zu Lübeck, wegen der Wahl zum Coadjutore oder Bischoffen zu Lübeck auf 6. Generationes aus jetzt besagtem Hause errichtet, und dann sothanen Pacto zu folge des jetzigen Herrn Administratoris, Hertzogen Christian Augusti zu Schleßwig Hollstein Durchl. zum Coadjutore zu Lübeck vom Thumb-Capittul daselbst per majora benennet und erwehlet worden, dem aber von Seiten der Cron Dennemarck contradiciret, und daß sothane Wahl auf einen Printzen vom Königlichen Dänischen Hause außgefallen, prætendiret wird; Alß soll insonderheit auch die maintenirung vorhochgedachten Herrn Administratoris Durchl. bey dero durch vorallegirtes Pactum de Anno 1647. und ihren dem zu folge geschehenen vorbesagten Benennung und Wahl zum Coadjutore erworbenen Juribus, ein Casus Eingangs ermelten ietzo renovirenden Defensiv-Alliance seyn, und deren Effect dem Fürstlichen Hause und Sr. Durchl. gleicher Gestalt, wie im obigen Art. 1. vermeldet ist, geleistet werden.

3.

Wollen Ihro Königl. Maj. von Schweden mit Sr. Churfürstlichen Durchlauchtigkeit zu Braunschweig und Lüneburg, sambt Herrn Hertzog Georg Willhelms zu Braunschweig und Lüneburg Durchl. das Stifft Lübeck mit denen demselbigen zugehörigen Ländern und Gerechtsahmen, wider alle denen Reichs-Constitutionen zuwider laufenden Anmuthungen kräfftigst schützen und vertheidigen, und da dasselbe Stifft in besagten seinen Gerechtsahmen turbiret, zumahlen aber unter dem Prætext der Kayserl. vormahligen Beytrags-Assignationen, demselben etwas Widriges, dem Articulo separato Vto vorofftangezogenen Tr. Friedens-Recessus zugegen, angemuthet werden solte, solchem Stifft kräfftigst assistiren.

4.

Ingleichen will man beederseits alles Fleisses sich angelegen seyn lassen, daß der zwischen Herrn Hertzog Friedrich Wilhelm, und Herrn Hertzog Adolph Friederichs zu Mecklenburg Durchl. Durchl. den 8. Martii Anno 1701. zu Hamburg errichtete Vergleich, bey seinem wahren und billigen Verstande in allen Stücken und Fällen erhalten, folglich des Herrn Hertzog Adolph Friedrichs Durchl. nach dero desfalls beschehenen Requisition bey Ihro durch ermelten Vergleich erworbenen Gerechtsahmen kräfftigst geschützet und gehandhabet, auch dasjenige, worinnen etwa bereits obbesagtem Vergleich contraveniret seyn möchte, nach Anleitung und Maßgebung desselben, fürtersahmbst abgethan und redreßiret werde.

5.

Alß auch dem Nieder-Sächsischen Creyß die Conservation der Städte Lübeck und Hamburg in ihrem ietzigen freyen Stande viel importiret, so wollen beede hohe compaciscirende Theile bey denen Emergentien und Zufällen, da solcher Städte halber einige Unruhe und Weiterung zu besorgen stünde, nach Bewandtnus der Zeiten und Conjuncturen, mit einander ferner gemeinsahme Mesures nehmen, und beederseits mit zusammen gesetzten Rath und Kräfften, ohnverweilt daran seyn, daß besagte Städte nicht in frembde Hände gerathen mögen, gestalten Ihro Königliche Majestät, Chur- und Fürstliche Durchl. Durchl. zu solchem Ende sofort bey sich eräugender Gefahr dero respective in ihren Teutschen Provinzen und in ihren Landen befindliche Trouppen ohngesäumet an Ort und Ende, wo es nöthig, zusammen suchen, und die Conservation beeder vorgedachter Städte in gegenwärtigen Standt gegen frembde Gewalt, nach allen Kräfften und Vermögen, ihnen angelegen seyn lassen wollen.

6.

Gleicher Gestalt wollen Ihro Kön. Maj. und Ihre Chur- und Fürstl. Durchl. Durchl. der zu dem Nieder-Sächsischen Creysse ebenfalls mitgehörigen Städte Mühl- auch Nordhausen und Goslar sich dahin kräfftigst annehmen, daß dieselbe bey ihrer Reichs-Immedietät und Juribus in allen erhalten, und was zu deren Abbruch etwa bereits geschehen, oder hinführo geschehen möchte, forderssambst aufgehoben, und in vorigen Stand wiederumb gesetzet werden möge.

Zu Urkund dessen was obstehet, sind obige Articuli Separati, welche eben so gültig seyn sollen, als wann sie der Eingangs angezogenen unter heutigem dato renovirender Defensiv-Allianz wörtlich einverleibet wären, abgefasset, und von beederseits gevollmächtigten Ministris unterschrieben und besiegelt worden, so geschehen Stockholm den 28ten April 1704.

Guldenstolp.
T. Polus.
Lilienroth.
Bergenhielm.
G. F. Snolsky.
T. Grote.

Arti-

Articulus Separatus.

Demnach bey der zwischen Ihro Königlichen Majestät von Schweden an einer, und Sr. Churfürstl. Durchl. zu Braunschweig und Lüneburg, sambt Herrn Hertzogen Georg Wilhelm zu Braunschweig und Lüneburg Durchl. am andern Theil, heute renovirten Defensiv-Allianz verabredet worden, daß das Land Hadeln in der Garantie solcher Allianz dergestalt begriffen seyn solle, damit selbiges Land contra tertium, der sich etwa directe oder indirecte dahin einzudringen trachten, und folglich Unruhe im Nieder-Sächsischen Creysse erwecken würde, kräfftigst möge vertheidingt und geschützet werden; Alß ist dieser besondere Articul darüber errichtet, welcher gleiche Krafft, als ob er dem Allianz-Renovations-Recess einverleibet wäre, haben, auch zugleich mit demselben ratificiret werden solle. Zu dessen Urkund ist dieser Articul von beyderseits Gevollmächtigten unterschrieben und besiegelt worden. So geschehen Stockholm den 28. April 1704.

Guldenstolp.
Polus.
Lilienrott.
Bergenhielm.
G. F. von Snolsky.
T. Grote.

(XIV.)

Substantialia der im Nahmen Königs Caroli XII. in Schweden, und dem Hochfürstlichen Hause Braunschweig Wolffenbüttel getroffenen Allianz, sambt einer kleinen Nachricht, worinn die zwischen Wolffenbüttel und Holstein Gottorff gemachte Convention in etwas differire, auch denen Articulis Secretioribus, wörtlichen Inhalts, de Anno 1707.

Introitus.

Art. 1.

Haelt in sich: daß diese Defensiv-Allianz zu keines Menschen Offension, weniger wider den Käyser und das Römische Reich, sondern nur auff eine, zu beeder Länder Sicherheit und Beruhigung, vertraulich zu führenden Correspondenz gerichtet seyn solle.

Art. 2.

Ist mit reciproquen Protestationen angefüllet, daß man mit Rath und That bey einander halten, einer des andern Bestes befördern, alles Arge wehren, davor warnen, mithin hinc inde communiciren, woraus man meyne, daß Nachtheil entstehen könne, sonsten aber solche Messures nehmen wolle, die beederseits Landen zuträglich erachtet werden möchten.

Art. 3.

Diesem negst und drittens wird in Krafft dieser Alliance beyderseits versprochen, daß, dafern entweder Ihro Königliche Maj. oder Ihro Churfürstl. Durchl. in ihren hierunter benandten Landen und Provinzen, oder an ihren Rechten und Gerechtigkeiten, denen Reichs-Satzungen zuwider, angegriffen, oder jetztbesagte dero Lande mit Werbungen, Muster-Plätzen und Einqvartirung, Standes-Qvartieren, Durchzügen, Contributions- Proviant- und Munitions-Lieferungen, oder dergleichen Auflagen und Zumuthungen graviret, turbiret und verfolget werden, oder daß solches geschehen würde, gewisse Nachricht verhanden seyn solle, man andern Theils sich dessen treulich annehmen, und die in diesem Fœdere versprochene Hülffe würcklich und effective zu leisten verbunden seyn, keiner der Allirten aber von dem andern umb Hülffe requiriret werden solle, wann dieser ohne vorhero mit einander gepflogene Communication, und dessen Beyfall, jemand attaquiren, oder gewaltthätig angreiffen, und darüber in seinem Lande, oder an seinen Juribus von dem Attaquirten, oder dessen Bundsgenossen angegriffen, oder vergewaltiget werden solte; jedennoch fallß Ihro Königl. Maj. in denen hiernegst zu nennenden Provincien unter jetztwährendem Kriege von jemand, es sey auch wann es wolle, solten überfallen und beunruhiget werden, soll selbiges gleicher massen pro casu Fœderis verfahren werden.

Art. 4.

Vierdtens, in solchem Fœdere soll nun an Seiten Ihrer Königl. Maj. und der Cron Schweden die Hertzogthümer Brehmen, Vehrden und Pommern, das Fürstenthum Rügen, wie auch die Stadt und Herrschafft Wismar, und was dazu gehörig, ingleichen die Ihrer Königl. Maj. zustehende Pfältzische Länder, an Seiten Ihrer Fürstl. Durchl. aber alle deroselben zustehende und gegenwärtig besitzende Lande, ohne allen Unterscheid und Exception eingeschlossen seyn: Was aber obermelte Pfältzische Lande, und die Insel Rügen betrifft, so ist in Betracht, da an Seiten Ihro Fürstl. Durchl. dero in diesem

Fœde-

Fœdere übernommenes Quantum an Mannschafft in eventum würcklich dorthin marchiren zu lassen, zu beschwehrlich fallen würde, beliebet und verabredet worden, daß, wann sothanen Ländern dergleichen Gefahr zustossen würde, daß Ihro Königl. Maj. dieselbe davon zu retten etwa nöthig befinden möchten, aus dero denen Braunschweig- und Lüneburgischen Landen nechst gelegenen Provincien einige Völcker dorthin zu schicken, Ihro Fürstl. Durchl. alßdann sothanen Abgang durch besagtes dero Hülffs-Quantum ersetzen, solches in vorgedachte Ihro Königliche Maj. von Schweden näher belegene Provincien verlegen, und zu deren Defension gebrauchen lassen wollen.

Art. 5.

Begreifft in sich das Quantum der Volck-Hülff, Fœderis casu existente, nemlich daß der König von Schweden dem Hertzog zu Wolffenbüttel zween tausend Mann, alß 500. zu Pferde, und 1500. zu Fuß, der Hertzog von Wolffenbüttel hingegen dem König von Schweden zwölff hundert Mann, alß 300. zu Pferde und 900. zu Fuß schicken, bey anscheinender Gefahr aber dieser Succurs vergrössert, und ab Seiten Schweden 2500. ab Seiten Wolffenbüttel aber 1500. Mann gesendet werden sollen. Die Cavallerie der Augmentation wird nach Proportion, und vor drey Fuß-Knechte ein Reuter gestellet.

Art. 6.

Will, daß, wann diese Hülffe nicht gnug wäre, beede Theile solche vermehren, und sich darüber vereinbahren könten, dem Requirenten auch frey bleibe, die gantze Hülffe oder selbige zum Theil zu verlangen, jedoch, als sie geleistet, solche zu trennen nicht vergönnet seyn.

Art. 7.

Ist beliebt: daß der zur Hülffe requirirte, mit des Requirenten Feind in keine Ruptur treten dörffe, sondern vielmehr alle Officia beytragen könne, umb die Gefahr abzukehren, und dem Beleidigten eine billige Reparation des erlittenen Schadens zuwege zu bringen, Daß ferner die Hülffe längstens innerhalb 3. a 4. Wochen nach der Requisition, ohne Ausflüchte, geleistet, und an den Ohrt gestellet werden müsse, den Requirens benennet, daß imgleichen damit continuiret werde, biß der angegriffene Theil das Seinige wieder erhalten, mithin die Refundirung des Schadens gekriegt, es cessiret aber gemelter Succurs, wenn Requisitus selbst attaquiret worden, und der Völcker nöthig hat, item, wenn er einem andern Allirten, der in diesem Bündnis nicht begriffen ist, gegen des Requirenten Feind eben solche Volck-Hülff bereits geschicket hat, solte aber sothane Volck-Hülff nicht so starck seyn, alß hier stipuliret worden, so muß, was deren Anzahl abgehet, dem Requirenten annoch zu statten kommen. Geschehe aber, daß Requirens von einem neuen Feinde attaquiret würde, existirt obiger Casus Fœderis.

Art. 8.

Disponirt; daß, alß Requisitus hierüber selbst Krieg kriegte, keiner, ohne des andern Concurrenz, Frieden oder einen Stillstand schliessen, sondern selbigen beede Alliirte zugleich treffen sollen.

Art. 9.

Ist verabredet; daß ein jeder den Seinigen die Feldt-Artiglerie und Munition, nach Proportion der Völcker und der erforderten Nothwendigkeit, schicken, wegen der Artiglerie in specie aber ist beliebt, daß der Requisitus vor jede Bataillon der Seinigen zwey dreypfündige Feld-Stücke mit ihrem Zubehör, die übrige schwere Stück und Mörser aber sambt den Requisitis an Constablen, Pferden, Geschirr, Munition und dergleichen, der Requirent schaffe, es wäre dann, daß Requisitus es aus der Nähe, und bequemlich kommen lassen könne.

Art. 10.

Ist verordnet, daß, der die Hülffe leistet, die Trouppen auch mit Verpflegung und Gage versehen müsse, der Requirens aber das Proviant und hartes Futter umb billigen Preiß, als solchen seine Völcker bezahlen, anzuschaffen haben, wovor jedoch von Monath zu Monath die Zahlung geschehen soll, das Rauch-Futter und die Gräserey bekommt das Hülff-Volck ohne Entgeldt.

Art. 11.

Ist beglichen, daß eine gleiche Verpflegungs-Ordonnanz, und wie das harte Futter nebst dem Proviant zu zahlen sey, bey Conjunction der Trouppen gemacht werde. Wegen Formirung der Regimenter will man in allen Dingen eine Gleichheit observiren.

Art. 12.

Nach der Conjunction bleibt jeder commandirender Officier bey seinen Trouppen, und behält darüber die Justiz, wie dann auch gute Ordre gehalten wird, das General-Commando behält Requirens, jedoch müssen Sachen von Importanz in den Krieges-Rath kommen, und in Beyseyn des Requisiti Generals überleget und resolviret werden.

Art. 13.

Es soll jedoch Requirens zeitig anzeigen, was er vor einen commandirenden Chef gebrauchen wolle, umb sich darnach zu richten, wenn sie von gleichem Character, behält der Königliche den Pas. Es werden auch Königl. Schwedische jetzo in Fürstl. Diensten stehende und avancirte Officiers, mit den Schwedischen nicht zugleich commandiret, damit die Rangs-Dispute vermieden werde, zumahlen, nach dem Schwedischen Reglement, die in andern Diensten stehende Officiers, nur nach den in Schweden gehabten Chargen consideriret werden.

Art. 14.

Keiner will den andern mit unnöthigen Durchzügen beschweren, Requirens schaffet aber solchenfalls des Requisiti Völckern Proviant, hart und rauch Futter, nach dem Preiß, der verabredet wird.

Art. 15.

Wird gesagt: daß die Allianz auf fünff Jahr daure, es were dann, daß, nach den fünff Jahren, ein oder ander Theil noch in würcklicher Action und Operation begriffen, solchenfalls bleiben die Hülff-Völcker, bis der beleidigte Theil Reparation gekriegt.

Art. 16.

Solte diese Allianz nach den 5. Jahren prolongiret werden, soll man 6. Monat vor dern Ablauff darüber in Handlung treten.

Art. 17.

Hält anders nichts in sich, als daß die Ratification dieser Defensiv-Allianz innerhalb 2. Monaten a dato geschehen solle, und hierauf folget der Schluß, Wolffenbüttel den $\frac{15}{25}$ April 1707.

Fresendorf. Wendhausen. Steenberg. Sleuniz.

Zu dieser Allianz gehören drey Articuli Secretiores.

Art. 1.

Wird erstlich in genere die Tuirung der Fürsten Jurium reciproce promittiret, insonderheit aber stipuliret, dahin durch beyderseitige auf Reichs- und Creyß-Tagen befindliche Ministros, die darüber communiciren und vertraulich darüber correspondiren müssen, sehen zu lassen, daß die den Ständen ex Instrumento Pacis Westphalicæ, und andern fundamental-Reichs-Gesetzen competirende Gerechtsahme, circa jus liberi suffragii, jura belli & pacis, fœderum, ferendarum & interpretandarum legum, circa jus concurrendi ad definiendam Status Imperii proscriptionem, auch die einem jeden über seine Unterthanen zukommende obrigkeitliche Gewalt, das jus de non evocandis subditis, und was dem anhängig, ingleichen die den Reichs-Fürsten zustehende Dignität ungekränckt und conservirt bleiben mögen, und damit Fürsten und Stände wider die ein und andern dieser Jurium bey den beeden letzten Kayserl. Wahl-Capitulationen erlittene Beschwerde umb so mehr gesichert, der Punctus perpetuæ Capitulationis, ohne ferneren Verzug, von der cura principum wieder reassumiret, von selbigem negotio, bis es ausgemacht, nicht abgezogen werde.

Art. 2.

Verspricht Wolffenbüttel zur Introduction von Hannover in das Churfürstl. Collegium, concurriren zu wollen, welchem nicht entgegen seyn soll, was pro juribus principum verabredet, indem in dieser Sache den Juribus der Kayser per pragmaticam sanctionem prospiciret.

Art. 3.

Andere Stände sollen in diese Verbindung auf proportionirte Conditiones, nach vorher gepflogener Handlung und geschehener Einwilligung beeder Theile, mit angenommen werden.

Hierauf folget der Schluß, daß diese Articuli Secretiores eben so gültig seyn sollen, als wann sie dem Haupt-Tractat inseriret wären. Das Datum und die Subscription ist wie oben.

Noch gehören zu dieser Allianz 6. Separat-Articul.

Introitus

Hält in sich, daß zu Conservirung des Ruhe-Standes in Nieder-Sachsen die obige Allianz auf folgende speciale casus extendiret worden.

Art. 1.

Hat die Garantie des Traventhalischen Tractats in sich, daß nemlich, wenn der Hertzog von Holstein deswegen angegriffen würde, casus fœderis verhanden sey.

Art. 2.

Wird die Maintenirung des Herrn Administratoris bey dem Bischefflthumb Lübeck, vigore pacti de Anno 1647. und den dabey erworbenen Juribus paciscirt.

Art. 3.

Bekömbt das Stifft Lübeck eine Garantie gegen alle Turbationes in ihren Gerechtsahmen, insonderheit wider die, so unter dem

Prætext Kayserlicher Assignationen geschehen möchte.

Art. 4.

Wird verabredet, wegen Conservation der Städte Lübeck und Hamburg gemeinsahme Messures zu nehmen, wenn solcher halber einige Unruhe und Weiterung zu besorgen wäre, auch daran zu seyn, daß diese Städte in keine frembde Hände gerathen, bey einer wider selbige gebrauchte Gewalt will der König von Schweden zu deren Beschützung alle seine in Teutschen Provinzen liegende Mannschafft herzu führen.

Art. 5.

Wird verabscheidet, daß man sich der Städte Mühlhausen, Nordhausen und Goßlar (salvis in hanc des Hauses Wolffenbüttels juribus,) kräfftigst annehmen, und was zu deren Abbruch bereits geschehen, oder hinführo geschehen möchte, forderſambst aufzuheben, und alles in vorigen Stand wieder zu setzen trachten wolle.

Art. 6.

Wird stipulirt, das Land Hadeln, contra tertium, der sich per directum vel indirectum dessen bemeistern wolle, zu vertheidigen.

Hierauf kombt der Schluß, daß die Separati Articuli von gleicher Krafft seyn sollen, als ob sie dem Haupt-Tractat einverleibet wären.

Auch war noch angelangt des Schwedischen Ministri Revers, daß durch den Art. 13. stipulirten Vorsitz der Schwedischen Officiers bey einer Concurrenz, der König von Schweden den Herrn Hertzog von denen Churfürsten nicht distinguiren wolle, sondern von solchen ein gleiches begehren würde, welches Rex Sueciæ auch durch ein eigenhändiges Schreiben nachher versichert hat.

Nota. Die zwischen Wolffenbüttel und Gottorff den 10. Maji 1707. geschlossene, und von dem Cantzler Wendhausen, denen geheimen Räthen Steenberg, Ludecken und Sleuniz, so dann dem Bar. Görtzen unterschriebene Allianz, lautet in simili eben wie die zwischen Schweden und Wolffenbüttel errichtete Convention, und wird in dem procœmio erwehnt, daß Hollstein Gottorff der Schwedisch-Wolffenbüttelschen Allianz accedirte, es sind auch bey selbiger die secretiores Articuli sowohl, als vier separati, zumahln die Articuli von Mühlhausen, Nordhausen und Goslar, auch von dem Lande Hadeln ausgelassen sind. In dem Articulo von Conservation der Stadt Hamburg reservirt sich der Hertzog von Hollstein des Hauses Hollstein an die Stadt habende Jura, gleichwie Wolffenbüttel in der Schwedischen Allianz bey Goslar gethan hat.

Articuli Secretiores.

Art. 1.

Daß auch bey denen zwischen Ihro Königliche Majestät in Schweden und des Herrn Hertzogen zu Braunschweig Lüneburg Wolffenbüttel Durchl. gepflogenen Allianz-Tractaten, gut gefunden worden, pro conservandis juribus Principium Imperii ein vertrauliches gutes Vernehmen zu etabliren, und man nach der von dem Durchleuchtigsten Hause Hollstein Gottorff resolvirten Acceſs zu sothaner Alliance, auch desfalls gleichen zu stipuliren, der Nothdurfft ermessen; So ist vermittels dieses darüber abgefaſten besondern Articuls abgeredet, und reciproce versprochen worden, nicht allein in vorkommenden die jura principum berührenden Fällen mit einander vertrauliche Consilia zu pflegen, und was das gemeinsahme Interesse zu maintenirung solcher Fürsten-Rechten erfordert, jederzeit nach Anleitung der Reichs-Grund-Gesetze, einmüthig zu resolviren, sondern auch ihren auf Reichs- und Creiß-Tagen habenden Ministris anzubefehlen, und dahin zu instruiren, daß sie nicht allein vertrauliche Correspondenz und Communication mit einander pflegen, sondern auch ihnen redlich angelegen seyn lassen sollen, daß die denen Fürsten und Ständen des Reichs aus dem Instrumento Pacis Westphalicæ, und andern fundamental-Reichs-Gesetzen, competirende Gerechtsahme, circa jus liberi suffragii, Jura Belli & Pacis, fœderum, ferendarum & interpretandarum legum, circa jus concurrendi ad definiendam status Imperii proscriptionem, auch die einem jeden Stande des Reichs über seine Unterthanen, Land und Leute zustehende obrigkeitliche Gewalt, das jus de non evocandis Subditis, und was sonsten derselben anhängig, ingleichen die denen Reichs-Fürsten zustehende Dignität ungekräncket und conserviret bleiben möge, und damit Fürsten und Stände wider die in ein und andern dieser Jurium bey denen beyden letzteren Kayserl. Maj. Capitulationen erlittenen Beschwerden umb soviel mehr gesichert, der Punctus perpetuæ Capitulationis ohne ferneren Verzug von der curia principum wieder reassumiret, und die Hand von solchem negotio, bis selbiges völlig ausgemachet, nicht abgezogen werden solle.

Art. 2.

Art. 2.

Nachdem auch nunmehro das Durchleuchtigste Hauß Braunschweig und Lüneburg mit einander völlig reuniret, und in vorige Freundschafft wieder gesetzet; So ist mithin beliebet und verabredet worden, die Churfürstliche Hannoversche Introduction, (zumahlen nunmehro von Kayserl. Maj. denen juribus Principum per pragmaticam sanctionem zu prospiciren versichert worden,) beyderseits mit allem Fleiß befördern zu helfen, und daß allerdings denselben nicht entgegen seyn solle, was in dem vorhergehenden Articulo von den Gerechtsahmen des Fürsten-Collegii ist verabredet worden, sondern daß man vielmehr forthin mit Sr. Churfürstlichen Durchl. zu Hannover vertraulich concertiren wolle, wie der Chur-Sachen zu bevorstehender Introduction am besten völlig und schleunig möge abzuhelffen seyn.

Art. 3.

Und wann dann noch ferner ein oder ander Stand des Reichs dieser Alliance und dessen Articulis separatis & secretioribus mit beyzutreten intendiren, und sein desfalls tragendes Verlangen zu erkennen geben würde, ist beliebet und verglichen, daß derselbe auf dienliche, und nach dessen Einhalt proponirte conditiones, worüber dann vorhero von beyderseits Alliirten Handlung zu pflegen, mit gemeinsahmer Gutfindung und Bewilligung solle dazu gelassen, und darinnen angenommen werden.

Zur Urkund dessen sind diese Articuli Secretiores, welche so gültig seyn sollen, als wann sie der Eingangs angezogenen unter heutigem dato unterzeichneten Defensiv-Alliance würcklich einverleibet wären, abgefasset, und von beyderseits gevollmächtigten Ministris unterschrieben und besiegelt, auch darüber gleichmäßige Ratificationes in der bestimbten Zeit beyzuschaffen versprochen worden. So geschehen Wolffenbüttel den 10. Maji 1707.

Br. Wendhusen. (L.S.) Fr. Steinberg. (L.S.) U. Ludecke. (L.S.) Hr. v. Schleiniz. (L.S.) G. H. von Goerz. (L.S.)

Nota. Ein mehrers von diesem Chur- und Fürstlichen Hause siehe in Parte Speciali.

* *

SVPPLEMENTVM
Zu dem Hertzogthum Pommern.

(I.)

Verzicht-Brieff Frauen Marien, gebohrner Hertzogin zu Stettin und Pommern, vermählter Gräfin zu Holstein, Schaumburg und Sternberg, auf die väterlichen Lande, und was deme mehr anhängig, de Anno 1544.

Wier Maria von GOttes Genaden, Gebohrne Herzogin zu Stettin und Pommern, Gräffin zu Hollstein, Schaumburg und Sternberge, Frau zu Gehmen, des Hochgebohrnen Fürsten Herrn Warning, Herzogen zu Stettin und Pommern, unsers lieben Herrn und Vatters Tochter, bekhennen öffentlich mit diesem Brieff, für uns und unsere Erben; Alß der genanter unser lieber Herr und Vatter, uns den Wollgebohrnen Graffen Herrn Otten, Graffen zu Hollstein, Schaumburg und Sternberg, Herrn zu Gehmen ꝛc. ꝛc. Vnnsern freundlichen lieben Herrn und Gemahl, ehelich uerthrauen und uermehlen hat lassen, und Sr. Liebde neben unser Fürstlichen Aussteurung unnd Abförttigung mit Kleidern, Kleinodien, Geschmuckh, Silber-Geschüer und andern, wie sich einer gebohrnen Fürstinnen uon Stettin und Pommern wohl geziembt, sechszehen taussend Thaler zu Mütgifft und Heyraths-Geld zu uoller Gnüege und gueten Danckh entrichtet und bezallet hat.

Daß wür uon derwegen mit wolbedachten Munde und guetten Willen uns gegen genanten unsern lieben Herrn und Vatter, und Sr. Lbd. mennlichen Leibes-Erben gennzlich und gar uerziehen und uffgegeben haben: Verzeichen uns auch und geben uff wissentlich und unwiderruffentlich in und mit Krafft disses Brieffes, mit Willen, Wissen und Vorgunst des obgemelten unsers lieben Herrn und Gemahls, alles und ieglichen unsers vätterlichen und mütterlichen Erbs, Landt, Leuthe und Güetter, Ligendts und

uahrendts, es seye Erbe, eigen oder Lehen, geistlich oder weltlich Pfandtschafft oder anders, wie mann das genenn- oder gedenckhen mag, nichts außgenommen, noch hindan gesezt, lauter gäntzlich und unwiderruefflich:

Geloben und verspröchen auch bey unsern Fürstl. und Gräfflichen wahren Worten, Treuen und Würden, in Krafft dißes Briefs, den wir, unser Erben, noch iemandt von unsertwegen, fürbas zu ewigen Zeiten nimmermehr einige Förderung, Ansprach oder Recht darumb noch daran haben, thuen noch gewünnen sollen, noch wollen, weder mit Rechte, oder ausserhalb desselbigen, noch mit kheiner andern Sache in einige Weisse: Doch also, da unser lieber Herr und Vatter, und unser hertzliebe Frau und Mutter, nach Willen des Allmechtigen, Todts halber abgehen würde, und kheine Mann-Leibs-Erben von ihrer beyder Leib gebohrn, hinder sich, sondern allein Töchter uerlassen würden, daß wür alsdann und auf den Fahl allen anererbten Gerechtigkheiten an Paerschafften, Kleinodien, Silber-Geschüer, Kleidern und allem andern, so uns gleich und mit sambt unsern freundlichen lieben Schwestern gefallen und gebühren möchten, nicht uerzeichen, oder absagen, sondern uns uon Rechts und Natur wegen daran zukhommen und gebüeren mag, gleich und mit andern unsern Gewistern, so dar fürhanden und am Leben seyn würden: und wollen auch zu dem mit dißer unser Verziegs-Verschreibung der acht tausend Thaler, als uns in uffgerichter Eheberedung, und uon deswegen gegebner Verschreibung uff den angezeigten Fahl, wie in der Eheberedung und Verschreibung klärlichen außgetrukht und zu befinden, daruff wür uns dann hiemit wollen bezogen und reservirt haben, kheinesweegs begeben, sondern uns solche acht tausend Thaler uff denselbigen Fahl hiemit wie billich, fürbehalten haben; und so wür, unsere Erben, oder iemandt anders uon unserntwegen yber oder wider solches was anfangen, reden, rechten oder thäten, in welcherley Weise das geschehe oder geschehen möchte, solches alles soll uon Unwürden, unkhräfftig und ganz untichtig sein, geacht und gehalten werden; Vnnd in allweg diser unser Verziegs-Verschreibung ganz kheine Hinderung geben, alles in Krafft und Macht disses Briefses; Des zu wahrer Vrkundt, haben wür Frau Maria obgenand dissen Brieff mit eigener Hand unterschriben, und mit unserm anhangenden Rinckh-Secret, wissentlich versieglen lassen.

Vnnd wür Otto Graff zu Hollstein, Schaumburg und Sternberg, Herr zu Gehmen, bekhennen mit disem Brieffe gegen allermänniglich, daß solche Verzieg, so die genante unsere Gemahl hiemit gethan hat und thuet, mit unserm gueten Willen, Wissen und Zuelassung geschehen ist. Sagen derohalben zue und versprechen auch für vnns und vnnsere Erben bey unseren Gräflichen Threuen und Würden, daß wür das gänzlich dabey bleiben lassen, und nichts darwider sticken, fürnehmen noch gebrauchen sollen noch wollen, auch niemandts das zu thuen gestatten, in kheinerley Weisse, alles gethreulich und ungefehrlich; und haben das zu mehrer Bekhändtnis unser Rinekh-Secret zu der obgemeldten unser lieben Gemahl Secret wissentlich an dissen Brieff, den wür mit eigener Hand unterschrieben, lassen henkhen. Der gegeben ist zum Stadt Hagen am Mittwoch nach Galli, Anno 1544.

Daß die Copey mit demjenigen, so im Gräfflichen Schaumburg-Lüppischen Archive zu Bükheburg zu finden, nach fleißiger Collationirung uon Worten zu Worten gleichstimmend befundten worden, dessen in Vrkhund ist das Gräffliche Canzeley-Sügel hierunder getruckht.

(L.S.)

* *

SVPPLEMENT. VLTER.

Zu den Hertzogen zu Mecklenburg.

(I.)

Käysers Maximiliani II. Confirmation Hertzogs Johann Albrechts zu Mecklenburg Anno 1573 errichteten Testaments, vom Jahr 1574.

WIr Maximilian der Ander, von GOttes Gnaden, Erwölter Römischer Kayser, zu allen Zeiten Mehrer des Reichs, in Germanien, zu Hungarn, Böheimb, Dalmatien, Croatien vndt Schlauonien, ꝛc. König, Ertz-Hertzog zu Oesterreich, Hertzog zu Burgundt, zu Brabandt, zu Steyer, zu Cärnten, zu Crain, zu Lüzenburg, zu Würtenberg, Ober- vndt Nider-Schlesien, Fürst zu Schwaben, Margraff des H. Röm. Reichs zu Burgow zu Mähren, Ober- und Nider-Laußnitz, Gefürsteter Graff zu Habspurg, zu Tyroll, zu Pfirth, zu Kyburg und zu Görtz, Landtgraff zu Oelsaß, Herr auff der Wündischen Marckh, zu Portenow und zu Salins, ꝛc.

Bekhennen öffentlich mit diessem Brieffe, vndt thuen kundt allermänniglichen, als vnß der hochgebohrne Johannes Albrecht, Hertzog zu Mecklenburg, vnser lieber Oheimb und Fürst, vndertheniglich zu erkhennen gegeben. Welcher massen Se. Lbd. nun eine Zeit lang mit vielfältiger Leibes-Schwachheit angegriffen, und daher in Christlicher Erwegung des allen Menschen vorstehenden gewissen Tots beweget worden, GOtt zu Lob, und Se. Lbd. Söhnen zum Besten, auch gemeiner Mecklenburgischer Landtschafft zur Wolfarth und gedeyllichen Auffnehmen, fürnemblich aber auch darumb, auff daß nach Sr. Lbd. Verlassenschafft, auch Landen und Leuten, kein Streit erwachsen möchte, ihren lezten Willen und Testament in Scriptis auffzurichten und zu beschliessen, wie Se. Lbd. es nach dero tödtlichen Abgang gerne wolte gehalten haben; Als vnß dann Se. Lbd. dessselben ihren Testaments Transumt, mit dero aygenen Hand vnderzeichnet, durch ihren deßhalben zu vnß abgefertigten Gesandten fürbringen lassen, von Worten zu Worten also lautend:

Im Namen des Allmechtigen, Ewigen undt Barmherzigen GOttes des Vatters, GOttes des Sohns, und GOttes des Heil. Geistes, ainig im Wesen und dreyfaltig in der Persohn, Amen.

Von desselben Gnaden, Wir Johannes Albrecht, Hertzog zu Mecklenburg ꝛc. usque ad finem, siehe oben pag. 502. bey Mecklenburg.

Vndt vnß darauff demütigst angeruffen und gebetten, wir wolten solches Seiner Lbd. Testament und lezten Willen, als Röm. Kayser, genädiglich confirmiren und bestetigen, daß wir demnach gütlich angesehen, solch demütig fleißige Bitte, auch die angenehme treu und ersprießliche Dienste, so gedachter vnser lieber Oheimb und Fürst, Herzog Johannes Albrecht, vnnd Sr. Lbd. Voreltern, vnß und vnsern Vorfahrern Röm. Kayseren und Königen, und dem Heil. Reich, offt willig und ohnverdrossen erzeigt, und Se. Lbd. sambt dero Söhnen, vnß, vnsern Nachkommen uñ dem Reiche, auch künfftiglich zu erweisen erbötig, auch wohl thuen mögen und sollen, und darumb mit wohlbedachtem Muth, gutem Rath und rechten Wissen, obinserirtes Testament, Disposition und lezten Willen in allen und jeden desselben Worten, Puncten, Clausuln und Articuln, sonderlich aber, so viel die verordnete Succession und Erbsezung, auch andere Se. Lbd. Verlassenschafft, und dero Fürstenthumb, Landt vnd Leuthe Regierung anlangt, sambt andern berührtes Testaments Inhalt, Meinung und Begriff, als Röm. Kayser, gnädiglich confirmiret und bestetiget, confirmiren und bestetigen solches alles auch hiemit von Röm. Kayserl. Macht Vollkommenheit, wissentlich in Krafft dieses Briefs, was wir von Rechts vndt Billichkeit wegen daran zu confirmiren und zu bestetigen haben, sollen und mögen, und meinen, setzen und wollen, daß obinserirtes Testament vndt lezter Wille in allen und jeden seinen Worten, Puncten, Clausuln, Articuln, Inhaltungen, Meinungen und Begreiffungen, stet, fest und unverbrüchlich gehalten vnd vollenzogen, und weder von gedachtes vnsers lieben Oheimb und Fürsten Söhnen und Erb-Nehmen, auch deren Nachkommen, noch sonst jemand anders in- oder ausserhalb Gericht darwider etwaß fürgenohmen, gehandelt, oder verstattet werden soll, in gar keine Weise, wie wir dann über dasselbige alles hiemit vnser Kayserlich Decret und Autorität interponiret, und alle Mängel und Gebrechen, ob einige in solchem Testament verhanden, oder etwas desjenigen, so von Rechts und Gewohnheit wegen gebrauchet seyn solte, were unterlassen worden, aus Röm. Kayserl. Macht Vollkommenheit erfüllet und erstattet haben wollen, doch vnß und dem Heil. Reich an vnsern, und sonst männiglichen an seinen Rechten und Gerechtigkeiten vnvorgreifflich vndt vnschedlich.

Vndt gebieten darauff allen vndt jeden Churfürsten und Fürsten, Geistlichen und Weltlichen, Prælaten, Graffen, Frey-Herren, Rittern, Knechten, Hauptleuten, Landt-Vogten, Viztzhumben, Voigten, Pflegern, Verwesern, Ambt-Leuten, Landt-Richtern, Schuldtheissen, Burgermaistern, Richtern, Räthen, Bürgern, Gemeinden, vnd sonst allen andern vnsern und des Reichs Vnterthanen vnd Getreuen, in was Würden, Stands oder Wesens sie seyn, ernstlich und vestiglich, mit diesem Brieffe, und wollen, daß sie obeinverleibtes Testament, Disposition und Verordnung alles ihres Einhalts bey Würden und Cräfften bleiben, vnd die bemelte Hertzog Johannes Albrechten zu Mecklenburg Söhne, Erb-Nehmen und Nachkommen, dessen ruhiglich geniessen, nutzen und gebrauchen lassen, und sie dawider nicht beschweren,

bekümmern, hindern noch währen, oder das jemandt andern zu thun gestatten, sondern vielmehr dabey von unsern vnd des Reichs wegen schützen und handhaben, und dann ihnen vielbemeltes Hertzog Johannes Albrechten zu Mecklenburg Söhnen, Erb-Nehmen und Nachkommen, daß sie solches Testament, Dispolition und Verordnung gebührlicher Weise halten und volenziehen, auch dawider nicht thun in kheine Weise, als lieb einem jeden seye, vnser und des Reichs schwere Vngnade vndt Straff, und darzu eine Pœn, nemblichen fünffzig Marckh lötiges Golts zu vermeiden, die ein jeder, so offt er freventlich darwider thete, vnß halb in vnser und des Reichs Cammer, und den andern halben Theil offtgenandtes Hertzogs Johannes Albrechten Söhnen, deren Erben und Nachkommenden, wider die also gehandelt würde, vnnachläßig zu bezahlen verfallen seyn solle, mit Vrkhundt diesses Briefes besigelt, mit vnserm Kayserl. anhangenden Insigel. Geben in vnser Stadt Wienn, den 12. Tag des Monaths Junii, nach Christi Geburth, vnsers lieben Herrens, funffzehen hundert und im vier und sibenzigisten, vnserer Reiche, des Römischen im zwölfften, des Hungarischen im ailfften, und des Böheimbischen im sechs und zwanzigsten Jahre.

MAXIMILIAN.
(L.S.)

(II.)

Brüderlicher Erbtheilungs-Vertrag zwischen Herrn Adolph Friedrichen, und Herrn Hanß Albrechten, Gebrüdern, Hertzogen zu Mecklenburg, de Anno 1611.

VOn GOttes Gnaden Wir Adolph Friederich und Hanß Albrecht, Gebrüder, Hertzogen zu Mecklenburg, Fürsten zu Wenden, Grafen zu Schwerin, der Lande Rostock und Stargardt Herren, Thun hiemit für uns und unsere Erben, Erb-Nehmen und Nachkommen, wissentlich bekennen, Nachdem durch weiland der Hochgebohrnen Fürsten, Herrn Johanns und Herrn Caroln, Hertzogen zu Mecklenburg, Fürsten zu Wenden, Grafen zu Schwerin, der Lande Rostock und Stargardt Herrn ꝛc. Unser gnädigen Herren Väter und Vettern, Christmilder hochlöblichen Gedächtnis, tödtlichen Abgang, alle und jede unsere Fürstenthumen, Lande und Leute, auf uns erlediget und verfallen, und wir dieselbigen GOtt dem Allmächtigen zu Ehren, und zu Erhaltung und Außbreitung GOttes allein seligmachenden Wortes und wahrer Religion, auch Fortsetzung der heyligen heilsamen Gerechtigkeit, und unß und unsern Unterthanen zu gedeylichen Aufnehmen an unß genommen, und in zweene gleiche Theile abzutheilen geschlossen, daß wir demnach dessenthalber freund-brüderliche Tractaten gepflogen, und unß durch göttliche Verleihung folgender Gestalt vertragen: Erstlich haben wir auf vorgehende reiffe Deliberation und Vergleichung fünff auß unser Ritterschafft erwehlte und deputirte Personen verordnet, und durch dieselbige unsere sämptliche Fürstliche Aempter und Güter beziehen, in Augenschein nehmen, beschreiben, æstimiren und taxiren lassen, auch unserer Beambten Meynung und Bedencken gehöret, und die geschehene Beschreibung und gemachten Taxt für unß und mit Zuziehung unser Land- und Hoff-Räthe, mit gebührendem Fleiß verlesen und erwogen, und darauff ermeldte Aempter und Güter gegen einander gesetzet, und in das Schwerinische Theil folgende Aempter gebracht: Schwerin, Crivitz, Tempzien, Neuen Puckow, Dobberan, Mecklenburg, Gadebusch, Goldberg, Wredenhagen, Zarrentien, Neustadt, Strelitz, Fürstenberg, Mantzke, Ivenack, Eldena, Dömitz, und die Höfe Pölen und Wichmansdorff, und dann zu dem Güstrowischen Theil gelegen folgende Aempter, Güstrow, Sterneberg, Schwan, Ribbenitz, Gnögen, Darguen, Neuen Calen, Stavenhagen, Stargardt, Brode, Feldberg, Newenkloster, Wesenberg, Boytzenburg, Plawen und Mernitz.

So viel denn die Leibgeding betrifft, soll Lüptze, nebst dessen Zubehörungen, nach wie vor, bey Schwerin, und dann Grabow und dessen Pertinentien bey Güstrow bleiben; Weil aber Grewis-Mühlen dem Schwerinischen Theil besser gelegen, so soll auf künfftige Fälle ermeldtes Ampt Grewis Mühlen nebenst dem Hofe Löwes nacher Schwerin, und dagegen Ivenack und Wentzke nacher Güstrow geleget werden, und soll auf solchem Fall der eine dem andern die Ubermaß mit gelegenen Gütern zu erstatten verpflichtet seyn; Jedoch haben wir uns dahin verglichen, daß bey Æstimirung der Leibgedinge derselbige Taxt, so itzo bey den andern Aemptern fürgenommen, auch gehalten und gefolget, aber die Gebeude in keinen Taxt gebracht, sondern demjenigen, welchen sie fallen, ohn einige Erstattung verbleiben sollen. Und weil die Leibgedinge etwan ungleich fallen möchten, so soll derjenige, welchem das Leibgeding erstlich anfällt, dem andern pro quota, bis das ander Leibgeding auch fällig, jährliche Erstattung thun, und sonsten bede Theile, was die Leibgedings-Verschreibungen vermügen, zu præstiren und zu verrichten schuldig seyn, und soll hierauff, in dem Nahmen der Heyligen Dreyfaltigkeit, das Loß geworffen, und durch dasselbige Mittel die Theilung geschehen, und zu Wercke gerichtet werden, und ein jeder mit dem Antheil, welches ihm der Allmächtige durchs Loß geben und zueignen wird, ohn einiges gegenwärtiges oder künfftiges Widersprechen, excipiren, queruliren und dergleichen Behelffe, wie die auch heissen und Nahmen haben mügen, und wie hoch immer von dem einen oder andern Theil eine læsio künfftig angegeben, oder auch beygebracht werden könte, friedlich und benügig seyn, und dagegen weder in- noch ausserhalb Rechtens das geringste nicht tentiren noch fürnehmen. Und obwohl bey etlichen Aemptern diese Beschwerung sich befindet, daß dieselbige zu vielen Jahren noch zur hypotheca ausstehen und obligiret seyn; Weil aber das gantze Werck zum Loß, welches GOttes Gericht ist, gestellet und gesetzet wird; Als haben wir uns verglichen, daß der eine oder der ander, welchem ermeldte Aempter fallen werden, auch dahero keine læsion anziehen, noch diesen Vertrag impugniren und anfechten soll; Und ob wir auch wohl, so viel müglich, dasjenige, was im Gemenge gewesen, durch unsere Deputirte haben ausrechnen, und gegen einander compensiren lassen, da aber sich künfftig befinden solte, daß darinn das eine oder ander übergangen, und aus dem Gemenge nicht gebracht, und unter andern in den Kirch-Lehen etwas übersehen were, so soll dahero kein Streit erreget, sondern das Jus Patronatus bey denen Aemptern, darinn die Kirche gelegen, hinfüro verbleiben, und keiner in des andern Aemptern etwas behalten, ausserhalb was in specie dem einen oder andern Ampt in diesem Vertrage zugeeignet. Weil nun etliche Aempter den Pensionariis eingethan, so soll denselbigen dieß Jahr der Contract gehalten, und hernacher mit ihnen, daß sie sich desselbigen Contracts gutwillig begeben, geredet und gehandelt werden. Und nachdem das Güstrowische Theil an Gebeuden auf ein Hohes besser ist, als das Schwerinsche Theil, so soll derjenige, welchem Güstrow fallen wird, dem andern, welchem Schwerin fällt, in alles dreyßig tausend Gülden heraussér zu geben hiemit verpflichtet seyn, dergestalt, daß er auf bevorstehenden Antonium Anno 1612. fünff tausend, und dann übers Jahr, Anno 1613. zehen tausend, und endlich Anno 1614. die übrige funff zehen tausend Gülden, jedoch ohne einige Zinse, entrichte und bezahle.

Und wann das Loß, wie itzo vermeldet, geworffen, so soll einem jeden Theil den ihm angefallenen Antheil alsbald anzunehmen und zu occupiren freystehen, jedoch daß dasjenige, was an Viehe, Hauß-Geräht, Victualien und andern Vorraht, und was dem anhängig, laut der Inventarien auf dem einen oder andern Theil sich mehr befinden wird, solches mit Gelde oder sonsten erstattet, und dem andern gebührlich entrichtet werde. Weil aber wir beederseits etliche Aempter bis dahero in Besitz und Gebrauch gehabt, und darauf unser Fürstlich Gerähte und Vorrath noch haben, so sollen und wollen wir solches alles zwischen dies und Bartholomæi durch die Ampts-Fuhr abführen lassen, aber die Administration und Verwaltung der Aempter sollen itzo alsobald abgetreten und eingeräumet werden. Das Hoff-Gerichte soll nach Besage unser von der Käyserl. Maj. confirmirter Hoff-Gerichts-Ordnung gehalten, und ein jeder darinn zweene Räthe sitzen haben, und wollen wir uns, wie und welcher Gestalt ermeldte Hoff-Gerichts-Ordnung in bessere Richtigkeit zu bringen sey, künfftig mit einander zu vergleichen wissen.

Mit unser Universität in Rostock soll es vermüge der fundation, dotation und aufgerichteter Verträgen, nach wie vor gehalten, und wenn die nominatio neuer Professoren von unserm Collegio, dem Herbringen nach, geschehen, und bey uns Confirmation gebeten wird; So sollen und wollen wir Hertzog Adolph Friederich, in allen und jeden Facultäten erstmal, und dann wir Hertzog Hanß Albrecht, das andermal, und also immer und immer Wechselsweise die nominirten düchtigen Personen confirmiren und bestätigen, jedoch soll uns Einhalts des Anno 1599. aufgerichteten Visitation-Abschiedes, eine gnugsame qualificirte Persohn, von uns auch zu nominiren, fürzuschlagen und zu confirmiren unbenommen seyn.

Das Consistorium und geistliche Gericht soll wie vor mit drey Theologen, als nemblich zweene elteſten Professorn aus unserer Universität, und Superintendenten zu Güstrow, und denn zwene JCtis, so auch die elteſten seyn, besetzet, und der dritte JurisConsultus anfänglich von uns Hertzog Adolph Friederichen, und

Bede Printzen müssen præstiren, was die Leibgedings-Verschreibungen in sich haben.

Keine læsion soll dieser Theilung hinderlich seyn.

Daß etliche Aempter noch auf viele Jahre verpfändet, soll auch keine læsion seyn.

Wie es mit den Leibgedings-Aemptern soll gehalten werden.

Pensionarii, so Aempter haben, sollen sie nur 1. Jahr besitzen.

30000. Fl. bekommt das Schwerinsche Theil.

Vorraht der Aempter, auch Viehe, nach den Inventarien zu theilen.

Hoff-Gericht.

Universität zu Rostock.

Consistorium.

und folgens von uns Hertzog Hanß Albrechten, und also per vices geordnet, und nach Besage unsers Consistorii Ordnung stets gehalten werden.

Wie es mit den Superintendenten zu halten.

Die Superintendenten sollen Wechselsweise eligiret und confirmiret werden, und wann wir Hertzog Adolph Friederich einen verordnet und confirmiret, so soll die andere Verordnung und Confirmation bey uns Hertzog Hanß Albrechten stehen, aber hierunter soll der Superintendens zu Güstrow nicht begriffen und gemeinet seyn, sondern demjenigen, welchem Güstrow fallen wird, einen Superintendenten zu ordnen frey stehen. Und weil zu Schwerin kein Superintendens, so soll demjenigen, welcher Schwerin bekomt, den Superintendenten zu Parchen einzusetzen bemächtiget seyn.

So bleibet auch das Jus Patronatus zu Parchen dem Schwerinschen, und das Jus Patronatus zu Güstrow dem Güstrowischen Theile, aber in den andern Städten soll das Jus Patronatus gemein seyn und bleiben, und die electio, nominatio und confirmatio der Pastorn und Prediger, und was dem anhängig, per vices geschehen.

Groß-Hauß zu Wißmar gemein.

Und weil bis dahero das Fürstl. Hauß zu Wißmar zum halben Theil gen Schwerin, und zum andern halben Theil gen Güstrow belegen gewesen; So soll es damit auch nach wie vor ebener massen gehalten, und das Theil, so zu Schwerin zuvor geleget gewesen, dabey bleiben, wie dann das andere Theil bey Güstrow auch gelassen worden.

Dobberanische Hoff zu Rostock und Carsten Hoffemeisters Hauß zu Wißmar gemein.

Inmassen dann der zu Rostock belegener Dobberanscher Hoff, wie auch Carsten Hoffmeisters, an uns gefallen, und zur Wißmar belegener Behausung auch hinfüro gemein bleiben, und sollen und wollen wir Hertzog Adolph Friederich ermelten Dobberanschen Hoff zum ersten mahl, und dann wir Hertzog Hanß Albrecht zum andern mahl, und also folgends per vices zu verleihen und auszuthun, aber die jährliche Heur von Carsten Hoffemeisters Behausung zu gleichen Theilen, bis wir uns dessenthalber auf andere Wege vergleichen, einzunehmen berechtiget und bemächtiget seyn.

Kloster-Hoff zu Güstrow bleibet dem Güstrowischen Theil. Kloster-Hoff zu Parchem dem Schwerinischen Theil.

Der Kloster-Hoff zu Güstrow soll hinfüro beym Güstrowischen Theil seyn und bleiben, und derjenige, welchem das Güstrowische Theil fallen wird, denselben zu vereussern befuget seyn, und soll dagegen der Kloster-Hoff oder Stäte zu Parchem beym Schwerinschen Theil gelassen, jedoch beide Kloster-Höfe ehistes Tages durch besondere darzu Deputirte æstimiret, und daß der eine mehr als der andere werth ist, gleich gemachet, und einer dem andern heraus zu geben schuldig seyn.

Hertzog Adolph Friedrichs Hauß zu Güstrow bleibt bey Güstrow.

Und haben wir Hertzog Adolph Friederich uns dahin erkläret und verpflichtet, wofern Hertzog Hanß Albrechten das Güstrowische Theil fallen wird, daß wir alsdenn Hertzog Hanß Albrechten unsere daselbst erkaufte Behausung und Buden, da es Se. Lbd. begehren wird, gegen Erstattung des Kauff-Geldes und scheinbahrer Besserung, abtreten sollen und wollen.

Tonnies Herberge zu Wißmar fällt auf Schwerin.

So soll des Tonnies Hofes Herberge in der Wißmar uns Hertzog Adolph Friederichen, auf den Fall, da uns Tempzin fallen wird, gegen Erstattung eines andern Behausung oder Geldes gefolget und gelassen werden.

Dobberanische Hoff zu Wißmar.

Der Dobberansche Hoff daselbst in der Wißmar, so seel. Vicke Bülowen Wittiben ad vitam verliehen, wie auch Marien Ehe, bey Rostock belegen, bleiben nach wie vor beim Ampt Dobberan.

Andere Behausung in Wißmar.

Immassen auch die andere in Wißmar belegene Behausungen bey denen Aemptern, dahin sie von Alters hero belegt und gebraucht worden, gelassen, und von denen Aemptern, dahin dieselben belegen, die scheinbaren Verbesserungen erstattet werden sollen.

Kloster zu Sternenberg.

So soll auch das Kloster in Sterneberg, beym Güstrowischen Theil, wie von Alters hinfüro bleiben.

Kloster zum heiligen Creutze in Rostock.

Mit dem Kloster zum heiligen Creutze in Rostock soll es nach Besage des Anno 1584. aufgerichteten Güstrowischen Erb-Vertrags gehalten, und von einem jeden Theil eine qualificirte Persohn zum Visitatore verordnet werden.

Goldebow.

Der Hoff Goldebow soll beym Ampt Strelitz bleiben und gelassen werden, und derjenige, welchem Strelitz fallen wird, gegen die jährliche Abnützung des Hoffs die jährliche Zinse, der Hertzogin zu Lüneburg entrichten.

Wann aber J. Lbd. mit Tode abgehet, und also der Hoff an Strelitz vollkommlich kommen wird, den halben Theil des Kauff-Geldes dem andern herausser zu geben verpflichtet seyn.

Müncher-Werder-Holtz.

Das halbe Müncher-Werder-Holtz soll bey Schwan, wie denn auch der Hoff zu Brunshevede beym Ambt Buckow, und der Heger See, im Ambt Goldberg dem Herbrigen nach bey Neuen Kloster bleiben.

Tapezereyen.

Die Tapezereyen sollen auch an jedem Ort gelassen werden, aber derjenige, welchem Güstrow zukommen wird, von wegen der Tapezereyen, demselbigen, welchem Schwerin fallen thut, zwey hundert funffzig Gülden herausser zu geben schuldig seyn.

Bibliothecen.

So bleiben auch die Bibliothecæ und Rüst-Kammern bey einem jeden Ort, ohn einige des einen oder andern Erstattung.

Original-Siegel und Briefe.

Es sollen die Original-Siegel und Brieffe, und was deme anhängig, und itzo auf Schwerin oder Güstrow verhanden seyn, an einem jeden Ort gelassen, aber auf des einen oder andern Theils Begehren, glaubhaffte Abschrifft erfolget, und da es die Nothurfft erfordert, auch die Originalia, bona fide, gegen gnugsamen Revers sich deren zu gebrauchen, eingeantwortet, und weil über die Schwerinische Sachen eine Registratur allbereit gemacht, davon demjenigen, welcher den Güstrowischen Theil bekommen wird, Copey und Abschrifft auf gemeinen Unkosten mitgetheilet, und die in Güstrowischen Gewelbe verwahrte Originalia und andere Sachen, gleichfallß mit gemeinen Kosten registriret, in Ordnung gebracht, und einem jeden Theil davon Copey gegeben werden.

Registratur.

Geschütze.

Die Geschütze auf unsern Fürstl. Häusern sollen in zwey gleiche Theile gesetzet, und darüber das Loß geworffen, und einem jeden dasjenige, so ihm durchs Loß zukommt, gelassen werden. Jedoch soll hierunter das Geschütz zu Gadebusch nicht begriffen seyn, sondern dasselbige, weil es mehrentheils aus Schweden anhero gebracht, und weyland Hertzog Christoffen verehret worden, Hertzog Hanß Albrechten bleiben, und gleichwohl nicht als ein Erb, sondern als ein Pertinenz und Zubehörung des Fürstl. Hauses Mecklenburg gehalten werden, und von Fällen zu Fällen auf männliches Geschlechts Erben verfallen.

Leinewand/ Hauß-Geräth/ Pulver/ Salpeter/ so zu Güstrow.

Das Leinengewandt, Hauß-Geräth, Pulver und Salpeter, so zu Güstrow noch verhanden, und zu dem Ampt daselbst nicht gehöret, soll gleich von einander getheilet werden.

Abläger auf den Dörffern.

Die Abläger auf den Dörffern bey denen Aemptern, darzu sie von Alters gelegen und gebraucht worden; Ingleichen

Abläger in den Städten.

Die Abläger in den Städten sollen auch abgetheilet, und zweene Theil gemachet, und es also damit gehalten werden, daß derjenige, welcher das eine Jahr in seinem Antheil das Ablager gehalten, das folgende Jahr in dem andern Theil das Ablager beziehen, und also alle Jahr umbgewechselt werden soll, biß deßwegen auch von uns andere und fernere bequemere Anordnung und Vergleichung nach Gelegenheit gemacht werde.

Ohrbahre in gemeinen Städten.

Die Ohrbahr soll in den gemeinen Städten, Rostock, Wißmar, Parchem, Brandenburgk, Friedland, Sternberg, Malchin, Teterow, Wahren, Röbel und Woldeck getheilet, und davon einem jeden der halbe Theil jährlich entrichtet werden.

Ohrbare zu Güstrow und Schwerin.

Aber die Ohrbahr aus Schwerin und Güstrow bleibet demjenigen allein, welchem das eine oder ander fallen wird.

Stadt-Vögte.

So sollen auch die Stadt-Vögte itzt vorgedachter gemeine Städte per vices eligiret und eingesetzet, aber in ermeldten beeden Städten, Schwerin und Güstrow, einem jeden an seinen Ort, den Stadt-Vogt zu verordnen, frey stehen.

Salßwerck zur Sültze.

Das Saltzwerck zur Sültze soll bey den Aembtern Ribbenitz und Gnoyen geleget werden.

Deputaten ad vitam.

Die Deputaten, welche von unsern Vorfahren ad vitam vermacht, sollen nach der Persohnen Anzahl getheilet, deßwegen gelöset, und ein jeder den Seinigen das Deputat entrichten lassen.

Geistliche Lehen und Stipendia.

So sollen gleichfallß die geistlichen Lehen und Stipendia, so von unsern löblichen Vorfahren gestifftet, auch außgefraget, und von den Aemptern, dahin dieselbigen geleget, hinfüro entrichtet, und von uns per vices verlehnet, auch da das eine oder andere Lehen in des Ampts Anschlag gebracht, soll solches von den andern zum halben Theil abgetragen werden.

Pappier-Mühlen.

Die Pappier-Mühlen, wie dann das Hütten, Allaun und Eisenwerck, bleiben bey den Aembtern, dabey dieselbigen gelegen seyn, und sollen demjenigen, welchem solche Aemter fallen, allein gelassen werden, und der ander sich deren anzumassen, und zu geniessen nicht bemächtiget, sondern da er des Orts Pappier zu holen gemeynet, den billigen Werth dafür zu geben schuldig seyn. Und wird hierunter die Pappier-Mühle zu Gadebusch nicht mit begriffen, sondern als eine erkauffte Mühle uns Hertzog Hanß Albrechten billig gelassen, und gleichwohl uns Hertzog Adolph Friederichen, auf den Fall, da das Schwerinische Theil uns fallen solte, ermelte Mühle für billige Erstattung abgetreten.

Pappier-Mühle in Gadebusch.

Abfuhren beide J. J. F. F. Gn. Gn. unter sich betreffende.

Der Abfuhren halber haben wir uns verglichen, daß einer dem andern dieselbige von seinen Aemtern zu thun nicht verpflichtet seyn soll.

Die Abfuhren von Dabel und Hagenow.

Die Abfuhren von Malchow aus den beeden Dörffern Dabel und Hagenow, bleiben anitzo nach Güstrow.

Schahl-Zoll.

Der eine Schahl-Zoll soll bey Zarrentien, und der ander bey Boytzenburg bleiben und gelassen werden.

Die Anfuhr der drey hundert Klaffter Holtzes, so der Stadt Lüneburg jährlich geschehen, soll von beeden Aemptern auf beyder Theile Unkosten verrichtet werden.

Ströme.

Die Ströme in unsern Fürstenthümen und Landen, welche durch beeder Theil Aempter fliessen, darunter denn die Schwerinische neue Schiffart, wofern dieselbe anzurichten

Schwerinische Schiffahrt nach Wißmar.

were, mit begriffen ist, bleiben gemeine, obgleich dieselbigen ins Meer gehen, oder dahin geleitet würden, und wofern dadurch dem einen oder andern Theil Schaden geschehen solte, so soll dasselbige von dem einen oder andern Theil zum halben Theil erstattet werden.

Portus am Meer.

Die Portus am Meer, als zu Ribbenitz und dergleichen, hat ein jeder, an dessen Aempter dieselbigen stossen, für sich zu gebrauchen, zu verbessern, und nach Gelegenheit auf seinen Unkosten einzurichten, und dagegen des Vortheils zu geniessen.

Ströme bey den Aemptern belegen.

Immassen dann auch die Ströme, so bey einem jeden Ampte seyn, und des andern Antheil nicht berühren, demjenigen, in dessen Aemptern dieselbe fliessen, billig allein bleiben, obgleich dieselbigen durch der Ritterschafft oder Städte Güter lauffen thäten.

Durchzüge fremdder Printzen.

Wann Fürstliche Persohnen durch unsre Fürstenthümer und Lande den Durchzug begehren, oder uns beederseits besuchen werden, so soll die Annehmung, Begleitung und Ausrichtung von uns und in unser beeder Nahmen, und mit gemeinen Unkosten geschehen und verrichtet werden. Würde aber unser einer allein besucht werden, so soll es mit Annehmung und Begleitung itzt vorgesetzter massen auch gehalten werden, aber die Ausrichtung von dem, welcher besucht wird, allein geschehen, bis wir uns dieses Puncts halber auf andere Wege vergleichen.

Durchzüge auch Werbung fremden Kriegs-Volcks.

Die Durchzüge und Werbungen Kriegs-Volcks, als Land und Leuten hoch nachtheilig und beschwerlich, sollen nicht gestattet, sondern deswegen die Reichs-Abschiede in acht genommen, und von uns einhelliglich darüber gehalten, und da etwa aus hochwichtigen Ursachen ermelte Durchzüge oder Werbungen nachzugeben, dessenthalber mit gemeinem Rath, was uns und unsern Fürstenthümen, Landen und Leuten ersprießlich ist, tractiret, geschlossen und fürgenommen werden.

Land-Grentzen-Irrungen.

Die gemeine Land-Grentz und Irrungen sollen zu beeder Theile Vertretung und gemeiner Ausführung des Processes stehen, und mit gemeinen Unkosten verrichtet werden, und da der eine oder ander mit den rechtshängigen und streitenden Benachbarten, durch gütliche Wege und Mittel, so dem Fürstlichen Hause Mecklenburg nicht nachtheilig, dieselbigen Irrungen beyzulegen und aufzuheben, Anlaß und Gelegenheit haben würde, der ander solches nicht hindern, sondern auf beschehene notification vielmehr befördern und fortsetzen helffen.

Mißverstände mit dem Stifft Schwerin.

Gleicher Gestalt soll es mit denen Mißverständnissen, welche von wegen des Stiffts Schwerin entstanden, und weiter über Hoffnung und Zuversicht entstehen könten, und entweder die Assessur in unserm Hoff-Gericht oder gantzen Fürstenthumbs Hochheiten und Gerechtigkeiten, und sonsten Land und Leute, und gemeine Unterthanen betreffen thun, auch gehalten werden.

Privat-Grentz-Irrungen.

Die Privat-Grentz-Irrungen, welche die Aempter unter sich, oder mit dem Stifft Schwerin, oder den angesessenen von Adel und Städten haben, sollen bey denselbigen Aemptern bleiben, und davon ohne des andern Zuthun nicht getrieben werden.

Königin aus Dennemarck Foderung und Rechtfertigung.

Solte auch von der Königl. Majestät in Dennemarcken einige Rechtfertigungen, uns beede zugleich betreffend, erhoben werden oder Anforderung geschehen; So wollen wir uns dessen zugleich annehmen, und der Gebühr nach, auf gemeinen Unkosten zu verantworten wissen.

Schwerinscher Theil mag mit den Stifft-Gütern auswechseln.

Und damit mit dem Stifft Schwerin destoweniger, von wegen der Privat-Grentz Irrungen fürfallen mögen; so soll dem einen und andern Theil freystehen, dasjenige, was im Gemenge ist, oder sonsten den Fürstlichen Aemptern zum Besten gereichen und gelegen seyn mag, zu permutiren und auszuwechseln, wie auch demselbigen, welcher Schwerin bekombt, frey ist, mit der Stadt Lübeck zu handeln, und von wegen des Ahmb-Weins, so jährlich entrichtet wird, für sich zu transigiren.

Lübisch Ahm-Wein.

Gleicher Gestalt ist demjenigen, welchem Ribbenitz fallen wird, erlaubet, das Closter daselbst an sich zu bringen, und dafür der Landschafft Erstattung zu thun.

Zolle-Erhöhung auf dem Elb-Strohm.

Die bey der Keyserl. Maj. gesuchte Erhöhung unser Zölle auf der Elbe, wollen wir zugleich suchen, und mit gemeinen Unkosten treiben.

Cammer-Gerichts-Unterhaltung.

Die Cammer-Gerichts-Unterhaltung, wie dann unseres Procuratoris zu Speyer jährliche Besoldung, die gemeine Sachen betreffend, soll ein jeder zu seinem Antheil abtragen.

Jagten und Vor-Jagten.

Der Jagten und Vor-Jagten hat sich ein jeder in seinen Aemptern und Antheil seiner Gelegenheit nach, wie zuvor geschehen, zu gebrauchen, und soll der eine den andern darein zu behindern nicht befuget seyn. Und in specie sollen die Jagten zu Parchim gen Schwerin, und die Jagten zu Friedland gen Güstrow hinfüro noch gebraucht werden.

Jagt zu Parchim u. Friedland.

Lehn-Gut Klincke.

Und da das Lehn-Gut Klincke alieniret werden solte, soll es demselbigen, welchem Schwerin zufallen wird, zu Kauff gelassen, und der ander darzu nicht verstattet werden.

Lehn-Güter an der Wildbahne belegen.

Wie es denn ebener gestalt, mit denen an eines jeden Wildbahnen belegenen Gütern, so fern dieselbige verkaufft und alieniret werden solten, zu halten ist, und derjenige, dem des

Orts

Orts die Wildbahn zugehöret, des Kauffs Rechster seyn soll.

Da auch das eine oder ander an der Wildbahn belegenes Lehn-Gut erlediget, und uns anfallen würde; So soll dasselbige demjenigen, welchem die Wildbahnen des Orts zugehören, gelassen werden, und dagegen den billigen Werth zum halben Theil heraus zu geben schuldig seyn. Solte aber auch ein Lehn-Gut an uns erlediget, oder zu Kauff werden, welches beede unsere Wildbahnen berühren thäte; So soll dasselbe demjenigen, in dessen Ampt es belegen, für dem andern gegen billige Erstattung gelassen werden.

Tisch-Güter.

Die Tischgüter, als eine unfeilbahre wesentliche Erhaltung unser Fürstenthumen, wollen und sollen wir nicht alieniren noch veräussern, sondern uns und unsern Nachkommen zum Besten und Gedey, bey uns behalten, und conserviren. Es were dann, daß solche Güter durch fürfallende gute bequeme Gelegenheit, mit andern Gütern ausgewechselt, oder sonsten auch gegen andere gnugsame billiche Erstattung veräussert werden könten, auf welche Fälle die Auswechselung oder Veräusserung dem einen oder andern unbenommen seyn soll.

Lehne, so die Printzen einem verschreiben.

Würde der eine oder andere unter uns jemande ein Angefäll verschreiben, so soll dasselbige, wann es bey dessen Leben, der es verschrieben, fallen wird, kräfftig seyn.

Es soll der eine dem andern zu wider die gemeine Unterthanen nicht an sich ziehen, noch das Justitien-Werck, in einige Wege nicht behindern, auch einer des andern Räthe und Diener nicht gefähren, sondern sich am Rechte ersättigen lassen.

Criminal- und Peinliche Sachen.

In Criminal- und Peinlichen Sachen soll der eine und ander ohn gemeinen Rath und Bewilligung die begangene That und verwirckte Straff nicht remittiren, noch dessenthalber für ergangene End-Urtheil transigiren, sondern den Process bis zum End-Urtheil seinen Lauff lassen, und stehet alsdann dem einen oder andern Theil frey, die erkannte Mulctas zu seinem Antheil nachzugeben und zu erlassen.

300. Rthlr. so der Hertzoginn von Grabow.

Die nachstehende Schulde betreffend, soll anfänglich von wegen der 300. Rthlr. welche die Fürstl. Wittwe zu Grabow zu heben haben soll, Erkündigung angestellet, und in Befindung J. Lbd. dieselbige Jährlich von uns, und also von einem jeden 150. Rthlr. entrichtet werden.

Oethloff Pentzen Foderung wegen Mernitz.

So soll auch mit Oethloff Pentzen, der ihn verschriebenen halben Mernitz wegen, geredet, und da er sich gebührlich und zimlich wird finden lassen, mit ihm Richtigkeit gemacht, und von beyden Theilen abgelegt werden.

Kloster zum heil. Creutz, Abfindung wegen des Sprentzer-Sees.

Immassen denn mit den Provisoren des Closters zum heil. Creutz gleichfalls gehandelt, und das Closter von wegen des Sprentzer-Sees, und andern darzu gehörigen Gütern abgefunden, und etwa 600. oder zum höchsten 1000. Fl. gegeben, und da das Closter solches über Zuversicht nicht annehmen wolte, dieselbige Sache zum ordentlichen Rechte verwiesen werden soll.

Stralendörffer Foderung wegen Pölen, wie auch Molini Foderung.

Der Stralendörffer Foderung von wegen Pölen, wie auch Molini Ansprach, Retz betreffend, und andere dergleichen Recht und Schuld-Foderungen, wie dieselbige immer Nahmen haben, und angestellet werden mögen, stehen zum Austrag des Rechten. Und da etwas Widriges erkannt, so wollen und sollen wir solches zu beeden Theilen abtragen. Solten aber solche und dergleichen Rechtfertigungen auch durch gütliche Wege und Mittel tractiret und beygeleget, und dannenhero der eine oder ander Theil eine Geld-Summen herausser geben, oder mit Gütern Erstattung thun müssen; So soll der eine oder ander Theil den halben Theil abtragen.

Kornschülde.

Die Kornschülde auf den Aembtern, Strelitz, Stavenhagen, Neuen Closter, Gadebusch und Tempzien, und was den Bauren daselbst zur Notturfft fürgestrecket, sollen eingemahnet, und Anordnung und Versehung gethan werden, daß dieselbige innerhalb zweyen Jahren abgelegt und bezahlt werden mögen.

Und soll ebener Gestalt mit den Pensionariis gehalten, und ihnen zu den restirenden Schulden innerhalb zwey Jahren verholffen, und ihre Bezahlung verschaffet, und sonsten nach Besage der mit ihnen gemachten Verträge verfahren werden.

Schuld auf der Sültze.

Die alten Schulde, so auf der Sültze hafften, und auch bey Annehmung der Aembter von dem einen oder andern Theil abgetragen worden, oder auch noch abgetragen werden müssen, darunter der Hertzoginn zu Lüneburg Foderung mit begriffen, sollen auch zugleich von beeden Theilen bezahlet und erstattet werden.

Königl. Wittwen Schulde legen beede Herrn abe.

Der Königl. Wittiben zu Dennemarcken Schulde sollen bey beyden Theilen bleiben, und da J. Kön. W. eine oder mehr grosse Summen loßkündigen, oder auch J. Kön. W. von uns die Loßkündigung geschehen würde, solches von beeden Theilen zugleich abgetragen werden, obgleich das Ambt, darauf dieselben loßgekündigte Gelder hafften, einem Theil allein zugehörig were.

Zernickower

So seyn auch die Zernickower von wegen des

wer Schuld wegen Holtzes.

des Holtzes/ welches zu dem Hofe Qvastenberg angewendet und gebraucht/ so fern dasselbige noch nicht bezahlet/ von beeden Theilen zu befriedigen. Und weil denselbigen Zernickowern auch noch etzliche hundert Rthlr. von wegen des aus dem Ampte Fürstenberg verkauffte Holtzes nachständig/ und davon Wir Hertzog Adolph Friederich den dritten Theil von dem empfangenen 2000. Rthlr. zu entrichten erbötig; So muß das übrige aus dem gemeinen und von beyden Theilen erleget werden. So soll auch derjenige/ welchem Fürstenberg fallen wird/ die noch restirende 800. Bäume dem Kauffer folgen zu lassen schuldig seyn.

Hypothecariorum Verbesserungen und Gebeude sollen beede Herren zahlen/ wenn sie die Aempter abtreten.

Den Hypothecariis, welchen die Aembter verunterpfändet/ sollen die von ihnen bis anhero angewendete meliorationes und Verbesserungen/ so viel sie deren gebührlich liquidiren mügen/ auch billiger massen/ wenn sie die Güter hinwiederum abtreten/ von beeden Theilen bezahlt werden.

Aussteur J. F. Gnade Geschwister.

Die Aussteuer unser vielgeliebten Schwester Fräulein Annen Sophien/ soll nach Landes Gebrauch und Gewohnheit künfftig geschehen/ und J. Lbd. immittelst Ihr Fürstl. Unterhalt von uns verschaffet werden.

Wir wollen auch unsers in GOtt ruhenden Herrn Vettern und Vatern Hertzog Caroln hinterlassenen beeden Söhnen zu ihren bessern Unterhalt einem jeden 300. Fl. vermachen/ und wofern sie sich wohl und recht schicken und verhalten/ und der Tugend befleißigen/ auf zehen Jahr jährlich entrichten lassen.

Verbesserung der Aembter.

Die meliorationes und Verbesserungen/ welche wir auf denen Aemptern/ so wir beederseits eingehabt/ angewendet/ und gemacht/ sollen gegen einander gehalten/ und compensiret/ und welchem Theil noch etwas nachstehen wird/ solches gebührlich erstattet werden.

Silber-Geschirr zu Schwerin.

So sollen auch die Zettel des verzeichneten Silbers/ so wir zu Schwerin beederseits empfangen/ aufgesucht und beygebracht werden/ und derjenige/ welcher mehr bekommen/ dem andern Erstattung thun.

Ambt Marnitz.

Deme Marnitz itzo in der Theilung zufällt/ soll der ander den halben Taxt, so darauf gesetzet/ als nemblich 1300. Fl. jährlich zu erlegen schuldig seyn/ bis Marnitz erlediget/ und würcklich anfallen wird.

Dorff Pipersdorff.

Die Pfand- und dergleichen Güter/ wie denn in specie Pipersdorff/ sollen einem jeden Theile/ in dessen Aempter dieselbige belegen/ von den Seinigen einzulösen/ und dagegen er solche eingelöste Güter alleine behalten/ und auch hinwiederum seiner Gelegenheit nach zu alieniren und zu vereussern/ berechtiget/ und bemächtiget seyn.

Es sollen aber die 35. Fl. 20. gl. welche vormahls aus Pipersdorff gegeben/ hinfüro der Geistlichkeit zu Schwerin aus dem Schwerinschen Antheil/ unangesehen/ ob solche Gelder in den Anschlag gebracht oder nicht/ entrichtet und bezahlet werden. 35. Fl. 20. gl. geistl. Hebungen aus Pipersdorff.

Wann wir Hertzog Adolph Friedrich von wegen der Compterey Mirow/ Tractaten fürnehmen und pflegen/ und solches uns Hertzog Hanß Albrechten gebührlich notificiret/ und wir dazu gezogen werden; So sollen und wollen wir Hertzog Hanß Albrecht solche Tractaten/ und was geschlossen wird/ auch belieben/ und uns mitgefallen lassen. Compterey Mirow.

Wir haben uns auch verglichen und verpflichtet/ da über obgesatzte specificirte Schulde noch einige mehr von wegen hochgedachtes Hertzog Caroln Lbd. sich künfftig ereugen würden/ und gebürlich liquidiret werden könten/ daß wir dieselbigen zu gleichen Theilen erlegen und erstatten wollen.

So haben wir uns auch mit gutem Bedacht wissentlich obligiret/ und Krafft dieses verbunden/ daß wir einer dem andern seinen Antheil und dessen Zubehörungen in- und ausserhalb Rechtens/ wie es zum kräfftigsten und beständigsten immer seyn kan und mag/ gewehren und schadloß halten/ und Uns davon durch keinerley exceptiones, Behelff und Einrede/ wie dieselbige Nahmen haben mögen/ entwircken und entbrechen wollen. Evictio der Theilung.

Wann wir aber zu der Total-division unser Ritterschafft und Städten schreiten und greiffen werden/ deren wir Hertzog Adolph Friederich uns durchaus nicht begeben/ sondern in bester Maaß und Form pure und ohn allen Anhang reserviret und vorbehalten haben/ alßdenn sollen alle die Puncta, so dahin gehören/ und in diesem Vertrag disponiret/ aufgehoben und cassiret/ und was jedem Theile dadurch zuwächset und zufället/ unter seiner freyen disposition seyn und bleiben. Total-division.

Welchergestalt die lites zwischen J. J. F. F. Gnd. Gnd. sollen componiret werden.

Solten auch nach geschlossenen diesen Vertrage neue Irrungen über alle Hoffnung und Zuversicht einfallen/ oder von wegen ungleichen Verstandes dieses Vertrags Streit erreget werden; So sollen darzu unsere Räthe/ und zwar von einem jeden Theile zweene ernennet/ ihrer Eyde und Pflichte zu diesen Sachen erlassen/ und ihnen die Entscheidung solcher Irrungen und Mißverständnissen/ auf masse und weise/ wie wir uns beederseits dessen vereinigen wollen/ committiret und anbefohlen werden/ oder da durch denselbigen Weg den Sachen nicht abgeholffen/ unsere beederseits nahe Verwandten/ und von einem jeden einer zu Verhör und Hinlegung solcher Irrungen von uns erbeten werden.

Und

Und haben wir schließlich hierauf allen und jeden rechtlichen Beneficien/ Verordnungen und Exception minoris ætatis, restitutionis in integrum, læsionis etiam ultra dimidium, doli mali, rei non sic sed aliter gestæ, simulati contractus, und allen andern dergleichen Einreden und Behelffen/ wissentlich und wohlbedächtlich renunciiret/ und diesen brüderlichen Vertrag dergestalt/ wie obstehet/ steiff/ fest/ und unverbrüchlich stets zu halten/ und dagegen im geringsten nicht zu handeln/ an Eydes stat/ und beym Wort der Wahrheit und unsern Fürstl. Ehren und Würden/ Fürstl. mit Hand gegebener brüderlichen Treue uns versprochen/ und zu dessen mehrer Bestätigung den Vertrag mit unsern Handzeichen und Fürstl. Insiegeln confirmiret und bekräfftiget/ alles getreulich und ohn Gefehrde.

Und ist hierauf das Loß in dem Nahmen GOttes geworffen/ und uns Hertzog Adolph Friederichen das Schwerinsche Theil/ und uns Hertzog Hanß Albrechten das Güstrowische Theil gefallen. Actum Bahrenholtz/ den 9. Monats Julii, nach Christi unsers einigen Erlösers und Seligmachers Geburt/ im Ein Tausend/ Sechs Hundert und Eilfften Jahre.

Adolph Friederich *mppr.* **Hanß Albrecht** *mppr.*

(III.)

Erb-Vertrag zwischen Hertzog Adolph Friedrich/ und Hertzog Hannß Albrecht/ Gebrüderen/ Hertzogen zu Mecklenburg/ de Anno 1621.

Von GOttes Gnaden wir Adolph Friederich/ und Hanß Albrecht/ Gebrüdere/ Hertzogen zu Mecklenburg/ Coadjutor des Stiffts Ratzeburg/ Fürsten zu Wenden/ Schwerin/ und der Lande Rostock und Stargard Herren/ Bekennen hiemit für uns/ unsere Erben und nachkommende Hertzogen zu Mecklenburg/ nachdem wir befunden/ daß durch die von uns den 9. Julii Anno 1611. fürgenommene/ und zu Werck gerichtete Theilung der Aempter/ der vorgesetzte Zweck brüderlicher Einigkeit nicht gäntzlich erreicht werden mögen/ sondern aus der noch übrigen Communion vielfältige Irrungen und Mißverstände eine Zeit hero unter uns entstanden/ dadurch zu allerhand Weiterungen Ursach und Anlaß gegeben worden. Daß wir demnach zu fernerer Verhüt- und gäntzlichen Aufhebung derselben/ GOtt dem Allmächtigen zu Ehren/ richtiger administration der Justiz, unser und unser Unterthanen prosperität/ Gedey- und Aufnehmen/ auch beständiger Erhaltung brüderlichen Correspondenz, Lieb und Einigkeit/ unsere anererbte Fürstenthum und Lande in zwey Theile/ das Schwerinische und Güstrowische/ gleichmäßig von einander gesetzet/ und dergestalt/ daß keiner/ ohn was nachgesetzter massen in specie eximiret/ in des andern Antheil etwas behalten soll/ unwiderrufflich/ beständig und erblich dividiret und getheilet.

Aus was Ursachen die total erbliche Lands-Theilung geschehen.

Kein Fürst soll in des andern Antheil/ ohn was in specie eximiret/ behalten.

Und wir Hertzog Adolph Friederich das Schwerinische/ wir Hertzog Hanß Albrecht aber das Güstrowische Theil zu unser freyen/ unbehinderten/ eigenthümlichen administration und Verwaltung/ in würckliche Possess und Besitz genommen/ folgender Gestalt und also:

Anfangs seyn zum Schwerinischen Theil an Städten geleget worden/ Wißmar sampt dem gantzen Mecklenburgischen Hofe/ und andern uns Hertzog Hanß Albrechten daselbst zustehenden Häusern/ Ohrbähr/ Concession der Accisen/ und aller den Hertzogen zu Mecklenburg an der Stadt competirenden Rechten/ Herrlig- und Gerechtigkeiten/ nichts überall davon ausbescheiden/ Parchim/ Schwerin/ Wahren/ Sterneberg und Cröpelin/ gleichfalls mit allerley Herrlig- und Gerechtigkeit/ auch der zu Cröpelin erbauete Wind-Mühlen und allen Diensten/ Pächten und Intraden/ so das Ambt Schwan daraus zu heben gehabt. Städte des Schwerinischen Theils. Wind-Mühle zu Cröpelin.

Und sollen dagegen die aus den Aemptern Lüptz und Plaw stehende Geld- und Korn-Hebungen hinc inde compensiret/ und hinfüro deswegen aus einem Ampt ins ander nichts entrichtet werden. Hebungen aus den Aembtern Lüptze und Plawe werden gegen die Cröpelinischen Hebungen und Gerechtigkeiten nach Schwan gehörig compensiret.

Immassen denn wir Hertzog Adolph Friederich des Erbietens/ mit unser gnädigen vielgeliebten Frau Mutter/ bis auf J. Gnaden Todes-Fall/ welchen der Allmächtige lange verhüten wolle/ uns deswegen zu vergleichen/ in dem übrigen aber bleiben beederseits Ampts-Unterthanen nach wie vor bey ihrer alten Pflicht/ Gewohnheit und Gerechtigkeit.

Zum Güstrowischen Theil aber/ Güstrow/ Tetrow/ Malchin/ Brandenburg/ Friedland/ Woldegk/ Röbel/ Lage und Krackow/ mit aller Herrlig- und Gerechtigkeit/ ebener massen nichts davon ausgeschlossen. Städte des Güstrowischen Theils.

Die Stadt Rostock/ weil dieselbe in die Theilung füglich nicht gebracht werden können/ soll sampt der Universität und daselbst belegenen Dobberanischen Hofe/ nach wie vor gemein bleiben. Rostock die Universität und Dobberanischen Hoff gemein.

Bey den Städten und Aemptern/ Schiffart und andere Commoditäten anzurichten/ ist jeder Fürst bemächtiget.

Es soll auch ein jeder in seinem Antheil die bey den Städten sowol als Aemptern befindliche anzurichtende Commoditäten der Schiffart und sonsten/ darunter die Bichelsche/ aus dem Schwerinischen See nach Wißmar mit begriffen/ ohn Erstattung allein behalten/ und seines Gefallens/ ohn des andern Einrede oder Behinderung/ anzurichten/ jederzeit bemächtiget seyn.

Schwerinschen Theils Aembter.

Die Aembter anreichend/ seynd zum Schwerinischen Theil/ Schwerin/ Crivitz/ Neuen Buckow/ das Land zu Poel/ Dobberan/ Mecklenburg/ Gadebusch/ Zarrentien/ Neustadt/ Eldena/ Dömitz/ Neuen Kloster/ Sterneberg/ Lüptz/ Rehne/ Wittenburg/ Grabow/ Grevißmühlen/ Walßmühlen/ Gorlosen und Marnitz; Zum Güstrowischen Theil aber/ Güstrow/ Schwan/ Ribbenitz/ Gnöyen/ Darguen/ Newen Calden/ Stavenhagen/ Stargard/ Broda/ Feldberg/ Boytzenburg/ Plawe/ Strelitz/ Fürstenberg/ Goldberg/ Wredenhagen/ Wantzke und Ivenack/ geleget worden.

Güstrowischen Theils Aembter.

Ubermaaß Schwerinischen Theils.

Und wollen wir Hertzog Adolph Friederich die beym Schwerinischen Theil befindliche Ubermaaß nachgesetzter massen gebührlich erstatten.

Ambt und Closter Sterneberg.

Das Ambt und Kloster Sterneberg wollen wir Hertzog Hanß Albrecht/ mit allen pertinentien und dazu belegenen Seen/ Hertzog Adolph Friederichen/ gegen gebührliche Bezahlung/ und wir Hertzog Adolph Friederich Sr. Lbd. hinwiederumb den zum Ambt Neuen Kloster gehörigen Techentiener Heger-See/ gegen Erstattung mit gleichmäßigen Waden-Zügen/ aus dem Ambt Sterneberg überlassen und abtreten.

Wie es mit den Leibgedings-Aemptern und Marnitz zu halten.

Weil aber die Leibgedings-Aembter Lüptze und Grabow/ nebenst ihren pertinentien und Zubehörungen/ vor der hochgebohrnen Fürstinnen Frauen Sophien/ gebohrne zu Schleßwig/ Holstein ꝛc. Hertzogin zu Mecklenburg/ unser gnädigen Frau Mutter und freunlichen lieben Muhmen Todes-Fall/ welchen GOtt lange verhüten wolle/ wie imgleichen Marnitz für der Erledigung uns Hertzog Adolph Friederichen würcklich nicht tradiret/ und eingereumet werden können; Als sollen uns gegen die Leibgedings-Aembter/ Grabow/ Gorlosen/ Grevismühlen/ Walsmühlen/ Lüptze/ Wittenburg und Rehne/ die Aempter Wredenhagen/ Fürstenberg/ Ivenack und Mantzke bis auf den Fall gelassen/ und nachgesetzter massen wircklich cediret und abgetreten werden.

Wann demnach/ nach dem Willen des Allmächtigen/ die hochgebohrne Fürstin Frau Anna/ gebohrne zu Stettin/ Pommern/ Hertzogin zu Mecklenburg Wittwe/ unsere geliebte Muhme und Frau Mutter/ diese betrübte Welt/ welches der liebe GOtt lange verhüten wolle/ gesegnen/ und wir Hertzog Adolph Friederich/ vermüge dieses Contracts, die zu ihrer Lbd. Leibgeding gehörige Aembter/ nemblich Grabow/ Gorlosen/ Grevismühlen und Walßmühlen in unsern Besitz bekommen; So sollen und wollen wir dagegen Hertzog Hanß Albrechten Lbd. die Aembter Wredenhagen und Fürstenberg alsofort abtreten.

Nachdem aber vorgedachte Leibgedings-Aembter/ von dem darzu Deputirten/ auf 14458. Fl. 21. gl. Lübisch taxiret/ und wir dahero Sr. Lbd. 7229. Fl. 10. gl. 6. pf. zum halben Theil zu erstatten schuldig/ die vorgedachte zwey Aempter aber/ nemblich Wredenhagen auf 3343. Fl. 22. gl. 7. pf. und Fürstenberg auf 2294. Fl. 1. gl. ½ pf. und also zusammen dem Anschlage nach/ auf 5637. Fl. 23. gl. 6½ pf. sich nur belauffen/ und wir Sr. Lbd. deshalber noch 1591. Fl. 10. gl. 11½ Pfenning erstatten müssen; Als wollen wir Sr. Lbd. 501. Fl. 19. gl. jährlich davor entrichten/ wegen der Ubermaaß aber der 1889. Fl. 15. gl. 10. pf. so die Leibgedings- und andere permutirende Aempter auf unserer Hertzog Adolph Friedrichs mehr als auf Hertzog Hanß Albrechten Lbd. Seiten an jährlichen Intraden austragen/ haben wir uns mit einander dahin verglichen/ daß wir Sr. Durchl. auf gemeldten Todes-Fall der Fürstl. Wittwen von Grabow 23000. Fl. heraus geben wollen/ und werden die zweene Pflug-Dienste im Ambt Neuen Kloster/ so wir Hertzog Hanß Albrecht Sivert von Oehrzen verkaufft/ über das abgerechnet/ und uns Hertzog Adolph Friederichen/ bey Annehmung des Ambts Neuen Kloster weiter nicht erstattet.

Zum Fall wir auch den nießlichen Gebrauch vorbenandter Leibgedings-Aembter vor St. Johannis Baptistæ Tag erlangen solten/ So wollen wir auf den nechstfolgenden Meckelnburgischen Umschlag vorgemeldte 23000. Fl. Capital, nebenst halbjährigen Zinsen/ auf den widrigen Fall aber/ und wann wir den Nießbrauch vorgemeldter Aembter allererst nach Johannis Baptistæ bekommen/ allein von der Zeit an/ daß wir den Nießbrauch der Aembter erlanget/ bis auf den nechstfolgenden Umbschlag die von mehrberührten 23000. Fl. Capital-Geldern/ gewöhnlichen Gebrauch nach/ fällige Zinsen/ das Capital aber auf den Umbschlag des nechstfolgenden Jahres/ nebest eines Jahrs Zinsen bezahlen und abtragen.

Auf der hochgebohrnen Fürstin/ Frauen Sophiē/ gebohrnen zu Schleßwig/ Holstein ꝛc. Hertzogin zu Mecklenburg/ unser gnädigen Frau

Frau Mutter ꝛc. tödtlichen Hintritt aber/ welchen der liebe GOtt lange verhüten wolle/ wollen wir Hertzog Adolph Friederich/ wann wir dero Leibgedings-Aembter/ Lüptze/ Wittenburg und Rehne/ in unsern Besitz genommen/ Hertzog Hanß Albrechts Lbd. alsobald dargegen die Aembter Ivenack und Wantzke abtreten und einreumen. Weil aber das Ampt Ivenack auf 5442. Fl. 10. gl. 9. pf. und das Ambt Wantzke auf 3070. Fl. 4. gl. 3. pf. und also beede auf 8512. Fl. 15. gl. an jährlichen Intraden taxiret und angerechnet/ die vorgedachte drey Leibgedings-Aembter aber sämptlich auf 15825. Fl. 4. gl. 1. pf. angeschlagen/ und uns also Sr. Lbd. zum halben Theil 7912. Fl. 14. gl. ½ pf. zu erstatten oblieget; Als wollen wir Hertzog Hanß Albrecht/ nach erlangtem Besitz solcher Aembter/ Hertzog Adolph Friederichen Lbd. die Ubermaaß/ nemlich 600. Fl. 11½ pf. jährlich heraus geben; Wegen Marnitz bleibet es bis zu Erledigung bey dem zu Varenholtz den 9. Julii Anno 1611. aufgerichteten Vertrage/ und wollen wir Hertzog Adolph Friederich/ Hertzog Hanß Albrechten Lbd. vermöge desselben bis dahin die beliebte 1300. Fl. jährlich entrichten und abtragen. Wann aber das Ambt Marnitz uns eröffnet/ und wir Hertzog Adolph Friederich selbiges in unsern Besitz erlangen/ wollen wir Hertzog Hanß Albrecht alsobald dagegen das Ambt Goldberg wircklich abtreten und einreumen.

Und weil das Ambt Marnitz auf 3318. Fl. 8. gl. Goldberg aber auf 2972. Fl. 6. gl. 10½ pf. dem Anschlag nach angerechnet; So sollen wir Hertzog Adolph Friederich Sr. Lbd. die Ubermaaß/ als 346. Fl. 1. gl. 5. pf. jährlich heraus folgen zu lassen schuldig seyn.

Permutation der Aembter Strelitz und Neuenkloster.

Weil wir auch die Aempter Strelitz und Neuenkloster gegen Erstattung der Ubermaaß zu permutiren und auszutauschen/ beliebet; Als wollen wir solche Aembter/ dafern Bertram Powischen seel. nachgelassene Wittwe das Ampt Neuenkloster gegen die Zeit reumen wird/ künfftigen Trinitatis übers Jahr/ wenn man Geliebts GOtt 1622. schreiben wird/ oder aber in Verbleibung dessen/ wenn itzt berührter Wittwen Pension Jahrschar verflossen/ mit allen Zubehörungen gegen einander abtreten.

Ubermaaß des Ambts Strelitz.

Alldieweil aber Strelitz auf 5464. Fl. 9. gl. 10. pf. Neuenkloster aber auf 5216. fl. 14. gl. 4. pf. angeschlagen; Als wollen wir Hertzog Hanß Albrecht die Ubermaaß/ nemlich 247 fl. 19. gl. 6. pf. Hertzog Adolph Friederichen Lbd. heraus geben. Solten aber nach GOttes gnädigen Willen die Fälle anders als vor specificiret/ sich zutragen; So soll die Abtretung der Aemter nichts destoweniger obgesetzter massen hinc inde erfolgen/ und einer dem andern/ was die Rechnungen austragen/ jährlich entrichten/ bis so lange sich der letzte Fall begiebet/ und alle permutation vorgedachter Aembter Ihre Richtigkeit erlanget/ als da eines gegen das ander aufgehet/ und keiner etwas heraus zu geben schuldig bleibet.

Viehe und Haußgeräht auf den Leibgedings- und andern Aembtern.

Und nachdem auf den Leibgedings- so wohl als andern Aembtern/ das Viehe und Hausgeräth nicht mit in Anschlag gebracht/ und also uns Hertzog Hanß Albrecht die Helffte desselben bey den Leibgedings-Aembtern/ ausserhalb Marnitz/ dabey uns das gantze Viehe und Hausgeräth alleine zugeschlagen/ auf den Fall noch zustehet; Als wollen wir Hertzog Adolph Friederich itzgedachte Helffte/ und zu Marnitz das gantze Viehe und Hausgeräth/ nach Abtretung der dagegen gesetzter obspecificirten Aembter/ mit gleichmäßigen Viehe und Hausgeräth/ so wir dabey lassen wollen/ die Ubermaaß aber des Viehes und Hausgeräths/ so bey den gegen die Leibgedinge gesetzten Aembtern verhanden seyn wird/ weil dieselbe uns Hertzog Adolph Friederich gantz und alleine zugeschlagen/ wir Hertzog Hanß Albrechten alsdann gebührlich erstatten.

Leibgedings- und andere permutirende Aembter sollen vor der traditi-on nicht deterioriret werden.

Wir verpflichten uns auch itzt berührte beede/ wie auch alle andere Leibgedings- und dagegen gesetzte obspecificirte permutirende Aembter/ immittelst und ehe sie hinc inde tradiret/ und eingeantwortet worden/ nicht zu deterioriren/ oder verringern/ sondern in dem itzigen Stande allerdings verbleiben zu lassen.

Auf itzt berührte Aembter nothürfftig Holtz fällen und verschneiden zu lassen ist frey.

Doch soll einem oder andern Theil zu des Ambts Notthurfft/ nothürfftig Holtz fällen/ und verschneiden zu lassen/ hierdurch nicht benommen/ sondern ausdrücklich reserviret und vorbehalten seyn.

Ahlfang/ Hauß-Stätten/ Aecker und Gärten zum Ambt Strelitz erkaufft.

Und weil wir Hertzog Adolph Friederich zum Ambt Strelitz einen Ahlfang/ etliche Haußstette/ Aecker und Gärten erkaufft; Als wollen wir Hertzog Hanß Albrecht/ dafern wir nach eingezogener Erkundigung/ dem Ambt dieselbe zuträglich befinden werden/ gebührlich erstatten.

Im widrigen Fall aber soll uns Hertzog Adolph Friedrich solches selbst zu behalten/ oder unser Gelegenheit nach zu vereussern frey und bevorstehen.

Schaden durch Feuersbrunst den Leibgeding- und andern permutirenden Aembtern zuzusehen.

Da auch durch GOttes Verhängniß den Leibgedings- und andern obspecificirten permutirenden Aembtern durch Feuersbrunst/ Verheerung/ Durchzüge und dergleichen casus fortuitos, welche GOtt der Allmächtige gnädig verhüten wolle/ für dem Fall und Uberlieferung derselben einiger Schaden zugefüget werden solte/ dazu soll keiner dem andern obligiret und verbunden/ sondern derselbe

selbe den es trifft, und die Aembter bekömmt, den Schaden allein zu tragen schuldig seyn.

Und sollen sonst mehrberührte permutirende Aembter frey und absque onere, ohne was jederzeit dabey gewesen, hinc inde tradiret und überliefert werden.

Immassen auch die bey allen Aembtern belegene, und darzu gehörige Städte, bey denselben und dem allein verbleiben sollen, welchem die Aembter obgedachter massen tribuiret und zugeeignet werden.

Gleicher gestalt sollen die Städtlein, Malchow, Brül, und Dassow, nebenst dem Adel in unser Hertzog Adolph Friederichen, hingegen aber Penzlin, Sülze und Marlow, in unser Hertzog Hanß Albrecht Antheil hinfüro gehören, und da hinkünfftig die Stadt Malchow den Flotowen ab- und uns zuerkannt werden solte; So wollen wir Hertzog Adolph Friederich die Jura, deren sich die Flotowen bis anhero angemasset, und was uns darinn zuerkandt wird, Hertzog Hanß Albrechten Lbd. im Gegentheil aber, da uns an deme, so dem Hertzogen zu Meckelnburg itzo daran zustehet, etwas aberkandt werden solte, wir Hertzog Hanß Albrecht S. Lbd. gebührlich erstatten.

Geschütz und Zeug-Häuser.

Das Geschütz, so zu Gadebusch gewesen, soll vermöge obberührten Bahrenholtzischen Vertrags, ein Pertinenz und Zubehörung des Hauses Meckelnburg gehalten werden, und gleich allen andern beederseits Geschütz und Zeughäusern von Fällen zu Fällen auf den Erben Männliches Geschlechts, nach deren Abgang aber, wann kein männliches Geschlecht vom Hause Meckelnburg mehr vorhanden, auf das weibliche Geschlecht und deren Erben alsdenn verfallen.

Der Adel und dessen Roßdienste.

Der Adel und Roßdienst und Rittersitz seyn vermöge einer sonderbahren von uns unterzeichneten Delignation gleichfalls in zwey Theile gesetzet, und das eine zum Schwerinischen, das ander aber zum Güstrowischen Theil geleget worden.

Lutherische Religion soll in doctrinalib. & cerem. nicht geändert werden.

Die Religion betreffend, verpflichten wir uns hiemit für uns, unsere Erben und nachkommende Hertzogen zu Meckelnburg, daß wir unsere getreue Ritter- und Landschafft, und einen jeden insonderheit, bey der ersten unveränderten A. 1530. Kayſ. Carl dem Fünfften zu Augspurg übergebenen Confession, und in unsern Fürstenthumen und Landen bishero allenthalben gelehret und gepredigten Lutherischen Religion, und der publicirten Kirchen-Ordnung verfasseter Lehr, Glauben und Bekänntniß, und deren Exercitio in allen und jeden Kirchen und Schulen unser Fürstenthüme, Lande und Städte, Aembter und Dörffer

Thumb zu Güstrow.

auch in specie im Thumb zu Güstrow (dessen reformation wir Hertzog Hanß Albrecht uns hiemit begeben, und darinn nur allein die Sepultur und Leich-Predigten für uns und unsere Religions-Verwandten, wie ingleichen, da wir mit unser Hoffstat auf andere unsere Residentz-Häuser uns aufhalten, und daselbst obberührter unser Religions-Verwandten jemand mit Tode abgehen würde, denselben alda begraben und die Leich-Predigt dem Ordinari-Gottesdienst unverhinderlich durch unsere Hoffprediger verrichten lassen, reserviren und vorbehalten,) ohne einige Verhinderung in doctrinalibus und ceremonialibus geruhiglich verbleiben lassen wollen.

Wegen der Sepultur und Leich-Predigten.

Kirchen und Schulen, auch die Universität zu Rostock sollen mit lutherischen Predigern, Professorn und Dienern bestellet werden.

Wir verpflichten uns auch in allen uud jeden Kirchen und Schulen (keine ohne allein unser Hertzog Hanß Albrecht Schloß-Kirchen nachgesetzter massen ausgenommen) auch in der Universität zu Rostock keine andere als obberührter Augspurgischen Confession und Lutherischen Religion verwandte und zugethane Prediger, Professores, Lehrer und Schuldiener zu instituiren, anzunehmen, und zu gedulten.

Consistorium soll die Inspection haben, quoad Religionem über die Kirchen, Schulen und Universität.

Das Consistorium und Jus Episcopale soll ausserhalb, was in specie in diesem Vertrage eximiret, nach wie vor gemein bleiben, und das Consistorium die Inspection haben, daß in allen und jeden obbemeldten Kirchen, Schulen und Universität zu Rostock keine andere, dann die obangedeutete Kayser Carol dem Fünfften zu Augspurg übergebene unveränderte Confession und Lutherische Religion gelehret und geprediget, weniger einige andere, dann dero zugethane und wahrhafftig verwandte Kirchen- und Schuldiener angenommen, eingesetzet und gedultet werden.

Consistorium soll bemächtiget seyn, wider verdächtige Kirchen- und Schul-Diener zu inquiriren.

Und da deren einer oder mehr in Lehr und Leben verdächtig, oder schuldig befunden wird, soll das Consistorium in unser beeder Nahmen ohne einige Klage für sich ex officio zu inquiriren, die Sache zu cognosciren, darinn zu sprechen, die schuldig befunden, ihres Dienstes zu entsetzen und abzuschaffen, und den Beambten oder Städten, darunter der condemnirte seßhafft, die execution zu demandiren Fug und Macht haben.

Consistorii, Kirchen und Superintendenden Ordnung.

Inmassen es auf angestellete Klagen, vermöge des Consistorii Ordnung gehalten, und sonsten bey derselben, wie auch der Kirchen- und Superintendenten-Ordnung, ohn was in specie in diesem Vertrage anders disponiret, nach wie vor allenthalben ungändert gelassen werden soll.

Appellationes vom Consistorio gehen ans Hof-Gericht.

So soll auch den Appellationibus vom Consistorio ans Hoffgericht ihr unbehinderter starcker Lauff nach wie vor gelassen, und das Consistorium mit keinen andern, als der oberwehnten unveränderten Augspurgischen Confession und Lutherischen Religion zugethanen Personen besetzet, und dieselben von uns beederseits angenommen, mit Eyden und Pflichten zugleich verwandt gemacht, und per vices eligiret werden. Also daß wir Hertzog Adolph Friederich den ersten, und wir Hertzog Hanß Albrecht den andern, und so fort an, erwehlen und annehmen sollen.

Consistorium soll mit Lutherischen besetzet werden.

Relationes Visitationum und Synodorum.

Die Relationes Visitationum, so viel der Prediger und Zuhörer Lehr und Leben betrifft, item Synodorum, sollen ins Consistorium eingeschicket, und demjenigen, darunter der visitirte Ort belegen, daneben zugefertiget werden. Und soll ein jeglicher nur in seinem Antheil, unangesehen die Mater in einem, und die filial-Kirche im andern Theil belegen (doch daß die visitatores der Filial-Kirche den Pastorem ex Matre zu sich und seinen Bericht zu fodern, Macht haben) die visitationes verrichten lassen, Gestalt denen Pastorn ihre Hebungen, es seyn dieselbe in eines oder des andern Lande belegen, unverrückt verbleiben, und nach wie vor, ohne einige Behinderung gefolget werden sollen.

Visitationes soll ein jeder Fürst in seinem Antheil verrichten lassen.

Dispositon über der Oeconomien Güter.

Die disposition über die Oeconomien Güter, wollen wir ein jeglicher in seinem Antheil behalten, und sollen dieselben jedes Orts unverrückt gelassen, und die Kirchen- und Schuldiener an ihrem Unterhalt und Besoldung in nichts verkürtzet, oder dieselben zu ichtwas anders, als ad pias causas, angewendet, auch den Bürgern und Einwohnern in Städten an ihren einhabenden Oeconomie und Kirchen-Ackern, kein Eintrag zugefügt, sondern dieselben ungehindert dabey gelassen werden.

Wolte aber eine oder andere Oeconomie aus nothwendigen erheblichen Ursachen, und um ihres bessern Nutzes willen an unbeweglichen Gütern gantze Dörffer alieniren und vereussern; So wollen wir es der Näher-Geltung halber, bey Verordnung der gemeinen beschriebenen Rechten deßfalls verbleiben lassen.

Es behalten aber wir Hertzog Hanß Albrecht uns hiemit bevor, auf oder an unsern Residentz-Häusern, die bereits gebauete Capellen zu erweitern, oder daselbst itzt berührter massen neue Kirchen zu bauen, und wann wir uns mit unser Hoffstat alda aufhalten werden, durch unsere ordinari Hoffprediger, so wir zu unser Schloß-Kirchen zu Güstrow bestellet, für uns und unsere Hoffdiener predigen zu lassen, dahin aber niemand eingepfarret, weniger den Eingepfarrten an der Kirchen des Orts, an ihrem Exercitio der Lutherischen Religion einige Behinderung und Eintrag zugefüget werden soll.

Wie wir denn auch auf unser Hoffstatt, unsere Edle und etliche wenige andere Knaben, so in der Kirche singen, doch nicht wider ihren, ihrer Eltern und Verwandten willen, privatim instituiren zu lassen, uns gleichfalls reserviren und fürbehalten.

Es sollen aber daneben keine andere Schulen der Reformirten Religion angerichtet, sondern alle und jede, auch in specie die Thumb-Schule zu Güstrow (in welcher das Ministerium die Inspection behalten soll,) bey dem Exercitio der offtgedachten unveränderten Augspurgischen Confession und Lutherischen Religion nach wie vor gelassen, und die Knaben andergestalt nicht instituiret werden. Und weil durch etlicher Prediger ungebührliches Schmähen und Schelten offtmahls viel Unruhe erreget, und die Gemeine dadurch nicht gebessert, weniger die Kirche gebauet wird; Als haben wir uns deswegen einer sonderbahren Ordnung verglichen, wie es solchenfalls damit gehalten werden soll.

Und da jemand der Prediger freventlich dawider handeln, und auf beschehene zweymahlige Erinnerung von seinem Unfug nicht abstehen wolte; Soll uns Hertzog Hanß Albrecht, denselben zu entuhrlauben, und einen andern mehrberührten unveränderten Augspurgischen Confession und Lutherischen Religion verwandten Prediger an seine Stelle wiederumb einzusetzen, frey und bevorstehen.

Es soll aber den Predigern die Reformirte Lehr und deren Authorn, mit ausdrücklicher Nennung derselben, gebürlich zu widerlegen, und mit Grunde göttlichs Worts zu refutiren, die Theologicas Controversias auf den Cantzeln perspicue und bescheidentlich zu tractiren, auch die itzo gewönliche Confessional-Nahmen zum Unterschied der Lehr und Lehrer ohne Schmähen zu gebrauchen,

Imgleichen der Reformirten eigene Wort aus ihren Büchern und Schrifften nach Gelegenheit zu allegiren, und also die Zuhörer für allerhand Lehr, wie die Nahmen haben mag, so der ihrigen zuwider, treulich und fleissig zu warnen, und zur Beständigkeit in ihrer erkannten Religion zu ermahnen, nach wie vor unbenommen seyn.

Die Jura Patronatus soll ein jeder in seinem Antheil denen von Adel salvo jure Episcopali zu verkauffen Macht haben.

Mit unser Universität zu Rostock soll es vermüge der fundation, dotation und aufgerichteten Verträgen, nach wie vor gehalten, und vom jeglichen der halbe Theil der Profes-

selbe den es trifft und die Aembter bekömmt, den Schaden allein zu tragen schuldig seyn.

Und sollen sonst mehrberührte permutirende Aembter frey und absque onere, ohne was jetzgemelt dabey gewesen, hinc inde tradiret und überliefert werden.

Inmassen auch die bey allen Aembtern belegene und darzu gehörige Städte, bey denselben und dem allein verbleiben sollen, welchem die Aembter obgedachter massen tribuiret und zugewiesen werden.

Gleicher gestalt sollen die Städtlein, Malchow, Brül und Dassow, nebenst dem Adel in unsers Hertzog Adolph Friederichen, hingegen aber Penzlin, Sültze und Marlow, in unser Hertzog Hanß Albrecht Antheil hinfüro gehören, und da hierkünfftig die Stadt Malchow den Flotowen ab- und uns zuerkannt werden solte; So wollen wir Hertzog Adolph Friederich die Jura, deren sich die Flotowen bis anhero angemasset, und was uns darinn zuerkandt wird, Hertzog Hanß Albrechten Ld. im Gegentheil aber, da uns an deme, so dem Hertzogen zu Meckelnburg ihr daran zustehet, etwas aberkandt werden solte, wir Hertzog Hanß Albrecht S. Ld. gebührlich erstatten.

Geschütz und Zeug-Häuser.

Das Geschütz, so zu Gadebusch gewesen, soll vermöge obberührten Wahrenholtzischen Vertrags ein Pertinenz und Zubehörung des Hauses Meckelnburg gehalten werden, und gleich allen andern beederseits Geschütz und Zeughäusern von Fällen zu Fällen auf den Erben Männliches Geschlechts, nach deren Abgang aber, wann kein männliches Geschlecht vom Hause Meckelnburg mehr verhanden, auf das weibliche Geschlecht und deren Erben alsdenn verfallen.

Der Adel und dessen Rittersitze.

Der Adel und Residentz und Rittersitz seyn vermöge einer sonderbahren von uns unterzeichneten Designation gleichfalls in zwey Theile getheilet und das eine zum Schwerinischen, das ander aber zum Güstrowischen Theil geleget worden.

Lutherische Religion soll in doctrinalib. & ceremon. nicht geändert werden.

Die Religion betreffend, verpflichten wir uns hiemit für uns, unsere Erben und nachkommende Hertzogen zu Meckelnburg, daß wir unsere getreue Ritter- und Landschafft, und einen jeden insonderheit, bey der ersten unveränderten A. 1530. Kays. Carl dem Fünfften zu Augspurg übergebenen Confession, und in unsern Fürstenthumen und Landen bishero allenthalben gelehret und gepredigten Lutherischen Religion, und der publicirten Kirchen-Ordnung verfasseter Lehr, Glauben und Bekänntnüß, und deren Exercitio in allen und jeden Kirchen und Schulen unser Fürstenthume, Lande und Städte, Aembter und Dörffer

Thumb zu Güstrow.

auch in specie im Thumb zu Güstrow (dessen reformation wir Hertzog Hanß Albrecht uns hiemit begeben, und darinn nur allein die Sepultur und Leich-Predigten für uns und unsere Religions-Verwandten, wie ingleichen, da wir mit unser Hoffstat auf andere unsere Residentz-Häuser uns aufhalten, und daselbst obberührter unser Religions-Verwandten jemand mit Tode abgehen würde, denselben alda begraben und die Leich-Predigt dem Ordinari-Gottesdienst unverhinderlich durch unsere Hoffprediger verrichten lassen, reserviren und vorbehalten,) ohne einige Verhinderung in doctrinalibus und ceremonialibus geruhiglich verbleiben lassen wollen.

Wegen der Sepultur und Leich-Predigten.

Kirchen und Schulen/ auch die Universität zu Rostock sollen mit Lutherischen Predigern/ Professorn und Dienern bestellet werden.

Wir verpflichten uns auch in allen und jeden Kirchen und Schulen (keine ohne allein unser Hertzog Hanß Albrecht Schloß-Kirchen nachgesetzter massen ausgenommen) auch in der Universität zu Rostock keine andere als obberührter Augspurgischen Confession und Lutherischen Religion verwandte und zugethane Prediger, Professores, Lehrer und Schuldiener zu instituiren, anzunehmen, und zu gedulten.

Consistorium soll die Inspection haben/ quoad Religionem über die Kirchen/ Schulen und Universität.

Das Consistorium und Jus Episcopale soll ausserhalb, was in specie in diesem Vertrage eximiret, nach wie vor gemein bleiben, und das Consistorium die Inspection haben, daß in allen und jeden obbemeldten Kirchen, Schulen und Universität zu Rostock keine andere, dann die obangedeutete Kayser Carol dem Fünfften zu Augspurg übergebene unveränderte Confession und Lutherische Religion gelehret und geprediget, weniger einige andere, dann dero zugethane und wahrhafftig verwandte Kirchen- und Schuldiener angenommen, eingesetzet und gedultet werden.

Consistorium soll bemächtiget seyn/ wider verdächtige Kirchen- und Schul-Diener zu inquiriren.

Und da deren einer oder mehr in Lehr und Leben verdächtig, oder schuldig befunden wird, soll das Consistorium in unser beeder Nahmen ohne einige Klage für sich ex officio zu inquiriren, die Sache zu cognosciren, darinn zu sprechen, die schuldig befunden, ihres Dienstes zu entsetzen und abzuschaffen, und den Beambten oder Städten, darunter der condemnirte seßhafft, die execution zu demandiren Fug und Macht haben.

Consistorii, Kirchen und Superintendenden Ordnung.

Inmassen es auf angestellete Klagen, vermöge des Consistorii Ordnung gehalten, und sonsten bey derselben, wie auch der Kirchen- und Superintendenten-Ordnung, ohn was in specie in diesem Vertrage anders disponiret, nach wie vor allenthalben ungändert gelassen werden soll.

Appellationes vom Consistorio gehen ans Hoff-Gericht.

So soll auch den Appellationibus vom Consistorio ans Hoffgericht ihr unbehinderter starcker Lauff nach wie vor gelassen, und das Consistorium mit keinen andern, als der oberwehnten unveränderten Augspurgischen Confession und Lutherischen Religion zugethanen Personen besetzet, und dieselben von uns beederseits angenommen, mit Eyden und Pflichten zugleich verwandt gemacht, und per vices eligiret werden. Also daß wir Hertzog Adolph Friederich den ersten, und wir Hertzog Hanß Albrecht den andern, und so fort an, erwehlen und annehmen sollen.

[Cons]istorium soll mit [Lu]therischen besetzet werden.

[Re]lationes [Vi]sitationum und [Sy]nodorum.

Die Relationes Visitationum, so viel der Prediger und Zuhörer Lehr und Leben betrifft, item Synodorum, sollen ins Consistorium eingeschicket, und demjenigen, darunter der visitirte Ort belegen, daneben zugefertiget werden. Und soll ein jeglicher nur in seinem Antheil, unangesehen die Mater in einem, und die filial-Kirche im andern Theil belegen (doch daß die visitatores der Filial-Kirche den Pastorem ex Matre zu sich und seinen Bericht zu fodern, Macht haben) die visitationes verrichten lassen, Gestalt denen Pastorn ihre Hebungen, es seyn dieselbe in eines oder des andern Lande belegen, unverrückt verbleiben, und nach wie vor, ohne einige Behinderung gefolget werden sollen.

[Vi]sitationes soll ein jeder Fürst in seinem Antheil verrichten lassen.

[Di]sposition über der Oeconomie Güter.

Die disposition über die Oeconomien Güter, wollen wir ein jeglicher in seinem Antheil behalten, und sollen dieselben jedes Orts unverrückt gelassen, und die Kirchen- und Schuldiener an ihrem Unterhalt und Besoldung in nichts verkürtzet, oder dieselben zu ichtwas anders, als ad pias causas, angewendet, auch den Bürgern und Einwohnern in Städten an ihren einhabenden Oeconomie und Kirchen-Ackern, kein Eintrag zugefügt, sondern dieselben ungehindert dabey gelassen werden.

Wolte aber eine oder andere Oeconomie aus nothwendigen erheblichen Ursachen, und um ihres bessern Nutzes willen an unbeweglichen Gütern gantze Dörffer alieniren und vereussern; So wollen wir es der Näher-Geltung halber, bey Verordnung der gemeinen beschriebenen Rechten deßfalls verbleiben lassen.

Es behalten aber wir Hertzog Hanß Albrecht uns hiemit bevor, auf oder an unsern Residentz-Häusern, die bereits gebauete Capellen zu erweitern, oder daselbst itzt berührter massen neue Kirchen zu bauen, und wann wir uns mit unser Hoffstat alda aufhalten werden, durch unsere ordinari Hoffprediger, so wir zu unser Schloß-Kirchen zu Güstrow bestellet, für uns und unsere Hoffdiener predigen zu lassen, dahin aber niemand eingepfarret, weniger den Eingepfarrten an der Kirchen des Orts, an ihrem Exercitio der Lutherischen Religion einige Behinderung und Eintrag zugefüget werden soll.

Wie wir denn auch auf unser Hoffstatt, unsere Edle und etliche wenige andere Knaben, so in der Kirche singen, doch nicht wider ihren, ihrer Eltern und Verwandten willen, privatim instituiren zu lassen, uns gleichfalls reserviren und fürbehalten.

Es sollen aber daneben keine andere Schulen der Reformirten Religion angerichtet, sondern alle und jede, auch in specie die Thumb-Schule zu Güstrow (in welcher das Ministerium die Inspection behalten soll,) bey dem Exercitio der offtgedachten unveränderten Augspurgischen Confession und Lutherischen Religion nach- wie vor gelassen, und die Knaben andergestalt nicht instituiret werden. Und weil durch etlicher Prediger ungebührliches Schmähen und Schelten offtmahls viel Unruhe erreget, und die Gemeine dadurch nicht gebessert, weniger die Kirche gebauet wird; Als haben wir uns deswegen einer sonderbahren Ordnung verglichen, wie es solchenfalls damit gehalten werden soll.

Und da jemand der Prediger freventlich dawider handeln, und auf beschehene zweymahlige Erinnerung von seinem Unfug nicht abstehen wolte; Soll uns Hertzog Hanß Albrecht, denselben zu entuhrlauben, und einen andern mehrberührten unveränderten Augspurgischen Confession und Lutherischen Religion verwandten Prediger an seine Stelle wiederumb einzusetzen, frey und bevorstehen.

Es soll aber den Predigern die Reformirte Lehr und deren Authorn, mit ausdrücklicher Nennung derselben, gebürlich zu widerlegen, und mit Grunde göttlichs Worts zu refutiren, die Theologicas Controversias auf den Cantzeln perspicue und bescheidentlich zu tractiren, auch die itzo gewönliche Confessional-Nahmen zum Unterschied der Lehr und Lehrer ohne Schmähen zu gebrauchen,

Imgleichen der Reformirten eigene Wort aus ihren Büchern und Schrifften nach Gelegenheit zu allegiren, und also die Zuhörer für allerhand Lehr, wie die Nahmen haben mag, so der ihrigen zuwider, treulich und fleissig zu warnen, und zur Beständigkeit in ihrer erkannten Religion zu ermahnen, nach wie vor unbenommen seyn.

Die Jura Patronatus soll ein jeder in seinem Antheil denen von Adel salvo jure Episcopali zu verkauffen Macht haben.

Mit unser Universität zu Rostock soll es vermüge der fundation, dotation und aufgerichteten Verträgen, nach wie vor gehalten, und vom jeglichen der halbe Theil der Professoren

soren, in allen und jeden Facultäten, also daß jederzeit die von einem oder andern erwehlte Professores gleich seyn und keiner mehr als der ander darin haben, instituiret und angenommen werden, und nach Absterben eines oder andern die erledigte Stelle von denselben wiederumb ersetzet werden, welcher den vorigen, dessen Stelle vaciret, eingesetzet hat.

Solte aber in einer oder andern Facultät die Zahl ungleich seyn, wollen wir dieselbe per vices und unabschichtig erwehlen und einsetzen, und soll hinkünfftig kein Professor zu Hofe oder im Hoffgerichte zu Diensten angenommen, weniger durch einen Substituten zu lesen permittiret und nachgegeben werden. Doch sollen die ietzige zu Hofe bestallte Professores davon eximiret und ausgenommen, wie uns imgleichen jemand der Professoren indifferenter und ungeacht, von wem er eingesetzet, von Hauß aus, doch daß dieselben mit weitleufftigen Legationibus ausserhalb Landes nicht beleget, oder ihnen per Substitutum zu lesen vergönnet werde, zu bestellen frey und unbenommen seyn.

Hoffgericht bleibet gemein, und nic es mit Bestellung auch Haltung deselben zu halten.

Das Hoffgerichte betreffend, soll dasselbe ebenermassen gemein bleiben, und nach Ausweiß des Assecuration-Reverses de A. 1572. besetzet und von einem jeden unter uns zwo Personen, derer einer des Landrichters, der ander des Vice-Landrichters officium verwalten und per vices, jedoch daß die Stellen allemahl mit qualificirten Personen besetzet, eligiret und angenommen werden, continuirlich gehalten und mit Zuziehung unser getreuen Ritter- und Landschafft, imgleichen das Consistorium in einen andern und bessern Stand von uns gebracht, und mit keinen andern, alß offt berührten unveränderten Anno 1530. zu Augspurg übergebenen Confession und Lutherischen Religion verwandten Personen besetzet werden.

Consistorium bleibet gemein.

Und werden alle Urtheil, Bescheide, Mandata, Citationes, Inhibitiones, Commissiones und Executiones, so wohl in Hoffgericht als Consistorio, in unser beeder Nahmen gesprochen, decretiret und ausgefertiget, und die Executiones denen Beamten, darunter der Verurtheilter oder condemnirter gesessen, demandiret und anbefohlen, die Remissiones aber der Straffen, wie imgleichen die dispensationes in gradibus prohibitis, kommen dem alleine zu, darunter der Verurtheilter, oder so die dispensation erlangt, gesessen, doch sollen unter itztgedachten Remissionen die Fälle, da ein Kirchen- oder Schul-Diener, obgesetzter massen von dem Consistorio seines Diensts entsetzet, nicht verstanden, besondern dem ausgesprochenen Urtheilen und darauf abgeordneten Executionen, ohn einige Appellation ihr starcker, unverhinderter Lauff gelassen werden.

Contributiones und Land-Täge bleiben gemein.

Die Contributiones und Land-Täge bleiben im gantzen Lande gleichfalls gemein, und sollen die Land-Täge zum Sterneberg und Malchow per vices gehalten werden, dadurch uns aber jeder seines Orts seine Ritter und Landschafften aus erheblichen Ursachen ohn præjudiz der Contribution zu convociren, und von eines jeden Antheil Landes Nutz und Frommen und Bestes zu deliberiren, schliessen und anzuordnen nicht benommen, sondern ausdrücklich reserviret und vorbehalten seyn soll.

Doch mag von jedem Fürsten sein Landschafft aus erheblichen Ursachen/ ohn Præjudiz der Contribution convociret werden.

Münz-Ordnung bleibt gemein.

Die Müntz-Ordnungen sollen gleichfalls gemein seyn, und keiner in seinem Antheil absonderliche Müntz-Ordnungen zu machen befuget seyn. Von den Adelichen Gütern, so wir an uns gekaufft, oder künfftig noch kauffen werden, sollen die Unterthanen gleich den andern zur contribution gehalten seyn, aber keine Roßdienste darauf geschlagen, oder von denselben contribuiret werden.

Adeliche durch die Fürsten erkaufte Güter.

Die Klöster Ribbenitz/ Dobbertien/ Malchow und zum heil. Creutz in Rostock/ bleiben gemein.

Ebener massen sollen auch die Jungfrauen-Kloster, Ribbenitz, Dobbertien, Malchow, und zum heil. Creutz in Rostock, gemein bleiben, und soll es mit dem Kloster zum heiligen Creutz in Rostock, nach Besage des An. 1584. aufgerichteten Güstrowischen Erb-Vertrags gehalten, und von einem jeden Theil eine qualificirte Persohn zum Visitatore verordnet werden.

Wegen des Sprentzer Sees.

Und wollen wir mit den Provisoren, wegen des Sprentzer Sees und andern darzu gehörigen Gütern Handlung pflegen, und ihnen etwa 600. oder zum höchsten 1000. Fl. geben, und da das Kloster über Zuversicht solches nicht annehmen wolte, die Sache zum ordentlichen Rechte verweisen.

In Dennemarck

Weil auch bey der Königl. M. zu Dennemarcken noch eine bezalte Obligation, wegen der Reinfeldischen Güter ausstehet; Als soll dieselbe von uns beederseits ins gemein wiederum eingefodert werden. Die in Schweden

und Schweden ausstehende Obligationes.

ausstehende Obligationes aber, unser Hertzog Hanß Albrechten in GOtt ruhenden Gemahlin, der Hochgebohrnen Fürstin, Frauen, Margarethen Elisabeth, gebohrnen und vermählten Hertzogin zu Mecklenburg Christmilden Andenckens, Außsteur betreffend, wollen wir allein wieder einfordern, und Hertzog Adolph Friedrichs Lbd. zu ihren sichern Händen zustellen lassen.

Crayß-Steuren von Hertzog Ulrichen anticipiret.

Die von Hertzog Ulrichen Hochlöbl. Gedächtniß anticipirte Crayß-Steuren, sollen von uns beyderseits vom Crayß in gemein gefodert werden.

Wie

Nieder-Sächsische Schuld-Foderung.

Wie auch die bey Hertzog Augusten zu Sachsen Lbd. noch ausstehende Geldforderunge gemein verbleiben soll. Doch stehet einem jeden frey J. Lbd. seinen Antheil zu remittiren und nachzugeben.

Session-Sache.

Die Session-Sache bleibet gleichfalls gemein, und wird von uns beederseits, wie imgleichen die Erhöhung des Erbzolls auf gemeinen Kosten zugleich getrieben.

Præcedenz.

Wegen der præcedenz bleibet es bey dem Vertrage, so den 29. Maji Anno 1617. aufgerichtet, und soll sonsten der Aelteste unseres Geschlechts der Regierenden Hertzogen zu Meckelnburg, er sey von dem primo oder secundo genito gebohren, allwege die præcedenz und Uberstelle haben.

Hertzog Carls Epitaphium.

Wir wollen auch Hertzog Carln Hochlöbl. Andenckens, auf gemeinen Kosten ein Fürstl. Epitaphium im Thumb zu Güstrow setzen, und das von Sr. Lbd. darzu deputirtes Geld abfordern lassen.

Unterhaltung beder Herren Fräuleins Schwester.

Unser Fräulein Schwester Anna Sophien, wollen wir auf J. Gnaden unser Frau Mutter Todesfall, welchen GOtt der Allmächtige lange verhüten wolle, ihren Fürstl. Unterhalt auf unsern beederseits Kosten bis an ihr Ende verschaffen.

Hertzog Carls künfftig sich ereugende Schulde.

Solten auch über Verhoffen, noch etliche von Hertzog Carln, Christmilder Gedächtniß, herrührende Schulde in künfftig sich ereugen, wollen wir dieselben zu gleichen Theilen erlegen und abtragen.

Cammer-Gerichts Unterhaltung.

Die Cammergerichts-Unterhaltung, wie auch unsers gemeinen Advocati und Procuratoris Besoldung zu Speyer, soll ein jeder zu seinem Antheil entrichten und erstatten.

Commentur zu Nemerow.

So bleibt auch der Commentur zu Nemerow, als ein Prælat des Landes, mit seinen Roßdienst gemein, und legt dem Herkommen nach uns beederseits den Raths-Eyd ab, und weil derselbe mit den Aemptern Güstrowischen Theils im Gemenge lieget, auch über das wir Hertzog Hanß Albrecht, das Ablager, Hebung und andere Gerechtigkeit daran haben, und dadurch leichtsam Streit und Irrungen erregt werden könten; Alß wollen auf den Fall itzgedachter Irrungen, wir Hertzog Adolph Friederich uns derselben nicht annehmen, sondern an Hertzog Hanß Albrechten Lbd. verweisen, und dem Recht seinen Lauff lassen.

Gleit durchs Stifft Schwerin.

Das Gleit durchs Stifft Schwerin, wie auch die Streit- und Irrungen, so des Hauses Meckelnburg Hoch- und Gerechtigkeit an denselben concerniren, imgleichen waß es zu Fürstl. Beylägern und Kind-Tauffen geben muß, bleiben gleichfalß gemein, und werden auf beederseits Kosten getrieben.

Irrungen wegen des Stiffts.

Die Irrungen aber, so das ein oder ander Ambt mit dem Stifft Schwerin hat, bleiben demjenigen auf Gewinn und Verlust allein, dem das Ambt zukombt, und stehet einem jeden frey, dasjenige, was im Gemenge ist, oder sonst den Aembtern zum Besten gereichen und gelegen seyn mag, zu permutiren und auszuwechseln.

Ohm Weins von Lübeck.

Wie denn auch wir Hertzog Adolph Friederich mit denen von Lübeck, wegen der jährlichen Ohmen Wein, unsers Gefallens zu handeln Macht haben sollen.

Aembter-Irrungen mit den von Adel und Städten ꝛc.

Und soll solches mit allen andern Aempter-Irrungen, so dieselbe mit denen von Adel oder Städten haben, und keine gemeine Land-Grentzen betreffen, ebenmeßig also gehalten werden, und keiner deswegen dem andern zu einiger Eviction verbunden seyn.

Rechtfertigung mit Flotowen/ wegen Malchow.

Hierunter aber sollen die Streit- und Rechtfertigungen mit den Flotowen, wegen des Landes Malchow, wie imgleichen die Foderung des Ambts Strelitz, wider die Krackewitzen nicht verstanden, sondern dieselben gemein verbleiben und gelassen werden, und da den Flotowen die Sache aberkannt werden solte, wollen wir Hertzog Hanß Albrecht, den auf die streitigen Güter geschlagenen Roßdienst, Hertzog Adolph Friederichen Lbd. zur Helffte erstatten.

Streit mit dem Stifft Ratzeburg und dem Fürstl. Hauße Meckelnburg daran zustehende Jura.

Die Streitigkeiten aber mit dem Stifft Ratzeburg, wegen des Gleits, Ablager, Schutz- und Schirm-Geldes, wie auch, was es zu Fürstl. Beylagern und Kind-Tauffen geben muß, und was sonsten das Hauß Mecklenburg für Jura und Gerechtigkeit daran haben möchte, wollen wir Hertzog Adolph Friederich (weil wir Hertzog Hanß Albrecht mit dem Stifft deswegen verglichen,) auszuführen, uns ausdrücklich reserviret und vorbehalten haben, zu welchem Ende uns dann die im Fürstl. Güstrowischen Archivo verhandene alte, und darzu gehörige Acta, unwegerlich gefolget werden sollen.

Gemeine Ansprach und Sachen sollen auf gemeine Kosten vertreten/ und darzu eine gewisse Persohn bestellet/ und per vices eligiret werden.

Würde auch jemand wider das Hauß Meckelnburg, uns beyde, oder ein gantzes Ambt Zusprach und Foderung anstellen, wollen wir solches auf gemeinen Kosten vertreten, darzu wir auch, zu allen andern gemeinen Sachen, eine gewisse Persohn bestellen, und per vices eligiren, und den Abgang einer dem andern zum Halbschied erstatten.

Præstirung dessen/ was die Fürstl. Wittwen-Verschreibungen vermögen.

Wir wollen auch beede Theile, was der Fürstl. Wittiben Leibgedings-Verschreibungen vermügen, zu præstiren und zu verrichten schuldig seyn.

Begleit- u. Ausrichtung frembder Fürsten.

Die Begleit- und Ausrichtungen frembder Printzen sollen jeden in seinem Antheil allein verbleiben.

Gleit zu Rostock und Warnemünde/ auch die Ausrichtung daselbst/ wie es damit zu halten.

Zu Rostock und Warnemünde aber soll das Gleit gemein bleiben/ und wann wir beede besucht/ oder der Durchzug von uns beederseits allda begehret und gewilliget wird/ soll die Begleit- und Ausrichtung in beeder Nahmen/ und mit gemeinen Kosten geschehen; Würde aber nur einer allein besucht/ oder nur einer in die Ausrichtung verwilligen; Soll es mit Annehm- Begleit- und Abdanckung itztgesetzter massen gehalten/ die Ausrichtung aber von dem/ so besuchet wird/ oder in die Ausrichtung verwilliget/ nur alleine geschehen/ und an allen Orten/ da einer des andern Land berühret/ durch gewisse limites des Gleits halber/ gute Richtigkeit gemachet werden.

Molini Erben Ansprach und andere gemeine Schuld-Foderung.

Molini Erben Ansprach betreffend/ und andere dergleichen gemeine Schuld-Foderungen/ wie dieselben immer Nahmen haben und angestellet werden mügen/ stehen zu rechtlichem Austrage/ und da in denselben etwas Widriges erkannt/ wollen wir solches zu beeden Theilen erstatten.

Solten aber solche und dergleichen Rechtfertigungen durch gütliche Wege und Mittel/ mit Zuziehung des andern/ componiret und beygeleget werden/ und dahero ein oder ander Theil eine Geld-Summa herausser geben/ oder mit Gütern Erstattung thun müssen; So soll ihm von dem andern der halbe Theil wiederum entrichtet und abgetragen werden.

Gemeine Land-Gräntz u. Irrungen derselben.

Die gemeine Land-Gräntze und derselben Irrungen sollen zu beyder Theile Vertret- und Ausführung des Processes stehen/ und auf gemeinen Kosten getrieben werden.

Zu gütlicher Hinlegung der Irrungen/ soll einer dem andern nicht behinderlich seyn.

Hätte auch einer oder ander zu gütlicher/ und dem Hause Meckelnburg unschädlicher Hinlegung solcher Irrungen/ occasion und Gelegenheit/ soll der ander solches nicht behindern/ sondern auf beschehene notification vielmehr befördern und fortsetzen helffen.

Gleicher Gestalt soll es mit den bereits entstandenen/ oder noch künfftig über Verhoffen entstehenden/ und entweder die Assessur des Stiffts Schwerin in unserm Hoff-Gericht/ oder des gantzen Fürstenthums Hoch- und Gerechtigkeit/ und sonst Land und Leute/ und andere noch ungetheilte Unterthanen betreffenden Irrungen/ gehalten werden.

Richtigmachung der streitigen Gräntz.

Zu Richtigmachung und gütlicher composition der streitigen Gräntze mit dem von Adel und Städten/ wie auch unter unsern Aembtern/ wollen wir gewisse Personen verordnen/ so dieselbe/ da müglich/ entweder in Güte componiren/ oder zum schleunigen Process veranlassen sollen.

Rechtfertigung bey den Leibgedings-Aembtern.

Die Rechtfertigung bey den Leibgedings-Aembtern sollen Zeit der Fürstl. Wittiben Leben/ auf den Fall sie dieselben nicht fortsetzen wollen/ auf gemeinen Kosten getrieben/ auf den Todes-Fall aber es damit wie mit andern Aembtern gehalten werden.

Consens über erkauffte Lehen.

Die Consens über erkauffte Lehen/ sollen von dem/ darunter dieselbe gelegen/ allein gesuchet/ und der ander auf den Todes-Fall/ Krafft dieses/ solches zu halten verpflichtet seyn.

Die Adeliche Lehen/ so hinkünfftig eröffnet werden/ sollen deme allein heimfallen/ unter welches Antheil dieselbe belegen. Weil aber bereits etliche eröffnet/ darinn die Erb-Jungfrauen nur den usum fructum noch haben/ als bleiben dieselbige gemein.

Eine ebenmäßige Gelegenheit soll es mit den Lehen haben/ so bereits versäumet seyn möchten/ und uns beederseits gemein bleiben.

Bauren u. Pächte/ so für der Theilung der Fürsten verschencket.

In künfftig aber sollen die Fälle sowol mit den Erb-Jungfrauen als verseumeten Lehen einem jeden unter uns in seinem Antheil allein verbleiben/ worunter auch die Bauren und Pächte/ so einer oder ander für der Theilung verschencket/ mit begriffen/ und auf den Fall der Eröffnung es damit ebener massen gehalten werden/ und deme/ darunter dieselben belegen/ allein heimfallen sollen.

Confœderationes, wie und wenn die beschehen mögen.

Dafern Wir Uns auch absonderlich in Confœderation und Bündnissen einzulassen gemeinet/ darzu das Land contribuiren müste/ soll solches keiner ohn des andern Vorwissen und Beliebung bemächtiget seyn/ es were dann/ daß dieselbe ohn der Landschafft und Unterthanen Contribution und Beschwerung zu Werck gerichtet werden könte. Welchenfalls einer ohn des andern Vorwissen sich wohl confœderiren und verbinden mag/ sonsten aber soll uns unbenommen seyn/ mit beederseits Beliebung in Confœderation und Bündniß einzulassen.

Wie es auf bewilligte Crayß-Hülffe mit Officirern und Soldaten zu halten.

Wann die Creyß-Hülffe gewilliget und angenommen werden soll/ so wollen wir um die Bestellung der Officirer/ und Werbung der Soldaten/ wer die Reuter oder Knechte annehmen und werben lassen soll/ jederzeit losen/ und jeglicher die Helffte in seinem Antheil verlegen. Und da über die Soldaten geklaget wird/ soll derselbe/ in dessen Antheil sie inquartiret/ gebührende Justitiam administriren und nichts desto weniger das geworbene Volck gemein bleiben.

Durchzüge und Werbung frembdes Kriegs-Volcks.

Die Durchzüge und Werbung frembdes Kriegs-Volcks für sich oder andere zu gestatten/ bleiben jeden in seinem Antheil allein/ doch daß es mit der Caution und sonsten vermöge der Reichs- und Crayß-Abschiede und Verfassung allerdings gehalten werde.

Streit und Uneinigkeit zwischen den Fürsten

Im Fall auch unter uns (welches GOtt gnädig verhüten wolle) Streit und Uneinigkeit

nigkeit entstehen/ und zu den Waffen gegriffen werden solte/ so wollen wir unsere Unterthanen einer gegen den andern nicht gebrauchen und auffordern.

Abfuhren soll einer dem andern aus seinen Aembtern nicht thun. Malchowische Abfuhren.

Die Abfuhren soll keiner den andern aus seinen Aembtern zu thun verpflichtet seyn.

Die Malchowischen Abfuhren/ aus den beeden Dörffern Jabel und Hagenow/ sollen vermöge des offtangezogenen Vahrenholtzes Vertrags/ wie imgleichen aus grossen und kleinen Reheberg zum Güstrowischen Theil verbleiben.

Meer-Porten.

Die Meer-Porten bleiben jeden in seinem Lande alleine und behalten wir Hertzog Hanß Albrecht uns bevor/ bey Ribbenitz eine Schiffahrt anzurichten/ obschon dieselbe zum Theil durch des Klosters Güter gehen möchten.

Ströme/ Jagten und Vorjagten.

Die Ströme bleiben gleichfalls jedem in seinem Antheil/ wie imgleichen die Jagten und Vorjagten allein.

Der von Adel und Städte Allodial-Güter. jr. der Rostocker. Schal-Zoll.

Der von Adel und Städte Allodial-Güter/ bleiben demjenigen/ darunter sie gelegen/ die Rostockischen aber nach wie vor gemein.

Der eine Schahlzoll soll bey Zarrentien/ und der ander bey Boitzenburg bleiben und gelassen werden; Und haben wir Hertzog Adolph Friederich/ wegen der Anfuhr der 300. Klaffter Holtzes/ so der Stadt Lüneburg von beeden Aembtern jährlich geschehen/ uns mit derselben verglichen.

Anfuhr der 300. Klaffter Holtzes/ so den Lüneburgischen geschehen.

Wegen des Klosters Ribbenitz mit der Landschafft zu handeln/ stehet Hertzog Hanß Albrechten frey.

Wegen des Klosters Ribbenitz/ soll uns Hertzog Hans Albrecht mit der Landschafft zu handeln/ und dasselbe gegen gebührliche Erstattung/ gantz oder zum Theil an uns zu bringen erlaubet seyn.

Umbschlag zu verordnen/ ist Hertzog Adolph Friederich bemächtiget.

So wollen auch wir Hertzog Adolph Friederich in unserm Antheil ebenermassen eine Stadt zum Umschlage zu verordnen Macht haben.

Consens-Bücher/ Siegel/ Briefe und Register/ auch andere Acta und Parthey-Sachen/ zu einem oder andern Theil gehörig/ sollen hinc inde in Originali ausgefolget werden.

Die zu einem oder andern Theil gehörige Consens-Bücher/ oder da dieselbe füglich nicht zerschnitten werden könten/ deren Copey/ wie imgleichen die zu jeden Theil gehörige Siegel/ Briefe/ Register/ und andere Acten und Parthey-Sachen/ obschon derwegen noch lis pendens ist/ sollen von jedem Theil/ ohn Entgelt/ so viel die Originalia betrifft/ hinc inde unwegerlich ausgefolget werden.

Compterey Mirow.

Wenn wir Hertzog Adolph Friederich/ der Compterey Mirow halber/ Handlung pflegen/ und uns Hertzog Hanß Albrecht solches gebührlich notificiret/ und wir dazu gezogen worden/ so sollen und wollen wir Hertzog Hanß Albrecht solche Tractaten und was geschlossen wird/ auch belieben/ und uns mit gefallen lassen.

Vom Adel/

Da einer vom Adel in unser beeder Länder Güter/ und etwa in einem andern Theil etliche Bauren oder Pächte hätte/ so soll er nur dem allein schweren/ darunter der Rittersitz gelegen/ und vor denselben in Personn und dienlichen Sachen zu recht stehen.

so in beeder Lande Güter hat/ welchem er schweren soll.

Unsere Diener/ so einem mit Dienst- und dem andern mit Lehns-Pflichten verwandt seyn/ sollen in Personalibus, ausserhalb was von den Lehen-Gütern herrühret/ und andere Schuld-Sachen für demselben/ dessen Diener sie seyn/ allein belanget werden.

Diener/ so einem Herrn mit Dienst/ dem andern mit Lehens-Pflicht verwandt ꝛc.

Wenn jemand unser Lehen-Leute/ so unter uns beederseits Lehen-Güter hat/ sich an uns vergriffen/ oder seiner nicht in Acht genommenen Pflicht beschuldiget/ und derwegen ad privationem feudi, oder auf eine Geldstraffe criminaliter oder civiliter geklagt würde/ so soll auf dem Fall der privation durch die Patres curiæ darinn erkannt/ und die Lehen/ so viel in des beleidigten Lehen-Herrn Antheil belegen/ und weiter nicht/ eingezogen/ und in andern peinlichen und Injurien-Fällen von demselben gebührlich gestrafft werden/ welchen er injuriret und geschmähet hat.

Wie die vom Adel/ so unter beede Lehen-Güter haben/ delinquirende zu bestraffen.

Remission der Straffen und Mulcten.

In andern pein- und bürgerlichen Fällen aber soll die erkannte Straff und mulcta, und derselben remission demjenigen allein zukommen/ unter welchen der condemnirte oder Verurtheilte gesessen.

Nachjaat der Ubelthäter und flüchtigen delinquenten.

Were es aber ein frembder unter uns nicht gesessen/ so soll die Straff demjenigen heimfallen/ in dessen Gebiete das delictum committiret und begangen ist.

Mit der Nachjagt der Ubelthäter soll es vermöge des zwischen uns und den Chur- und Fürstl. Häusern Brandenburg und Pommern beliebten constitution gehalten/ und dieselben/ so viel die Nachjagt betrifft/ auf alle flüchtige delinquenten/ in unsern Fürstenthümen und Landen hiemit gezogen seyn.

Relegation und andes-Verweisung.

Wie imgleichen/ wenn jemand die Relegation zuerkannt/ solche auf unser beeder Antheil sich erstrecken/ und der condemnirte/ doch nur in eines Nahmen/ unserer sämbtlichen Fürstenthüme und Lande verwiesen werden soll.

Wie es mit den Remissionibus zu halten.

Würde er aber in des andern Antheil betreten/ soll er ohn einigen Revers oder Caution alsofort zu gebührender Straff an den Ort wiederum remittiret werden/ da er seiner Verbrechung halber relegiret und des Landes verwiesen worden.

Erlassung der Straffe.

Gestalt auch die remissio pœnæ, welche der allein/ so sie erkannt/ nachzulassen Macht hat/ auf unsere sämptliche Fürstenthüme und Länder verstanden werden soll.

Da auch in unserm Hoff-Gericht jemand unser Unterthanen/ oder einem frembden/ die relegatio zuerkannt würde/ soll es ebener mas-

sen mit der remission gehalten/ und der allein/ dessen territorium violiret/ dieselbigen zu remittiren/ Macht haben. Der condemnirte auch immittelst im gantzen Lande nicht gedultet werden.

Zeugen/ wie die ins andern Land abzuhören.

Wenn einer in des andern Lande Zeugen eydlich abzuhören gemeinet/ so soll solches jederzeit per literas subsidiales geschehen.

Von Adel/ so von beeden Herren zum Aufwarten verschrieben werden.

Welcher von Adel von uns beederseits Lehen trägt/ und etwa auf eine Zeit zur Aufwartung von beeden Orten verschrieben wird/ soll demselben folgen/ so ihme den Befehl erst insinuiren lassen.

Den Städten Privilegia zu ertheilen/ ist jeder Herr bemächtiget.

Den Städten soll ein jeder Privilegia, so dem Hause Meckelnburg/ dessen Regalien/ Hochheiten/ Jurisdiction und Hebungen unschädlich/ allein zu ertheilen Macht haben.

Doch soll uns Hertzog Hanß Albrecht mit der Stadt Brandenburg/ der streitigen Jurisdiction halber/ zu transigiren hiedurch nicht benommen seyn.

Verschriebene Angefälle/ wann die kräfftig.

Würde auch der eine oder ander unter uns jemand ein Angefälle verschreiben/ so soll daßselbe/ wenn es bey dessen Leben/ der es verschrieben/ fallen wird/ kräfftig und verbindlich seyn.

Was in eines oder andern Antheil ausgefraget/ darinn ihm zu nahe geschehe/ wer es zu behalten.

Und weil nunmehr alles getheilet/ als soll einem jeden/ was er in seinem Antheil in Aembtern/ bey denen von Adel und Städten austragen kan/ darinn ihme zu nahe geschehen seyn möchte/ für sich allein behalten/ und dem andern dafür keine Erstattung thun/ welcher sich auch deßwegen/ einiger læsion nicht zu beschweren haben soll.

Es sollen auch unsere Fürstenthümbe und Lande hinfüro und zu ewigen Zeiten von uns oder unsern Erben und Nachkommen den Hertzogen zu Meckelnburg ferner nicht subdividiret/ oder in mehr/ dann itzige zwey Theile getheilet werden/ sondern es bey denselbigen einig und allein verbleiben.

So haben wir uns mit gutem Bedacht wissentlich obligiret/ und Krafft dieses verbunden/ daß wir einer dem andern seinen Antheil und Zubehörungen (ausserhalb was der Aembter-Irrungen halber obgesetzter massen anders verglichen) in und ausserhalb Rechtens/ wie es zum kräfftigsten und beständigsten immer seyn kan oder mag/ gewehren/ und schadloß halten/ und uns davon durch keinerley Exceptiones, Behelff oder Einrede/ wie dieselbe Nahmen haben mögen/ entwircken und entbrechen wollen.

Evictio.

Solte auch über alle Hoffnung und Zuversicht/ nach geschlossenen diesen Erb-Vertrage oder wegen ungleichen Verstand desselben einiger Streit erreget werden/ so sollen darzu unsere Räthe/ und zwar von einem jeden Theil zwene ernnenet/ ihrer Eyd und Pflicht zu dieser Sachen erlassen/ und ihnen die Entscheidung solcher Irrungen und Mißverstände auf maß/ wie wir uns dessen beederseits vereinbahren wollen/ committiret/ und anbefehlen werden. Oder da durch solchen Weg den Sachen nicht abzuhelffen/ soll ein schleuniger Veranlassungs-Process darin angeordnet und beliebet werden.

Vorigen Erb-Verträgen soll nichts benommen seyn.

Es soll auch durch diesen Erb-Vertrag/ allen andern vorigen Erb-Verträgen/ ohn was in specie hierinn anders disponiret/ nichts derogiret und benommen seyn.

Schließlich haben wir hierauf allen und jeden rechtlichen Beneficien/ Verordnungen und Exceptionibus, und insonderheit die Exception læsionis etiam ultra dimidium, restitutionis in Integrum, doli mali, erroris, rei non sic sed aliter gestæ, simulati Contractus, Item Generalem renunciationem non valere nisi præcesserit specialis, und allen andern dergleichen Einreden und Behelffen/ wie die immer Nahmen haben mögen/ wissend und wohlbedächtlich renunciiret/ und diesen brüderlichen Erb-Vertrag/ dergestalt/ wie obstehet/ für uns/ unsere Erben und nachkommende Hertzogen zu Meckelnburg steiff/ fest/ und unverbrüchlich stets zu halten/ und dagegen im geringsten nicht zu handeln/ bey unsern Fürstl. Ehren und Würden mit handgegebener Treu Fürstl. versprochen und zugesaget/ und zu dessen mehrer Bestätigung diesen Erb-Vertrag mit unsern Handzeichen und Fürstl. Insiegel confirmiret und bekräfftiget. Alles getreulich und ohn Gefehrde. Actum Güstrow den dritten Monats Martii nach Christi unsers Erlösers und Seligmachers Geburt im 1600 ein und zwantzigsten Jahre.

Adolph Friederich *mpr.* **Hanß Albrecht** *mpr.*

(IV.)

Hertzog Christians zu Mecklenburg Protestation an Käyser Ferdinandum III. wider das Fürst-Väterliche Testament, de Anno 1654.

Allergnädigster Herr/ ich bringe bey meiner allhiesigen Anwesenheit in Erfahrung/ daß meines Herrn Vaters/ Herzog Adolph Friederichs zu Mecklenburg Gnaden sich bemühen sollen/ über dasjenige Testament, so seine Gnaden sollen aufgerichtet haben/ Euer Keyserlichen Majestät allergnädigste Confirmation auszubringen. Nun werden Euer

Euer Keyserl. Maj. aus meinem am $\frac{14}{4}$ Maji jüngsthin übergebenen allerunterthänigsten Memorial allergnädigst befunden haben/ was ich wegen eines Reverses/ den mein Herr Vatter in meiner Minderjährigkeit/ und da ich annoch sub Patria potestate, und sonsten mit keinem Vormundt versehen war/ mir (quod tamen salvo semper respectu filiali dictum sit,) abgepresset/ allerunterthänigst berichtet und gesuchet habe/ ehe und zuvor nun berührter Revers mir entweder in originali extradirt/ oder aber von euer Keyserl. Maj. annulliret und getödtet seyn wird/ kan ich nicht geschehen lassen/ daß einige Confirmation über berührtes Testament erfolge/ sondern ich will vielmehr/ sowohl wider das Tastament selber/ zum Fall darinnen etwas enthalten/ so mir nachtheilig/ oder wider die Fürstl. Pacten und Verträge des Fürstl. Hauses Mecklenburg lauffen solte/ als auch die Confirmation, modo solennissimo protestiret/ und Euer Keyserl. Maj. allerunterthänigst gebetten haben/ es wollen dieselbe allergnädigst geruhen/ und besagte Confirmation entweder gar nicht ertheilen/ oder jedoch zum wenigsten damit so lange zurück halten/ bis mir mehrbedeuter Revers entweder hinwieder ausgeantwortet/ oder derselbe von euer Keyserl. Maj. cassirt seyn wird/ gestalt ich dann auch zugleich allerunterthänigst bitte/ es wollen Euer Keyserl. Maj. diese meine interponirte nothwendige Protestation zu den Reichs-Acten registriren/ und mir darüber Schein und Uhrkund allergnädigst ertheilen lassen: in diesem meinen allerunterthänigsten billigmäßigen Suchen getröste ich mich allergnädigster Erhörung/ und bin es mit allerunterthänigsten Diensten zu verschulden erböthig/ zu Euer Keyserl. Majestät milden Gnaden mich gehorsamst befehlende/ Regenspurg den $\frac{18}{8}$ Maji 1653.

(V.)

Vergleich zwischen Herrn Hertzogs Friedrich Wilhelms zu Mecklenburg Schwerin/ und der verwittweten Frau Hertzogin zu Mecklenburg Güstrau Durchl. Durchl. dero ausgemachtes Wittumb betreffend/ de Anno 1701.

VOn GOttes Gnaden Friedrich Wilhelm Hertzog zu Mecklenburg/ cum tot. tit.

Thun kund und bekennen hiemit/ und in Krafft dieses für uns/ unsere Erben und nachkommende Hertzogen zu Mecklenburg ꝛc.

Demnach von der Röm. Keyserl. Majt. unserm allergnädigsten Kayser und Herrn/ wegen des durch den tödtlichen Hintritt des Durchl. Fürsten/ Herrn Gustaph Adolphen/ Hertzogen zu Mecklenburg/ cum tot. tit. unsers in GOtt ruhenden Vetters Lbd. vacant gewordenen Hertzogthumbs Mecklenburg Güstrow den $\frac{17}{27}$. Jan. 1697. ein rechtliches decisum ertheilet/ und uns die Possession besagt erledigten Fürstenthumbs cum omni causa darinn allergnädigst zuerkandt worden/ wir auch dieselbe in besagtem Monath würcklich erlanget haben/ seithero aber darüber sowohl mit dem Nieder-Sächs. Creyß-Directorio, als unsers Herrn Vetters Hertzog Adolphs Friederichs zu Mecklenburg Lbd. in eine weitaußsehende Mißverständniß gerathen/ welche nunmehro durch GOttes Gnade den 8ten dieses Monaths Martii glücklich terminiret worden/ und dannenhero wir aus Freund-vetterlichen Gemüthe bedacht seyn/ wie wir uns mit der Durchl. Fürstin/ Frauen Magdalena Sibylla, verwittweten Hertzogin zu Mecklenburg/ gebohrner zu Schleswig Holstein ꝛc. cum tot. tit. unser freundlichen lieben Muhme/ wegen dero ex pactis dotalibus & Testamento vorermelten dero Hochsehl. Herrn und Gemahls Lbd. nach Maßgebung der Keyserl. Rescriptorum de dato den 12 Jan. und 15. Febr. 1697. und sonsten zu fordern habenden prætensionen/ vergleichen und abfinden mögen/ daß wir darauf deßfalls mit Ihr. Lbd. und sie sich wieder mit uns/ nach zu dem Ende gepflogenen Tractaten in aller Freundschafft auf Maasse und Weise völlig verglichen und vertragen/ wie folget/ nemlich: und

1.

Wollen wir die zwischen Ihr. Lbd. und dero Hochsehligen Herrn und Gemahls Lbd. zu Gotterff den 27. Novembr. Anno 1654. vollenzogene/ und von unsers Groß-Herrn Vaters Gnaden/ dem Durchl. Fürsten/ Hn. Adolph Friedrichen/ Hertzogen zu Mecklenburg cum tot. tit. Christmildesten Gedächtniß/ sub dato Schwerin den 22. Martii Anno 1655. confirmirte pacta dotalia hierdurch wissend- und bedächtlich confirmiret und bestätiget haben. Als denn

2.

Ihrer Lbd. aus geregten Urkunden zu dero F. Unterhalt jährlich an Witthumbs-Geldern

12000.

12000. Rthlr. und wegen der Morgengabe-Gelder gleichfalls jährlich 300. Rthlr. an Zinsen zu fordern haben/ so lassen wir es auch bey gedachter Summa der 12300. Rthlr. schlechter Dings bewenden/ und werden selbige a die geschehener würcklichen evacuation, als termino a quo nachfolgend paciscirter massen passiret und angerechnet. Ob nun gleich

3.

Ihrer Lbd. zu dero Witthumb die bereits hiebevor in possession und völligen Besitz gehabte Aempter/ Dargum und Stavenhagen mit allen deren pertinentien assigniret und eingeräumet worden/ um erwehnte Gelder aus deren Nutzungen oder Einkommen zu erheben/ dennoch aber gedachte Summe daraus bey weiten nicht abgeführet werden kan; so soll der Mangel aus andern Aembtern und gewissen Revenuen unsers Hertzogthumbs Güstrau nachfolgender Gestalt ergäntzet und ersetzet werden. Allermassen es

4.

Derentwegen also verglichen/ daß Ihr. Lbd. die Aempter/ Dargum und Stavenhagen/ mit allen deren Abnützungen/ Einkommen und Gefällen/ wie dieselbe immer Nahmen haben/ und genossen werden mögen/ nichts überall/ als das jus superioritatis oder territoriale, und was davon dependiret/ nemlich Contributiones und Monath-Gelder davon ausgenommen/ jedoch daß/ an statt itztgedachter Monath-Gelder/ Ihr. Lbd. von denen aus dem Zoll zu erheben habenden Geldern 400. Rthlr. Ihro decourtiren lassen/ und dahingegen bemächtiget seyn sollen/ solche Monath-Gelder/ nach ihrem eigenen Belieben von denen Unterthanen einheben zu lassen/ und zwar das Ampt Dargum für 3500. Rthlr. das Ampt Stavenhagen aber für 1600. Rthlr. jährlicher Abnützungen auf Abschlag obgedachter dero Witthumbs-Gelder annehmen und Ihro decourtiren lassen/ wie denn auch den vor Güstrau belegenen Bau-Hoff ad dies vitæ, zumahlen Ihre Lbd. sich erkläret/ die Wohnung zu Güstrau Zeit ihres Lebens behalten zu wollen/ an statt jährlicher pension für 1400. Rthlr. behalten/ und also diese Aempter und Bau-Hoff insgesampt für 6500. Rthlr. annehmen/ und deroselben auch so hoch zugeschlagen worden. Was nun

5.

Ihrer Liebden Wohnung anlanget/ lassen wir geschehen/ daß sie dieselbe Zeit ihres Lebens auf dem Schlosse zu Güstrau gegen dero freund-muhmliches Erbitten/ daß wir auf dero Witthumbs-Sitz dem Ampte Dargum Ihro die Wohnung nicht aptiren dörffen/ behalten möge/ wie dann Ihr Liebden darin weder von uns noch den Unserigen auf keinerley Weise oder Wege turbiret oder beunruhiget werden sollen/ und auf gleiche Arth und Weise behalten ad dies vitæ, auch Ihr Liebden den Stall/ Wagen- und Reit-Hauß zu dero Besitz und Einhabung/ jedoch/ daß für uns unsere Zimmer und die gewohnliche Logementer und Gewölbe/ für unsere Cantzellepen allezeit/ der Marstall/ Wagen- und Reit-Hauß aber/ wenn wir da seyn/ für unsere Pferde und Wagen offen bleiben; Uber dem wollen wir Ihrer Liebden alles zu dero Hoff-Stadt benöthigte Brenn-Holtz/ ohne eintziges Entgeld/ frey und zu rechter Zeit einfahren lassen/ wozu gleichwohl auch die Unterthanen von dem Bau-Hoff/ nach billiger proportion die Fuhren mit zu thun haben/ die bis anhero zur Hoff-Stadt gelieferte gewöhnliche Fische/ sollen Ihrer Liebden/ wann wir mit unserer Hoff-Stadt nicht zugegen seyn/ zu geniessen haben/ zu Anschaffung des Heues auch/ so dieselbe zu dero Marstall benöthiget seyn werden/ wollen wir 20. Fuhren von Dargum ab nach Güstrau jährlich verrichten/ desgleichen was an Streu/ Stroh vom Bau-Hoff nicht kan genommen werden/ von andern Höfen Ihrer Liebden anschaffen lassen. Solten sich

6.

Auch einige Casus fortuiti Zeit währender Witthumbs-Besitzes/ als Krieg/ Mißwachs/ Hagel-Schaden und dergleichen/ welche durch Menschliche Fürsorge nicht können abgewandt und verhütet werden/ zutragen/ wodurch Ihr. Liebden an den Intraden der Aempter und des Bau-Hofes einen Abgang oder Schaden leiden möchten/ so soll es damit also gehalten werden/ wie solches die pacta dotalia anzeigen/ und sonsten die Rechte verordnen. Alldieweil

7.

In pactis dotalibus wörtlich enthalten/ daferne etliche Zinsen und Nutzungen oder andere Stücke/ so zu dem Witthumb gehörig/ versetzet/ oder sonst mit pensionen oder andern Bürden beschweret wären/ daß solche Witthumbs-Güter solcher und aller andern darauf stehenden Bürde entfreyet werden sollen. Und dann das Ampt Stavenhagen nicht allein mit einer Schuld beleget/ und deßfalls zum Theil würcklich verhypotheciret/ so daß es nicht völlig frey und ohngehindert genossen werden kan/ sondern

dern auch einige nutzbare pertinentien davon gar veräussert worden; Alß lassen wir geschehen/ daß Ihr Lbd. solche veräusserte pertinentien/ nach dero Belieben und Gefallen/ reluiren/ wie wir dann auf Ihr Lbd. Begehren mit denen possessoribus solcher pertinentien das pretium von Unser Cammer behandeln lassen/ und in Krafft dieses/ uns anheischig und verbindlich gemacht haben wollen/ daß wir oder unsere Fürstliche Erben und nachkommende Hertzogen zu Mecklenburg künfftig/ bey wieder Abtretung dieses Ampts/ Ihr Lbd. oder dero Erben das dafür gezahlte Geld und alle nach Billigkeit zu designirende extantes necessarias & utiles meliorationes bezahlen wollen und sollen. Alß

8.

Nach Behandlung der Abnützungen der Aempter Dargum und Stavenhagen/ wie auch des Bauhofes/ so sich von Dargum 3500. Rthlr. von Stavenhagen 1600. Rthlr. und von dem Bauhoff 1400. Rthlr. und also in allen 6500. Rthlr. beträget/ annoch 5800. Rthlr. im Nachstande bleiben/ und von andern Intraden unsers Hertzogthumbs Mecklenburg Güstrau ergäntzet werden müssen; So versprechen wir hiemit/ daß solcher Nachstand aus unsern Zoll zu Boitzenburg genommen/ und quartaliter, nach proportion desselben in guter groben im Hertzogthumb Mecklenburg gäng- und gebiger Müntze/ Mecklenburgischer Wehrung/ den Rthlr. zu 48. Lßg. gerechnet und bezahlet werden soll. Wir wollen auch

9.

Bloß aus sonderbahrer gegen Ihr Lbd. tragenden Zuneigung/ jedoch nicht als heres die 12000. Rthlr. species Capital, wofür unser Elb-Zoll zu Boitzenburg bereits hafftet/ durch diese Versicherung dergestalt mit übernehmen/ daß die jährliche Zinsen auch an spec. Rthlr. richtig und unweigerlich bezahlet werden sollen. Damit aber auch

10.

Ihr Lbd. vorbesagter dero Prætensionen halber gesichert seyn mögen; Als verhypotheciren wir und setzen Ihr Lbd. zu einen wahren und unstreitigen Unterpfande das Hertzogthumb Mecklenburg Güstrow/ und in specie unsern Elb-Zoll zu Boitzenburg/ und dessen Einkünffte/ so weit nöthig/ als woraus sie solche zu erheben haben/ cum constituto possessorio & sub pacto executivo, auf allen Säumnis-Fall dero Vergnügung darauß auf alle Ihr Lbd. beqvehm und zuträglich fallende Ahrt und Weise zu suchen/ und sich selber bezahlt zu machen.

Letzlich versprechen wir hiermit über diesen Vergleich und Versicherung Ihro Kayserlichen Majestät allergnädigsten Consens und Confirmation, auf gemeine Kosten/ allerunterthänigst zu erbitten/ und solchen binnen 3. Monath anzuschaffen und einzureichen.

Wie denn auch Uhrkundlich wir diesen Vergleich und Versicherung für uns und in Vormundschafft unserer Herren Brüder Liebden Liebden und unser eigenhändigen Unterschrifft vollenzogen/ und mit unserm Fürstlichen Insiegel corroboriret und bekräfftiget haben/ und davon zwey gleichlautende Exemplaria verfertigen lassen. So geschehen zu Hamburg den 19ten Martii 1701.

* *

SVPPLEMENTVM
Zu den Hertzogen zu Würtemberg.

(I.)

Des Schwäbischen Bundes in Anno 1490. aufgerichtete Verschreibung/ gegen der Landschafft Würtemberg/ samt inserirtem Kayserlichen Spruch und Entscheid zwischen beyde Eberharden dem Aeltern und Jüngern/ Grafen zu Würtemberg/ des Lands halb Anno 1489. den 30. Julii zu Franckfurth beschehen.

WIr die Haubtleuthe ꝛc. bekennen und thun kund offenbahr mit diesem Brieff/ als zwischen den Hochgebohrnen Herrn/ Herrn Eberhardten den ältern und Herrn Eberharten dem jüngern/ Gevettern/ Grafen zu Württemberg und Mömpelgard ꝛc. unserm gnädigen Herrn etwas Irrung und Spänn gewesen/ der sie auf dem nechst gehalten Tag zu Franckfurth durch den Durchl. Fürsten und Herrn/ Hn. Maximilian, Röm. König ꝛc. und den hochwürdigen Fürsten/ unserm gnädigen Herrn/ Herrn Wilhelmen/ Bischoffen zu Eystett/ alß Kayserlichen Anwald/ mit samt uns Graf Hugen von Werdenberg und Hailigenberg Haubtmann/ und dem strengen Herrn Simon von Kahen-

Kahensteten, Ritter, als Zusätz von beyden unsern gnädigen Herren von Wirttemberg darzu gegeben, gericht und entschaiden sind, nach Laut der Brieff darüber gemacht, von Wort zu Wort also lautende:

WIr Maximilian von GOttes Gnaden, Röm. König, zu allen Zeiten Mehrer des Reichs, Ertz-Hertzog zu Oesterreich, Hertzog zu Burgundi, zu Lutrigckh, zu Brabant, zu Steyer, zu Kernten, zu Crain, zu Limpurg, Lüzelburg und zu Gellern, Graf zu Flandern, zu Habspurg, zu Phirt, zu Kiburg, zu Artois, und zu Burgundi, Pfaltzgraff zu Hennigau, zu Holland, zu Seeland, zu Namur, zu Zütpfen, Marggraff des H. R. Reichs und zu Burgau, Landgraff in Elsaß, Herr zu Frießland, auf der Windischen Marckh, zu Portenau, zu Salintz, und zu Mechelen, ꝛc. Und Wir Wilhelm, Bischoff zu Eystetten, der Zeit Kayserl. Anwaldt, Bekennen uns öffentlich und tugen kund allermänniglich mit diesem Brieff: Alß sich zwischen den Wohlgebohrnen unsern Schwägern, Freunden, Gevattern und des Reichs lieben Getreuen, Eberhard dem Eltern ainer, und Eberharten dem Jüngern, Gevettern, Grafen zu Württemberg und zu Mömpelgard, der andern Parthey, etlich Zeit Irrungen, Spenn und Zwietracht gehalten, die, nachdem sie zu bayderseith dem heiligen Reich gewandt sind, uns zu mißfallen gedienet haben, und so dann unser Gemüth und angebohrne Natur, zu Friden und Einigkeit, zuvoran dem allmächtigen GOtt zu Lob, dem heil. Reich zu Stärckung, auch Landen und Leuten zu Ehr und Nutz, zu fürdern und zu Aufnahm geneigt sind, so haben Wir um Vermeidung Krieg, Aufruhr und Widerwertigkeit, so sich in dem heil. Reich begeben möchten, an die obgenanten baid Graff Eberharten: dieweil wir sie gütlich mit Wissen nicht haben mögen betragen lassen, langen solich ihr Irrungen, Spehn und Zwitracht zu uns als einem Mann, und sunst zweyen, die entweder ainen zu uns sezen solt zustellen, also was Wir mit denselben zweyen Zugesezte ainhellig, oder dem mehrern Theil zwischen ihn sprechen und entschaiden würden, daß sie an alle Wägerung und Ußzug dabey bleiben, dem nachkommen, und das vollziehen solten, solches uns von den gemelten von Württemberg also verwilligt und zugelassen, auch darauf von ihr jedem ainer, nemlich von Graf Eberharten dem ältern, Hugen Graf zu Wertenberg und zum Heiligenberg Haubtmann ꝛc. und von Graf Eberharten dem jüngern, Simon von Stetten, von Kahenstetten, der Elter zu uns gesezt ist, demnach durch den mehrern Theil entschaiden haben, inmassen wie hernach folget: Zum ersten, so soll Graff Eberhardt der älter sein Lebenlang für sich selbs und allein in seinem Nahmen beyde Land Würtemberg regieren, versigeln und handlen, auch alle Leben geistlich und weltlich leyhen, und sonst alles das handeln, thun und lassen, das dem Regiment zugehört, als ein Herr derselben Land, nichts ausgenommen, an all Irrung, Intrag und Verhindernus Graf Eberharts des Jüngern seiner Erben und Nachkommen und Männiglichs von seinen wegen, dann er deß in alleweg Graff Eberharts des Eltern Lebenlang müßig steen, und damit nichzit zu thun haben soll, zu keinerley Weis noch Weg, ungefehrlich; Dargegen soll Graff Eberhart der älter sein Lebenlang, Graf Eberharten dem Jüngern jährlich geben 8000. Fl. Reinischer, und in die zum halben Theil auf St. Georgen Tag nest, und das ander halb Theil auf St. Martins Tag darnach, auch nechstfolgenden, und hinführ jährlichs auf jetzbestimte Zeiten antworten gen Ulme, in die Stadt Ulm, an Irrung und Verbot, dasselbe auch Graf Eberhart der Jung die auf ziemlich quitanzen empfangen lassen solle. Desgleichen soll Graff Eberhart der Elter, Graff Eberharten dem Jüngern zu dem Silbergeschirr, so er ihm vormals gegeben hat, jetzo aber ein zimlich Silbergeschirr geben, damit er nach seinem Stand und Wesen gebührlich versorgt sey. Graff Eberhart der ältere soll auch der Hochgebohrnen Fürstin, Frau Elisabethen, gebohrnen Marggräfin zu Brandenburg, Graff Eberharts des Jüngern ehelichen Gemahl geben, desselben Ihrs Gemahls Lebenlang 2000. Fl. Reinischer, wie ihr dann die vormahls verschrieben sind. Item Graf Eberhart der älter soll auch Graff Eberhart dem jüngern für all sein Zuspruch und Forderung, die er bis auf diesen Tag zu ihm gehabt, oder vermeint hat zu ihm zu haben, sie berühren Gülten, Schulden oder anders, nichts ausgenommen, geben in einem Monath dem ersten 12000. Fl. auch auf ein quitanz, und sollen derselb Graff Eberhart der Jung, mit solchen vorgemelten 8. und 12000. Fl. auch die obgenante sein ehelich Gemahel mit den 2000. Fl. Graf Eberharts des ältern Lebenlang gantz aufgericht, und des benügig sein: weiter dahin Vorderung noch Ansprach um mehrers ihnen zu geben, noch pflichtig zu seyn, zu haben. Dann ob es sich begeben, daß Graff Eberharten dem Jüngern sein Theil Landes wie hernach davon gemeldet wird, wieder zu handen würde, so soll er sich desselben, und auch als-

alsdann die gemelt sein ehelich Gemahl ihres Widdums, wie ihr der verschrieben ist, halten, und niemand ihnen weiter obgemelter 8. und 12000. Fl. halber, in einigen Weeg nichtzit schuldig, sondern sie sollen alsdann gegen Graf Eberharten dem Jüngern, und seiner ehelichen Gemahl todt und abseyn, und ob sich wurd begeben, daß Graff Eberhart der älter mit Todt abgieng, ohn ehelich gebohrne Leibs-Erben, Manns-Personen, vor Graff Eberharten dem Jüngern, deß die Macht stett zu dem Allmächtigen, so soll alsdann demselben Graff Eberharten dem Jüngern wieder werden und ervolgen sein Theil Lands mit sambt dem Silber-Geschirr und Hausrath, wie er das zu Zeiten des Zusammenwerffens ihrer beyden Land halb gethan, gehabt, und jezo Graf Eberhard der älter innhatt, mit Stätten, Schlossen, Dörffern, Weylern, Leuthen, Gütern, Zinsen, Nuzen, Gülten, Vörsten, Wildpännen, Gleiten, Zollen und allen anderen darzu dienenden, auch Wein, Korn und Habern, so zu denselben Zeiten in den Stetten und Schlossen, so ihme zustehen werden, funden wird, nichtzit hindan gesezt und ausgenommen, dann Stuttgart Statt und Schloß, mit samt den Dörfern und Vörsten, auch allen Nuzen, Gülten, Leuthen, Gütern und aller Gerechtigkeit, geistlicher und weltlicher Lehen darzu gehörig. Doch so soll Graff Eberhardt dem Jüngern, wann es sich zu fallen begeb, nach Abgang Graff Eberhards des ältern, die Gülten zu Stuttgarden gehörig, mit Blaubeuren der Statt, Burgkh und Gerhausen, den zweyen Schlossen, auch den Dörfern und Vörsten darzu gehörig, vergleicht werden, und wo Blaubeuren so viel Gült nicht ertragen möchte, so soll ihm des an andern Ohrten Vergleichung geschehen, ungefährlich. Es soll auch Graff Eberharten dem Jüngern der Schirm und die Cast-Vogtey des Closters zu Blaubeuren mit seiner Zugehörd zustehen werden, und ervolgen. Doch so soll er sollich Closter mit der Zugehörd ohnbeschwehrt und ohnbedrängt lassen bleiben, sondern halten, wie Graff Eberhard der Eltere gethan hat, ungefehrlich. Were auch, daß bey Zeiten Graff Eberharts des ältern Leben, und seinem Regiment jezzeit von Graff Eberhards des Jüngern Theil Lands, so er zu Zeiten des Zusammenwerffens gehabt hat, ainigerley versezt, verkaufft oder verändert würde, als derselb Graff Eberhard der Elter des nach Innhalt des lezten Vertrags und des Regiments guth Macht hat, wo sich dann der Fall begeben, daß Graff Eberharten dem Jüngern sein Theil Landes, wie hievor stehet, wieder würde, so soll ihm alsdann von seinem Sohn, ob Graff Eberhart der Elter dheinen ehelichen Leibs-Erben Manns-Personen hinder ihm verlies, oder ob Graf Eberhard der Jung zu solchen Zeiten Graff Eberharts des Eltern Abgang auch dheinen ehel. mannlichen Leibes-Erben hett, von dem von Würtemberg, den Graf Eberhard der Aelter sein Theil Landes verordnet, und verschafft hatt, dasselb so also versetzt, verkaufft oder verordnet were, nach billichen Dingen auch vergleicht werden, ungefährlich. Item ob aber Graff Eberhard der Elter zu Zeiten seines Abgangs ehelich gebohren Männlich Leibes-Erben hinder ihm verlies, so solle denselben seinen verlassen Theil Lands mit Stätten, Schlossen, Dörffern, Weylern, Leuthen, Gütern, Zinsen, Nutzen, Gülten, Vorsten, Wildbannen, Glaiten, Zollen, und allen andern darzu gehörig, auch Silbergeschirr, Haußrath und anderem, mit sambt Stuttgarten wie vorstatt, nichtzit ausgenommen, noch hindangesetzt werden, gedeyhen und erfolgen, ohn Irrung, Inntrag und Hindernus Graf Eberhardts des Jüngern, seiner Erben und Nachkommen, und männiglichs von seinetwegen. Wer aber, daß Graff Eberhard der Elter, so er mit todt abgieng, vor Graff Eberharten dem Jüngern, dhein Männlichen Ehelichen Leibs-Erben hinder ihm verlies, und daß alsdann Graff Eberhard der Jung ehlich Leibs-Erben Manns Personen hett, so solle seinem eltisten Sohn, Graf Eberharts des ältern verlassen Theil Landes, wie er das zu Zeithen des Zusammenwerffens gehabt hat, mit samt Stuttgarten vor Graff Eberharten dem Jüngern werden und erfolgen. Ob aber Graff Eberhard der Jung zu Zeiten Graff Eberhardts des Eltern Abgang dheinen ehelichen gebohren Männlichen Leibs-Erben hett, so soll alsdann Graff Eberharts des Eltern Theil Landes mit samt Stuttgarten, auch Silbergeschirr, Haußrath und anderem fallen und werden, einem von Würtemberg Ehlich gebohren, dem dann derselb Graff Eberhard der älter das vermacht, verordnet und verschafft hett, als er auch das zu thun gut Macht hett und haben soll, unverhindert Graff Eberhardts des Jüngern und männiglichs von seinen wegen, und was auch ihr jedem also zuw[illegible] soll er innhaben, nutzen, niessen, und gebrauchen, mit aller Herrlichkeit, Gewaltsame, und Obrigkeit, wie sich das gebührt, ohn all Irrung, Einträg und Verhinderung des andern ungefährlich, es soll auch alßdann Graff Eberhard der Jünger uff sich nemmen zu bezahlen so viel Schulden, Leibgeding, Burgsäß und verschriebener Dienstgelt, als er zu Zeiten obgemelts Zusam-

menwerffens schuldig gewest ist, desgleichen solle auch Graff Eberhardts des Jüngern ehelicher Sohn, dem Graff Eberharts des Eltern Theil Landes wie vorsteht wurde, oder ob er keinen ehelichen Leibs-Erben Mannspersohn hette, der von Württemberg dem Graff Eberhart der Elter sein Theil Landes verschafft hett, auch auf sich nehmen zu bezahlen, so viel Schulden Leibgeding, Burgsäß und verschriebner Dienstgelt, als Graff Eberhart der älter zu Zeiten des Zusammenwerffens schuldig gewest ist, und soll ihr jeglicher von der Summ, so er also auf sich nehmen solle, alle Zinß, Gülten, Dienstgelt, Leibgeding, Burgsäß, und was auf jede Summ, so ihm übergeben würdet, und auch sonst verschriben ist, ausrichten, an des andern Costen, Schaden und Verlust, ohngefehrlich. Were aber, daß sich die Schulden seit des Zusammenwerffens gemehret hetten, so soll Graff Eberhart der Jung oder sein Sohn, oder der dem Graff Eberhart der älter sein Theil Landes verschafft hett, ihr jeglicher in gleichem Theil mit solcher Mehrung beladen werden, weren aber der Schulden minder dann zu Zeiten des Zusammenwerffens, so soll solch Mynderung auch ihr jedem gleich an seiner Anzahl werden abgezogen, ob sich auch begeben, daß Graff Eberhard der älter mit Todt abgieng, und Graff Eberhard des Jüngern Sohn sein Theil Landes oder einem andern von Württemberg würde, wie hievor stehet, ob dann derselben einer unter seinen rechten Jahren und Tagen, also daß der zu regieren zu jung wäre, so soll Graf Eberhard der Jünger desselben von Württemberg Fürmünder nicht seyn noch werden, sondern seine Sachen sollen werden geregieret und gehandelt, wie Graf Eberhard der Elter das bey seinem Leben sezen und machen wird. Were aber, daß derselbe Graf Eberhard zuvor, und er erstlich Sazung und Ordnung machte, ausser dieser Zeitschied, so sollen seine Sachen durch die drey Ständ der Prælaten, Ritterschafft und Landschafft, seines vermachten Landts, von jedem Theil vier darzu von ihnen selbs erwöhlet und geordnet, ausgericht und gehandelt werden, so lang, bis er 18. Jahr alt wird, alsdann so soll er zu regieren selber anstaun, alles ohne Irrung, Intrag und Hindernus [illegible] Eberharts des jüngern und männiglichs von seinen wegen, ungefährlich. Was auch Graf Eberharten dem Jüngern, von seinem Theil Landes, wie vorgemelt ist, in und zu handen würdet, mit sambt Blaubeuren und seiner Zugehör, von demselben allen soll er nichtzit hingeben, versetzen, verkauffen, noch verändern in keinen Weg, sondern das bey seinem Theil Landes der Herrschafft Württemberg behalten. Ob im aber Sachen zustehn, die ihm und seinem Theil Landts zu Nutz und Nothdurfft dienen würden, als daß ihn wolt beduncken er solicher Sachen halb versetzen und Veränderung thun müst. Wann er dann mit Rath und Willen zwölff Mann, der 4. von den Prælaten, 4. von der Ritterschafft, und 4. von der Landschafft, seins Theil Landes jedweder Theil ausser ihnen selbs erwehlen sollen samentlich oder dem mehrern Theil solich Versetzen oder Veränderung thät, so soll er des Macht haben, wer aber daß die Zwölff samentlich oder dem mehr Theil bedeucht, solicher Versatzung und Veränderung nicht noth seyn, so soll er die zu thun vermeiden und nicht Macht haben. Und ob in solicher Sach die 12. nicht einig seyn, sonder gleich zerfallen würden, so sollen sie einen Obmann nemmen aus der Landschafft des vorgenanten Graff Eberharts des Jüngern, der in der Sach ihrer Zertrennung einen Zufall thun soll, und welchem Theil unter den 12. ihrer Zertrennung er zufalle, dabey soll es bleiben, und dem nachkommen werden ungefehrlich. Der genant Graff Eberhard der Jünger soll auch die Prælaten und all geistliche Stände, desgleichen all arm Leut in Städten und Dörffern desselben seines Theils verwand und zugehörig, und auch den andern Theil Landts, ob im der anfallen würde, bey ihren Gnaden, Freyheiten, Rechten und alten Herkommen, jedes in seiner Gestalt, und auch die armen Leut bey ihren gewöhnlichen Steuren, Zinsen, Gülten und Diensten an weiterer Beschwerung und Gedrang beleyben lassen, auch sich keiner Ungnad noch Raach um die Hendel, so sich zwischen Graff Eberhards des Eltern sein und ihnen begeben hätten, gegen Prälaten, Räthen, Dienern oder Landschafft, samentlich oder keiner Persohn insonder, geistlich oder weltlich, mit der That noch sunst nicht brauchen noch geben ungefehrlich. Graf Eberhard der Jung soll auch vor dem, und ehe er wieder zu seinem Theil Lands kompt, und auch darnach, ob er das erleben und darzu kommen würde, vermeyden, unnütz auch unnothdürfftig und gefährlich schulden auf sich zu nemmen, noch zu machen ungefährlich. Wer auch, daß Graf Eberharts des Jüngern ehlich Gemahl vor ihm mit Todt abgieng, würde er sich dann wieder verheurathen, so soll das geschehen mit einer die sein Gnos ist, ob er sich aber mit einer mindern und niedern Persohn verheurathen, überkäme er dann bey derselben Kind, wenig oder viel, so sollen die an seinem Theil Landes noch an der Herrschafft Württemberg keinen Erbtheil haben, empfahen noch überkommen,

in kei

in keinen Weg ungefehrlich. Ob er sich aber wieder verheurathen würde, mit Wissen und Willen Graf Eberharts des Eltern, alsdann soll derselb Graf Eberhard der Elter derselben seiner Gemahl auch 2000. Gülden geben, inmaßen wie er der jezigen seiner Gemahl die zu geben verschrieben ist. Es soll auch zwischen Graf Eberharten dem Jüngern und ob es sich, wie vor steht, begeben würde, seinem Sohn, oder dem, dem Graf Eberhart der Elter sein Theil Lands verschafft hett, in vorgemelter Maß und ihren Erben, auch ihrer Landt, und der Ihren ein freyer Zug seyn, von ihr einem und dem andern zu ziehen, und damit von ihr jegliches Hindersässen gehalten werden, wie der in der erblichen Theilung bei der Graf Eberharts Vätter seeligen angesehen und verschrieben ist, ungefehrlich. Item Graf Eberharten dem Eltern soll vorbehalten seyn, die Abnüzung der Städt, Schloß und Aemter zue Böblingen, Sindelfingen, Wiltberg und Bülach, mit samt den Dörfern darzu gehörig, auch die 10000. Gülden von Hirschauw und Wurmlingen wegen, mit samt dem Siber-Geschirr und Hausrath, wie ihm das alles von seiner Frauen und Mutter seeligen angefallen, und das vormahls nach Lauth der Verträg verschrieben ist. Es sollen auch nach Graff Eberhards des Eltern Todt die Einungen und Verträg vormahls gemacht, in allen Sachen bey Kräfften seyn und verbleiben. Wo es anderst diesem unserem Entscheid in einem oder mehr Puncten oder Artickeln nicht widerwertig ist. Was auch Graf Eberharten dem Jüngern von Graf Eberharten dem Eltern jezo würde, mit demselben und auch seinem Leib und anderer Haab, so er hat, soll er in den Schwäbischen Bund kommen, und ob er den Fall seines Theil Lands, oder das gantz Land, wie hievor davon begriffen ist, erleben würde, alsdenn soll er aber mit seinem Leib, und denselben seinen Landen in dem gemelten Bund sein, und sollen die Bürger und Einwohner desselben sein Theil Landes, so ihn zum Theil oder gar anfallen möcht, sich jetzo gegen dem Bund verschreiben und darauf schwöhren, in Beywesen einer unser, auch beeder Graf Eberhardten darzu verordneten Bottschafften. Ob es sich wie vorstehet zu Fällen begeben, wo dann in einige Weg wider diesen unsern Entscheid und Spruch an einem oder mehr Puncten oder Articulen gethan, und nicht gehalten würde, von wem das geschehe, daß sie dann mit samt dem gemelten Bundt, mit ihrer Hülff und Beystand daran sein sollen und wollen, nach ihrem Vermögen, daß dieser unser Verspruch und Entschaid an allen Stücken, Puncten und Articuln bey Kräfften bleib, auch gehalten, vollzogen und gehandhabt werde, als deßgleichen der Bund sich jetzo herwiederum deß gegen der Landschafft auch verschreiben solle ungefehrlich. Und hierauf so sollen die obgenanten baid Graf Eberharten von Württemberg, um alle ihre Irrungen, Forderung, Sprüch und Geprechen, so ihr einer zu dem andern, den seinen, seine Rätten Dienern uñ allen seinen zugenanten Geistlichen und Weltlichen, bis uff diesen Tag diß Briefs datum gehabt, und vermeint hat zu haben, sie seyn gelaut eröffnet oder nicht, und was sich darinnen und darunter hat begeben, für sich, die Ihren, Räth, Diener, Zugewanten, und darunter Verdachten mit einander gesönt und gereicht, sein und ihr keiner darum gegen den andern oder den seinen, Räthen, Dienern, Geistl. und Weltl. noch den Ihren, so darunter oder darzu verwant oder verdacht wären oder sein möchten, nichtzit unfreundlichs handlen, fürnehmen, noch üben, mit der That noch sonst in kein Weiß noch Weg, wie dem Nahmen geben werden möchte, ungefehrlich. Und soll Graf Eberhard der Jung die ganze Landschafft Württemberg in seinem offenen Brieff unter seinem Siegel erlassen der Ayd und Pflicht, so sie ihm der Erb-Huldigung halben gethan habendt, und sie der frey, ledig und loß sagen, und soll darauf dieselbe Landschafft von neuem schwören, diesem unserem Entscheid, an allen Stücken, Puncten, und Articuln, so viel es sie bindet und berüret, nachzukommen, und das zu halten, getreulich und ohngefährlich. Mit Urkund, so haben wir Maximilian Römischer König obgenant, unser Königlich Insiegel, und wir Wilhelm Bischoff zu Eystett, Kayserlicher Anwald, unser Insiegel, auch wir Hug Graf zu Werdenberg und zum Heiligenberg Haubtmann ꝛc. und Simon von Stetten der Elter, unser jeder sein Insiegel, als Zugesezten, wie hievor stehet, auch an diesen Brieff thun henken, wir Eberhard der Elter, und wir Eberhard der Jünger, bekennen auch an diesem Brieff, und gereden, geloben und versprechen, was durch der obgenanten unsern gnädigsten Herrn den Römischen König, auch unsern besondern lieben Freund und Gevatter, Herrn Wilhelmen Bischoffen zu Eystetten, als Kayserlichen Anwaldt mit samt unserem Oheim Graf Hugen, und unserem besondern Simon von Stetten, unser beeder Zugesezten, hievor gemelt, entscheiden, und von mehrerem Theil gesprochen ist, daß wir solches alles bey unsern Ayden, so wir hierum leiblich zu GOtt

und den Heiligen geschworen haben, so viel unser jeden das berührt an allen Stücken, Puncten und Articuln getreulich, wahr, steth und vöst, unverbrechentlich halten, und darwider nicht seyn noch thun sollen noch wollen, noch schaffen gethan, durch uns selbs oder jemand anders von unsers keines wegen in kein Weiß noch Weeg, dann wir uns beyd hierauf aller Freyheiten, geistlicher und rechtlicher Ausflucht, der wir uns wieder jehtzit, in obgemeltem Spruch und Entschaid begriffen behelffen möchten, verzügen und begeben haben, alles ohne Geverd. Und des zu wahrem Urkund, so hat unser jeglicher sein Insiegel auch offentlich thun hencken an diesen Brieff. Und dieweilen wir Maximilian Römischer König, und wir Wilhelm Bischoff zu Eystetten, Kayserlicher Anwald, diesen unsern Spruch und Entschaid, mit samt den zweyen zu uns gesetzten, in Beywesen des ehrwürdigen Berchtolden, Erz-Bischoffen zu Maintz, des heiligen Römischen Reichs in Germanien Erz-Canzlers, unsers lieben Neven und Churfürsten, auch der hochgebohrnen Friderichen und Sigmunden Gebrüdere, Marggraven zu Brandenburg, zu Stettin, Pommern, der Cassuben und Wenden Herzogen, Burggrafen zu Nürnberg und Fürsten zu Rügen, unsern lieben Oheimen und Fürsten gethan handt, so haben wir jetzbestimpten Berchtold, Ertz-Bischoff zu Maintz, Churfürst, und wir Friderich und Sigmund, Marggrafen zu Brandenburg Gebrüder, so wir bey solichen obbestimten Spruch und Entschaid durch Erfordern unsers gnädigsten Herrn des Römischen Königs, und des ehrwürdigen Herrn Wilhelms Bischoffs zu Eystetten, Kayserlichen Anwalds, als der eröffnet worden ist, gewesen seind. Zu Urkund desselben Spruchs und Entscheids, wie ehegemelter Berchtold, Ertz-Bischoff zu Maintz, Churfürst, unser Insiegel, und insonderheit wir Marggraf Friderich und Marggraf Sigmund, unser gemein Insiegel zu des gemelten unsers gnädigsten Herrn des Römischen Königs und unsers Freundts von Eystetten, Kayserlichen Anwalds, auch der vorgenandten Graf Hugen und Simon von Stetten Insiegeln, vor der gemelten unser Schwäger und Oheim von Württemberg Insiegel auch thun hencken an diesen Brieff, der geben ist zu Franckfort an dem 30. Tag des Monaths Julii, nach Christi Geburt 1489. unser Maximilian Königs, Römischen Reichs in 4. Jahren.

Ad Mandatum Domini Regis.

Dieweil nun in diesem vorgeschriebenen Entschaid und Spruch unter andern auch gesprochen und entscheiden ist, daß der vorgenant unser Herr Graf Eberhardt der Jünger mit dem, das im von unserem gnädigen Herrn Graff Eberharten dem Eltern ietzo wirdet, auch mit seinem Leib, und anderer seiner Hab, in unserm Bund kommen soll, und ob er den Fall seines Theil Landts, oder das gantz Land, wie auch in diesem obbestimmten Entschaid ist begriffen, erleben würde, daß er alsdann aber mit seinem Leib und denselben seinen Landen, in demselben unserm Bund soll sein, und daß sich die Bürger und Einwohner desselben seines Theil Landts, so ihm zu Theil oder gar anfallen möcht, gegen uns jetzund sollen verschreiben, und darauf schwören, ob es sich zufallen wie vorstett begeben. Wann dann wider diesen obgeschrieben Entschaid und Spruch, an einem oder mehr Stücken gethan, und der nicht gehalten wird, von wem das geschehe, daß sie dann mit samt uns mit ihme Hülff und Beystand daran seyn sollen, daß derselb Spruch und Entschaid in allen Stücken bey Kräfften bleib und gehalten werde, deßgleichen wir uns auch wiederum gegen ihn verschreiben und verbinden sollen, wie derselb Articul das klärlicher ausweiset; Demnach und dieweil sich die gantz Landschafft Württemberg dieser jetztgemelter Ding gegen uns verschrieben, und das geschworen handt, so haben wir alle gemeinlich und unverschaidentlich den Bürgern uñ Einwohnern des gantzen Landts Württemberg bey unserm guten Treuen an Aydes statt, zugesagt, geredt und versprochen, und thun das in Crafft dieß Briefs, ob sich begeben, daß unserem Herrn Graf Eberharten dem Jüngern sein Theil Landts oder das gantze Land Württemberg anfallen würde, wie das in dem vorgeschriebenen Entschaid und Spruch einhelliglich entscheiden und begriffen ist. Wo dann in einigen Weg, wider denselben Spruch und Entscheid gethan, und nicht gehalten würde, von wem das geschehe, daß wir dann mit sambt der vorgemelten Landschafft Württemberg mit unser Hülff und Beystand daran seyn sollen und wollen, nach unserem Vermögen, daß derselb Spruch und Entschaid an allen Stücken, Puncten und Articuln bey Kräfften bleib, gehalten, vollzogen und gehandhabt werde. Und ob sich begeben, daß der Bund dieser Sachen halb in einig Veyt, Krieg oder ander Widerwertigkeit kommen, und die Jahrzahl des Bunds, ehe dann dieselben Sachen gerieht oder betragen, ußgehen würden, so sollen und wöllen Wir nichtzit destominder, nach Ausgang sollichs Bunds ihm dannoch nach allem unseren Vermögen getreulich berathen und beholffen seyn, so lang bis daß die gemelten Sachen genzlich hingelegt, gerieht und getragen werden, alles getreulich und ohngefährlich. Und des zu wahrem Urkund, so haben von uns obgenanten Prælaten, Grafen, Freyen, und der von Adel wegen, nemlich Wir diß nach benanten Ulrich Graf zu Montfort, Herr zu Bottmang der Elter, der Zeit Haubtmann des Theils im Hege und am Boden-See, und zu ihm Wir Wolffgang von Clingenberg Teutsches Ordens Land-Commenthur der Baley zu Elsas und Burgundi. Johannes Abbt des GOtts-Hauses Salmansweyler, Ordens von Citel. Jörig Graff zu Werdenberg, und zum Heiligenberg, Johannes Graf zu Sonnenberg Land-Vogt, Conrad von Schellenberg Ritter, und Bilgrim von Reischach zu Stoffeln; Item Albrecht Herr zu Limburg des Römischen Reichs Erb-Schenckh, der Zeit Haubtmann des Theils am Kaher, zu ihm Wir Ludwig Graff zu Helffenstein, der Jünger, Albrecht von Rechberg von Hohen Rechberg, Ulrich von Westerstetten, Conrad von Achelfingen, Rennwart von Wellwart, alle 4. Ritter, und Ber von Fürnheim Haußvogt zu Stuttgardten. Item Ulrich von Freundtsperg zu Myndelheim Ritter, der Zeien Haubtmann des Theils an der Donau. Zu ihm wir Simon Abbt zu St. Georgen, Gozhaus zu Ochsenhausen, Simon des Gottshaus zu Obermarchthal, Philipps Graff zu Kürchberg, Hanns von Stöffeln, zu Justingen frey. Wilhelm von Stadion Ritter, und Burcard von Elrbach zu Laupheim. Item Georg von Ehingen, der Zeit Haubtmann des Theils am Neccar, Conradt Schenckh von Winterstetten, Hermann von Sachsenheimb, Hanns von Neuemarckh alle 4. Ritter. Wolff von Tachenhausen der Elter, Burcard von Ehingen, und Ludwig von Rüppenburg, alle unsere aigne Innsiegel für uns und alle ander gemein Gesellschafften samt Jeorgen Schilts, als darzu verordnet und erbetten, und für alle unsere Erben und Nachkommen, öffentlich hieran thun hencken, und wir die Burgermeister und Rath der Heiligen Reichs Stätt, nemlich Ulm, Eßlingen, Reutlingen, Hall, Gmünd und Dünckelspiel, unser Statt-Secret-Innsiegel, für uns und all unser und ihr Nachkommen, auch öffentlich thun hencken an diesen Brieff, under den obgeschriebenen Insiegeln allen wir die Haubt-Leuth, Prälaten, Graffen, Freyen, Ritter und Knecht, die von Adel und von den Stetten, uns das alles zu halten vöstiglich verbinden, gleicherweiß, alß ob unser aller und jedes Innsiegel besonder hieran hengen, und alle von Nahmen zu Nahmen an diesem Brieff geschrieben stünden, der geben ist auff Freytag nechst nach St. Simon und St. Judas Tag. Anno M. CCCC. LXXXX.

* * * * * * * * * ◦ * ◦ * * * * * * * * *

SVPPLEMENTVM VLTER.

Zu den Landgrafen zu Hessen.

(I.)

Landgraf Ludwigs zu Hessen Versicherung an den Rath und Stadt Dornburg, sie bey allen ihren Rechten und Gewohnheiten zu lassen, daferne nach der Erb-Verbrüderung zwischen Sachsen und Hessen, sie an das letztere Fürstliche Haus dereinst kommen solten, de Anno 1431.

WIr Ludwich von GOttes Gnaden, Landgraff zu Hessen, bekennen öffentlichen, mit diesem unsern Briefe, vor allen Leuten, die ihn sehen, oder hören lesen, als die Ehrsamen und weisen Lüte, Ratis Meister, Rath und Bürgere, gemeynlich der Statt Dornburg, uns und unsern Erben eine rechte Erb-Huldigung gethan han, von Geheisse wegen der Hochgebohrnen Fürsten, Herrn Friedrichs, Herrn Siegmunds, Herrn Heinrichs, und Herrn Wilhelms, Gebrüdere, Herzogen

zogen zu Sachsen, und Hrn. Friedrichs, ihres Vettern, alle Landgraffen in Düringen und Marggraf zu Meissen unsern lieben Oheimb. Daß wier denselben Bürgern gemeinlich geredet han, und reden in diesem Briefe, wers daß sie an uns oder an unsern Erben qvemen, nach dem als sie uns geholdiget, und geschworen haben, daß wir sie denn bey allen ihren Rechten, Ehren, Würden, allen guden Gewohnheiten, und Herkommen, als sie bey den obigen unsern Ohmen gesessen haben, lassen und sie darbey getreulich behalten sollen und wollen, ohne Inntrag und Gefährde, was auch die vorigen unser lieben Ohmen von Sachsen, von Düringen und von Meissen an deregenen Stadt, und Bürgerenthe verschrieben, und verwyset hetten, oder sie oder ihre Leibes-Lehens-Erben noch daran verschrieben oder verwysen werden, darzu sollen noch wollen wier oder unser Erben nicht greiffen noch darwieder thun in keiner Weisse, sondern wier sollen und wollen das unverrückt halten, in allermasse, als das verschrieben und verweiset ist, abe das an uns qväme, hätten auch die vórigen unser Ohmen von Sachsen, von Düringen und von Meissen, die vorigen Stadt und Bürger gemeynlich oder ihren einigen besonders versatzt, sie oder ihre Leibes-Lehens-Erben, nach ihnen noch versetzen würden, vor die Schulde, die sie kundlich erweisen möchten, das solten und wolten wier oder unsere Erben sie gütlich abnehmen und entledigen, abe sie nach Ende der Brüderschafft zuschen (zwischen) den obigen unsern Ohmen und uns, an uns kämen, sonder alle Gefehrde, und ohne Argelist, des Uhrkunde han wier unser Ingesiegel an diesen Brieff thun hencken. Geben ufn Montag nach aller Heyligen Tage, nach Christi Gebuhrt vierzehen hundert, darnach in dem ein und dreysigsten Jahre.

L.S.

Der II. Continuation Zweyte Fortsetzung.

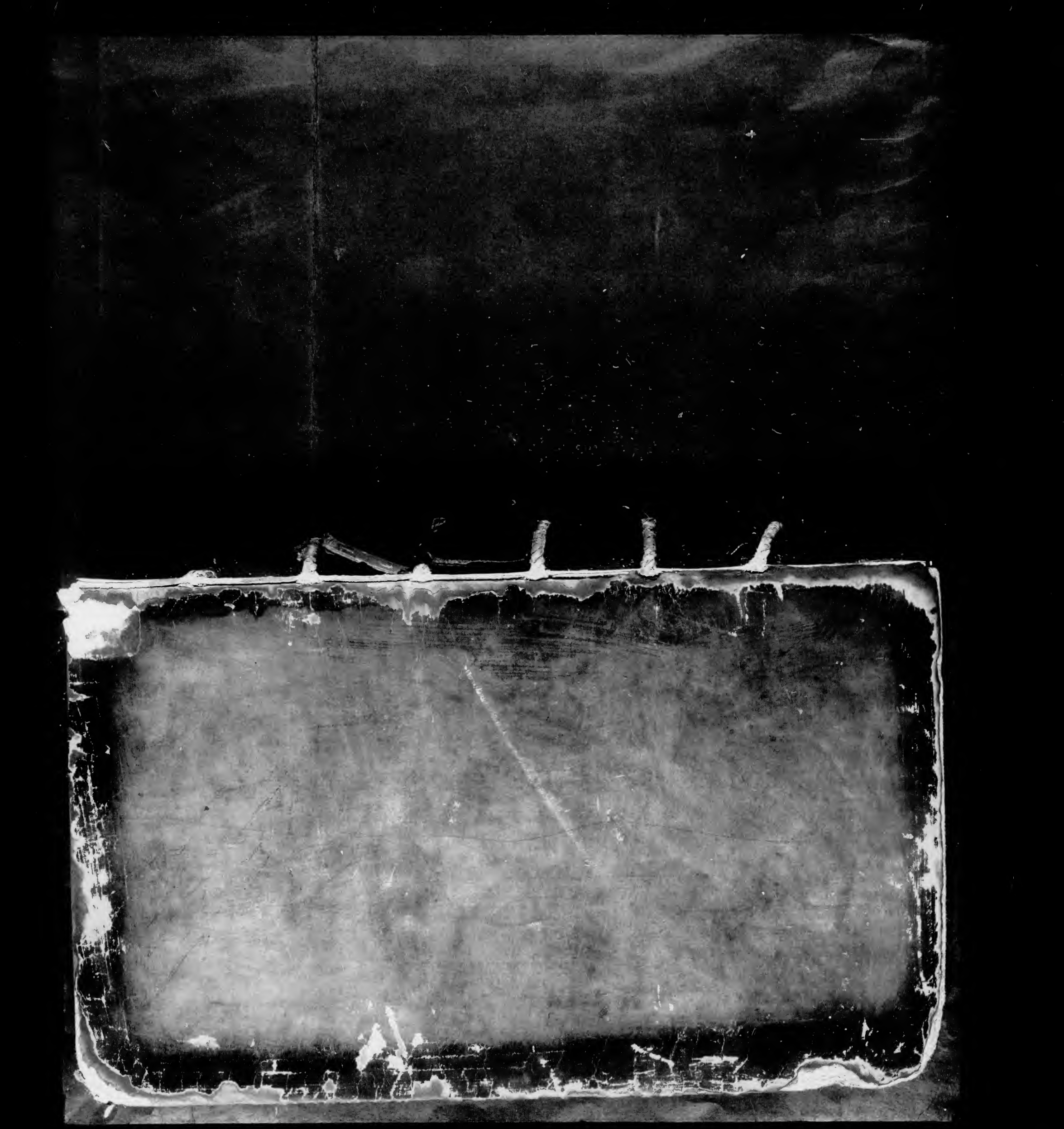

VOL. 10
PART 1

943 L97
Q .10
Columbia University
in the City of New York
Library
Special Fund
Given anonymously

X 1.

XVII. 53.

Der andern

CONTINUATION

Zweyte Fortsetzung.

Der

IV. Abtheilung

Zehender Absatz.

Von dem Königl. Dännemärckischen und Fürstlichen Hause Hollstein.

I.

Lehen-Brieff Königs Waldemari in Dännemarck / so Er Graff Gerharden zu Hollstein / so wohl über das Hertzogthum Jütland / als die Vasallen im Schleßwigischen ertheilet / de Anno 1326.

OMnibus præsens scriptum cernentibꝰ, Woldemarus Dei gratia Danorum Slavorumque Rex, quondam Dux Jutiæ, salutem in Dmn. sempiternam, & hujꝰ rei subscriptæ veritatem. De Jure naturali & divino requiritur, ut fideles in suo fidelitatis obsequio, aliquo retributionis præmio respiciantur; Hinc est, quod propter innumera beneficia, nobis Regno & Regni personis, impensa, labores, sumptus & expensas, quas Comes Gerhardus, noster Avunculus dilectus diversis temporibus, pro Commodo, necessitate & honore dicti Regni nostri fecit, & pertulit, & hodie facere non recusat, bona & matura deliberatione, motu proprio, non circumventi, nec seducti, cum consilio & Consensu venerabilium Patrum, Caroli Scaniæ Lundensis Ecclesiæ Archiepiscopi, Nicolai Burgla, Petri Ottonienſis, Johannis Slosevicensis, Johann Ripen Johann Roschil: Turkoni Wiburgen: & Suenonis Electi Archusien: Ecclesiarum Episcoporum, nec non Laurentii Dapiferi, Ludovici Marscalli, Canuti Purse, Johann. Offes, ac omnium aliorum Consiliariorum nostrorum dimisimus, dedimus & nihilominus Jure feudali contulimus, Nobili Domino Avunculo Nostro Clarissimo Gerhardo Holsatiæ & Stormariæ Comiti, suisque veris & legitimis Hæredibus, totum Ducatum Jutiæ cum omnibus suis metis, terminis, distinctionibus, terris, Insulis, Castris, Civitatibus, Munitionibus, Vasallis, Mari, aquis, portubus, Judiciis Jurisdictionibus, Juribus, omnibus Regalibus, ac aliis cum Dominio utili & directo, ac aliis honoribus, dignitatibus, aliisque proventibus, quibuscunque censeantur nominibus, pacifice & quiete, perpetuis temporibus possidendum, de quo quidem Ducatu Jutiæ ipsum Comitem Gerhardum infeudavimus more Principum, cum vexillis dictis, Fanenlehen / & præsentibus infeudamus. Volentes & debentes, liberos & hæredes dicti Ducis, nostri Avunculi dilecti, de ipso Ducatu, & omnibus suis pertinentiis infeudare, quando per ipsos requisiti fuerimus, dilationibus frivolis & contradictionibus non quæsitis: Damus etiam eidem Comiti Gerhardo, suisque veris hæredibus, *omnes Vasallos residentes in Diœcesi Selesevicensi. Volentes ut ipsi Vasalli nulliobediant, serviant, nisi prædicto Comiti & suis veris hæredibus, prout nobis obedire consueverunt & tenebantur*, mittimus & ducimus ipsum liberos & hæredes suos, in corporalem possessionem Ducatus prædicti, & omnium ad ipsum pertinentium. Volentes, ipsum & ipsos, ab omnibus violentiis & injuriis tanqvam nostrum nobilem Vasallum, inductum & inductos defendere fideliter & tueri transferentes in ipsum Ducem Gerhardum, Avunculum nostrum, eundem Ducatum Jutiæ cum omnibus & singulis pertinentiis. Abdicando â Nobis, hæredibus & successoribus, nostris, quidquid Juris habuimus, vel habere potuimus in præmissis omnibus vel in quolibet præmissorum, Jure superioris Dominii, vel infeudationis, nobis & nostris duntaxat reservato, Re-

378920

ſcriptis', pro nobis, Hæredibus & Succeſſoribus noſtris, commodo Privilegiorum, Inſtrumentorum, ac aliarum literarum omnium, ſub quocunq; tenore & forma datarum prædeceſſorum noſtrorum, quibꝫ forſan hujusmodi noſtra infeudatio, donatio vel collatio de ſæpe dicto Ducatu ſic libere facta, poſſet infringi, vel aliqualiter impediri. Renunciamus etiam omnibus exceptionibꝫ doli mali, actioni in factũ, beneficio reſtitutionis in integrum aliisque omnibus & ſingulis exceptionibus, auxiliis & beneficiis utriusque juris, Canonici & civilis, quibus præſens inſtrumentum vel aliquod contentum in ipſo poſſet judicari, in parte vel in toto juridicenti, hujusmodi renunciationem generalem non valere. Ut igitur hæc noſtra licita & voluntaria infeudatio dudum dicti Ducatus perpetuis temporibus firma permaneat & illæſa, ſcriptum inde confectum Sigillo noſtro duximus roborandum. Teſtes ſunt venerabiles Patres, ſupraſcripti, ac illuſtris Princeps, Albertus Dux Saxoniæ & Adolphus, Holſatiæ & Stormariæ & Schomburg Comites, Henricus & Nicolaus, Comites de Schueria, Wallerus Comes de Warningeroda, & Burckhardus, Comes de Schualenberg. Nec non Laurentius Dapifer, Ludovicus Marſalcus, Canutus de Porſe, jens: Offes Petrus & Andreas Sticki fratres, & alii quamplures, tam Clerici, quam Laici fide digni. Datum & Actum Nyburg in generali Parlamento Anno Domini 1326. in die aſſumtionis Mariæ virginis.

II.

Hollſteiniſcher Revers, daß die beſchehene Hülffe, ſo die Stadt Hamburg geleiſtet, derſelben an ihren Privilegiis unſchädlich ſeyn ſolle, de Anno 1417.

WY Hinrick van Gades Gnaden, Fürſte tho Stormarn, tho Hollſtein und Schouwenborch Grave: Und wy Hinrick, Alff und Gerd, van derſylven Gnaden Hertogen tho Schlewick, tho Hollſtein, Stormarn u. Schouwenborch Grauen, bekennen apenbar in dieſem Breue allene, dat Uns oder Unſen Erven de Erſamen Burgermeiſtere und Rathmanne und Burgere tho Hamborch van Privilegien wegen, de Unſe Oelderen und Vorfaren öhn gegeuen und beſegelt hebben nenerley Hülpe oder Folge geplichtig ſyn, tho Unſen unnd Unſer Landen Nöden, doch ſo hebben de ermeldten Burgermeiſtere unnd Raed-Mannen und Börgere fründlicken angeſehen, Unſer Lande und Lüde anliegende Kriege und ſchware Noede, alſe nu Köninck Erich van Dennemarck unſe Stede und Schlote beſtellet hefft, ſo dat de ermelten Borgermeiſtere, Raetmanne und Borgere van freyen guden Willen und Ohnbedrungen uns an unſen Nöden und deſſen yegemwartigen Kriege fründlicken byſtändig und hülplick weſen willen, des hebben wy nach Rade, Vullbordt und mete wetende Unſes trúwen Rades, und de ergenandten Borgermeiſter, Raetmanne und Borgere Uns umme Byſtand und Hülpe mit eendrechtigen wolberadenem Mode, unter andern verdragen in dyſer Wyſe, wann de ergenanten Burgermeiſter, Raetmanne und Burgere ehre warhafftigen Hülpe tho dieſem yegenwardigen Kriege uthgemacket hebben, wat de unſe danne ſamptlicken mit öhn wunnen, an fangenen Perden und allerleyßiger Haue, dat ſchöllen wy tholicke delen und buten na Mantalle, neme wy ock Waare edder Wehe, det ſchölen wy allene beholden, doch ſchöllen wy ſodanede Wehe den geven, de van der van Hamborch wegen tho unſer Hülpe kamen, mede delen tho eren Koſten. Wönne wy ock ſamptlicken Stede oder Schlote, de ſchölen wy ock allene beholden, nene Delinge edder Büte davon tho doende, und up dat de vorbenömeden Burgermeiſtere, Raetmann und Bürgere ehrer Hülpe und Woldat mit uns genöten, alſe ſe billicken ſchölen; Hierümme weret, dat jenich Förſt, Here, Ridder, Knape offe Stede der genanten Burgermeiſter, Raetmanne und Bürgere yegenwardich, offt, anthokomeden Tyden Viende wurden, umb ſothaner Hülpe und Byſtandes willen, als gy uns nu an unſem Kriege doen ſo ſchölen wy und unſe Erven ſchöllen und willen der ergenannten Förſten, Heren, Riddern, Knapen unſe Steden Viende von Stund an mede werden, und up unſe egen Koſt und Eventüer mit unſeren Riddern, Knechten, Landen und Lyden by der vorbenannten Bürgermeiſtern, Raetmanne und Burger Hülpe treülycken bliven, alle dewyle dat de Fheide wart, ock ſo ſchölen wy noch unſe Arven ſchöllen und willen, uns mit dem vorbenannten Könige Erich, offt andern Förſten, Heren oder Stede an des ergenannten Königes Hülpe ſyn, offte noch ſyne Hülpere werden nenerley Wyſe ſönen edder freden, wy hebben de vorbenömten Bürgermeiſtere, Raetmanne und Bürgere an der Söne unde Frede mede begrepen, und wohl beſorget. Geſellet ock, dat de vorbenömeten Bürgermeiſtere, Raetmanne und Bürgere umme anderer jenniger Sacke willen jenich Fürſte, Here, Ridder, Knape edder Stede ſcheiden wolden. So ſchöllen wy und unſe Erven ſchölen und Willen ehn mit unſen Riddern, Knechten, Landen und Lyden byſtändig und behülpen weſen, under unſen Koſten und egenen Even-

Eventhuer, war wy ehres Rechtens mächtig ſyn, wann ſe uns effte unſen Erven dartho eſchen: Und weret, dat wy effte unſe Erven umb der ergenannten Bürgermeiſter, Raetmanne und Bürgere willen jemandes Viende wurden, alſe vorgeſchreuen ys, ſo en ſchollen ſich deſülven Bürgermeiſter, Raetmanne und Burger mit den Förſten, Heren, Riddern, Knapen offte Steden nicht freden edder ſonen, ſe en hebben uns edder unſe Erven an dem Frede unde Sone mede beſorget, unde umb düſſer fründlicker Waldat umb Hülpe willen, de de vorbenömeten Burgermeiſter, Raetmanne und Burgere tho Hamborch uns nu an unſen Nöden doen, ſchölen der Stadt Hamborch Privilegia, de unſere Olderen und Vorfahren offte wy gegeven und beſegelt hebben, nergend mede gebracken, gekrencket, mißbrucket, offt gemendert weſen: mehr allerley Privilegia ehn van unſen Olderen und Vorfahren und uns gegeven ſchölen an vuller Krafft und Macht bliven, als die van Anbegine waren, ock ſo ehn ſchölen wy edder unſe Erven, en ſchölen nach Willen, als wy ock nicht mögen de ergenannten Burgermeiſter, Raetmaße und Burgere in tho kommenden Tyden tho jeniger unſer Lande Hülpe eſchen edder drengen, ydt en wäre dat ſe by fryem Willen und umb Fründſchob willen, uns offte unſen Eruen an unſen Nöden wormede helpen wolden, alle u. etzliche vorgeſchreuen Stücke lauten wy Graue Hinrick, Hertig Hinrick, Hertig Aleff und Hertig Gerd vorbenömet, den ergenante Burgermeiſtern, Raetmaßen u. Burgern tho Hamborch, ſiede faſt u. unverbracken tho haldende, ſonder jenigerley Wedderſpracke Arg edder Liſt, an guden Truwen, tho mehrer Tüchniſſe düſſer vorgeſchreuenen Stücke hebben wy Graue Hinrick vor uns und unſe Eruen, und wy Hertoch Hinrick vor der ergenannten Hertoch Aleff und Hertogen Gerde unſe Brodere vorbenömet, und unſe Eruen unſe Inſegel witlicken, und mit guten Willen vor deſſen Breff gehangen hetten, gegeuen und geſchreuen in unſer Stadt Hamborch nach Gades Bord verteinhundert Jahr, darna an dem ſoueteinden Jar des Dinſtages vor S. Jacobs Dage des H. Apoſtels. Tho mehrer Witlichkeit heben hieran und auer geweſen de Erſamen H. Herman Buren tho Lübeck, Schwerin und tho Hamborch Domherr, Here Marqvart Flotouwen tho Schleßwick Domherr, M. Herrman van Hamẽ, u. Here Marqvart woren tho Hamborch Vicarius unſe Cantzler, Hinrick Brochdorp, Here Hinrickes Sone Knape Vaget tho Segeborch, Joh. van Drage tho Itzhoe und Marquart hatten tho Segeborch Bürgermeiſter unſe leuen Getruwen.

III.

Inſtrumentum, worinn der Ertz-Biſchoff Nicolaus zu Bremen, ein gebohrner Graff von Delmenhorſt, alle Gerechtigkeit, ſo das Ertz-Stifft Bremen zu der Grafſchafft Delmenhorſt vermeint zu haben, wiederrufft, de Anno 1436.

IN Nomine Domini Amen: Anno a nativitate ejusdem milleſimo qvadringenteſimo triceſimo ſexto, Indictione decima quarta, die decima ſeptima menſis Maji, hora nona vel qs, Pontificatus ſanctiſſimi in Chriſto Patris & Domini noſtri, Domini Eugenii divina providentia Papæ quarti anno ſexto, reverendiſſimus in Chriſto Pater & Dominus Dn. Nicolaus Epiſcopus olim Eccleſiæ Bremenſis, Comes de Delmenhorſt natus, perſonaliter conſtitutus in mei Notarii publici & teſtium ſubſcriptorum ad hoc rogatorum præſentia, animo & intentione proteſtandi, habens & tenens in ſuis manibus quasdam papireas duas nudas cedulas ſive cartulas tenoris infra ſcripti, qvas ibidem produxit, & in reſervaculo & ſcrinio privilegiorum harum patentium & aliorum munimentorum Nobilis quondam Domini Ottonis Patris ejus inter quamplurimas litteras patentes, inſtrumenta publica, Privilegia & copias atque cedulas alias litterarum per Dn. quondam Dn. Ottonem nomine ſui & ſuorum Hæredum & ſucceſſorum datarum & ſigillatarum inveniſſet, credens atque timens, quod idem Dominus Otto nomine ſui & filii ſui Nicolai, ut ipſis cedulis enarratur, has ſigillatas patentes & avthenticas ſuo ſigillo munitas & ipſis cedulis ſecundum tenorem & convenientiam in effectu ſimiles Reverendiſſimo Patri quondam Domino Johanni, Archi-Epiſcopo, Decano & Capitulo Eccleſiæ Brem. in præjudicium ſuorum hæredum, videl. nobilium Dominorum Comitum de Oldenborg, a quibus olim dictus comitatus de Delmenhorſt per diviſionem duorum Dominorum fratrum Comitum de Oldenborg usque ad proximiores Hæredes duntaxat emanaverat, in periculum animæ propriæ dediſſet & ſigillaſſet, quia ſi & in quantum, ut aſſeruit, hujusmodi litteras ſecundum tenorem cedularum hujusmodi, ut præmittitur, dictis Dominis Archi-Epiſcopo, Decano & Capitulo ſigillaſſet & dediſſet, Contractus ille & finis, propter quem illicitus & ſimoniacus eſſet,

ſet, & vigore eorundem in Archi-Epiſcopum Bremenſem electus fuiſſet, de quo Contractu & quodam publico per me infra ſcriptum ac Dominum Engelbertum Brugman Notarios ſubſcripto Inſtrumento mentionem feciſſet & conſcribi per nos petiit, depromensque easdem cedulas ſucceſsivè unam poſt aliam per le de verbo ad verbum legit, tenorem qui ſequitur continentes:

WY Otto und Clawes ſine Söhne Greven tho Delmenhorſt bekennen unde betügen apenbahr in dieſem Breffe/ dat wy dem Ehrwördigen in GOtt Vadern und Herrn Johann Ertz-Biſchoppe / Goldſchalcke / Deckene und Capittel der hilligen Kercken to Bremen unſe Herrſchop to Delmenhorſt/ de von dem Stichte to Bremen to Lehne geit / unde wy von dem Ertz-Biſchoppe entfangen hebben/ mit Schloten / Dörpen / Ervegude / Tollen/ Tegenden / Tynſen/ Möhlen/ Water / Fiſchereyen/ Holte/ Jacht/ Ackere/ Weide/ Gerichte/ Herrlichkeit mit aller Rechtigkeit unde Thobehöringe/ nichts uthgeſprocken/ umb dreduſent Bremer Marck de Marck vor 2. gude Riniſche Fl. to reckende gezatet und vorpändet hebbet/ na Lude opener beſegelter Breve/ de wy ehn darop beſchreven unde beſegelt hebben gegeven/ mehr nüte unſe Oeldern unde unſer Sele Saligkeit und vorgevent unſer Sünde / off ſe offt wy dat Stichte von Bremen/ ſine Herren offte Underſaten Geſtlick offte Weltlick in vörledenen Tyden in jenigen Stücken gedrungen/ genonowet/ geenget offte verunrechtet/ offte wes genoten hebben/ ſo drege wy op geven uſt laten wy unbedwungen mit guten Willen und beradenem Mode Gade unſerm Herrn/ ſiner leven Moder Marien / dem hilligen Apoſtel S. Petro Höverthern des Stiffts und Kercken vorſchrev. To Lave unde Ehren mit Hand und mit Munde/ in der beſten Wiſe/ alſe men Herrſchop mit Schlöten/ Dörpen/ Ervegude/ Tollen / Tegenden/ Tinſen / Möhlen / Water / Fiſchereyen/ Holte/ Jacht/ Ackerer/ Weide/ Gerichte/ Herrlichkeit mit aller Rechtigkeit unde Thobehöringe/ nicht uhtgeſprocken/ unde allent dat de Herrſchop betere is/ denn de dreduſent Bremer Marck/ dar Wyſe Allrede verſatet und verpändet hebben/ doch ſchöle wy unde mögen alle de wile wy leven / de Herrſchup mit Schloten/ Dorpen/ Erveguden/ Tollen/ Tegenden/ Tinſen / Möhlen / Watern / Fiſchereyen / Holte/ Jacht/ Ackere/ Weide/ Gerichte / Herrlichkeit mit aller Rechtigkeit unde Thobehöringe nicht uthgeſprocken von ehrer Bevalige wegen alſe ehre truwe Amptlüde/ ſonder jenigerley Reckenſchop offte Rede darvon tho doende vredelicken unde trulicken hebben/ holden unde beſitten unde gebrucken in aller Wiſe/ als Ertz-Biſchop und Capittel uns de wedder bevalen hebben; Wann aver wy Otto vorſchreven vorkamen ſyn/ ſo ſchal Richarda Gräffinne to Delmenhorſt des Huſes gelegen tuſchen der Borch und dem Kerckhove to Delmenhorſt mit dem Hove / als de begrepen is/ des halben Tollen to Delmenhorſt/ des Tegenden to der Sture/ und aller Rente/ Gülde und Rechtigkeit in deme Kerſpele/ to der Sture gelegen/ fredlicken gebrucken/ hebben unde beſitten/ alle dewile dat ſe levet / wann ſe avreſt na Willen Gades Allmächtig vortumpt / ſo ſchal dat vorſchrevene Huß und de halve Tollne/ de Tegende/ to der Sture mit Rente unde Gülden verſchreven/ to der Herrſchop to Delmenhorſt dem Ertz-Biſchoffe/ Deckene unde Capittele und ehren Nakömlingen/ loß/ ledig/ quit und fry wedder komen/ alſe vorſchreven is/ unde der ſchal dann nemand anders nene Rechtigkeit an beholden. Alle diſe vorſchreven Stücke unde Artickle lave wy Otto und Claus Erven to Delmenhorſt vorſchreven in guden Truwen/ unde hebbet de geſchworen lifflicken to den hilligen den genante Hn. Joh. Ertz-Biſchoppe/ Godſchalcke/ Deckene unde Capittel unde ehren Nakömlingen ſaſt/ ſtete unde unverbrocken tho holdende / ahne alle Argeliſt/ und hebben des to Tuge und Bekäntnüſſe unſe Inſegle beede mit Willen gehangen heten to deſſen Brieffe. Datum Anno Domini milleſimo quadringenteſimo decimo quarto in craſtino Epiphaniæ Domini.

Tenor vero alterius Cedulæ ſequitur in hæc verba:

WY Otto unde Claveſen Söhne / van Gades Gaden / Greven tho Delmenhorſt bekennet unde betüget apenbahr in deſſem Breffe/ dat wy ſchuldig ſin rechter Schuld deme Ehrwerdigen in Gade Vadern und Herrn/ Herrn Johann Ertz-Biſchope/ Godeſchalchen Dekenen / und Capittel der billigen Kercken to Bremen unde ehren Nakömlinge dreduſent Bremer Marck/ de Marck vor 2. Riniſche Gülden tho reckende/ de wy van ehne to verſcheden Tyden in mennigen Summen entfangen hebben/ mit Schloten/ Dorpen / Erveguden/ Tollen/ Tegenden / Tinſen/ Möhlen/ Watern/ Viſcherien / Holte / Jacht / Ackern/ Weiden/ Gericht/ Herrlichkeit mit aller Rechtigkeit in diſer Wiſe/ offt idt Sacke were/ dat wy/ dat GOtt verhöde/ afflirich würden / ehre wy den vorgeſchrevenen Herren öffte ehren Nakömlingen der ergenanten Summen Geldes wedder geven unde betalden / ſo mögen ſe ſick der vorſchrevenen Herrſchop/ Schlöte/ Dörpe/ Ervegude / Tollen / Tegenden / Tinſen / Möhlen Watern/

Watern Viſcherie / Holte / Jacht/ Acker/ Weide / Gerichte / Herrligkeit underwinden/ unde de holden/ hebben und beſitten/ unde der fredelicken gebrucken to ewigen Tyden ahne jemandes Hinder und Wedderſpracke/ des to Tüge / ſo hebben wy unſe Ingeſegele gehangen hetten to deſſen Breff Anno Domini 1414. in craſtino Epiphaniæ Domini.

Quibus quidem litteris per ipſum Dominum Archiepiſcopum coram me Notario infra ſcripto lectis ulterius proteſtabatur, & in verbo vitæ bonâ ſuâ conſcientiâ, ut aſſeruit, motus, conſultus melius ſuper præmiſſis, videns ſe etiam cauſis compactatis & in ipſis cedulis expreſſis, ut timet, fore deluſum & deceptum, propoſuit & dixit, etſi via Juris medio ſuo Juramento conſtringetur, alia dicere nollet ac poſſet, quod ipſe nunquam vidiſſet, audiviſſet, vel etiam ſciviſſet, aut hodie ſciret, quod Comitatus ſive Dominium de Delmenhorſt vel de Oldenborg, unde per diviſionem, ut prædicitur, idem ut Dominium proceſsiſſet, de diœceſi Bremenſi, aut ipſius Archi-Epiſcopo, Decano & Capitulo prædicto, tanquam Pheodum nobilibus, Comitibus & Dominis de Delmenhorſt aut de Oldenborg, quod idem eſſet, Dominium conceſſum ſuiſſet, aut quod ipſe aut dictus quondam Dominus Otto ejus Pr. Caſtrum aut Comitatum ſive Dominium de Delmenhorſt ipſis Archi-Epiſcopo, Decano & Capitulo aut alicui alio cum ſuis juribus redditibus, proventibus & pertinentiis pro certa pecuniarum ſumma impignoraſſet, ſeu unquam aliquam pecuniarum ſummam ab eis vel eorum aliquo ſeu etiam quibuscunque perſonis aliis ſpiritualibus vel ſecularibus ſimul vel ſucceſsivè, conjunctim vel diviſim ſublevaſſent, ſeu mutuaſſent. Pro quibus ſeu qua ipſum Comitatum & caſtrum impignoraſſent, prout tenor cedularum cavit Prædictarum, ſcil. ſi & unquam dictus Dominus Archi-Epiſcopus, Decanus & Capitulum in ſuis ciſtis ſeu ſcriniis reperiunt hujusmodi copiarũ ſive cedularum litteras originales, avthenticas & ſigillatas, prout timet, finis & contracto, propter quos ſeu quem ſigillatæ & factæ forte dicentur illicitus & ſimoniaco eſſet, & vigore earundem litterarũ in Archi-Epiſcopum Bremenſem & ipſam Diœceſin electus fuiſſet & aſſumptus, quare volens ut dixit, animæ ſuæ in hoc ſeculo eo vinctæ ſaluti ſalubrius providere licitisque atque juſtis uti, & pro poſſe illicita, injuſta & ſimoniaca per diverſas circumlocutiones, ut aſſeruit, per Archi-Epiſcopum, Decanum, & Capitulum prædictos, ut timet, ſi facta removere, & ab eis reſilire, dicta Eccleſia Bremenſis per eum dictis cauſis & compactatis reſignata, hujusmodi litteras ſigillatas tenoris copiarum ſive cedularum ſupraſcript. ſi & unquam ſigillatæ ſint tanquam illicitas, injuſtas, iniquas, falſas, nullas, irritas ac animæ ſuæ ſaluti nocivas eſſe dixit & declaravit, præſentibusque vult declarari, ſic quod ad deciendum animum dantur & ſigillantur easdem in verorum hæredum dictorum caſtri & Comitatus de Delmenhorſt præjudicium, damnum & gravamen ac contra dicti ſigillantis deluſi & circumventi animæ ſalutem extortæ, confectæ & expeditæ ac quoad plenum intellectum, ut præſumeret, dicti quondam Ottonis ſigillantur, in ſua abſentia non conſtructæ eſſent, præterea ex certa ſcientia animoque deliberato, ſano deſuper, ut aſſeruit, ſuorum Dominorum & amicorum Conſilio, non coactus vel compulſus, nomine ſui hæredumq; & ſucceſſorum ſuorũ prædictorum videlicet Comitum de Oldenborg, cum quibus dictum Comitatum de Delmenhorſt, olim ut præmittitur a dicto Comitatu de Oldenborg diviſum recompoſuiſſet, perſonaliter & in vita adunivit, litteras hujusmodi originales cedularum prædictarum & dictis contenta, ſi & unquam ſigillatæ forent, tanquam falſas, irritas; nullas, ex periculoſis contractibus & falſis narratis ac illicitis per circumlocutiones & machinationes ad ſimoniacam pravitatem & Contractum hujusmodi illicitum occultandũ & detegendum compoſitas atque conflictas revocavit & revocat per præſentes, volens inſuper & decrevit, quod ipſis litteris in judicio vel extra credi non debeat aut fides adhiberi, ſed tanquam fictæ, nullæ, inefficaces, invalidæ ex manifeſtis, mendoſis ad decipiendum animũ ſigillantur & pravitatem hujusmodi ſimoniacam detegendi excogitatæ & conſcriptæ refutari ac rejici debere ſigillo proprio ſive in ſua abſentia appoſitum ſive appenſum per dictum quondam Dn. Ottonem Patrem ſuum nomine ſui ac ejusdem Patris ſui ſigillo appenſum non obſtantib. ſuper quib. omnib. & ſingulis præmiſſis dictus Reverendiſſimus Pater & Dominus Dn. Nicolaus olim ſanctæ Bremenſis Eccleſiæ Archi-Epiſcopus a me Notario publico ſubſcripto unum vel plura publicum ſ. publica ſibi fieri petiit Inſtrumentum vel Inſtrumenta. Acta ſunt hæc in caſtro Delmenhorſt ante dicto ſub An. Domini, indictione, die, menſe, hora & Pontificatus, quib9 ſuper præſentib9 ibidem hominib9 & validis viris Dominis Hermanno de Harn, Everhardo Sartoris Canonicis Eccleſiæ beatæ Mariæ, Virg. in Delmenhorſt, Theodorico Bradewiſch dicti caſtri Proviſore, Segebodene Eraſt, Gerhardo de Gropelitz & Woldero Nien-

Nienkercken laicis & dicti caſtri Caſtellaniis teſtibus, ad præmiſſa vocatis ſpecialiter & rogatis.

Et ego Hermannus Bandecke Clericus Bremenſis Diœceſeos Publicus Imperiali authoritate Notarius, quia (L. S.) hujusmodi proteſtationibus & dictar. cedularum lectioni omnibusque aliis & ſingulis, quæ ſic ut præmittitur, per dictum Dominum Nicolaum Archi-Epiſc. fierent & agerentur, una cum prænominatis teſtib. præſens interfuit, eaque ſic fieri vidi & audivi, idcirco præſens publicum Inſtrumentum manu mea propria conſcriptum exinde confeci, & in hanc formam redegi ſignoque & nomine meis ſolitis & conſuetis ſignavi rogatus & requiſitus in fidem & teſtimonium omnium & ſingulorum præmiſſorum.

IV.

Königs Chriſtiani I. in Dännemarck/ vormahls Grafen zu Oldenburg/ Reverſales, daß mit dem Königreich Dännemarck das Hertzogthum Schleßwig nicht ſoll vereinet werden/ de Anno 1448.

WIr Karſten von GOttes Gnaden/ Greve tho Oldenborch und Delmenhorſt doen withlick allen denjehnigen/ die dieſen unſen Breeff ſehen effte hören leſene. Als neu na dode des Jrluchtigſten Fürſten und hochgebohrnen Herrn/ Herrn Chriſtoffers tho Dennemarken/ Schweden unde Norwegen ꝛc. Königes ſeeliger Gedächtnüß ein gemeine Rüchte is/ wo die Rathgever des Rickes tho Dennemarken/ Geiſtlich und Werlich arbeiten um Vns tho keſende vor ehren Herren und König und alsdenn den hochgebohrnen Fürſten und Herrn/ Herrn Alleſſe/ Hertogen thoe Schleßwig/ Greven thoe Holſtein/ Stormarn/ und Schowenburg de ein Fürſte und Rath des Rickes thoe Dennemarcken iß/ und wie ſien Süſter Söhne ſind des Köres enes Herrn und Königes vorgeſchreven/ erſt und leſt mede tho kumöt und he perſönlicken darümme un mede arbeitet ur dat Gade allmechtig Loff und dem Ricke/ Landen und Luden Vrede und Eintracht möge ſchicket werden/ nademe man verleninge wegen des Harlichdomes thoe Schleßwig in vortiden Grat jammerlick und verdarfflick Mord/ Roeff/ Brandt thoe Water und thoe Lande ſcheen iſt/ in apenpahren Kriegen/ ſo ſie vns delinge vorgebracht/ und apenbahre beſegelde Breve oekolde Schriffte u. Handveſtinge von Köñig Wolmar und de Rickes Rade thoe Dennemarcken/ geven und beſchreven/ als men ſchreff na Godes Borth duſent dreyhundert in dem ſes und twintzigſten Jahre ꝛc. de manck anderen Werten inne hebben einen Articul in Latin den wie uns bedutet laten hebben/ und lutet von Worten thoe Worden/ als naſchreven iſt:

„Item Ducatus ſuder Jutiæ, Regno & Coronæ „Daciæ non unietur, nec annectetur, ita quod „unus ſit. Dominus utriusque &c. All dus bekennen wi Greve Carſten Erbenombt/ iſt GOtt allweldig verſeen hebben/ dath wi tho einen Herrn und Könnige tho Dennemarcken kahren mechtiget und krönet werden/ ſo ſcholen und willen wi und unſe Kindes-Erven diſen vorbenanten Articul in ſeiner Macht unverpracken halden/ up dat jo zwiſchen dem Ricke thoe Deñemarcken und dem Hertichdome thoe Schleßwig u. der Greveſchop tho Hollſten ꝛc. ewig Vbrede/ und Beſtandlichkeit möge bliven/ als dat die Herren Köñige und Redere des Rickes tho Dennemarcken in voretyden begrepen hebben. Und wi hebben des tho groterer Tüchenüſſe unſe Jnnſiegel mit gueden Willen und wohlbedachten Moede hengen laten/ tho deſſen Breev/ da geven iſt na Gades Borth verteinhundert Jahr/ darna in deme achte und vertigſtem Jahre an Sunde Peter und Pauls der heyligen Apoſtel Avende.

V.

Königs Chriſtiani I. in Dännemarck Uberlaſſungs-Brieff an ſeinen Herrn Bruder Gerdt/ Grafen zu Oldenburg und Delmenhorſt wegen ſeines Anhteils an den Landen/ de Anno 1454.

WY Chriſtiern von Gades Gnaden/ tho Dennemarck/ Norwegen/ der Wenden und Gothen Könick/ Grave tho Oldenborg und Delmenhorſt/ bekennen unde betügen apenbahr mit diſſen ſegenwerdigen unſeren apenen Breve vor alle dem/ de de en ſehen/ hören unde leſen/ dat wy von ſunderiger Leve und Gunſt wegen dem Edlen unſen leven Broder Gerde/ Greven tho Oldenborg unde Delmenhorſt/ unſe Andeel unde Thobehörung der beyden vorgenömbden unſer Herrſchuppen und Lande/ Oldenborg und Delmenhorſt/ gegönt/ overgeven/ upgelaten unde Eme der gantz voll- und allgemechtiget hebben/ nichts davon uthgenamen/

Gönnen

Gönnen/ oder geven/ uplaten und mechtigen Eme des alſo/ in Krafft deſes unſers Breves/ darby und anto do ende/ tho laten/ unde tho ſchicken in aller Mate/ wy daby ſülveſt doen/ laten unde ſchicken hedden mögen/ an uns jegenwart/ des tho vorder Betugnuß der Warheit hebben wy unſe Secret an düſſen Breff doen hangen/ de gegeven is tho Hadersleven/ an dem Middewecken/ nechſt nach unſer Fruwen-Dage Conceptionis in dem Jahr unſes HErren veerteinhundert veer und föfftig.

VI.

Graff Gerdts zu Oldenburg Verſchreibung/ daß Er ſeinem Herrn Bruder König Chriſtiano I. in Dännemarck/ und deſſen Erben ſeinen Königlichen Antheil an beyden Grafſchafften Oldenburg und Delmenhorſt auff Begehren reſtituiren wolle/ de Anno 1454.

WY Gert tho Oldenborg und Delmenhorſt Greve/ dohn wittlick und apenbahr mit diſſem jegenwartigen unſerm Breffe allen denen/ de de ene ſehen/ hören effte leſen: alſo de Dorchlüchtige/ Hochgebahrne Fürſte und leve Herr und Broder/ Herr Chriſtian tho Dennemarck/ Norwegen/ der Wenden und Gothen König/ Greve tho Oldenborg und Delmenhorſt gnädiglichen gegünnet/ over gegeven/ upgelaten/ und der voll und all gantz gemächtiget/ daran und by tho doende/ tho latene und tho ſchickende in aller mate ſine Gnade an ſinem bywesen ſülve mit ſo danem Andele und Thobehöringe doen/ laten und ſchicken hedde mögen/ dat Wy/ unſere Kindere/ Erven und Nachkömlinge ſodane Andeel und Thobehöring ſiner Gnaden der vörgenömbten beeden Herrſchoppen Oldenborg und Delmenhorſt dem vorged. Dorchlüchtigen Fürſten Herrn Chriſtian/ König tho Dennemarcken ꝛc. unſerm leven Herren und Broder/ ſiner Gnaden Kindern/ Erven und Nakömlingen jegen eren Willen nicht verholden unſeernen effte affhändig macken ſchullen effte willen/ ſunder ſo dane Andeele und Thobehöringe der beeden Herrſchoppen vorged. dem genanten Dorchl. Fürſten Hn. Chriſtian/ König tho Dennemarcken ꝛc. unſerm leven Herrn und Brodern/ ſiner Gnaden Kindern/ Erven und Nakömlingen tho ehrer ißlicker wedder eſchinge van uns/ unſern Kindern/ Erven und Nakömlingen. vry/ unbeſchwert und ungehinder upgelaten/ overgegeben und wedder overgeantwordet ſchullen werden/ ane allerly länger tögeringe/ hinder/ indracht/ hülprede und wedderſpreckent und laven darumme wy Gerdt Greve tho Oldenborg vorgeſchrieven vor uns/ unſern Kindern/ Erven und Nachkömlinge by unſe Ehre und bröderlicken Treuen dit alſo ſamelick und all rüſt/ ſtede und ungebröcklich tho holdende/ und hebben deß to vorder Betüchnuß der Warheit unſe Secret an diſſen Breffe dohn hengen/ de gegeben is tho Haderſchleven/ an dem Briedage nechſt nahe unſe Frowen Dag Conceptionis in dem Jahre unſers HErren veertheinhundert veer unde vöfftig.

Cum appenſo Sigillo Comitis Gerhardi.

VII.

Vertrag/ ſo durch Vermittelung Königs Chriſtiani I. in Dännemarck/ und Hertzog Adolffs zu Schleßwig zwiſchen Graff Moritzen und Gerdt zu Oldenburg und Delmenhorſt/ wegen des dritten Theils derſelben Grafſchafften/ daran ſich König Chriſtian die treue Hand vorbehalten/ auffgerichtet worden/ de Anno 1458.

WY Chriſtiern von Gades Gnaden to Dennemarcken/ Schweden/ Norwegen/ der Wenden und Gothen König/ Greve to Oldenborg und Delmenhorſt/ Aleff von Deſſülven Gnaden Hertoge to Schleßwig/ Greve to Holſtein/ Stormarn und Schauenborg/ bekennen apenbahr vor als weme/ dat wy hebben fründlicken vereiniget und vertragen de Eddele unſe leven Brödere und Ohme Mauritius und Gehrde Greven tho Oldenborg und Delmenhorſt umme den derden Deel derſülven beeden Herrſchuppe welcken derden Deel vom unſers Königs Chriſtians wegen unſe Broder und leve Ohm Graff Gerd etlick Tydt alleen in Bevelinge gehat heſft/ deß hebben wy nu umme Bröderlicker Endracht willen dor ſo twiſchen en beiden ingeramet/ dat ſe/ na bewißlicker Dehlinge den vorgeſchreven derden Deel beeder Herrſchuppe na lude der Regiſtere bröderlicken und fründlicken underlanges ſchichten und Deelen ſcholen/ unde des vortmere to gelicken Hovetlüde der Rente unde up kome hebben/ doch ſo dat ſe uns Köninck Chriſtiern dar eine truwe Hand an Holden ſchölen/ effte wy in thokommenden Tyden denſülven unſen Deel der beeden Herrſchuppen eſchende wurden/ unde wann de Deelunge alldus gepartet unde uppe glicke ſchichte geſett is it unſe leven Brödere und Ohm vorgeſchreven den darnoch nicht over einander draghen/ wes denn wy Alff Hertöge erbenant/ na uthwiſinge der Regiſtere ehnen

ehnen beeden dor ander uthſpreckende werden/des ſchölen unde willen ſe ſich genögen laten.

Ock ſchal noch en wil nemand van ehnen beeden hierna jenige ſunderge veyde anſchlan/ſondern eyn do dat na des andern Rade/ unde dohn als wol billich iſt ſambtlicken/doch iſt welck van ehn beeden van eventure Brome neme/ dat ſchal unde nach ſin Brome allene ſine Vortmere/wes unſe leve Broder unde Ohm Greve Gerd beweißl. vorbuwet heft/ dat ſchal nu in der Reckenſchop affſchlan/ unde hiermede ſchullen de beyden unſe leven Brödere und Ohm van des velbenömden derden Deels wegen der Herrſchop vorbenömt unde alles andern Unwillen wegen/ alſe twiſchen ehne möchte erreſen unde entſtahn weſen/ bröderlicken unde fründlicken geſcheden ſin/ unde ſo hebben wy deſſen veremige tor witilickeit unſer beeder Secret und Ingeſegel an diſſen Breff laten hengen/ de geven is na Gades Bort vertein hundert in dem acht unde föfftigſten Jahre am Dage S. Dionyſii.

Cum appenſo Sigillo Chriſtiani I.
& Adolphi Ducis Slesvici,
Comitis Holſatiæ.

IIX.

Königs Chriſtiani I. in Dännemarck/der Schleßwig- und Hollſteiniſchen Landſchafft gegebene Privilegia und Freyheiten/de Anno 1460.

WJ Chriſtian van Gades Gnaden tho Dennemarcken/ Schweden/ Norwegen/ der Wenden und Gothen König/ Grave tho Oldenburg und Delmenhorſt. Bekennen und bezügen appenbahr mit dieſem gegenwärtigen unſem Breve vor allen den jennen/de deſen ſehen/hören effte leſen/dat der Ehrwerdige Prælaten/ ſtrenge Ritterſchop/Ehrſame/Stede/und Innwohner/ des Hertogdoms tho Schleßwig der Lande und Grevenſchop tho Hollſtein und tho Stormarn uns hebben gekahren/ tho einem Herthogen tho Schleßwig/ Greve tho Hollſtein und tho Stormarn vorbenömet/ hebben uns ock annahmen und huldiget vor eren Herren nicht als einen König tho Dennemarcken/ men als einen Herrn diſſer vorgeſchrebenen Landen mit Unterſchede aller Articul und Stücke/ hirnah utgedrücket.

Tho dem Erſten/ um Beſtändigkeit derſylven Lande im Frede tho holten/ wille wi und ſcholen den Chriſten leven/ und Gades Dienſt/ und de Rechtfertigkeit holten/ holten laten/beſcheermen uñ nicht kräncken/ men mehren na unſem Vermögen/ einen jeglicken Innwahner der ehvornömenden Lande geiſtlick und weltlichk Ritterſchop/ Städte; als: Schleßwick/ Flensborg/Haderſleve Hamborch/Kiehl/ Itzehoe/ Rendesborch/ und alle andere Städte klen und grot/de vorbenemenden Landen/ehre Innwahnere/ den Kopman und wanderenden Minſchen/ by eren Rechten und Freyheiten tho laten/ und ſe daran beſchermen und alle ere Privilegien/ Fryheit/ Recht und Gerechtigkeit und alle erlicke Sede und Gewahnheit/aver alle düſſe vorbenemönde Lande/ willen uñ ſchölende beſegelen/ verdreven und beſtädigen/ ſamplicken und einen jeglichken beſondern de dat eſchet/ de wi ock alle in Krafft düſſes Breefs un volborten/ tho laten und beſteden ewig tho blivende. Ock arge ſede/ dagegen GOtt und Recht ſind affſtokerende na unſerm Vermögē. De Lübeckſchen ſchölen brucken eller Fryheit de ſe und ere Kopmann mit rechte an düſſen Landen hat hebben. Bithiden unſers ſeligen Oheimbs Hertogh Alevs/hebben ſe ock Privilegia de ehn unſe vorgenannte Oheim plichtig was tho holdende de lave wie ehn tho holdende.

Vorder bekenne wy und ſtan tho/ na deme dat wy mit ſambt unſen leven Brödern Herrn Mauritius und Gerde/Graffen tho Oldenburg und Delmenhorſt von Borthwegen/ de negeſten Erve nach Dode unſes ſeeligen Ohms Herrn Alevs vorgeſchreven/ tho den Landen ſin/ dat wi tho den ſülven erkohren ſind tho einem Herrn/als vorgeſchreven iß/nicht als ein König tho Dennemarcken men ům Gunſt de de Innwohnere düſſes Landes tho unſen Perſohnen hebben/nicht tho ervenden düſſen Lande jenigen von unſen Kinden effte Fründen men na unſem Levende/ alß wi un van freyen Willen gekahren ſind tho düßen Landen van den Innwahnern vorbenömbt/ ſo mögen ſe und ehre Nachkömlinge alſo dicke/als dyſe Lande loß werden/ beholden ehren Käer tho keſende den tho einen Herren einen van unſen Kinderen/ effte dar nene were (dat GOtt afkehre) tho keſende einen van unſern Erven de denen kahren werd alſo vorgeſchreven ſteit/de ſchall ſin Lehen eſchen uñ entfangen van ſinen Lehen-Herrn/ da ſe afft tho lehen gahn/unde dohn als ſick van Recht gehöret.

Und dat ſo dane Woldat und Gunſt den Innwahnern düſſer vorbenömenden Lande enen und ehren Nachkommenlingen ſy unſchedlich/men tho ewigen Thiden framblich und nütte ſchölen ſie effte jennich van ehnen/ he ſy geiſtlich effte weltlichk nicht verpflichtet weſen/uns tho folgende/ denen edder Hülpe dohn buten düſſen Landen vorgeſchreven in Sacken/de lieff edder Guth andreyen/ vor uns laden tho rechte/ men ein jeglich ſchal in ſothanen Sacken de Lief edder Guth andreyen vor uns laden tho Rechte men ein jegl. ſchall in ſothanē Sackē ſin Recht ſöckē biñen Lädes alſe ſick gehöret;

Offt wy Krieg anſchlögen/ um Frede und Nüttigkeit düſſes Landes nach Rade/ Vollborde und willen der gemeinen Rede düſſer Lande/ edder wolte wohl buten oder binnen Landes düſſe vorgeſchrevene edder nachgeſchrevene Artickel kräncken/ſo ſchölen und willen wy dagegen weſen/ und ein ißlich ſchal plichtig weſen/ trülicken darto tho helpen/ düſſen Breff und Eintracht nach allen ehren Stücken tho beſcharmende.

Wy unſe Erven und Nachkömlinge ſchölen und willen ock nene Schattinge effte bede dohn an aver de Innwahner düſſer Lande ſambtlicken effter beſonderlicken (uth beſcheden) unſe egen Bunden und Lanſten/ de unverſettet und unverpantet ſin/ ſünder freundlichen Willen und tholat'/ eindrechtiglicken Vollborth aller Rede und Mannſchop dieſer Lande/geiſtlick und weltlick willen ock und ſchölen betalen alle Schülde und Plichte unſes ſeeligem Ohms Alves/ Wantags Hartogen tho Schleßwick ergenannt/und wennehr wy willen in löſen verköfte Gülden up Wedderkop verſettede edder verpandeten Güder dieſer Lande dat wille wy und ſchölen dohn mit unſem eigen Gelde.

Laven ock ſchölen und willen alle Breſte unſes vorbenömenden ſeeligen Ohms holden/die ſick behören tho holden mit rechte/ wy und unſe Nachkömlinge ſchölen unſen Hußfruwen nene Güder vergeven edder verplichten in düſſen Landen/ahne na Rade und Vollborte unſerer vorgeſchrevenen Stede und der Lande.

Wy laven nach Rade/Willen und Vollborde unſer Rede in den Hartogdhom Schleßwig ſtete tho hebten einen Landbahren Mann uth düſſen Lande tho einem Drosten aver dat Hartogdhom/de alle Sacken ſchal vor ſcheden/ die ene nach uthwiſinge des Rechtens höret tho ſcheden/ des geliken tho hebbende aver dat Land tho Hollſteen und Stormarn/ enen Marrſchalk/ de ok ſin Ambt recht do da ſiī gehöret/ den ſülven Drosten und Marckſchaln ſchölen wy verſehen/dar ſe ehren Statt afholden/ und den ſe thoſick eſchen an den Rath/nachdeme wy deſſen mit ehme aver enkahmen. Unſe Droſte und Marrſchall ſchölen ock des Jahrs facken Dinge holden/ und Recht an den Jegenen des Landes/ dar it am meiſten behoff deit.

Wy willen und ſchölen ock des Jahrs alle Jahr ſülven Landrecht holden in yßlicken Landen/ wennehr wie ſunder hinder ſind/ und hören denn alle merckl. Klagen unde Verſcheden nach Rade unſerer Rede.

Die Droſte und Marrſchalk ſchölen bauen alle Ding/den rechten GOtt vor Ogen hebben/ und wahren ſick/ ſo ferne ſe eher Ehre/ Rüchte und Guth leff hebben/dat ſe nene Gunſt edder Gave nehmen vor Recht/ wer et/dat ſe des aver wunden worden/wy wollen dat richten up dat höchſte/ darum ſchölen uns alle Dröſte und Marrſchalle ſchweren in den Hilligen/dat ſe willen richten ſo ſe rechtes weten und befragen können/ nene Gunſt/ edder Gave tho nemende; Hierumme bidde wy alle unſe Riddere Vögede und Underſaten nu und in tho kamenden Thiden/effte we wolle verweldin unſen Drosten effte Marrſchalck/ dat ſe ehme byſtendig ſin und helpen/ehr Recht beſcharmen/ wor und wann ehr dat geeſchet werr.

Dieſe vorbenömete Landen laven wy na allem unſem Vermögen tho holden in guten Frede/ und dat ſe bliven ewig thoſamende ungetheilet darum ſchall niemand feinden den andern/men ein ißlick ſchall ſick mögen laden an Recht.

Vppedath ſo dane Vrede deſto bether holden werde/ ſchölen und willen wy unſe Ambtmanne/ alſe Droſte/ Marckſchalk/ Schencken Köcke-Meſter/Vögede/ und dergelicken hebben in dieſen Landen Innwahner düſſer Lande und enen unſe Schlöte/ Borge und Lehne darſülveſt dhon und anders nemande;

Wanner wi willen an düſſe Lande theen/ ſo ſchölen vnſe Droſte/ Marrſchalck/ Ambtmanne und Vogede düſſer Lande uns beſtöllen nöghafftige Deener/de vns annehmen und by uns bliven dewyle wy in den ſülven Landen weſen willen/ willen ock mit veelheit Volckes/ Geſterey Junſer/ unſer Haußfrauwen edder unſer Kinder de Lande nenerley wiſe beſchveren/men ſcholen alle unſere Thenninge und Stadt holden von unſen Renten.

Den Plogmann/edder Hußmann/ſchall nemanden beroven edder beruen/all werde ſien Herre beveidet/by Bröcke des Landfredens.

Rademe de Innwahner düſſer vorgenomenden Lande uns ſo dane Gunſt/ Willen und Frundſchop bewiſet hebben/ ſo laven wi enen und ehren Nachkommen/ſe alle thoholtende ſchadelos von allermännige Anſpracke/ Veyde und Anfechting de ſcheen möchten offte ettlicke ſick deſſen Recht tho hebben/tho deſſen vorgenommeden Landen ſämbtlicken edder beſondergen/ von Anſpracke wegen unſer leven Brödere edder der Herr von Schauenborg. Ock offte jemand ſick mende tho weſende ein Lehen-Herr der Lande Hollſtein und Stormarn ſämbtlicken edder beſündrigen: Offte ock nu we ſick belehninge mende tho hebbende up ettlicke düſſer Lande von Macht des Käyſers/ edder wor idt af wehre/ geiſtlichk effte wertlick effte Rede deſſer Lande mit dem Drosten und Marrſchalck tho nüttichеit der Lande/ edder etliche jegen wes böden ſetteden/ ſchickeden/edder Vhr ede mackeden mit Nachbern diſer Lande ſchölen wi und willen alle ſtede/ und vaſt holden/ wende tho unſer thoe kumpſt/ und ferner vns holden in den Sacken na Rade unſer Rede darſülveſt/ na Gelegenheit der Sacke. Wy lathen ock dat nu tho und Vollborden/in Krafft düſes Breffes/ alſo/ dat de Droſte und Marrſchalk effte unſer Rede mögen verfolgen und rechten die jennen de dargegen thon

Ock willen wy und ſchölen na unſen Vermögē ſchicken/dat men holde in den Hertogdhome/

dat Land Boeck wo ide nicht iß gegende Articlе düsses Brebes.

Die Schlöte der Lander schall men holden van den Renten uud esste dat redliche Bröcke fallet/ dann scholen unse Vögede/ winnen na Landrechte/edder mit Fründschop/ und nicht mit Walt ꝛc. hefft we in den Landen Hollsten und Stormarn Hollsteinische edder ander Recht de dat will auffsetlen/ so dat wy dar tho geschet werden/wyllen wy sülvest afleggen uñ gönnen ehn Hollsten Recht.

Wes ein Innwohner disser Lande Geestlick edder Ridderschop hebben will tho sienes eigenen Behueff und nicht tho Kopenschop/ dat darff he nergen vor tollen in dessen Landen.

Unsere Voigte in dessen Landen scholen de Schlöten und Stede holden tho unser trumen handen na unsem Auffgange tho truwer Hand unser vorbenomneden Reden/ de diese fort scholen/ holden/to truwer Hand des so den Here wert tho den Landen na vorgeschrevener wiß.

Offte etlicke von binnen edder vom Buten/ mit Wald desse Lande vorgeschreven beschedigen wolte/ edder getzen Landrecht bede/ so mögen unse Dröste/ Marrschalk und Rede/ unse Untersaten vorsamlen/in unsen affwesende/ und keren so dañ Waldt und Argf der schal ein Jßlick tho helpē;

An unsem Affwesende mögen unse Dröste und Marrschalck beeden/wat en düncket/ mitte sin vor de Lande/wente tho unser thokumpst.

Alle desse vorgeschrevene Article schweren wy in den Hiligen/in gueden Trutwen/na unsem besten Vermogen stede und fast tho holden/und laven vohrt vor uns/ unsere Erben und Nachkömelinge alle dessen Stücke und de sülve Article vorgeschreven/ und einen Jßlicken für sich den Ehrwürdigen/und werdigen Herrn Prälaten/ Ridderschop/ Mannschop und gemeinen Innwohnern des Hertogdomes tho Schleßwig und der Lande Hollsten und Stormarn/ und tho truwer Hand den Riddern dersülven Lande/vorbenömet stede und fast tho holdende/ unverbracken/ sonder arg/ und hebben des unse Königliche Secret nedden an dessen Breeff heten hengen/und tho mehrer Wittlichheit hebben wi Johannes tho Ahusen/ Canutus tho Wyburg/ Jacobus tho Barlin/Henricq tho Ripen/von den sülven Gnaden/Bischoppe/Otto Nielsen/Erick Ottens Hoffmeister/ Clawes Rantzow Marrschalck Eggert Frille/Niels Erichsen/Peter Hawenschild/ Kunedt Henrichsen/Johann Biornsen/ Strange Nielsen/Johann Otten/Ludowig Nielsen/Johañ Rantzau und Johann Frille Riddere/ Rede unsers allergnädigsten Herrn vorgeschreven unse Innsegele hengen laten netten an düßen Breeff/de gegeven is tho Ripen des negesten Middeweckens na dem Sonndage alse man singet in der hilligen Kercken/ Invocavit, na unsers Herren Bohrt verthein hundert in dem soßtigsten Jahre.

IX.

Graff Moritz und Gerds zu Oldenburg und Delmenhorst Brieff/ worinn Sie ihren Antheil an den Landen Schleßwig-Hollstein König Christiano I. in Dennemarck überlassen/ de Anno 1460.

Wy Moritz und Gerd Brödere/ tho Oldenborg und Delmenhorst Graven/ dohn wissentlich bekennen/ und betügen apenbar/ vor alle dejenigen/ so düssen Brev setzen/ hören öffte lesen/ dat wy mit berahdenen Sinnen und goden Willen/ so nu de hochgebohrne Fürst/ Herr Alst/ Hertog tho Schleßwig/ Grave tho Holstein und Stormarn/unse leve Ohmb/ dere Gott genade/ van Godes wegen affgegaen is/ des wy beede vorbenamet/mit sambt dem Jhrleuchtigsten Hochgebohrnen Fürsten und Herrn/Herrn Christian tho Dennemarck Königs unsern gnädigen leven Herrn und Brodern/ tho den vorschreven Landen/nechste angebornen Erven sind/demselben Jhrleuchtigsten/ Hochgebohrnen Fürsten/ unsern leven Herru Brodern eine ewige stedes durende und wehrende Erstiftung/Verlatinge und Eindracht upgenahmen gemacket und angegahn hebben/darumb wy Mauritius und Gerd vorgenömt/vor uns/unsern Erven und Nachkömminge/alle unsere Rechtigkeit/ de uns na dem Dode unsers seligen leven Ohms vergenannt/ tho den vorgenamenden Landen/ mit allen ehren Thobehörungen/ Werdern/ Obandern/Strömen/ Enden und Scheden/ so alse de alle sämtlich und besunderigen belegen sind/ mögen thogefallen offte ankommen wesen/Geistlich edder Weltlich nichts davon uthbesondert darvon genannten Jhrleuchtigsten unsern Herren und Brodern/ sinen Erven und Nachkömling gantze Dinge upgelathen und avergegeven ahne innigerley fürder insprecken in Krafft dysses Breves/ darup verlathen wy mit dyssen unsern apenen besegelten Breve/ de Ehrwürdige/ Werdige/ Gestrenge/ Düchtige und Ehrsamen Bischoppe/ Prälaten/ Riddern/ Knapen/Stede/Bürger und gemeinlich alle Inwahner/geistlich und weltlich/alle der vorbenömten Lande/ alle Thosprócke und Schulding und Thosage/die wy Mauritius/ Gerd unse Erven esste Nachkömlinge/ tho den vorigen Landen/ alle edder besundergen/ edder ehren Inwahnern/ geistlich und weltlich jenerley Wyse hebben möchten esste können/ nach geistlich edder weltlich Recht van erfflicheś anfall wegen der Lande ergenöhmet/ in vorgeschrevener Wyse biddende/ andächtigen mit Fliete juwen vorgemelten/ Ehrwürdigen/Werdigen/gestrengen und düchtigen Bischoppen/Prälaten/Riddern/ Knapen/Stede/ Bürgern/ Mannheit und Inwahnern/ geistlich und weltlich dersylven Lande dat gy op unser Erfftel Verlating/ so vorgeschreven stet/ dem Jhrlüchtigsten unsern leven Herren und Brodern/ sinen Erven und Nachkömmlingen huldigen/ und alle dat bewysen und dhon/ so gy deme juwen rechten Hn. pflichtig sind/und wysen juv allesämbtlich an ohne syne Erven und Nachkömlinge van derwegen/ na Uthwysinge und Lude synes Breves/ den vorgenamten Landen/Lüden/Untersaden/u. juw allen darup versegelt/ hierup averlaten/ affleggen/ und avergeven/ wy sambtlich und besundergen alle Behelpinge geistlichen/ Käyserlichs und alles andern weltlichen Rechtens/ der allen neen jegen dyssern unsern Breff nümermehr tho gebruckende.

Alle dysse vorgeschrevene Stücke und Articul haben wy vor uns/ unse Erven und Nachkömmlingen und allen vorgeschreven/ geistlich und weltlich/ juwen Erven und Nachkömmlingen tho ewigen Tyden/ sämbtlichen und besündergen/ in gaden Truwen stete und fast thoholdende sünder Arg und hebben wy Mauritius und Gerdt tho Oldenburg und Delmenhorst/ Graven/ vorgemelet vor uns/ unse Erven und Nachkömmlinge/wiltlich mit fryen Willen und berahdenen Mode unse Jnsiegel hangen laten an dyssen Breff um mehrer Wichtigkeit hebben Wy Wilichen Frese/ und Rembert Bernefuhr/ Räde der vorbenömenden Unsern gnädigen leven Herren/ unde Junckers Mauritii und Gerdtes/ unse Jnsigel an dyssen Breve nüde henget/ de geben is tho Ripen am Donnerstage nach dem Sonntage/ als man singet in der heiligen Kercken Invocavit, na unsers Herrn Gebort 1460.

X.

Graff Moritz und Gerdts zu Oldenburg Renunciation an König Christianum I. in Dännemarck wegen Jhres Antheils an den Landen/ Schleßwig-Hollstein/ de Anno 1460.

Wy Moritz und Gerdt Brödere tho Oldenborg und Delmenhorst Graven/ dhon wissentlich bekennen/ und betügen offenbahr vor alle diejenigen/ so dyssen Brev sehen/ hören oder lesen/ dat wy vor uns/ unsre Erven und Nachkömlingen tho ewigen Tyden mit gaden Willen und berahdenen Sinnen/ und vollkamenen Willen/ so nu de hochgebohrne Fürst und Herr Adolff Hertzog tho Schleßwig/Grav tho Hollstein und Stormarn/ unse lever Ohm/ den GOtt genade/ van Dodes wegen abgangen is/ dat wy beyde vorbenamte/ mit sambt den Durchl. Hochgebohrnen Fürsten und Herrn/ Herrn Christiern tho Dennemarck König/ unsern gnädigen leven Herrn und Broder/ ein richtige/ dührende/ wehrende/ ewige Eindracht/ Verkauffinge/ Ubergebinge und Verladinge upgenamen/ gemacket/ ende gantzer Dinge angegan hebben/ alse dat de genannte Jrrluchtigste Herr Christiern unse gnädigste leve Herr und Broder/ uns Moritz und Gördt/ vorbenamte unsern Erven und Nachkömlingen/ synen dridden Deel unser Herrschup Oldenborg und Delmenhorst/ dat ihme und synen Erven und Nachkamen tho fry thobehörende/ wat also de andern twee Dele der tweer genamten Herrschupen/ uns beeden/ unsern Erven und Nachkamen/ vorbenamt allerfryest thogehörig syn/ uns Moritz u. Gerdt vorbemelten unsern Erven u. Nachkömlingen/ gantzer Dinge/ nimmer tho ewigen Tyden darforder op thoseggende mit aller Thobehöringe verlaten/ ende avergeven hefft/ und darneben van islicken unser twe vorgemeldte unsen Erven und Nachkömmlingen tho bethalende und tho vergnögende besegelt hefft 40000 Rinische Gülden Chorfürsten Münten gemeiniglich gebeten is/ tho Tyden/ alse nun so denne S. Gn. apene besegelde Breve/ uns beeden Brödern/ unsen Erven und Nachkömmlingen Erven. Darob besegelde und gegeven worden/ uthwysen.

Wy Mauritius und Gerdt/ Brödere/ tho Oldenborg und Delmenhorst Graven/ vor uns/ unser Erven und Nachkömmlingen/ mit vollem Rade und Willen/ dem Jrrluchtigsten/ hochgebornen Fürsten/ unsen gnädigen leven Herrn und Broder/ alle unsere beyder vorgemeldte unser Erven und Nachkömlingen/ Gerechtigkeit/ Erffalle/ Deele/ Herrligkeit/ Anspracke und Thosage/ de uns ehrbenennte beyden Brödern/ unsen Erven und Nachkömmlingen/ na Uthwysinge geist- und weltlichen Rechte offte anders/ na Dode ende Aufgange van dyser Welt/ des vorbenennten unsers seel. leven Ohms/ tho dem Lande/ alse tho dat Hertogdohms tho Schleßwig Gravschap und Herrlichkeit der Lande Hollsteen und Stormarn/ in geistlicken und weltlicken Sacken/ eltes nicht davon uthgesondert/ tho ewigen Tyden/ sondern jeniges unser beyder Bröder/ unser Erven und Nachkömmlingen vorbenennte vordere Thospracke/ Rechtigkeit und Andehle/ gantzer Dinge ervlicken/ unde tho ewigen Tyden/ mit aller Herrligkeit/ Geestlick und Weltlick/ Nütten und Framen nöghafftig verkofft hebben/ verlaten/ vertegen/ verschoten/ overgeben/ verkopen/

pen/ vertegen/ verschoten/ dem vorgem. Erluchtigsten unsen gnedigen leven Herrn Broder/ synen Erven unde Nachkömmlingen/ erblicken tho besitten tho ewigen Tyden/ in Krafft dysses Breves nimmermehr tho den vorbem. Landen/ in geest-affte weltlicken Sacken/ Herrligkeiten unde Gerechtigkeiten/ wo/unde in wat Wyse de können edder mägen genömet werden/ thoseggen tho hebben. Hierop verlaten unde avergeven wy sambtlicken ende besonderlick Moritz ende Gerdt/ Brödere/ erbem. aller behülplinge Geestlicks/ Kayserlicks/ und alles andern weltlicken Rechts/ der allerneen gegen dyssen Brev/ tho bruckende/ doch also/ dat de Brev den Ehrwürdigen/ Würdigen/ Gestrengen und Düchtigen Bischoppen/ Prälaten/ Riddern/ Knapen/ Städten/ unde gemeinen Inwahnern des Hertogdohms tho Schleßwig/ und der Lande Hollstein/ gegeven/ gantz und all by syner Macht blive ungekräncket/ unde offt geschehe/ in thokamende Tyden/ dat GOtt verbede/ dat dysse Lande vorgem. alle offt een edder mehr van een besondergen dem vorgemelden Erlüchtigsten/ Hochgebohrnen Fürsten/ Herrn Christiern/ unserm gnedigen leven Herrn Broder/ durch de Herren von Schaumburg/ edder anders/ wem/ in Rechtens-Dwange affgeordelt/ gedehlet/ effte gewonnen worden/ alsdann schole wy Moritz und Gerdt/ vorbemeldten Graven tho Oldenborg und Delmenhorst/ unse Erven ende Nachkömlinge/ sothane Schaden als de vorbemeldte unse gnädige leve Herr und Broder/ syne Erven und Nachkömlinge/ dadurch lydende würden gantz und all/ islick unser vorgemeldt na synen Andele ende Gebörde möde tragen/ lydende unde entgelten.

Alle dysse vorgemeldte Stücke und Artickule/ und islick by sick leven wy Moritz und Gerdt vorgem. Brödere/ vor uns/ unse Erven und Nachkömmlinge/ dem vorbemelten Erlüchtigsten und hochgebohrnen Fürsten und Herrn/ unsern gnedigen leven Herrn und Broder/ synen Erven und Nachkömmlingen/ in geden Truwen/ stet und vest tho holden/ sondern Arg/ und hebben des unser Insegel benedden an dyssen Brev eendrachtigen heten hangen/ und wy Wilcken Friesen und Reimert Bernesur/ Knapen/ der vorbem. unser gnädigen Herrn u. Junckern Rede/ unse Insegel thor Witligkeit nedden an dyssen Brev gehenget/ de gegeven is tho Ripen na Christi Gebord cIↃIV. in de LX. Jahr des Freydages nahen Sonntage/ als man singet in der heyligen Kercke Invocavit.

XI.

Königs Christiani I. in Dännemarck Verschreibung an seinen Herrn Bruder Graff Gerdt zu Oldenburg/ de Anno 1460.

WY Christiern/ van Gades Gnaden/ tho Dennemarck/ Schweden/ Norwegen/ der Wenden und Gothen König/ Grave tho Oldenburg und Delmenhorst/ erkennen und betügen in dessenen unsen Breve/ apenbahr/ vor als wem/ dat wy unse Erven und Nachkämlinge/ dem Edlen und wohlgebarnen Juncker Gerdte/ Graven tho Oldenberg und Delmenhorst/ unsem leven Broder/ und synen Erven/ rechter witlicker Schuld/ schuldig sind **vertig dusend goder Rynischen Gülden**/ so nu tho Lübecke unde tho Hamborg/ vor de Wesselen god gange und geven sind/ van sodaner Vortegenheit/ Verlatinge/ und Schatinge wegen/ als de Edlen unse leven Bröder/ Mauritius und Gerdt/ vorbem. tho Oldenborg und Delmenhorst Grave/ und von wegen der Lande/ alse des Hertogdoms tho Schleßwig und Greveschup ꝛc. tho Holsteen und Stormarn/ so er beyder apene Breve uns/ unsen Erven und Nachkömlingen darup versegelt fürder uthwiset/ von welcker Summen verschr. wy und unse Erven schölen und willen dem vorgenanten unsen leven Broder Gerdte und syne Erven/ tho eren Willen und Genöge geven und bethalen vyfftusend goder Rynischer Gülden/ so vorgeschreven stat/ binnen dem Kyle in den achte Tagen sünte Martens negst kamen/ sonder innigerleye hinder edder lenger vertogen/ und dann so schullen und willen wy dem genameten unsen leven Broder Gerdte vnd synen Erven de andere nastande Summen Goldes also vyff und dertigdusend goder Rynischer Gülden/ so vorgeschreven statt/ alldar solves thom Kyle verwissern und verborgen und gode Mannen/ ute dem Hertogdome und Lande/ tho Holsteen vorbenemt/ daran und syne Erven wol angenöge/ und mit apenem versegelten Breven/ daran sie wohl verwahret sind/ dat vorbenennte Summen vyfftien Jahren dem vorschrevenen Sünte Martens-Dage negstfolgende van Jahren tho Jahren/ alse de negesten vyff Jahr ytlickes dredusend/ und de andere teyn Jahr darnegst folgende/ ytlicks Jahr twedusend goder Rynischer Gulden in reden Golde/ em und synen Erven tho Willen und tho Genöge wohl tho betalende/ binnen dem Kyl edder um ener andern seckerm Rede/ darse des möge und mächtig syn/ were aver/ dat en sodane Vorwißinge des vorgeschreven Geldes up

up de vorbenennte Tyd nicht entschege/ wodat tho gueme/ so schkall de ergen unse leve Broder Gerdt und syne Erven/ so in synen vorgesegelten Breve unvorpunct syn. Alle dysse vorgeschrevene Artickle samt und besondere laven wy Christiern König/ vorgeschreven/ vor uns und unse Erven in goden Truwen/ stede und fast the holden/ sunder Argelist/ und hebben des thoe meren Bewisinge unse Königl. Secret vor uns und unse Erven tho dyssen Breve hangen heten/ de gegeben is tho Ripen na Christi Gebohrt vertheinhundert in dem sößigesten Jahre/ am Sonnavent vor dem Sonntage/ alse mann in der hilligen Kercken singet Reminiscere.

XII.

Königs Christiani I. in Dännemarck verbesserte Privilegien und Freyheiten/ so Er der Schleßwig- und Hollsteinischen Landschafft Anno 1460 ertheilet.

WY Christiern von Gades Gnaden thoe Dennemarcken/ Schweden/ Norwegen/ der Wenden und Gothen König/ Hertog thoe Schlesewig/ Greve tho Hollsten/ Stormarn/ Oldenborg und Delmenhorst.

Doen wietlich bekennen und betügen apenbare vor alß wehme in krafft dieses Breves/ dat wi haven so danen Breeff alse wy mit sambt unser leven getreuwen Reden de tho Ripen bi uns wehren ahn dem nechst vorgangenen Donnerdage negest na dem Sonndage/ alse man singet in der hilligen Kercke Invocavit den Ehrwerdigen/ Werdigen/ Strengen/ und düchtigen Bischoffen/ Prälaten/ Ridderen/ Knapen unde süst allen Inwahnern unses Hertogdomes tho Schlesewick und unser Lande Hollsten und Stormarn besegelt geven/ densülven Ehrbenomden/ Ehrwerdigen/ werdigen/ Strengen/ duchtigen Bischoppen/ Prälaten/ Ridderen/ Knechten und den gemenen Inwahnern unsers Herthogdomes tho Schlesewig und Stormarn disse nachgeschreven Articule umme Bestand willen/ dersulven unser Lande gnädiglichen gegundt besegelt gegeven/ und ehne verbetert hebben/ doch also/ dat de erste unse vorbenomte Breeff vermiddelst dessen und desse vermeddelst demsülven ergenannten Breve by siner Macht blive ungekränckt.

Int erste scholle wi edder unse Nachkömlinge nene Kriege anschlägen sonder Rath und vollbord unser Reden und gemeinen Mannschopp der Land vorbenombten.

Ock wille wy und unse Naekomlinge alle Jahr de Mannschup uthe dem Lande tho Hollsten uppe dat vyrte the Bornhovede uthbeden/ weñ des Noth ist/ und des gelickens in den Herrtigdohme tho Bornechovede so wi sonder hinder sindt/ unde also wi denne so danes hinders anich werden/ schollen wi so dane vullenbringen/ also wi ersten konnen/ dar hen tho vorschedende Stücke und Sacken de de Ridderschup und Mannschup tho verschedende hefft.

Willen ock nemandes Lehne in densülven Landen verlehden geistlick oder weltlick sondern Inwahnern der Lande und unse dudesche Kentzlern und Schrivern.

Ock schall nemand den andern roven brennen/ ichtes wat gegen Landrecht doen/ wedar schüldig anne werdt/ over den schall men richten na Landrechte.

It offte gavet Lüde des Landes mit ehren Helperen/ die Inwahnere dersülven Lande versammelde jegen de jennende de Land beschedigen wolden/ in unsem affwesende/ und dar denne jemand jenigen bewißlicken Schaden warneheme/ so danen Schaden schöllen und willen wi und unse Nahkömlinge ehm benehmen.

Ock schollen wi nene Ambtlüde unser Schlöte up edder aff setten in dessen Lande sonder Rade unses Rades.

Wie schölen ock vermogen die Ehrwerdigen Herrn Bischoppe tho Schleßwig und Lübeck dartho vieff gueter Manne ahn dem Hertogdome unde och vieff guede Manne Innwahnere unser Lande Hollsten offte Stormarn der alle Sacke in unsern affwesende schellen richten unde verscheden.

Wi und unse Nakoemlinge scholen unsen Hußfrowen oder nemande sonder Innwohner desser Lande nene Guedder vorgeven oder verpflichtigen/ ahne na Rade und Vollbordt unser Rede dersülven Lande.

Ock scholen wir unse Naekömlinge in dessen Lande nene Münte setten/ sonder so dane also/ nene do Lübecke und Hamborg genge und geve isß.

Offt wie oder unsere Kindere und Erven affgingen/ und nicht mehr wan enen Sohne levendig na unsleten/ dede Könnig tho Dennemarcken wehr/ alßdenne mögen die Innwahnere desser Lande behalten/ ehre freie kohre densülven König tho einen Hertogen tho Schlesewick und Greven tho Hollsten und Stormarn tho kesende/ und alsdanne schalhe plichtig wesen alle Artticule und Privilegia dede wi den vorgenometen Landen und Inwohnern gegeven u. besegelt hebben/ bey aller ehrer Krafft uppet nie tho befestigende/ besietigende/ vorbeterende und tho beschwerende/ wo he ock sollickes nicht angahn wylde/ alsdenne scholen die vorgenomten Inwah-

wahnere nicht vorplichtet sinn/densülven König tho ehren Herren tho kesende: Mën so schollen sie darnegest einen unser nechster Erven kesen/tho ehren Herren/ des thoer Teuchnusse hebbe wi unse Königlicke Secret an dessen unsen Bresen heten hengen/de gegeven is thom Kile ahm Freytage vor Palmarum na Christi unsers HErren Gebort verteinhundert und in dem sößigsten Jahre.

XIII.

Vergleich zwischen König Christiano I. in Dännemarck/ und Graff Otten zu Hollstein und Schaumburg/wegen des Hertzogthums Schleßwig und Grafschafft Hollstein/ de Anno 1460.

WI der Borth Christi unsers Herrn dusend veerhundert in dem söchzigsten Jahr/ des Sonntages/als mann singet in der H. Kercke Cantate, in dem Wichbylde Oldeschloe/ Lübisches Richters sind gewesen/die Ehrwürdige in GOtt/Vader und Herr/ Herr Arend/Bischop tho Lübeck/und de düchtige Knapen/ Gotzig va Ahlefeld/Claus Ranzaw/ Wolff van der Wisch/ Benedix von Ahlefeld und Detleff van Bockwolde/Knapen up eine/ van wegen des Durchläuchtigsten Fürsten und Herrn/ Herrn Christiern tho Dennemarck/ Schweden und Norwegen König/ und de Würdige Herr Eggert van Wenden/Domprobst tho Hildensen/und de düchtige Knapē/ Wilcken Klemke/ Ludewig van Feltheim und Ulrich van Landesberge/van wegē des Edlen Wohlgeb. Juncker Otten/ Graven tho Schawenburg/up ander Siden/alle mit voller Macht van beeden Siden/ und hebben gedinget/und gäntzlich tho einem Ende beschlaten/ thogelathen und belevet/ van der vorstender beeder Herrn wegen/düße hier nach beschrevene Stück und Articul.

In dat Erste/dat de bavenschrevende Durchl. Fürst und Herr/ Herr Chriestiern/ König tho Dennemarck/schall geven und bethalen an reden goden Rynischen Golde/gust und schwer genog/ an Gewichter drey und veertig dusend gode Rynische Gülden/in Wyse und Tyde öffte Termine bernach beschrevene. Thom ersten up S. Martens Tag nechstfolgende/ veerde halff dusend Rynische Gülden den vorgeschrevenen Graven von Schawenburg/und synen Erven/ un söfftheinhundert Gülden/ den ergenannten Herrn Eggert van Wenden/Domprobste/ Wilcken Klencken/ Ludewig van Velthem/ und Ulrich van Landesberge/den Degedins Lüden/darna in dem negesten Jahre/ up den achten Dag S. Martens/schal desylve Herr Köning den ehrgeschreven Juncker Otten und synen Erven geven und bethalen an reden Gelde/achtein dusend Rynische Gülden/ vorth darna up den achten Dag S. Martens/ in dem Jahre/ als mann schrifft dusend veerhundert twee und söchzig Jahr/teynduseud Rynische Gülden/und up dat letzte in dem Jahre/als mann schrifft dusend veerhundert und dree und söchzig Jahr/die letzte Geld von der vorgeschrevenen Summen/ als teyn dusend Gülden up den achten Dag S. Martens/ so/ dat up den achten Dag S. Martens nechstkamenden/vort aver dren Jahren de vorgeschrevene Summen/ dree und veertig dusend gode Rünische Gülden gantz und all/in vorgeschrevener Wyse schal bethalet wesen. Und düsse vorgeschreven Bethalunge in allen ehren Terminen schall geschehen ungehindert und vollmächtig binnen der Stadt Hamburg/ und ist gedinget/ beschlaten/ und belevet/ dat de vorgeschreven Eddelen und Wohlgebohrnen Junckern Otto/ Graven tho Schawenburg/ schal geven den upgenanndten Herrn Könige tho Dennemarck enen Breff versegelt/mit desselben Juncker Otten/ des Ehrwürdigen in GOtt Vaters und Herrn/ Herrn Ernstes Bischoff zu Hildensen/ Junckern Aleffs und Junckern Erichs vor sick und alle ere Brödere und Erven tho ewigen Tyden/ darinnen se Verlathung dohn schellen/ in eener redelicken Form und Wyse/alle Redligkeit/alle Thospracke de se menen tho hebben van Dodeswegen Hertzoge Adolffs seliges Gedächtnüß ehres Veddern/ tho dem Hertzogthumb Schleßwig und Grätenschop/ tho Holstein und Stormarn/ dar nimmermehr in thokamenden Tyden/ noch sie oder ehre Erven/ van Erve theles halven op thosackende/dessen Breff schall he van sick geven/und antworden densylven Hn. Köning/esste syne Senebaden/ wann er en den Breff der Versecker inge und Verwarthinge up de Bethalinge der vorgeschrevenen Summen vergerecket und geantwordet werden/ und so dann verwageringe der vorbeschreven dree und veertig dusend Gülden schall schehen/mit dörtig edder mehr Ehrbarn goden Männern/löffwerdig und nághafftig/in den Landen Schleßwig und Hollstein beseeten/ twischen düt und S. Michaelis Dagen nechstkamende binnen Hamburg/ dar den in S. Michaelis Dage/ up den Avend de upgenanndten Herrn sülven edder ehre vollmächtigen Rähden wesen schuldig/ de vorgeröhrende Breve up byden Süden averthagevende/und is bespracken und bedegedingt/ dat desülve Herr König den ehrgenanndten Juncker Otten/ syne Sohns und ehre Erven/ scholen by ehrer Herrligkeit Ehren Landen und Lüden up düsse Syden der Elve belegen/mit allen ehren Rechten fredelicken und ungeenget lathen/in aller mathe/ alse see und ehre Oeldern vergewendte an dysse Tyd gehadt/und darinnen besten hebben/und de glick synen eigenen Landen und Lüden vorbidden und vorgedingenden helpen/worin des noet und behoff is/na synen Vermägen/ und de vorgenanndte Juncker, Otto und syne Erven und Nachkommelinge schöllen und willen dem Ehrgeschrevenen Herrn König und synen Erven wesen tho Willen und Deenste/ und ehre Schott up dessen Syden der Elve gelegen/ schallen den Herrn Könige und synen Erven apen stahn/ in synen Kriegen unde Nöden/ sünder des vorgeschreven Juncker Otten und synen Erven Schaden/ geschehe/ ock dat jenige Schelinge oder Twedracht opstüde twischen den ergenanndten Graven van Schawenburg/und des Herrn Königs Undersaten/und den Ehren darin schall den genanndte Herr König und syne Ambtlüde gutlicken holden/ so dat se an beeden Syden by Glicke und Recht bliven/ und dessen vorgeschreven Breff der Verlatinge schollen mede besegeln der vorgenanndten Junckern Otten Söhns/alle de da mündig syn/ tho mehrer Tuchnüß der Warheit/ dat alle düsse vorgeschrevene Stücke und Articul alß gehandelt/ thogelaten und belevet syn/ und so vollkamen schollen geholden werden hebben de vorgeschreven Durchl. Herr/ Herr Christiern/ König tho Dennemarck/ und de Eddele Juncker Otto von Schawenburg/ehre Insegele witlicken lathen hengen under an düssen Breff und Arend Bischop tho Lübeck/ Getzig van Ahlefeld/ Claus Ranzow/ Wolff van der Wisch/Benedix van Ahlefeld/ und Detleff van Bochwoldt Knapen up ehne/ und wy Eggert ván Wenden Domprobst tho Hildensen/Wilcken/Klenckē/Ludewig van Velthem/Ulrich van Landesberge up de ander Syden/ wente wy van der vorgenandten Herren wegen/up beede Syden de Sackke also gehandelt hebben/wy alle unse Insegel witlecken hengen lathen under an düssen Breff/de gegeven und geschreven is in dem Dage/ Jahr und Stücke/ als vorgeschreven steit.

XIV.

Renunciation Graff Ottens zu Hollstein und Schaunburg auf die Schleßwig-Hollsteinische Lande/ de Anno 1460.

WY Otto van Gades Gnaden/ Grave tho Holstein/ und tho Schauenborg/dohn witlick bekennen/ und betügen apenbahr/ vor allen den jenen/ de dysse Brey sehen/ hören/ effte lesen/dat wy mit beraden Sinnen/ wolbedachtem Mode unde goden fryen Willen/ so nu de Hochgeborne Fürst/ Herr Adolph/ Hertog tho Schleßwig/ Grave tho Hollsteen unde Stormarn/ unse leve Vedder/ deme GOtt genade/ na der Schickung Gades/ van Dodes wegen/ upgegahn is/unde wy in Schelinge unde Twydracht wären/ unde gekamen syn mit dem Erlüchtigsten/ Hochgebohrnen/ Fürsten uñ Herrn/ Herrn Christiern tho Dennemarcken/Schweden unde Norwegen/der Wenden unde Gothen König/ Hertog tho Schleßwig/ Graven tho Hollsteen/ Stormarn/ Oldenborg unde Delmenhorst unsen leven Ohme/ van erffliches Anfalls/wegen der vorschreven Lande/ mit deusülven Erlüchsten unsen leven Herrn unde Ohme/ ein ewige stede dürende und wehrende fründlicke Eendracht unde Verlatinge/mit willen unde wetende aller unser Söhnen/Erven unde Nechsten/ unde aller derjenigen/ derer Wille unde Volbart uns dartho Noht unde Behoff was/ upgenamen/ gemacket und angangen hebben.

Unde wir Juncker Otto vorgeschreven/ vor uns unde unsere Kindere/ Erven unde Nachkömmelinge/ alle unse Rechtigkeit unde Thospracke/de uns dann nach Dode seligen Hertog Adolffs/ unses leven Veddern vorgenannt/ tho den benomenen Hertog Ricke tho Schleßwig unde Gravenschop tho Hollsteen unde Stormarn/ mit allen ehren Thobehöringen/ Werdern/ Geladen/ Strömen/ Enden unde Scheden/ so alse de sämbtlick unde sonderlick gelegen syn/ möge thokamen effte angefallen wesen/ geestlick/ weltlick/ effte der welcke uns angefallen/ effte thokamen syn effte thokamen möchten/ nichtes darvon uth besondern dem vorbenammenden Erlüchtigsten unsem leven Ohm/ synen Erven unde Nachkömlingen/tho den vorgeschrevenen Landen gantzer Ding apgelaten unde avergeven hebben/ uplaten unde avergeven in Krafft dysses Breves/ nimmermehr in thokamenden Tyden/ noch wy effte unse Erven darup thosackende/ effte ock wol des vorgenannten Adolffen/ unses leven Vedderu/Oidern effte Vorfahren/ jenige Schriffte edder Breve underlangs gegeven/ effte Endracht gemacket hebden/ des einen Herrschup up den andern thosallen/ efft ehrer welck ahne Mannes Erven versterben/ so dann Breve effte Schriffte scholen/ dessen Breve unde Eindracht unschädlich edder unverfänglich wesen/ unde nirgends anne hindern/ unde schölen in den Artickeln effte Snicken/ dar se gegen dysse Brey wären effte syn möchten/ loß/ Krafftloß/ unde van nennen werden wsöen/ der Herr König will unde schal uns Otten vorschreven/ unse Sohns Erven unde Nachkömmelinge/by unser unde unser Herrligkeit unser Land unde Lüde/ up dysser Syde der Elve belegen/mit alle ehren Rechten fredelicken unde ungeenget laten/in alle Mathe/ als wy un-

de unſen Oldern derwyle an dyße Tyde gehabt / unde darinnen beſeten hebben / unde glick ſynen egenen Landen unde Lüden / verbidden unde verdedigen helpen / vor vns unde unſerm Erven unde Nachkömmlinge deß noht unde behoff es iß / na ſynen Vermögen.

Und wy und unſe Erven und Nachkömmelinge ſchölen unde willen den vorgeſchreven Könige tho Deenſte unde tho willen weſen / unde de vorgeſchreven unſe Schlötte up dyße Syde der Elve belegen ſchölen den Herrn König / ſynen Erven unde Nachkömmelingen / der vorgeſchrevenen Lande apenſtahn und berede weſen tho alle ſynen Schlöten / gelick ſynen egenen Schlöten / doch ſonder unſer Erven efft Nachkömlinge Schaden.

Geſchehe ock / da GOtt afkehre / jenige Scheilinge uffte Twedracht / Upſtande, twiſchen des ergeſchreven Herrn Könings / ſynen Erven edder Nachkömmelingen der vorgeſchrevenen Landen / unde unſer effte unſer Erven effte Nachkömmelinge Underſaten / darinnen ſchal de ergenannter Herr Köning unde ſyne Ambtlyde / ſick gütlicken hebben unde finden laten / ſo dat ſe an beeden by Glick und Recht bliven. Hier entgegen hefft deſylve Erlüchtigſte unſe leve Ohm / unſen goden Willen angeſehen / unde hefft um ſonderer Leve und Fründſchop willen / uns unde unſen Erven tho der Nöge verwiſſet / unde verbrevet veertig duſend unde ſöfftein hundert gode Rynſche Gülden / uns unde unſen Erven up Tyd unde Stede tho bethalende / ſo de Breve darop gegeven / unde verſegelt / förder und klarer Innehold unde uthwyſet.

Hierup verlaten wy Juncker Otto vorgeröhrt / vor uns unde unſe Erven unde Nachkömmelinge / mit dyſſen unſen apen verſegelten Breve den Ehrwerdigen / Werdigen / Geſtrengen / Düchtigen unde Erſamen Biſchoppen / Prälaten / Riddern / Knapen / Städen / Bürgern / unde gemenlich allen Inwahnern / geſtlich unde weltlich des vorbenometen Fürſtendohms tho Schleßwig unde der Gravenſchop Hollſteen unde Stormarn / aller Thoſpracke unde Schuldinge unde Thoſage / de wy Juncker Otto / unſe Erve effte Nachkömmelinge / tho dem vorgenanten Landen alleen edder beſondergen / edder ehre Inwahnern / geſtlich unde weltlich jenigerlyp wyſe hebben möchten edder können / na geſtlichen edder weltlichen Rechten / van erveliches Anfalls wegen der Lande ehr genant / in vorgeſchrevener wyſe / biddende andächtigen mit Flite / jeo vorgeſchreven Ehrwerdigen / Werdigen / Geſtrengen unde düchtigen Biſchoppen / Prälaten / Riddere / edder Knapen / Städe / Börgère / Meinheit unde Inwahnere / geſtliche edder weltliche / derſülven Landen / dat gy up unſer Rechtigkeit / verlatinge / effte wy der welcke hebben möchten / tho den vorgeſchrevenen Landen / dem Erlüchtigſten unſen leven Ohmen / ſynen Erven unde Nachkömmelingen / alles des beiwyſen unde dohn / do ſyder juwen rechten Herrn pflichtig ſeyn.

Unde wy Juncker Otto / vor uns unde unſer Erven unde Nachkömmelingen tho ewigen Tyden / alle de vorgeſchrevene Stücke unde Artickel / ſembtlichen unde beſondergen / in gaden Truwen unde geloven / ſtede unde unverbracken wol unde faſt tho holden / ſonder Arg / unde avergeven vor uns unde unſe Erven verſeggen unde affleggen unde verlaten / alle Behelpinge Geſtliches / Kayſerliches / unde alles andern weltliches Rechtes / der alle nene gegen dyſſen Brev tho bruckende. Tho gröddere Seckerheit unde Tüchniſſe der Warheit aller dyſſer vorgeſchrevener Artickel unde Stücke / unde dat de alle vollenkamen ſchölen geholden werden / tho ewigen Tyden / hebben wy Juncker Otto ehrgeſchreven / vor uns unde unſe Erven unde Nachkömmelinge witlicken mit vorigen Willen unde beraden Mode unſe Inſegel hängen laten an dyſſen Brev.

Unde wy Ernſt van Gades Gnaden / Biſchop tho Hildesheim / Aleff / Erick / Otto / Heinrick / Anthonius und Berend / Graven tho Holſteen unde tho Schauenborg / alle dyſſes vorgenannten Junckern Otten Söhn / wente alle dyſſe vorgeſchrevene Artickel unde Puncte mit unſeren Willen / unde vollborde gehandelt / beſchlaten unde belevet ſyn / unde de gegenwärdigen Krafft dyſſes Breves beleven / tholaten unde vollborden / hebben wy allen und jeglich beſondern unſe Innſegel by unſes leven Vaders Inſegel witlicken heten hängen / vor uns / unſe unmündige Bröddere under dyſſen Brev / de gegeven unde geſchreven is binnen Hamborg / des nechſten Dags na S. Michaelis Dage des hilligen Ertz-Engells na der Bort Chriſti XIV. darna im ſößigeſten Jahr.

XV. Qvit-

XV.

Quittung Graff Mauritii zu Oldenburg und Delmenhorſt / an König Chriſtianum I. in Dännemarck / was Er wegen ſeines Antheils an den Landen Schleßwig / Hollſtein und Stormaren empfangen / de Anno 1460.

WY Mauritius tho Oldenburg unde Delmenhorſt / Grave / dohn witlick bekennen und betügen apenbahr vor als weme / ſo nun der Erlüchtigſte / hochgeborne Förſte / unſe gnädige leve Herr unde Broder / Herr Chriſtiern / tho Dennemarcken / Schweden / Norwegen ꝛc. König / der Eddelen unſer leven Hußfruwen / Fruwen Catharinen van der Hoye / effte wy na der Schickunge Gades / eer da ſee van Dodes wegen affginge / verſegelt hefft / tho beholden ſäßtuſend Rynſche Gülden / vor er Lieffrungt / in Affſchlage der Summen / ſyne Gnade uns van unſes Andels wegen der Lande Schleßwig / Hollſteen und Stormarn / ſo denn ſyner Königl. Gnaden Breve dat fürder uthwyſen / dat wy den genanten unſen gnädigen leven Hn. und Broder / ſyner Gnaden Erven unde Nachkömmlinge / wenn er de vorgem. Betalinge unſer leven Hußfruwen / ergen. in Maten ſyner Gnaden Breve uthwyſen / wedderfahren is / allerdinge quit / ledig und loß lathen / vor alle fürder Thoſpracke unde Maninge / der vorgenannten ſäßduſend Rynſche Gülden / ſünder Arg unde Hulperde / unde hebben des tho Tüchniſſe unde Wetligkeit / unſe Inſegel witlicken laten hängen vor dyſſen Brev / der gegeven unde ſchreven is na des Gades Bort / veerteinhundert in dem ſößigſtem Jahre / am S. Andreas Advende des hilligen Apoſtels.

XVI.

Quittung Graff Mauritii zu Oldenburg und Delmenhorſt / was Er ferner von König Chriſtiano I. in Dännemarck / wegen der Verlaſſung derer Lande Schleßwig und Hollſtein empfangen / de Anno 1460.

WY Mauritius tho Oldenborg und Delmenhorſt Grave / bekennen und betygen apenbahr in dyſſem Breve / vor als weme / dat de Erlüchtigſte / hochgebohrne Fürſte und Herr / Herr Chriſtiern tho Dennemarcken König / unſe gnädige Herr unde leve Broder / uns in dyſſem Marten dato deſſen Breves tuſend Rynſche Gülden gutlicken gegeben unde bethalet hefft in Affſchlage der veertigtuſend Rynſche Gülden / de ſyne Gnade uns van unſer Verlatinge wegen der Lande Schleßwig unde Hollſteen ſchuldig is / ſeggen unde ſchelden den vorbemeldten unſen gnädigen Herrn und leven Broder / Herrn Chriſtiern unde ſyne Erven ſolcker vorbem. duſend Gülden in Krafft dyſſes Breves vor uns / unſe Erven quit / ledig unde loß unde dancken der ſyner Gnade gode Betalinge unde hebben des tho mehrer Bekändniſſe unſe Inſegel vor uns und unſe Erven witlicken laten hangen an dyſſem Brev in dem Jahre unſes HErrn verrtheinhundert em und ſößig / am negſten Dage na Sünte Eliſabeth.

XVII.

Quittung Graff Gerdts zu Oldenburg / an König Chriſtiernum I. in Dännemarck über dasjenige / ſo Er in Abſchlag der Summe / wegen Uberlaſſung ſeines Antheils an Schleßwig / Hollſtein und Stormarn / empfangen / de Anno 1461.

WY Gerdt tho Oldenborg und Delmenhorſt Grave / bekennen unde betügen apenbahr in dyſſen unſen Breve / vor als name / dat uns de Durchlüchtigſte / hochgeborne Fürſte und Herr / Herr Chriſtiern / tho Dennemarck / Schweden / Norwegen / König / Hertog tho Schleßwig / Grave tho Hollſteen / Stormarn / Oldenborg und Delmenhorſt / unſe gnädige löve Herr und Broder / van ſodanen Summen als uns ſyne Gnade van unſes Andels Verlatinge wegen der erbenamten Herrſchup Schleßwig / Hollſteen und Stormarn / na lut ſyner Gnaden Breve uns darup verſegelt geven / pflychtig ſyn / tho vuller und gantzer Nöge acht duſend gode Rynſche Gülden entrichtet und bethalet hefft / ſo dat wy ſyner Gnaden ſehr fründlicken dancken / und laten ſyne Erven / ſyner Gnaden Erven und Nachkömmelinge allermännige unde tho Spracke / der ergeſchrevene achte duſend Gülden halver vor uns unde unſe Erven gantzer Dinge quitt / ledig unde loß / des tho fürdere Tüchniſſe unde Seckerheit hebben wy vor uns / unſe Erven unſe Signet an dyſſen Brev und Willen heten hengen / des wy

up ditmal ümme affwesent unses Insegels hier-
tho brucken de gegeven is tho Gottorff am Da-
ge Andreä des hilligen Apostels na unses Herrn
Gebort veerteinhundert in deme een unde söfti-
gesten Jahr.

XVIII.

Quittung Graff Mauritii zu Oldenburg und Delmenhorst / an König Christianum I. in Dännemarck über das / so er weiter wegen der beschehenen Renunciation an den Schleßwig-Hollsteinischen Landen empfangen / de Anno 1462.

WY Mauritius tho Oldenborg und Delmenhorst Graven / bekennen unde betügen apenbahr in dyssem unsen Breve vor alsweme / dat de Durchlüchtigste / hochgebor. Fürste u. Herr / Hr. Christiern van Gades Gnaden tho Dennemarcken / Schweden / Norwegen König / Hertog tho Schleßwig / Grave tho Hollsteen / Stormarn / Oldenborg unde Delmenhorst / unse gnädige leve Herr unde Broder den Ersamen Knaben Johann van Dame / unsen leben beündern Hofgesinde unde Dener van unser wegen / sodane dreedusend gode vollwichtige Rynischen Gülden / alse wy van unses Andeels / wegen der verschrevene Lande und Herrschup Schleßwig / Hollsteen und Stormarn / nu up dyssen Sünte Märten van syne Gnade / na lud des Breves uns van syne Gnade darup gegeven hebben Scholden / tho goder unde voller Nöge hefft entrichtet unde betalen laten / so dat wy syne Gnaden des vollenkamen dancken / unde laten syner Gnaden Erven / u. siner Gn. Nachkömlinge gantzer Dinge quit / ledig unde loß / vor alle Männige / Anlanginge unde Thospracke van der verschrevenen dree dusend Gülden wegen / vor uns / unse Erven unde unse Nachkömmelinge in aller Mate / unde hebben des tho förderer Tüchnisse unde Seckerheit / unse Insegel an dyssen unsen Brev witlicken heten hängen / de geven is thom Kyle / am Tage Catharinen der hilligen Jungfruwen na Gades Bort verteinhundert in dem twee und sößigsten Jahre.

XIX.

Vertrag zwischen Graff Gerdt und Mauritio Gebrüdern / Graffen zu Oldenburg / und Delmenhorst / daß keiner den andern überfallen und die Lande beysammen bleiben sollen / de Anno 1463.

WY Gerdt und Mauritius Brödere / Greven tho Oldenburg und Delmenhorst / erkennen in dyssen Breven / dat wy uns unter andern lefflicken und fründlicken verdragen hebben / in naschrevende Wyse / so dat wy uns na dyssen Tage nicht mehr haddern noch veyden willen / unde unser ein schal den andern in synen Landen / Lüden unde Undersatten / tho Water unde tho Lande / bemelicken effte apenbahr / nicht beschädigen / hindern effte overfallen / oder van den Synen nicht hindern / beschädigen noch overfallen laten.

Item / alse ock da beyde Herrschuppe und Lande Oldenborg und Delmenhorst een Lande und Herrschuppe ungewepet bliven schölen / und unsere ein dem andern NB. tho entervede / edder nicht von den beyden Herrschuppen von Händen tho bringende.

Alle dysse vorgeschrevene Stücke samtlicken unde besondern loven wy Gerdt und Mauritius vor uns / unser Erven und Undersaten / unser een den andern in guten Truen / unde hebben de nagelovet und geschworn / mit unsern up gerichteten lifflicken Fingern / Standes Eydes thor hellige Stede / und fast tho holdende ewiglicken / unde nimermehr / sondern alle List unde Gefehrden / und des tho Tüge unse Insegel hangen haten / tho dessen Breve. Und wy Mañschupp / Burgermeister / Rademann / Burger / unde gemeine Inwohnere / beyder Herrschup und Stadt Oldenburg und Delmenhorst / loven unde schweren alle desen vorigen Artículen unde Stücke ümme goder Scheedinge und beede willen der upgenantlichen unser gnädigsten Herrn / beyde Tail in guten Truen / steden / vast unde unverbrocken tho holdende / sunder Argliſten. Und hebben des tho mehrer Bewysunge wy Mannschup vorschr. unse Insegel / Burgermeister unde Rademann / ock vorgemelt. unse Städte Secret vor uns unde unse Mannheit eindrächtigen unde witlicken hangen laten / wit der upgenantlicken unser gnädigsten Herrn Insegel tho dessen sylven Breve / na Gades Bort / dusent veerhundert een dree unde söstigsten Jahre des Mandages vor Pfingsten.

XX. Quit-

XX.

Quittung Graff Mauritii zu Oldenburg und Delmenhorst an König Christianum I. in Dännemarck über dasjenige / so er ferner wegen Uberlassung seines erblichen Antheils an Schleßwig Hollstein und Stormarn empfangen / de Anno 1463.

WY Mauritius tho Oldenborg und Delmenhorst Grave / dohn witlick als weme / dat uns de Durchlüchtigste / hochgeborne Fürst und Herr / Herr Christiern tho Dennemarcken / Schweden / Norwegen / der Wenden unde Gothen Könige / Hertog tho Schleßwig / Grave tho Holsteen / Stormarn / Oldenborg unde Delmenhorst / unse gnädige leve Herr unde Broder / an Verkortinge unde Betalinge sülcke veertig dusend Rinischer Gülden / alse he uns van Verlatinge wegen unses erfflicken Andeels / der vorben. Herrschup tho Schleßwig / Hollsteen unde Stormarn / na Lude syner Gnaden apene Breves / unde darup versegelt gegeven / plüchtig was / elfftedusend Rynische Gülden / namlicken am een unde süßigesten vyff dusend / deme twee unde sößigesten dreedusend / unde dessen dree u. sößigesten Jahre dree dusend Rynischer Gülden / gütlicken tho voller Nöge hefft entrichtet u. bethalen laten / so dat wy syner Gn. dysser vorbem. dryer Termine / goder noghafftiger Betalinge hochlicken unde fründlicken dancken / unde schölden syne Gnade / syner Gnaden Erven unde Nachkömlinge unde syne leven unde Borgen / vor uns / unse Erven unde Nachkömmelinge / unde vor als wem / van unser wegen gantzer Dinge quit / ledig unde loß / vor alle förder Thospracke / Anlangienge / unde Nahmaninge / van der ergeschreven elven dusend Rynischer Gülden wegen der vorbem. dryer Terminen in inniger Machte / des tho gröteren Tüchnisse hebben wy unse Insegel vor uns / unse Erven unde Nachkömmelinge an dyssen Brev heten hängen / de geven is thom Kyle / am Avente Sünte Andreæ des hilligen Apostels / na unses Herrn Bort / veerteinhundert in deme dree unde sößigesten Jahre.

XXI.

Vertrag zwischen König Christiano I. in Dännemarck und Graff Gerdt von Oldenburg an einem: und der Stadt Bremen andern Theils / so durch Vermittelung derer Städte Lübeck und Hamburg Anno 1465. getroffen worden.

WY Borgermeistere und Rathmanne der Stadt Bremen / bekennen und betügen openbahr in unde mit dissem Breve vör als wem / so also deme de Dorchlüchtigste / hochgebohrne Fürst unde Herr / Herr Christian / de Ricke Dennemarcken / Schweden und Norwegen / der Wenden und Gothen König / Hertog to Schleßwig / Greve tho Holstein / Stormarn / Oldenborg und Delmenhorst umme Hülpe unde Bystand des Edlen und wohlgebahrnen Herrn Gerdes / eck Greven to Oldenborg unde Delmenhorst / syner Gnaden leven Broders und sine syner Herren unde Fründe de uns mit syner Gnaden entsecht hadden / veide Breve vor sick / syner Ricke / Lande unde Lüde gesand und bevalet laten hadde / und mit demsülven Herrn Gerde tegen uns / unse Menheit / biliger unde Mede helpen in den Krieg / Orlog Veide unde Unwillen getreden was / des so hebben wy mit wolbedachtem Mode und mit volbord unserer gemeenen Börger unde Inwohner / eck unse güdlicher Verhändelinge unde mede Bewervinge der Ersamen unde vorsichtigen Männer Herrn Borgemeistere unde Rademannen der Städe Lübeck unde Hamborge vor uns / unsere Börger unde Inwohner alle unse Billigger unde Medehelper / unde alle de / de umme des Herren Königes willen uns unde umme unsert willen hebben entsecht / solcke bovenschreven Krieg / Orleg / Feide unde Unwillen / deger gantz unde alle affgedaen / daleschlagen und bygelegt / affdoen daleschlagen unde byleggen in Krafft dieses unses Breffes / umme Vollwordt des gemeenen besten / so dat wy unse Börger / Inwohner / alle unse Billiger unde Medehelper / unde alle dede Hr. König umme unser willen ensecht hefft / effte jemand van unser wegen von diesen bovenschreven Krieges / Orlogs / Veide unde Unwillen wegen den genanten Herr König syner Ricke / Lande unde Lüde nicht feiden schölen / oder willen / ehn edder de sine dorch uns de unse unde nemande anders / mit unserm wetende effte willen / tho Water noch tho Lande / jergen mede thobeschedingende / effte beschedigen laten / derglicken schal ock de Herr König mit sinen Ricken / Landen unde Lüden öffte jemand von ehrer wegen differ bovengeschreven Krieges / Orlogs / Veide und Unwillen wegen uns van Bremen / unse Börger / Inwohner / Billigere unde Medehelper nicht feiden / uns edder de unse vorbenömte durch syne Gnade / siner Gnaden Untersaten unde niemand

mand anders mit siner Gnaden wetende/ offte willen tho Water noch to Lande wegen mede tho beschedigende/ effte beschedigen laten. Wer ydt ock Sacke/ da GOtt vor sy/ dat na Datum dieses Breffes/ wy edder de unse Billiger unde Medehelper dem Herren Könige edder den Sinen/ effte de Herr König unde de Sine/ uns effte den unsern disse Söne und Frede nichten heelden/ sondern vielleichte dat eene Deel dat ander beschedigte edder beschedigen lethe/ dar schall disse Söne unde Frede nicht mede gebrocken werden/ men sodane Schaden schal sülck Deel/ dat den Schaden dede edder dohn lethe/ deger und all dem beschedigten Dele/ sonder jenigerley Vertoch unde umbständicke Insage uprichten unde wedderleggen/ edder Rechtes darumb plegen/ unde up dat disse vorschreven Frede/ Söne unde Ehndracht van unser halven stede vast unde unverbracken geholden werde/ hebben wy Borgemeister und Rademanne vorbenömt vor uns unde unse Nachkömlinge/ Börger unde Inwohner unser Stadt Insegel witlicken hangen hetten an dissen Breff/ und dat ick Merten von der Lith/ Knape meines gnädigsten Herrn von Bremen Rath und Sendebade/ Amptman tho Bederyca/ dissen Frede unde Söne mede hebbe helpen de gedingen unde verhandeln/ unde wy Borgermeister unde Rathmanne der Städe Lübeck unde Hamborg/ unse Radeskumpane/ als gude Middelares hieran unde överhebben gehadt/ hebbe ick Merten von der Lydt min Ingesegel/ u. wy Borgermeister und Rademanne vorben. unser beeder Städe Ingesegele/ unde ick wilcken Willens Rademan tho Burdehude/ wente ick umme beede willen der van Bremen hier mede an unde över gewest bin/ hebbe ick mein Ingesegel eck thor Wittichkeit mede hengen laten an dessülven Brev. Geven binnen Hamborch na der Bordt Christi unsers Herrn dusent/ veerhundert im vyff und söstigsten Jahre am Avend der hilligen Himmelfahrt unsers Herren.

Cum appensis Sigillis, ut in litteris.

XXII.

Quittung Graff Gerdts zu Oldenburg und Delmenhorst/ über dasjenige/ so Er wegen seines Herrn Bruders Graff Mauritii nachgelassener Kinder von König Christiano I. in Dännemarck/ der Renunciation uf Schleßwig und Höllstein halber/ empfangen/ de Anno 1465.

WY Gerdt tho Oldenborg unde Delmenhorst/ bekennen unde betügen apenbahr in dessene unse Breve vor als weme/ dat wy van des Eddelen unses seel. leven Broders/ Hn. Mauritius tho Oldenborg Graven/ nagelaten Kindere/ wegen van deme Erlüchtigsten/ hochgebohrnen Fürsten unde Herrn/ Herrn Christiern tho Dennemarcken/ Schweden/ Norwegen/ Könige/ unsen gnädigen leven Herrn unde Bröder/ twedusend Rynische Gülden/ de se up dessen Vorbedene/ Sünte Mårten namtlicken am veer unde sößigesten Jahre/ scholten hat hebben/ tho voller Nöge upgebort unde entfangen hebben/ unde schelden syne Gnaden/ syne Erven unde Nachkömmelingen/ van der vorged. Kindern unde enes islicken/ van erer wegen aller maninge Schuld unde Anspracke van der vorg. twyer dusend Gülden wegen/ gantz quit unde loß/ unde hebben des tho förderer Tüchnisse unse Insegel witlicken heten hängen tho dessene Breve/ de geven is tho Gottorpe/ am Dienstage in dem Pfingsten na unses leven Herrn Bort/ veerteinhundert in dem vyff unde sößigesten Jahre.

XXIII.

Quittung Graff Gerdts zu Oldenburg und Delmenhorst/ was Er wegen der Renunciation uf Schleßwig und Hollstein von König Christiano I. in Dännemarck fernerweit empfangen/ de Anno 1465.

WY Gerdt tho Oldenborg und Delmenhorst Grave/ bekennen und betügen apenbahr in dessene unsen Breve vor als weme/ dat wy van deme Durchlüchtigsten hochgebornen Fürsten unde Herrn/ Herrn Christiern tho Dennemarcken/ Schweden/ Norwegen ꝛc. Könige/ unsen gnädigen leven Herrn unde Broder/ twedusend Rynische Gülden/ de wy up dyssen negest verledenen Sünte Mårten/ namtlicken um veer und sößigesten scholden gehebt hebben tho voller Nöge upgebördt unde entfangen/ unde schelden syne Gnad/ syne Erven unde Nachkömmelinge vor uns unse Erven und Nachkömmelinge aller Naminge und Ansprache von der vorgedackten twe dusend Gülden wegen gantz quit und loß unde hebben des tho fördere Tüchnisse unse Insegel an dyssen unsen Brev witlicken heten hengen/ de geven is uppe Gottorpe/ na unses Herrn Bort veerteinhundert in deme vyff unde sößigesten Jahre/ am Dienstage in den Pfingsten.

XXIV.

Qvittung Graff Gerdts zu Oldenburg und Delmenhorst an König Christianum I. in Dännemarck/ wegen desjenigen/ so Er in Abschlag der Summe/ die Renunciation uf Schleßwig und Hollstein betreffend/ empfangen/ de Anno 1470.

WY Gerdt de Olde/ tho Oldenborg unde Delmenhorst Grave/ bekennen unde betügen apenbahr vor als weme/ vor vns/ unse Erven unde Nachkömmelinge/ dat wy von solcken Summen/ alse uns de Irlüchtigste Fürste unse gnädige Herr unde Broder/ Herr Christiern/ tho Dennemarcke/ Schweden/ Norwegen/ der Wenden und Gothen König/ Hertog tho Schleßwig/ Grafe tho Hollsteen/ Stormarn/ Oldenborg unde Delmenhorst/ des Hertogrikes tho Schleßwig unde Graveschoppe Hollsteen unde Stormarn/ unses Andels halven noch nachständig unde plegende wat/ up Reckenschop/ in Affkörtinge/ unse Summen/ na Uthwysinge enes Receßes am latesten tho Segeberge am Donnerstage na Petri ad Vinculum, na Christi unsers Herrn Gebort veerteinhundert darnach im saventigesten Jahre darup verromet unde versegelt/ van der Hochgebohrnen Fürstinnen Fruwen Dorotheen/ der erbenannten Rycke Dennemarcken/ Schweden/ Norwegen/ der Wenden und Gothen Königinne/ Hertoginne tho Schleßwig/ Grävinne tho Hollsteen/ Stormarn/ Oldenborg und Delmenhorst/ unser leven Süster/ tho goder Nöge entfangen hebben twe dusend Rynische Gülden/ swer genog van Gewichte unde got van Golde; vor welcke twe tusend Rynische Gülden laten wy Gerdt erben, vor uns/ unse Erven unde Nachkömmelinge/ den erben. Irlüchtende Fürsten/ Herrn Christiern/ unsen gnadigen leven Herrn unde Broder/ synen Erven unde Nachkömmelingen fry/ qvit/ ledig unde loß/ vor alle fürder Thosprache edder Namaninge. Dessen tho Tüchnisse/ Urkunde unde fürder Witligkeit hebben wy unse Insegel witlicken heten hängen an dyssen Brev/ de geven is an der Borg Segeberge/ am Avende unser leven Fruwen Nativität/ na Christi unsers HErrn Gebort veerteenhundert darna im säventigesten Jahre.

XXV.

Qvittung Graff Gerdts zu Oldenburg und Delmenhorst/ was Er wegen der Renunciation uf Schleßwig und Hollstein von Dännemarck ferner empfangen/ de Anno 1470.

WY Gerdt Grave tho Oldenborg und Delmenhorst/ don wittlich als weme/ dat de Durchlüchtigste/ Hochgebohrne Fürstinne und Fruwe/ Fruw Dorothea tho Dennemarcken/ Schweden/ Norwegen Königinne/ Hertoginne tho Schleßwig/ Grävin tho Hollsteen/ Stormarn/ Oldenborg und Delmenhorst/ unse gnädige leve Fruwe und Süster/ der Hochgebornen Fürstinnen/ unser leven Süster/ Fruwen Margarethen/ Hertoginnen tho Schleßwig/ Gravinnen tho Hollsteen unsers Seel. leven Ohmens/ Hertogen Alves nageladen Wedeben/ von unser wegen/ van der Borg und Vogedie Redensborg/ wegen gütlicken wol tho Dancke entrichtet unde vernöget hefft/ vyff unde twintzig hundert gode wolwichtige Rünische Gülden/ de wy vor dem Durchlüchtigsten/ Hochgebornen Fürsten und Herrn/ Herrn Christierne/ tho Dennemarcken/ Schweden/ der Wenden und Gothen Könige/ Hertogen tho Schleßwig/ und Grafe tho Hollsteen/ Stormarn/ Oldenborg und Delmenhorst/ unsen gnädigen leven Herrn und Broder in Betalinge so dans Summen alse und syne Gnade von ene Verlatinge/ wegen unses Andels des Hertogdoms tho Schleßwig/ unde der Gravenschup Holsteen und Stormarn noch pflichtig is/ hebben afgekörtet und quittiret/ unde laten vor uns/ unse Erven und Nachkömmelingen unser Ergen gnädigen leven Herrn unde Broder syner Gnade Erven und Nachkömmelinge/ vor alle fürter Thosprache und Namaninge/ von der vorg. vyff unde twintig hundert Rinischer Gülden wegen/ gantzer Dinge quit/ ledig und loß/ deß vor Tüchnisse hebben wy unse Insegel witlicken heten hängen vor dyssen Brev/ de geven is up Segeberg/ na unses Herrn Gebort veerteinhundert in dem säventigsten Jahre/ am Tage Matthäi des hilligen Apostels und Evangelisten.

XXVI.

Qvittung Graff Gerdts zu Oldenburg und Delmenhorſt an König Chriſtianum I. in Dännemarck/daß Jhme derſelbe ſeinen Antheil der Uberlaſſung Schleßwig und Hollſtein halber völlig bezahlet/ de Anno 1470.

WY Gerdt tho Oldenburg unde Delmenhorſt Grave/ dhon witlick bekennen/ unde betügen apenbahr vor als weme/ vor uns/ unſe Erven und Nachkömmelinge/ dat wy/ na dem de Durchlüchtigſte/ Hochgeborne Fürſt unde Herr/ Herr Chriſtiern tho Dennemarcken/ Schweden/ Norwegen/ der Wenden unde Gothen Könige/ Hertzog tho Schleßwig/ Grave tho Holſteen/ Stormarn/ Oldenborg unde Delmenhorſt/ unſe gnädige leve Herr unde Broder/ uns dat Hertogdohm tho Schleßwig unde Graveſchup Hollſteen unde Stormarn/ im Laven unde Traven thobetrauret/ unde bevalen hatte/ ſyner Gnade von allen denſülven Lande beden/ Upkamen unde Rende Rekenſchup off todende/ in Affkortinge ſyner Schulde/ derhalven wy nu mit malck ander leſtlicken verenet/ unde vertragen ſyn/ ſo ſyner Gnaden qvitantie uns daraver gegeven/ fürder inholden/ des wy ſyne Gnaden leſſlicken bedancken/ hebben wy ſyne Gnad darwedder entgegen/ mit fryem Willen unde wolbedachten Mode und Rathe fry unde qvit geſchlagen unde loß gegeven/ alle unde islicke Schulde/ de ſyne Gnade uns in innige Maten bet up dat deſſen unſes Breves ſchuldig unde plegende geweſen is/ id ſyn van Schülden/ Schaden/ Uphöringe/ Töringe/ Reckenſchup/ edder da wy Breve/ uphebben/ eſſte war handen/ mate de Schulde weſen möchte/ allene behalven/ unſe Summen Geldes/ den ſyne uns deſſen ſyne Lande halven vor unſen Andeel noch nachſtande is/ laten darumme vor uns/ unſe Erven unde Nachkömmlinge/ unde alle andere/ de des todonde mochten hebben/ dem erbem. Jrlüchtigſten/ Hochgebornen Fürſten/ unſen gnädigen leven Herrn unde Broder/ erbem. ſyne Erven/ Nachkömmelige/ Lande und Lüde/ ſetter vorbem. Schulden halben fry/ quit/ leddig unde loß/ vor alle fürder Thoſpracke/ eſſte Namaninge/ ſünder alle gefährde unde argeliſt/ thor Witligkeit hebben wy gegeden de Erwürdigen in Gade Vedere/ Herrn Nicolavese tho Schleßwig Magneſſe tho Odenſee/ unde Alberte tho Lübecke Biſchoppe/ den Edelen/ Wohlgebohrnen Herrn Mauritius/ Grave tho Pernmund/ de ſtrengen Herrn Erich Ottenſon/ Korebin/ Renoven/ unde ſtrenge Negelion Riddern unde de Erſamen Herren Hinrick Konſtorp/ Hinrick van Stiten/ Borgemeſter unde Raden ſende baden der Stade Lübecke/ unde Herrn Ercke van Tynet Borgemeſter/ unde Paridum Lütke/ Rathmann Raden ſende baden/ der Stade Hamborg/ de by dyſſer Voreninge unde Quittancien ſynd mede an unde over geweſen/ ein ſolckes mit uns tor Witligkeit tho verſegelende/ der geven is tho Segeberge nach unſes Herrn Bort veerteinhundert in dem ſövendigeſten Jahre/ am Mondage na Matthäi Apoſtel.

XXVII.

Kayſers Friderici III. Diploma, worinn die Graffſchafft Hollſtein und Stormarn zum Hertzogthum erhoben/ auch ſelbigem Ditmarſen einverleibet/ und König Chriſtianus I. in Dännemarck/ als ein Hertzog zu Hollſtein darmit beliehen worden/ de Anno 1474.

IN nomine ſanctæ & individuæ Trinitatis *Fridericus* divina favente clementiâ, *Romanorum Imperator ſemper Auguſtus*, Hungariæ, Dalmatiæ, Croatiæ &c. Rex, ac Auſtriæ, Stiriæ, Carinthiæ & Carniolæ Dux, Dominus Marchiæ Sclavoniæ ac portus Naonis, Comes in Habsburg, Tyrolis, Pherretis & Kiburg, Marchio Burgoviæ & Landgravius Alſatiæ, ad perpetuam rei memoriam.

Cum Imperii ſacri decus, populique Romani Cultus, honoris dignitatisque largitione plurimum conſiſtant, tunc maximè augere ornareque exiſtimamus, ubi eos liberalitatis munere proſequimur, quos ſumma probitatis ſtudia noſtra clementia dignos reddiderunt, eoque auguſtum, ſolium ampliori corona reluceat, quo Imperatoria Majeſtas, munus Serenitatis diffundens, uberiori ſplendore refulget.

Summa itaque Romani Imperii Auctore Deo feliciter gubernantes, idque ſemper honoribus & dignitatibus amplificare & decorare ſatagentes, matura deliberatione prævia accedente ad hoc Electorum aliorumque Principum Comitum, Baronum & Procerum noſtrorum Conſilio, motu proprio ex certa ſcientia & de plenitudine Cæſareæ Poteſtatis noſtræ *titulos Comitatuum Holſatiæ & Stormariæ extinximus*, caſſavimus, eorumque Comitatuum terras & Dominia univimus, eisque *Diſtrictum Ditmarſiæ incorporavimus*, hujusmodique terras, diſtrictus, & Dominia unita & incorporata *in Ducatum ereximus*, extulimus & conſtituimus, conferentes eidem omnia & ſingula Ducalia, ac Principatuum jura, honores, prærogativas, eminentias, ac imponentes eidem titulum Ducalem de Holſatia, volentes ac mandantes indeſinenter hujus-

jusmodi titulo ab omnibus appellari. Conſiderantes denique Illuſtriſſimi Principis, Chriſtierni, Daniæ Regis fratris noſtri cariſſimi, excelſa merita in nos ſacrumque Romanum Imperium officia affectumque optimum, deliberatione motu, ſcientia, & poteſtate præditus, eidem fratrinoſtro, tanquam Duci Holſatiæ Ducatum de Holſtein ſic erectum & conſtitutum, in feudum dedimus, conceſſimus. caritatemque ſuam, recepto prius ac eo, tanquam à Duce Holſatiæ, corporali fidelitatis & obedientiæ ſolito juramento ſolenniter inveſtivimus, dam usque concedimus & inveſtimus per præſentes, ita ut indeſinenter charitas ſua, ejusque in hujusmodi Ducatu legitimi Succeſſores, eundem Ducatum ita erectum tenere, & cum omnibus Ducalibus ac Principatuum Dignitatibus, Juribus, Honoribus titulis, Eminentiis utilitatibus & prærogativis poſſidere, & præſertim jure auream argenteamque monetam fabricandi, venationes banniendi, gabellas & telonia ſolita ſublevandi, & ſalvos conductus & ſecuritates præſtandi, uti frui, & gaudere poſſint ac valeant, ſine contradictione, moleſtatione aut renitentia cujuscunque teneanturque præfatus frater noſter, tanquam Dux Holſatiæ, ejusque in dicto Ducatu pro tempore ſucceſſores hujusmodi Ducatum à ſacro Rom. Imperio in feudum recognoſcere, eo videlicet modo, quo hactenus dicti Comitatus recogniti, & Comitatuum poſſeſſores inveſtiti fuerunt, hoc noſtro perpetuo edicto ſtatuentes, poſſeſſores præfati Duces, ut ſupra inveſtitos perpetuis futuris temporibus Duces fore, eosque Ducesper omnia haberi & reputari. Omnibus denique & ſingulis Principibus tam Eccleſiaſticis, quam ſecularibus, Comitibus, Baronibus, Nobilibus, Communitatibus, Communitatumque Rectoribus, aliisque ſacri Imderii ſubditis fidelibus dilectis diſtrictè præcipiendo mandantes, ut ejusdem Ducalis dignitatis, honoris & reverentiæ debita, & maximè in adſcribendis titulis ac aliis prærogativis & eminentiis exhibeant & impediant.

Nulli ergò omninò hominum liceat hanc noſtræ Caſſationis, unionis, incorporationis, creationis, infeudationis, ſtatuti & præcepti paginam, quovis quæſito colore infringere, aut auſu temerariò contrarie. Si quis verò Pudoris ignarus ſupra dictis, aut alteri ipſorum contravenire præſumſerit, indignationis noſtræ pœnam graviſſimam & præterea mille marcarum auri puri, diſpoſitionibus ſupra dictis, nihilominus ratis manentibus totiens, quotiens ſe noverit eo ipſo incurriſſe: cujus pœnæ dimidium ærario noſtro aliam vero dimidiam parti læſæ ſtatuimus applicandum.

Locus Signi.

Sereniſſimi ac invictiſſimi Domini FRIDERICI III. Romanorum Imperatoris ſemper Auguſti, Hungariæ, Dalmatiæ, Croatiæ, Regis, ac Auſtriæ Stiriæ, Carinthiæ & Carniolæ Ducis.

TEſtes verò præſentes fuerunt venerabiles illuſtresque Adolphus, Archi-Epiſcopus Moguntinenſis, Albertus Marchio Brandenburgenſis, Principes Electores; charisſimusque filius noſter Maximilianus Auſtriæ Dux, Wilhelmus Epiſcopus Eyſtetenſis, Ludovicus Dux Bavariæ, Comes Veldentiæ, Nobilesque Rudolphus Comes de Sulz, Hugo Comes de Werdenberg, Ludovicus Comes de Oettingen, & alii plures noſtri & Imperii ſacri fideles dilecti. Præſentium ſub aurea bulla typario imperiali noſtræ Majeſtatis impreſſo teſtimonio literarum. Datum in civitate noſtra Rotenburg ſuper Tauber, die Lunæ, quarta decima menſis Februarii Anno Domini miſleſimo, quadringenteſimo ſeptuageſimo quarto Imperii viceſimo ſecundo, Hungariæ verò decimo quinto.

XXIIX.

Erbtheilungs-Receſſ zwiſchen König Johann in Dännemarck und Hertzog Friedrichen zu Schleßwig und Hollſtein/ de Anno 1490.

WY Gottes Gnaden wy Johann tho Dennemarcken/ Norwegen/ der Wenden und Gothen König/ gebohren tho Schweden/ und Friederich/ Erffgenahm tho Norwegen/ Gebröders/ Hertogen tho Schleßwig/ ock Hertogen tho Holſtein/ Stormarn u. der Dittmarſchen/ Graffen tho Oldenborg und Delmenhorſt. Bekennen und betuigen apenbahr vor uns/ Unſere Erben/ Nakömlingen/ und als Wehme/ dat wy mit fruen Willen/ apen Rade u. wohlbedachten Mode eindrechtiglicken/ dieſſe Unſe Hertogthumb und Lande Schleßwig/ und Holſtein/ und Stormarn/ als Hertogen und Erffgebahren Herrn derſelven Lande von einander geſettet/ und in twe Parte gedelet/ und in jeglicken Parte ein Hovet-Schlött/ als in einem Gottorff/ in dem andern Parte Segeberg genamet/ uthgekohren/ und jeglickem Hovetſchlöte die andern Schlöte und Börgs in den genanten Unſern Landen belegen/ dar ſe erfflicken tho ewigen Tyden by tho bliven geteckent/ und tho hope geſettet hebben/ in nabeſchrevener Wyſe:

Jnt erſte in Gottorffes Pare hebben Wy gelegt und tho geteckent dieſſe nageſchrevene Schlöte und Güdern. Nemlicken Gottorff in Eyderſtede/ den Kaſpel tho Kampen/ Ecklenförde/ Rundhoff/ Lehen/ Schlodt und Stadt Lütcken Tundern/ mit Lundvitherde/ und allen ehren Thobehörungen/ Schlot und Stadt Hadersleben/ mit allen ſinen bewohnlicken Thobehörungen/ Schlott und Stadt Kiehl/ die

Schlöte Trittow u. Steinberg mit dem Kaspel u. Stadt Itzehoe und dem Osterhave/ u. mit dem Hogenfelde/ dat Schlott Tylé/ Schlott u. Stadt Plöne/ mit dem Kaspel tho Niemünster und der Stadt Lütkenborg/ den Koheff/ mit der Stadt Oldenborg/ mit der Stadt Niegestadt/ ein jeglicke Borg/ Stadt/ Caspel und Harde vorbenohmet/ mit allen und jeglichen ehren Fürstlichen Herlicheiden / Gerechtigheiden/ Freyheiden/ mit allen ehren Tollen/ Möhlen/ Water uñ Hovenen/ Fischeryen / Fischdycken / Wischen/ Weiden nat und dröge/ Holtungen/ jehrlichen Renten/ Zinsen/ Pachten/ Upkahmenden/ Jachten/ u. allen andern ehren gewöhnlichen Thobehörungen/ nichts davon buten tho beschedende/ in aller Maten/ als die belegen sin erfflicken tho ewigen Tyden by dem Parte Gottorff unwedderroplicken thoblivende.

In dat ander Part memlicken tho **Segeberge**/ hebben wy sembtlicken und eindrechtiglichen thogeteckent/ so hier nageschreven steid. In erste Segeberge mit den gantzen Nien Tollen tho Oldeschlo und dem Haven tho Kaden/ und alle ehren gewohnlicken Thobehörungen/ Frey und Unfrey/ ohne de Stadt Nigen-Stadt und diesse nachgeschrevene Schlötte / Borge/ Städte/ Caespeln und Harde / nemlich dat Schlott und Stadt Flensborg mit dem Nordstrande/ Schlott und Stadt Rensborg/ ohne dat Caspel tho Niemünster: Sunderborg mit dem Lande Arre/ ahne der Rirtorpen Güdere Schlott und Stadt Apenrade/ dat Land Fehmern/ mit dem Schlott Glambeck / dat Schlott Norborg / dat Schlott Hauraw und dat Schlott Haseleldorff / mit allen und jeglichen ehren gewohnlicken Forstlicken Herrlicheiden / Gerechtigheiden / Freyheyden/ mit allen ehren Töllen/ Möhlen/ Watern/ Havenen/ Fischereyen/ Fischdicken/ Wischen/ Weiden nat und dröge / Holtungen/ jehrlicken Renten/ Zinsen/ Pachten/ Upkamenden / Jagten und allen ehren gewöhnlichen Thobehörungen nichts davon buten the beschedende/ in aller Maten/ als die belegē sin/ tho den vorgeschreven twen Hopenschlöten/ als Gottorff vor ein/ und Segeborg dat ander Part/ in aller Maten/ so die hirvor geschreven stan / ein jeglich **Schlott/ Borg/ Stadt/ Land/ Caspel und Harde/** by der Parte/ dar idt thogeteckent is worden/ vereinigt/ und gelegt is/ tho ewigen Tiden/ thosamende und bey einander also tho blivende/ nimmermehr hernachmahls darjegen tho donde/ Wedersage/ effte jennigerley Behelpinge dartho gebruckende/ sonder alle Argelist und Gefehrde; Und sodenn Wy Hertzog Friederich mit Willen und Vollbort Unsers leven Herrn Broders vorbenömt den Koer hadden von den vorgeschreven theen Parten eine tho kesende/ hebben wy mit wohlbedachtem Mode vor Uns und Unsere Erben **Gottorffs Part**/ mit allen seinen thogeteckende Schlöten / Steden und Gütern uthgekahren und angenahmen. Und wy König Johann hebben darna/ als unse leve Broder/ so dahn part uthgekahren hadde/ dat **ander Part Segeberge**/ mit allen und jeglichen Schlöten/ Landen/ Caspeln / Harden und Steden/ in aller Maten/ als de mit allen Thobehörungen und Gerechtigkeiten dartho geteckent sin worden/ ock angenahmen/ und annehmende also gegenwartig von beyden Parten/ in Krafft und Macht dieses Breves/ ein Jßlick by sinen Parte erfflicken tho ewigen Tiden tho blivende/ jedoch hebben wy König Johann umme sonderlicher bröderlicher Leve und Freundschop willen unsern leven Broder Hertzogen Friederichen/ up dat seiner Liebden in sothaner Thelung nergende wor mede schall verschnellet offte verhelet bliven/ gutwilligen thogelatten und gegönnet/ effte he edder sine Erven in dem veerden Jahre na dato dieses Breves noch Lust effte Willen hedden tho Segeberges Part: So schölen und mögen se in dem nechstkamenden veerven Jahre dat gantze Jahr alle uth/ nach eines jedern freyen Willen Khör tho hebben/ den Part Segeverge tho kesende/ und Uns edder Unsen Erven Gotterps Part wedder umb tho verlatende.

Und so se dennoch na Segeberges Parte kesen worden/ so schall erstem ein Parth dem andern verpflichtet sin/ alles wat ein jeglich in seinem Parte in dem veer Jahren ingelöset/ verbettert oder verbuwet hefft/ wedder tho leggende und gütlich tho bethalende.

Wer et averst Sake/ dat wy Hertzog Friederich offte unse Erven in dem nechstkemmenden vehrden Jahre fürder mehr nenen andern Köhr dohn/ sondern by Gottorffs Part bliven willen/ so schall düsse vorgeschreven Deilung in aller Maten/ als den belevet und geschehen ist/ erflicken tho ewigen Tyden und unwedderroplichen also bliven und geholden werden.

Vorder mehr hebben wi ock de Clöster in unsen Landen Schelßwig / Holstein und Stormarn der Gesterey und Jagt halben von einander gesettet: So that Reinefeld / Arensböck/ Pretze und Rhue-Closter / bey **Segebergs Part**/ und Bordesholm/ Zißmar/ Reinebeck/ Utersen und Lügum Closter / **by Gottorffs Parte**/ bliven schölen: Item wi hebben ock sämbtlicken de Vorpandungen düsser beyder Parte vorschlagen und overgereckent; So dat uns Königs Johans und Unsen Erven von Segebergs Part/ wegen düsse nageschrevene Summen tho entfreyende und tho behalende tho geteckent sin worden.

Jnt erste acht ein dusend Marck Hovetstols vor Land Vehmarn/ mit dem Schlott Glambeck; Item achtehundert Marck Hovetstols/ dem Capitel tho Hamburg/ im Gleide-Gelde tho Oldenschlo verschreven: Item eindusend Marck Hovetstols in sulvem Geleide/ den Bolzen tho Lübeck verschreven: Item vifthundert Marck Hovetstols Lütken Nienstad im Dorffe Meysting/ im Caspel tho Segeberge verschreven: Item achthundert und vofftig Marck Hovetstols uth dem Have buten Oldenschlo dem Rade tho Oldenschlo verschreven: Item dreydusend Marck Hovetstols den Ercker Herrn tho Lübeck/ im Geleide Gelde tho Oldeschlo verschreven; Item eindusend Marck Hovetstols den Jungfrauen tho St. Johannes tho Lübeck in der Stadt-Pflicht tho Oldenschlo verschreven: Item wat die Hövet-Suma is by den Negenhundert Marck Renten/ de in Segeberge etlichen Geistlichen vorschreven sin/ de sin vorschlagen up elvendusend Marck Hovetstols: Item veerhundert Marck Hovetstols/ da de Sulde tho Oldeschlo vor verpandet is: Item seßhundert Marck Hovetstols den Bülowen in Oldentollen tho Oldenschlo verpandet: Item verteinhundert Marck Hovetstols in Kaden dem Capitel tho Lübeck verpandet: Item twölffdusend Marck/ dar Haseldorp vor verpandet is: Item vifdusend Marck/ dar Haurow vor verpandet is: Item veerdusend veerdehalffhundert Marck Hovetstols in der Stadt Pflicht tho Flensborg deme Capitel tho Schleßwig vorschreven: Jt. veer und twintig dusend Marck dar Openrade vor verpandet is: Js in alles Summa Summarum in Segeberges Parte verpandet veer und achtigste halff dusend und veerhundert Marck Lübisch: Item Uns Hertzogen Friederichen und Unsen Erven sin von Gottorpes Parte wegen thogeteckent/ diese nachbeschreven Summen tho entfreyende und tho behaltende. Jnt erste negen dusen Marck dar Plön vor verpandet is: Item sees und twindighundert Marck Hovetstoels dar Lütkenborg vor verschreven is: Item twölfdusend Marck dar Oldenborg vor verpanet is/ dar höret Krempstorff tho/ dat is besondrigen verseshundert Marck vorpandet: Item söven und twindig dusend seeshundert und vif und dörtig Marck da de Kiel vor verpandet is: Jt. föffte halff dusend Marck da de Tilen vorpandet is. Item drey dusend Marck Hovetstols im Harste der Mars dem Capitel Schleßwig verschrevē.

Jtem veer dusend Marck dar dat Carspel tho Campen vor verpandet. Item eindusend vifthundert und tien Marck Hovetstols dem Capittel tho Schleßwig verschreven in Ederstadt uth der Erdthüre; Jtem achthundert Marck/ dar de Bunden in Schwantzen vor verpandet stahn: Item teindusend Marck dar Rundhoffen Lehen vor verpandet is: Item in Ecklenförde verpandet/ Sivert Brockroffen dreydusend Marck und den Capittel tho Schleßwig/ hundert Marck Hovelstol. Item veerhundert Marck Hovelstoels in der Stadt-Pflicht tho Schleßwig verpandet: Item eindusent Marck Hovelstoel in der Vogdey Lütkentundern verpandet. Jt. dörlein dusend und sestig Marck Hovetstoel darvor Lindhoffs-Harde verpandet is: Jn der Stenborg vorpandet/ int erste anderthalb dusend Marck Heinrich Rantzowen/ Jtem anderthalbdusend Marck Otten vom Kampe/ Jtem veerhundert Marck Hovetstoels in dem Kalande tho Münsterstorb verpandet: Jtem vöfftig Marck Hovetstoels Herrn Johann Brande verpandet. Jtem veerdusend sestehalb hundert Marck Hovetstoels tho Lübeck den Geistlichen dariñen verpandet: Jt. soes dusend Marck dar Itzehoe und de Osterhape vor verpandet sin: Jtem veerteinhundert Marck in der Stadt-Pflicht tho Itzehoe verpendet. Jtem twohundert Marck dar dat Koldemohr/ vor verpandet is: Jtem so es hundert Marck Hovetstoels/ dar dat Hoogefeld vor verpandet is. Js in alles Summa Summarum Gottorpes Parte verpandet/ hundert dusend negen dusend und viff Marck Lübisch so hat Gottorpes Part 25105. Marck Lübisch mehr wan Segebergs Part höger verpandet und schuldig is/ de schal man in tween Parten delen/ de Verpandunge tho verglickende/ so kömmet juwelicken Parthe tho/ drütteinde halb dusend drey und vofftigste halbe Marck tho bethalende: Und darna so schölen wy König Johans effte unse Erven von Segebergs Part wegen pflichtig sin/ unsen leven Broder effte sinen Erven; Wenner de Schlote Rendesborg/ Sünderborg und Norborg loesfallen und an uns kamen werden/ sodane drütteinde halff dusend drey und vofftigste halb Marck in den achte Tagen der Heiligen dreyer Köninge tho Hand/ na sothaner Schloß-Loßwerdung ersten volgende/ gutlichen tho entrichtende und tho bethalende; edder so de Bethalung also nicht geschehen könde/ so schölen wy König Johan edder unse Erven/ dat mit unsers leven Broders effte siner Erven willen hebben/ und wy Hertog Friederich und unse Erven schölen wedderum pflichtig sin/ uth unserm Parte Unseren leven Herrn Brodern/ edder sinen Erven jehrlichs seventein hundert Marck Rente tho bethalende/ bet so lange de vorgeschrevene Schlote Rendesborg/ Sünderborg und Norborg loß geworden sien/ und wañehr de loß geworde sien/ so schölen wy effte unse Erven nicht mehr pflichtig wesen/ so dane seventeinhundert Marck jährlicher Rente ferner mehr tho beta-
„lende: Item Bischoff/ Riddere/ Ridderschop
„und gude Manne disser Unser Lande/ schölen
„uns von beyden Parten/ Rades und Dienstes
hal-

halben glick hoch verpflichtet sin/und efft jemand von unser Ridderschup/ so Lehen-Guths/ Recht und Gewohnheit ist/sin Lehen entfangen scholde/ und wy effte unse Erven von beiden Parten hier binnen Landes nicht weren thor Stede/ so mögn se sodane ehre Lehen von dem Fürsten/ de hier thor Stede is/ empfangen/ averst ehren Eydt schölen se beyden gleich ferteen uñ hold tho sinde: Und wanner des andern Parts Fürsten dar na binnen Landes kamen/ schölen se ock verpflichtet sin/von denselven Fürsten gleick den andern/ so dahne ehre Lehn tho empfangende und wontliche Eyde tho donde. Item: Alle geistliche Lehen/ de den Fürstenthumben düsser unser Lande tho vorlehnende/thogehören/de schölen uñ willen wy von beyden Parten verlehnen/ glicken Jahr umme dat ander/ alle Jahr up den Dach dato dieses Breves/ de up de Delung düsser Lande nu gemacket is/ nemlicken den Tag Laurenzy mede in thoreckende anthonemende/ uthgenahmen deb eiden Provestiat tho Hamborg und Schleßwig/ de wy/ wenner und wofacken de Todes halben loesfallende werden/ de eine Reise umme de andere Uns beholdende tho verlehnen.

Und sodann Uns König Johann und unsen Erben thogefallen is/ dit erste Jahr alle geistliche Lehne thoverlenende/ so schall uns ock thogehören de erste Probestey/ in wat Jahre de loesfallen werde tho vorlenende/ und denn sofort an schollen und willen wy von beyden Parten/ die beyden Prowestieyen/ sonders mehr verlehnen/ so als de loesfallende werden/ stede eine Reise uñe de ander: Item wenn er jemands sothane geistliche Lehn als von uns/ als Herrn disser Lande tho Lehne gahn/ verlaten will/ effte verbüten/ dat schall men dohn mit unser beyder Parte bewislicker Vollbort und Willen/ anders schall idt machteloß und von nenen Würden sin. Item wenner wy gemene Landtbede Willen bidden/ dat schall geschehen mit beyder Parten Weten und Willen/ und de schall uns tho gelicker Delong thom besten kahmen und tho gude/ also dat man de aner alle disse unse Lande samblen und bringen schall tho samende/ de der vordan glick in twe Parte tho delende. Item unse Stadt Hamborgk und wat darumb langes hir verpendet is/ mit allen ehren Forstlicher Herrlicheiden/ Thebehörungen/ Denstен und Pflichten/ willen wy uns von beyden Parten/ deger und aller glick beholden/ na forder mehr nichts darinn tho verpflichtende oder tho verpandende/ sonder mit beyder Parte bewislicker Vollbort und Willen. Item de Vorschrevinge/ Vereininge/ erfflicke tho spracke und bruckinge/ unsen seligen Herrn Vader up Unse Land Ditmarschen gethan/ schall uns in beyden Parten tho gude kamen; Item die Löfunge der Borch Freyborg/ effte de mit Recht in dat Hertogdohm Schleßwig gehöret/ willen wy uns ock tho beyden Parten beholden hebben: Item effte welcke Summen in beyden Parten der Verpandung nu effte mehr hernachmahls befunden worden/ wen in dössell Hovet-Briefen der Delung verteckent sin worden/ de schölen Uns in beyden Parten/ glick tho Baten und Schaden kommen/ und efft etwas in düsser Delung vergeten/ und nicht hierinne mede genöhmet were worden/ dat scholl ock beider Parten kamen thom besten. Item alsdann Fehmern das Land in der Vorpandige in Segeberge Part angeschlagen is/vor achtein dusend Marck tho lösende / und alle Hüre / Pacht/ Pflicht/ und Jehrlicke Ufskamen in der Delung up achtein hundert und viff und vöfftig Marck gerecknet sind/ wes dat Landt Fehmarn mit dem Schlate Gambeck in der Verpandung/ by der von Lübeck Höger wan achtein dusend Marck gefunden werdet verpande/ und ock wes dat sülve Land mit der Stadt Pflicht thor Borg und Lutkenhaven min effte mehr/ wenn achtein hundert und siff und softig Marck jährlicher Rente gifft/ schall ock uns von beiden Parte tho framen und schaden kamen.

Item: Ob jemands in des einen Parte Boesheit effte Undadt dede/ edder och mit Land-Rechte verwuñen würde/ de schal in des andern Part nicht gehuset/ geheget/ effte entholden werden/ dem Parte dar he gegen gebracken hefft/ entgegen effte tho weddern/ alles ohne arge List/ jennigerley Hülpe/ Rede und Hefehrde. Alle düsse vorgeschrevene Stück/ Punct und Artical/ reden und laven wy König Johan und Hertzog Friederich Gebrüdere obgenandt/ vor uns/unsere Erven und Nachkümlinge/ stede/fest/ unverbracken und unwedderroplicken tho ewigen Tiden also tho holdende. Und hebben des tho groter Verwahringe und Tüchnisse Unser beider Ingesegele wetlicken an düssen Breff laten hangen.

Und wy Dorothea von GOttes Gnaden/ tho Dennemarcken/ Schweden/ Norwegen/ der Wenden und Gothen Königin/ Hertzogin zu Schleßwig/ Hollstein/ Stormarn und der Ditmarschen/ Gräfin zu Oldenborg und Delmenhorst/ ꝛc. ꝛc. Hanß von Alefeld/ Ritter/ Heinrich Ranzow/ Bredicken Sohn/ Heinrich von Ahlefeld Herrn Johans Sohn/ Hanß Ranzau Heinrichs Sohn; Sivert Brocktorff/ Claus von der Wisch Marquard von Ahlefeld Gorries Sohn/ Benedictus Pogwisch/ Hanß Pogwisch Wülffs Sohn/ Ave Ranzaw und Borchert Crummendick hebben nechst der obgenanten Unser leven Söhne und gnädigsten Herren Insiegel/ unsere Insiegel thoer Witlichkeit mede an düssen Breff laten hangen/ de gegeven und geschreven is na Christi Gebort/ dusend veerhundert in dem negentickſten Jahre am Tage Laurentii des heiligen Märterers/ und up dem Schlate Gottorff.

XXIX.

König Johannis in Dännemarck Brieff/ daß Schleßwig und Hollstein in dem Lübeckischen Krlege nicht mit begriffen seyn solle/ de Anno 1509.

Wy Johann van Gottes Gnaden/ zu Dennemarcken Norwegen/ der Wenden und Gothen Küningk/ Hertzog tho Schleßwig/ ock tho Hollstein/ Stormarn/ und der Dittmarschen/ Grafen tho Oldenborg und Delmenhorst ꝛc. bekennen und betugen apenbahr vor als weme; Dat wy durch frundlich Ansinnen des hochgebohrnen Fürsten und Herrn Friedrichs/ Hertoghen tho Schleßwig ock tho Hollsten/ Stormarn/ und der Dittmarschen/ Graven tho Oldenborg und Delmenhorst/ unsers freundlicken leven Broders ock üm flitiger bede Willen unserer Rede und leven Getruwen unser Fürstenthomen Schleßwig/ Hollstein/ und Stormarn ietzund und up dittmahl dieweil düsse Feede uns und den van Lübeck entwischen strit/ und sick erholdet/ bewilliget/ und bevollbordet hebben/ dat et düsser gemelten Feede halven/ als nu twischen den vorberörden unsen Fürstendohmen und der Stadt Lübeck in Ruhe und gude stahn möge/ also/ dat man beyden siter uthgedachten unsern Hertoghdomen Schlöten/ Steden und Gebeden mit unsen Weten und Willen und wedderum uth Lübeck und ehren Gebeden ein dem andern nicht beschädigen schölen angrepen dohn/ effte beargen. Ock dat unse Fürstendohme obgemelt der Stadt Lübeck/ und wiederum die Stadt Lübeck unsem Hertogdhum und den Innwohnern/ dittmahln und dieweiln düsse Feede strit/ schölen undt mögen apenstahn/ und tho und auffören und mit malk einander kopschlagen und hantern/ alles ahne Gefehrde bewilligen/ belaven und bevollborden ein solckent ock in aller Mahte/ wo vorgeschreven/ iegenwerdigen/ in und mit Macht düsses unses Breves/ ahn dem wy des tho Urkunde/ und mehrer Tüchnisse unse Signet witlicken hebben lathen hengen/ de geschreven is und gegeven tho Redensburg am Donnersdage/ nechst nach Martini Episcopi Anno Domini vefftelnhundert und negen.

Des tho uhrkunde und mehrer Tüchnisse der Wahrheit hebben wy unse Fürstliches Secret nedden an düssen selben Breff witlichen lahten hengen. Gegeven tho Gottorff/ nach Christi unsers Herrn Geborth in veffein hunderſten und negenden Jahre/ Mittwochens vor Cicilla Virginis.

XXX.

Königs Friderici I. in Dännemarck der Landschafft in Schleßwig und Hollstein ertheilte Privilegia, worinn Er nicht allein die vorigen confirmiret/ sondern auch solche verbessert/ de Anno 1524.

Wir Frederich van GOttes Gnaden Erwehlter König tho Dennemarcken/ Rechte Erve tho Norwegen/ Hertog tho Schleßwig/ Holsten/ Stormarn und der Ditthmarschen/ Grave tho Oldenborg und Delmenhorst bekennen und betügen appenbahr vor uns/ unse Erven/ und Nakamelinge / dat wi den Hochwerdigen/ Werdigen/ Gestrengen / Ehrenvesten/ Ehrsamen/ Herrn Pischuppen/ Prälaten/ Ridderschup/ Mannschup / Steden / Innwahnern/ unde Gemeinheiden sambt allen Innsaten der Fürstenthume Schleßwig/ und Hollsten/ und Stormarn um ehrer getrewen underdanigen und gehorsamen Dienste willen/ de de sie uns jegenwerdigen in düssen unsen schwaren Krieges-Lüfften bewiset hebben/ ock in unsen Noden und Schulden guetwillig erbaden unde erroget hebben/ unde noch nachmahls guetwillig und getruwelick beweisen und ertogen werden/ hebben ihre Privilegia, Frepheit und Begnadunge/ twor de den Olther van Fürsten/ tho Fürsten/ Königen/ Hertogen uñ Graven vorgeschreven/ vorsegelt u. ehnen begnadet u. gegeven sin/ vernieget/ confirmeret/ ratificeret/ vorbetert uñ verendert/ so wie ock jegenwertigen in Krafft und Macht düsses unses versegelden Breves vernien / ratificeren/ confirmeren/ verbettern und stadtfesten in Artículen ire nachfolgen/ alse effte se alle van Worden tho Worden hierinne bestemmet u. begrepen weren; Tho dem Ersten üm Beständigheit dersülven Lande in Frede tho holdende/ willen wy und schölen dem Christen laven/ Gades Denste und de Rechtferdigheit holden/ holden laten/ beschermen/ unde nich krencken/ man mehr nach unsem Vermöge enen jßlicken Innwahner der ehrbenömeten Lande geistlich und weltlick/ Ridderschupp/ Stede/ also Schleßwick/ Flensborg/ Hadersleve/ Hamborg/ Kiehl/ Jetzehoe Rendesborg und alle andere Stede klene und grothe der vorgenomeden

Lande/ ehre Innwohnere den Koypman und Wandereden Minschen by ehrem Rechte und Freyheit/ tho latende und se daranne beschar-men/ und alle ehre Privilegia, Freyheit/ Recht/ und alle ehrlicke Sede und Wahnheit aver/ alle desse vorgeschreven Lande Segel und Breve vor unse Erven und Nachkömlinge sambtlichk und ein jßlick besondergen stede fast holden. De Bunden und Lansten in deme Hartigricke scho-len nen Gerichte effte Gewalt aver de Prälaten und Edele Lüde hebben de eck nich verdelen an ehrem egen Liven und Gude/ edder in jenniger Mate mit Dänischen Landrechte verfolgen; Dat Standt und Grund egene schölen nicht scheden/ deß Prälaten effte Eddelmans ehrem Schermerck und Ornam/ dat se in Besittinge und in Bruckinge hebben/ edder mit ehrem Lachhomede beholden hebben/ effte beholden wil-len. De Prälaten und Ridderschup in den vorgeschreven Fürstenthumen Schleßwig und Hollstein schölen hebben Hals und Hand und dat högeste Gericht aver ehre Untersaten und deners sonder allen Mittel unde der Fürsten be-wohren effte Verhinderung dorch se effte ehre Ambtlüde edder Befehlhebbere doch vorbehol-den Fürstlichen Avericheit und gemeiner Land-folginge und eck Fürstlicke Prærogativen. De Prälaten und Adel in den vorbenomeden Für-stenthome schölen baven Recht und Rechts erbe-dinge up de gemeinen Mannschop/ Prälaten/ Rede/ Mann und Steden dorch de Fürsten edder ehre Befehlshebbere nicht verweldiget äverfallen edder verunrechtet werden/ unde we-wohl dat Fürstendom Schleßwig von dem Ri-cke tho Dennemarcken/ tho Lehne geit/ schölen doch de Innwahnere buten Landes nicht appel-leren mögen/ sonder vor uns/ unsen Prälaten/ Reden und Ridderschup der Fürstendomer Schleßwig und Hollstein sich in Rechte entschei-den laten. Men schal eck in den vorbenömeden unsen Fürstendohmen nene Accise tollen edder Beschwerunge effte jennig Unplicht den Prä-laten/ Ridderschop/ Mannschupp effte Steden und allen Inngesetenen uplegen/ baven Voll-bordt der gemeinen Manschup/ ein jeßlick Prä-late effte Edelmann schall von denen jennen/ dat he tho siner Köcken bedarvet/ und von sinen fahrenden Have und Buhave eck andern sinen Korn unde inkamen nicht tollen.

Die Innwahner und Ingeseten der vorge-schreven Forstendohme Schleßwig unde Holl-sten he sey geistlich oder weltlick schölen nicht plichtig seyn buten den gesegten Fürstendho-men tho denende/ edder tho folgende effte Hülpe/ men vermöge se den dartho mit Solde.

Nemand schölen wy uth dessen vorschreven Landen in Sacken/ de de Liff/ Ehre und Guth belangen/ vor uns buten den Fürstenthomen tho Rechte laden/ men en jßlick schall sin Recht binnen Landes socken vor uns und düsser Lande Prälaten/ Rede/ undt Mann schall eck durch nene Denische oder Urthheimische geriaytet werden.

Düssen Landen vorbenömet laven wy nach allem unsem Vermögen holden in guden Fre-den/ und dat se bliven ewig thosamen ungedelet/ darumẽ schall niemand seeden den andern/ men en jßlick schall sich mögen laten in Rechte.

Updath sodann frede desto beth geholden wer-den/ schölen wy und willen unse Ambtmann alse Drosten/ Marrschalcke/ Schencken/ Köcken-Mester/ Vogede und dergelicken hebben/ in des-sen Landen Innwahner düsser Lande und ahne unse Schlöte/ Borge/ und Lehne dersülvest dhon und anderes nemand weitlicken Lüden den de van dem Adel binnen Landes gebahren sünd.

Mann schall eck twie des Jahres gemeine Land-Tage vorschreven. Achte Tage nach Paschen/ in den Furstendhom Schleßwig/ Flensborg/ und achte Tage nach Michális in dem Fürstendhome/ tho Hollsten/ binnen dem Kiehle/ und alldar alle und ißlicke Sacken ver-hören und mit Rechte scheiden.

Wat de Land-Droste und Landes-Marr-schalck mit andern unsern Reden dede se dartho gebrucken/ düssen vorgeschreven Fürstenthо-men/ thom besten und tho Bestaude nütteſt be-dencken können/ mit to hopen sate Einigkeit und Frede upthorichten; De Landfeede tho beden-ckende mit Nabern tho verwetende/ wes se der-halven beden/ schicken eff deden/ wo dat uns nicht tho Schaden unde Nadel sey/ stede fast holden.

Wy laten eck tho unde bevollborden in Krafft düses Breves/ dat de Land-Droste effte Marr-schalcke und unsere Rede mögen verfolgen und rechten diejennen/ de da hier entgegen dhon.

Were et Saecke/ dat de jennig doch sindlicker Wisse binnen edder buten Landes vorhanden worde/ dar iemand gefangen edder gegrepen werde/ den schole wy unse Erven und Nachköm-linge verpflichtet sin/ von Fengnüß und Feld-Schaden tho quiteren und tho lösende.

Wy schölen und willen eck in den Fürsten-thumen Schleßwig/ Hollstein/ Stormarn/ ne-ne andere Münte ansetten/ men alse tho Lübeck und Hamborg genge und geve ißt.

Alle düsse vorgeschrevene Articule laven und schweren wy Friederic upgenant in den hilligen by unsen Königklicken Ehren/ Truwen/ und ge-loven stede/ vast uñ unverbrochen ewiglicken tho haldende/ unde vor uns/ unse Erven und Na-komlinge alle düsse vorgeschrevene Articule/ Stü-cke und Punct sambt und ein ißlicken besonder-gen den hochwerdigen/ werdigen/ gestrengen/ Ehrenvesten/ und Ehrsamen Herrn Prälaten/ Ridderschop/ Mannschop und gemeinen Inn-wah-

wahnern der Fürstendhome Schleßwig/ Hol-sten und Stormarn/ ehren Nachkömmenlin-gen/ und ehren Erven und tho druwer Hand Reden dersülven Fürstenthome steth und fast e-wigen unverbracken tho holdende/ sonder Arg und ahne alle Geverde/ und hebben düß unse Fürstlicke Secret nedden an düssen Breff mit freyen Willen/ Weten und Vollborth tho stath vestinge/ unde Ohrkunde der Wahrheit hangen laten/ de gegeven is in unser Stadt Kiehl/ im Jahr na Christi unses Herren Geborth/ dusend vifftundert unde veer und twintig/ am Frydа-ge na unsers Herrn Himmelfarth.

XXXI.

Kayſers Caroli V. Lehn-Brieff/ ſo Er Graff Anthon zu Oldenburg und Delmenhorſt über beyde Grafſchafften ertheilet/ de Anno 1531.

WIr Carl der Fünffte von GOTTes Gnaden/ Römiſcher Keyſer/ zu allen Zei-ten Mehrer des Reichs/ zu Germanien/ zu Hi-ſpanien/ beeder Sicilien/ Jeruſalem/ Hungarn/ Dalmatien/ Croatien/ König/ Ertz-Hertzog zu Oeſterreich/ Hertzog zu Burgund/ Graff zu Habſpurg/ Flandern und Tyrol/ bekennen öf-fentlich mit dieſem Brieff/ und thun kund aller-männiglich/ als Uns jetzt der Edel und des Reichs lieber getreuer Anthoni, Graff zu Ol-denburg und Delmenhorſt/ durch ſeinen Bru-der Chriſtoff/ demüthiglich hatt fürbringen laſ-ſen/ wir ihm ungefährlich innerhalb zweyen/ der nechſten verſchienen Jahren/ ſeine Brüder/ Johann Georg/ und er Chriſtoff/ die Regierung der gedachten Ihrer Grafſchafft Oldenburg abgetreten/ und zugeſtellt/ und an Ihme begeh-ret/ desgleichen auch Ihn demnach die gemei-nen Unterſaſſen/ von Adel/ und andere derſel-ben Grafſchafften Oldenburg unterthänig ge-beten haben/ daß er ſolche Regierung alſo weit annehme/ daß er auch ihrer freundlichen und unterthänigen Erſuchung und Bitte nach alſo gethan/ die Regierung angenommen/ und ſeither geübt und verwaltet habe/ als er auch noch die inne habe/ übe und verwalte/ und uns daß auch darneben unterthäniglich zu erkennen ge-ben laſſen/ wiewohl die gemeldte Grafſchafft Oldenburg auch die Grafſchafft Delmen-horſt/ welche Grafſchafft Delmenhorſt auch bißher ſeinen Vor-Eltern und ſeinen Brü-dern/ und ihme etliche Jahr lang gewaltiglich entzogen und innbehalten ſey/ mit ihren Zu-gehörungen/ Herrſchafften/ Obrigkeiten/ Herr-ligkeiten/ Rechten und Gerechtigkeiten/ von Uns und dem heil. Reiche zu Lehen rühreten/ welche ſeine Vorfahren die Graffen zu Olden-burg und Delmenhorſt auch bisher ie und ie be-ſeſſen und inne gehabt/ und er die Grafſchafft Oldenburg/ als obgemeldt/ noch beſitze und inn-habe/ vielleicht aus Unwiſſenheit oder Hinläßig-keit/ in etlichen Jahren lang/ weder von Uns noch Unſern nechſten Vorfahren/ R. Kayſern oder Königen/ wie ſie dann ſolches zu thun gebüh-ret/ nicht empfangen/ u. Uns uñ dem heil. Reich dieſelben Grafſchafften/ als verſchwiegen Lehen/ heimgefallen ſeyn möchten/ mit der demüthigen Bitte/ ſofern in dem etwas verwircket wäre/ die-weil er als ein regierender Graff zu Oldenburg/ und die Grafſchafft Delmenhorſt/ mit ihren Zugehörigen/ Herrſchafften/ Obrigkeiten/ Herrligkeiten/ Rechten und Gerechtigkei-ten/ von Uns und dem heil. Reich zu Lehen gern erkennen/ empfahen und halten/ und darumb thun wolle alles/ das ſich davon zu thun eigenet und gebühret/ daß wir ihme die-ſelbe Grafſchafften Oldenburg und Delmen-horſt/ mit den berührten ihren Zugehörigen/ Herrſchafften/ Obrigkeiten/ Herrligkeiten/ Rechten und Gerechtigkeiten/ zu Lehen zu ver-leihen gnädiglich geruheten.

Daß Wir demnach aus den angezeigten und andern redlichen Urſachen uns darzu bewe-gend/ und inſonderheit auch auf Vorbitt des Durchleuchtigſten Fürſten und Herrn/ Herrn Chriſtian/ König zu Dennemarck/ Schweden und Norwegen ꝛc. Unſers lieben Bruders und Schwagers/ an Uns deshalben beſchehen/ den gedachten Johann Georgen/ Chriſtoff und An-thonium Graffen zu Oldenburg und Delmen-horſt ꝛc. Gebrüdere/ dieſe ſondere Gnade ge-than haben/ daß ſie derſelben Grafſchafften uñ Zugehörungen/ wiederum fähig und empfäng-lich ſeyn ſollen/ und daß wir auch darauff ihrer/ der dreyer Gebrüdere/ Johanns/ Georg und Chriſtoff/ als Wir/ wie obgemeldt/ berichtet ſeyn/ gethaner Bewilligung/ Abtrettung und Uebergab nach/ ihme Anthon ihrem Bruder ge-than/ denſelben Anthonium, als den Jüngſten und jetzt regierenden Graffen zu Oldenburg/ um ſeiner Vernunfft und Geſchicklichkeit darzu der willigen Dienſte willen/ der er ſich Uns/ und dem heil. Reich in künfftiger Zeit zu thun un-terthäniglich erbeut/ und die er Uns wol thun mag und ſoll/ mit wohlbedachtem Muth/ gutem Rath/ und rechtem Wiſſen/ die ob-gemeldten Graffſchafften Oldenburg und Delmenhorſt mit allen ihren Herrſchafften/ Herrlichkeiten/ Obrigkeiten/ Lehnhafften/ Schlöſſern/ Märckten/ Flecken/ Dörffern und mit Nahmen dem Stadt-Lande/ Butjadin-ger-Lande/ und andere/ wo und an welchem Or-

the

he die gelegen seyn/ und benennt mögen werden mit ihren hohen und niedrigen Gerichten/ auch den Pöen über das Blut zu richten/ Wildbahnen/ Weyden/ Wasserströmen/ Winden/ Renten/ Zinnsen/ Gülden/ Zöllen/ Nutzungen/ und allen andern Einkammen/ Gefällen und Zugehörungen/ wie er die iezo innen hatt und besitzet/ von neuen gnädiglich gereicht und verliehen haben/ und reichen und leihen ihme die auch also und von neuem/ von Röm. Käys. Macht und Vollkommenheit/ wissentlich in Krafft dieses Brieffes/ was wir ihme von Recht und Gnaden wegen daran zu verleihen haben und meinen/ setzen und wollen/ daß nun fortän der vielgemeldte Graff Anthon zu Oldenburg/ und seine eheliche Männliche Leibes-Erben/ und nach aller derselben tödtlichen Abgang obbenanten seiner Gebrüdere Eheliche Männliche Leibes-Erben/ solche Grafschafft mit ihrer aller Zugehörungen/ wie obgemeldt ist/ von uns und dem heil. Reich/ in Lehenweise inne haben/ nutzen u. niessen sollen u. mögen/ von allermänlich unvorhindert/ doch uns dem Heil. Reich an unserer Obrigkeit/ Lehnschafft und Rechten/ und sonst männiglichen an seinen Gerechtigkeiten unvorgriffen und unschädlich. Es sollen auch obgenannte Graff Anthonius und seine Erben und nach ihrem tödtlichen Abgang seine Gebrüdere und ihre Erben die vielgemeldte Grafschafft zu einer jeden Zeit/ so offt die Zufälle kommen/ von/ uns und unsern Nachkommen und dem Reich zu Lehen zu tragen und zu empfahen/ und davon was sich gebühret/ zuthun schuldig und gebunden seyn/ wie uns denn auch der genañter Graff Anthonius iezo seines Theiles/ durch seinen Anwaldt/ mit gnugsamen vollenkañenen Gewalt gewöhnliche Gelübde und Eyde gethan hat/ uns und dem H. Reich davon getreu/ gehorsam und gewärtig zu seyn/ und zu dienen und zu thun/ als sich von solcher Lehen wegen zu thun gebühret/ alles ohne Argliſt und Gefehrden/ mit Uhrkund dieses Brieffs mit Unserm Kayserl. anhangenden Innsiegel besiegelt. Geben in unserer Stadt Gent in Flandern/ am ersten Tag des Monaths Aprilis/ nach Christi/ unsers lieben Herrn Geburth im fünffzehenhundert und ein und dreyßigsten/ Unsers Kayserthums im eylfften/ /und Unserer Reiche im sechzehenden Jahre.

Carolus

(L.S.)

Ad mandatum Cæsareæ & Catholicæ Majestatis proprium.

Alexander Schweiß.

XXXII.

Union zwischen Schleßwig-Hollstein und der Cron Dännemarck de Anno 1533.

VOn GOttes Gnaden/ Wir Christian/ Erffgenahme tho Norwegen/ Hertoge tho Schleßwick/ Hollstein/ Stormarn und der Dittmarschen Grafe tho Oldenborg und Delmenhorst. Dohn kund und bekennen hiemit öffentlich vor Uns/ Unse unmündige Gebrödere/ unser allersids Erven und Nakahmenden/ ock sunsts vor alles weme/ dath Wy ernstlich Gode dem Allmechtigen tho Lave und der Heiligen Ungedeelten Dricheeth tho Eeren/ tho Underholdung Frede un Enigkeit unser allersids Undersaten/ ock tho gedie/ Bestande/ und Nütthe gemeener Wolfahrt des Rickes Dennemarcken/ sampt Unsen Fürstendohmen/ Schelßwick/ Hollstein und Stormarn/ uns hebben vereeniget tho Hope gesettet/ vorbunden und vordragen. Wo wy ock gegenwärtigen in Krafft düsses unsers Brieffes hiemit offentlick uns vereinigen/ tho Hope setten/ vorbinden und verdragen/ mith dem vorgeschreven Rycke Dennemarcken sampt allen eren Ingeseten/ nemlich und also: Dath Konnigklicke Majestät und de Rickes Rede tho Dennemarcken/ mith sampt den Herrn Adel und Inwonern des sülvigen Rickes/ desgelicken Wy mith den Unsen ein Part dath ander/ von beiden Siden/ ock itlicker besunderlick alle tidt/ trulicken/ früntlicken/ und nhabarlicken wollmeenen und fürdern/ syn bestes wethen/ und argestes wenden soll. Tho deme offt jenig Deel under Uns/ ydth were Könnigliche Majestat tho Dennemarcken/ ꝛc. ꝛc. edder wy Hertogen tho Schleßwigk/ Hollstein ꝛc. ꝛc. de eene den andern hedde tho besprocken/ effte warumme tho belangende/ idt were umme wat Sack idt wolde/ unse Land effte Lüde/ kleene oder groth/ wo ith mücht genöhmeth werden/ nichts utbescheiden/ so schall solcke Sacke/ Twidracht und Uneinigkeit vor achte Unser beyderseids Räthe gestelleth/ ingebracht unde geklaget werden; Welcke Söstein Unser beiderseids Rethe sollen tho Kolding binnen tween Monaten nach der Forderunge des klagenden Parts inkamen/ ydt wäre den Sacke/ dat Beyde offte merckliche Orsacke vorselle/ dat idth so hastigen und yligen nicht geschehn konde/ so schall idth doch binnen Jahr und Dage thom allerlengsten geschehen/ und desülvigen Söstem/ Unser beyder Parth geordneten Räthe sollen tho Koldingen nicht uththeen edder von einander scheiden/ sie hebben denne

solcke Erringe/ Gebrecke und Uneinickeit by erem Ende entlicken gescheden/ upgehaven und in Früntschop edder Rechte vordragen; Und wy beide Avericheith vorgeschreven und beiden Parten sollen wesen und sin verpflichteth/ ein jelicker van unsen achte Räthen/ de tho der Nottorfftb geschicketh und deputirt sin/ so offte dat von nöden/ so lange solcke Sacken vorhandelt werden/ erer Eede/ Plichte und Geloffte gäntzlich tho verlaten und lostthogeven: Solcke unse Söstem verordnete Rehte sollen sich ock thovorne/ ehe die Erkantniß in der Twidracht/ Erringe/ dar Se ümme beschehen sin/ geschüth/ sambtlicken und eindrechtigen by erem Eede eines Upmanns und Schedes Richter vorglicken und vereinigen/ also und darumme effte Se sick des Uthspracks nicht kunden vorlicken und vordragen/ dath eines Deeles achte jegen des andern Deels achte Sententierden und sprecken/ welcken Parte alsdann desülvige Upmann in der Sacken byfallen werdet/ dem sall dath an der Parth tho folgende schuldig sin/ unde darmede sollen wy beide Avericheit mit den Söstein Rehten in der Sacken nichtes mehr vornehmen/ sondern an der Erkenntnüs sonderjenige Recht Ganck/ edder Appellation genügen laten. Doch wat under Söstein Rheten twelve all eens und eendlich erkennen/ befluten und auffseggen/ dat sal alwege anhel Upmann by Machte bliven. Unde wy Avericheit/ darunder die Upmann und Schedes-Richter beseten is/ sollen in lycker Machte deme Opmann sine Eede/ Plichte und Geloffte/ so offte idt in solcker Handelung von noden sin werd/ tho verlathen verpflicht sin/ so ferne he unter Konnichlicke Majestath tho Dennemarcken effte unter uns Hertzogen tho Schleßwick und Hollstein ꝛc. beseten ys/ ock so sel neen Parth des andern apenbare Fiende husen/ herbergen/ hegen/ lieden/ effte in jenigerley Mathe upholden noch thofallen/ ock mith tho konen/ nicht furdern heimlich edder apenbahr. Uppe dat ock von Unser beidersids Undersaden und Inwahnere deste beter Eenicheit/ Frede und Recht moge vorgenamen/ und erholden werden/ hebber wy Uns so vorlvcketh/ vereiniget und verdragen/ war idth so kunticklich geschehe/ dat jenigliche Konigliche Majestats Untersaten offt ock unser Fürstendomen Schleßwick und Holstein Untersaten geistlich offte weltlich/ Edel edder Unedel/ nenen Stat/ Condition/ edder jenigerley Persone uthgenamen/ vor unrechtet würd/ idth were von siner eigen Avericheit/ edder ock effte jenige Königliche Majestät undersaden von Uns Fürsten tho Schleßwick und Hollstein verunrechtet wurden/ und wedderumme so jennige Unser Fürstendomen Untersaten von Königlicher Majestät tho Dennemarcken verunrechteth wurden/ worden de sulvigen de also beschwehrt und verunrechtet worden/ sick geven tho einer von beiderstds Avericheit effte Untersaden/ in düsser Gestalth/ effte ein under Königl. Maj. Untersatenen/ sich geve tho uns Fürsten und Hertzogen tho Schleßwick und Hollstein ꝛc. edder sein Adel und Untersaten wedderümme/ ock wor welcke uth unsen Fürstendomen sick geven tho Königliche Majestät und des Ryckes Rade effte Untersaten in Dennemarcken/ unde Begerde Geleide/ konde unde wolte ock recht lieden/ ydt were in wat Sacken eth wolte/ sie belangende Eere/ Liff und Guth nichtes buten bescheiden/ ydoch dat de Händel der Geistlichkeit nha Lude Recesses des up jüngst geholdem Landdage thom Kiele in dussen Fürstendomen upgericht/ in seiner Werde und Macht blive/ und genennte Fürsten baven dath nicht tho antworden willen schuldig sin/ in jenigerley Macht/ ock sollen Königliche Majestät tho Dennemarcken/ de Ryckes-Radt/ gemeene Adel und Ingesetten/ wor de also ümme baven-genennten Sacken angesucht werden und herwedder wy Fürsten und Hertogen tho Schleßwick und Hollstein/ Unse Adel und Ingeseten/ efft wy in solcher Gestalth ock belanget und angeropen wurden/ verpflichtet sin/ by unser aller Eeden/ Truwen und Gueden geloven/ dat beschwerde Parth tho handhaven/ tho Rechte geleidende und tho vorbiddende/ dar tho des Klegers Sacke vorschrivende an de ander Avericheit und dat ander Parth. Ock so sollen wy beyde Avericheit und Parthe verpflicht sin/ anhe jenige Entschuldigung/ bynnen tween Monaten nha der Tidth/ alse de Sacke verklaget ys wurden/ von dem beschwerden Parthe dartho schickende ein ieder vier von unsen Rehten/ denne sollen de achte unser beiderstdes Rethe tho Kolding inkamen/ und darby eren Truwen und loven nicht utkamen/ edder von emander scheiden/ eher solcke Twietracht und Uneinigheit gantz und gar vordragen/ vereiniget und in Früntschop edder im Rechte verblicket syn/ jdt were denn Sacke/ dat so grote Beyde vorfelle/ dat idth so yligen nicht geschehen kunde/ so soll ydth doch binnen Jahr und Dage up dat lengste geschehn/ und wy jeder Avericheit sollen sin verflichtet/ so lange alse de Sacke waret/ und so offte idth von nöden is/ vflicker sine vier Reden/ de dartho verordnet sin/ Ere Fede und Plichte so lange wy vorgeschreven tho verlaten. Ock sollen diesülvigen unse achte deputirenden Rehte/ so balde ste by einander kamen/ sick erstverdragen und verglicken/ ehe sie jenigen Handel vornemen effte beginnen/ by eren Eeden eines Upmanns effte Averichters/ und sy umme waterley Twidracht edder Sacke idth sy/ also und darumme efft de achte sick von beiden Parten nicht verlicken kunden und viere

kenden yegen viere / ſo ſal de Erkentnus by Machte bliven / der de Upmann tho falth / Jedoch wat under den achte Reden ſöße eindrechtigen erkennen und auffſeggen / ſolicks ſoll ahne Upmann alletidts by Macht bliven / und wat alſo erkandt und affgeſecht werdet / wo hier vorgeſchreven / darmede ſollen beide Parde mit den verordneten Rethen / ahne jenige wider Recht ganck / Utflucht / edder appellation benögen laten / und welckeren Upmann de achte verordnete Rede alſo ſämptlichen kieſen werden / ſo he in dem Ryke Dennmarcken eſſte in unſen Fürſtendommen beſeten / ſo ſollen wy Avericheit darunter he beſeten / nahe ſine Eede und Pflichte / ſo offte dat behuff is / und ſo lange de Handel waret / dartho he geeſchet werdt / tho verlatende verpflichtet ſin / wes averſt die meeſten und die mehrer Deel vom de achte Deputirte und verordnete Rede kennen und affſeggen / wo vorgeſchreven / dat ſollen wy beide Avericheit und Parte by unſen guden Truwen und Loven / tho handhavende und tho beſchüttende ock tho vorbittende vorpflichtet ſin. Doch ſoll niemannts von unſer beyderſids Unterſaden ſick einer vor des andern Avericheit edder Underſaden nicht beklagen mögen / Eth hebbe ſick den vorhen jeder Deel vor ſiner gehörlichen Averricheit und Richter edt ſy ym Ryke edder Fürſtendomen vorgeſchreven / erſt beklaget / und ſin Recht gebetten / und alldar neen Recht heve bekamen können / ſo mögen de Thoflucht hebben tho der andern Avericheit und tho beiderſids Underſaten / denne ſollen ſe ſchuldig ſin ok plichtig dat bedruckede beſchwerde Parth tho Rechte / tho helpende / wo vorgeſchreven.

„Hierbeneven ſoll Königlicke Majeſtath tho „Dennemarcken die Rykes-Reden / Adel und „Ingeſeten daſülveſt / uns Fürſten / und Hertzogen zu Schleßwick und Hollſtein / ock unſem Adel ſampt allen Ingeſeten unſer Fürſtendomen „mit allen näberlicken Truwen verwant ſin / „desgelicken ſollen wy Fürſten und Hertzogen tho „Schleßwick / Hollſtein und Stormarn mith Unſen Adel und Ingeſeten darſülveſt Könnigliche „Majeſtath tho Dennemarcken / den Rikes Rade / Adel und Ingeſeten des Rickes Dennemarcken wedderümme gelicker Mate mit aller frünt„liken nhabarliken Truwe vorwanth ſin / und „dat eine Part dät ander Deel ohne Hülpe / Troſt „und Biſtand nicht verlaten / doch alſo dat alle „Dідt ein Deel des andern tho Like und Rechte möge und mächtig ſin ſolle. So ſoll ock neen Parth anhe des andern Parts Rath unde wehren ſick in Veide begeven / geſchehet averſt / dat Königliche Majeſtat tho Dennemarcken und dat Ryke Dennemarcken / edder wy Hertzogen tho Schleßwick und Hollſtein eſſte deſülvigen unſe Fürſtendome tho Water edder Lande avertagen und averfallen / eſſte mit vientlicker Wyſe angeſuchten / angegreven unde vorweldigeth / edder Jenigerley Mathe vor unrechtet wurden / Idth wäre von Kayſern / Köningen / Chur-Fürſten / Landgemeenden / Stadt / eſſte waterly Condition eſſte Perſonen / ock Macht und Gewalt dat ſin mochte / two man dath mit Nahmen nöhmen konde / nichtes buten tho beſcheiden. Und de ſülvigen vorgeſchreven Parte / alſe nemlicken Kön. Mayt. tho Dennemarcken / dat Ryke Dennemarcken / edder wy Förſten tho Schleßwick und Hollſtein / und deſülvigen unſe Fürſtendome recht liden konden / unde doch baven dat averfallen wurden / ſo ſall dat ander Part ſtray dem beſchwerden Parthe / dath alſo vorgeweldiget und averfallen werdt / mit nachfolgender Hülpe tho denen verpflicht ſin / alſe nehmblich ſollen wy Fürſten tho Schleßwick und Hollſtein upgenent / mith ſampt unſer Fürſtendomen Underſaten / Konnikliche Majeſtat / Rikes-Rath / Adel und Ingeſeten des Rykes Dennemarcken mit anderthalff hundert wolgerüſten Perden tho dienen und tho Hülpe tho kamende ſchuldig / pflichtig / und verbunden ſin / und hierentjegen ſollen Kön. Mayt. tho Dennemarcken / de Rykes-Rath / Adel und Ingeſeten Uns Fürſten und Hertzogen tho Schleßwick / Hollſtein und Stormarn / und Unſer Fürſtendomen Underſaten und Ingeſeten mit dreyhundert ock wolgerüſte Perde tho Hülpe tho kamende und tho dienen ſchuldig / pflichtig / und verbunden ſin. Und dieſe ſülvige Antal Kryges-Volck / darmede Kön. Mayt. tho Dennemarcken / de Rykes-Rath / Adel und Ingeſeten des Rykes / uns Fürſten unde unſen Fürſtendomen tho Schleßwik und Hollſtein tho dienende pflichtig ſin / ſolichs ſollen ſie dohn bin Monat lank uperen egen Koſt / Beſoldung / Terunge und Schaden.

De Monat ſoll angahn / ſo balde ſie kamen in unſe Fürſtendomen / wor aver die Veide lenger als ein Monat ſtunde / ſall ſollich Krieges-Volck die Veide all uth warden / und nicht van der ſcheiden / ehr ſie geendiget werd / ein jeder Parth up ſine eegen Beſoldung und Schaden. Doch welches Parth dat ander Part eſchet und tho ſiner Noth brucket / ſal dat ſülvige nha Verlope des erſten Monats mit gehörliker und trüliker Underhaltung am Proviande der Spyſe und Fuder tho den Perden / nha Gelegenheit der Saken und Veide vorſehn werden. Wedderumme vorjennig Infall geſchege in dat Rike Dennemarcken / ſo ſollen wy Fürſten von Schleßwik-Hollſtein / und düſſer unſer Fürſtendome / Adel und Ingeſeten / der Kön. Mayt. dem Rykes Rade / Adel und Ingeſeten darſülveſt / mit ſolcher itzt vorbenoem der Antal Krieges-Volck darmede Wy uns dem Ryke tho dienen verpflichtet hebben / ein Monath lank up Unſer eygen Beſoldung / Koſt / Terung und Schaden tho dienende verpflichtet

ſin.

sin. Und sall de Manth angahn/so balde se kamen tho Kolding Assenis/ effte Rodebii/nha der Gelegenheit/alse sie geeschet sin/und war die Veide lenger warde/alse ein Maneth / so sollen dat vorgeschrevene Krieges-Volck in liker Mate verharren beth die Veyde geendigt / und mit aller nottorfftigen Underholdung also Proviande de Spyse ok Fuder thon Perden / nha Gelegenheit der Veide / also vorschreven is/ vorsehen werden/ doch up sine egen Besoldung und Schadestand.

Wer et averst Sacke/ dat dat Ryke **Dennemarcken ed der Unse Fürstendome Schleßwick Holstein und Stormarn** mit groter Macht und Gewalt beveidet / und bekrieget wurden/ dat it scheinbarliken Noth und Behueff were stattlikern Bystand tho dohnde und hebbende : in solkem Falle und Noth sollen wy beide Parte des **Ryckes und der Fürstendome** Avericheit/ mit samt den Ingesetenen/by Unsen guten Truwen und Loven verpflichtet sin de eine dem andern tho Troste und Hülpe tho kamende/ mann det noth is / mit aller Macht/ de wy konnen von Stede bringen/ mith Land und Lüde tho Rosse und Vothe/ und de ene sall den andern in neene Wysd verlaten.

Uppe dat ok neene Argelist / Archwahn / Utflucht/ effte Twidracht konne effte schole gespüret noch vernommen werden; So sall neen Parth mit nenerley Entschuldigung sik von solcher Hülpe und Bystand entschuldigen noch entleggen mögen / idt were den Sake/ dat die Viende tho lyke legen in dat Ryke Fürstendommen/ ock so starck/dat man in nenerley Math die geschede Hülpe entbehren konde. So sollen die Parte soliche merckliche scheinbarlicke Orsacke ein dem andern mith warhafftiger Kundschop und Underricht tho erkennen geven/und wo dath geschege/ so sal doch darmede düsse Verbündnüß in Yennigerly mathe nicht gekrencket noch geschwecket sin/ noch werden/ doch weliches Part in solckem Falle erst von den Vienden erledigeth werd und enthfriedt blifft / dath sol dem andern Parte / welcket noch beschweret blifft/ahne alle Endschuldigung und Vortögerung tho Hülpe und Troste kamen/ mit alle der Macht/de man kan tho wege bringen/darinne sollen sich de Parte anhe alle Argelist truwelicken/ bewisen und ertögen.

Dewyle ock dat Ryke Dennemarcken wyth / und mit Water und Strömen von einander gescheden is ólso ock / dat man mit allem Volck in einer Yle sämptlicken nicht kan tho hope und tho lyke von Steten kamen / und efft die Infalle und Gewalth in unsen Fürstendömen tho Schleswick/ Hollstein und Stormarn/so groth und geweldig geschehe/ dat wy des Ryckes Hülpe und Macht eres höchsten Vermögens begereden/ so sal dat eine Land nha dat ander nicht beiden offte thöven / men anhe alles Verharren ein yeder Land nach siner Gelegenheit an dat inth aller erste kan tredde werden/sal stracks unvertögert/alset ümmer müglichst ys/ dem beschwerde Parte/dat de Hülpe begeret/tho Troste/Hülpe und Bystand kamen/sick by deme Parte truweliken und guten willigen finden laten.

Waer ock ein Part begerde allene den Anteil des Krieges Volck/ darümmen wy uns mit einander vereiniget und verpflichtet hebben / wovorgeschreven / so sal idt so geschehn und geordnet wesen/dat de selbige Antal der Hülpe des Volcks gewyßlicken binnen söß Wecken thor Stede kamen/dar sehen geeschet werd/strax na der Tidt/alse sie gefordert is. Diese Hülpe sal Königliche Majestät tho Dennemarcken / edder ock de Rickes Rade daselvest / wanner sie der begerende sinth/ Uns Fürsten tho Schleßwick und Hollstein verschrieven/ und von uns fodern laten/Warock wy Fürst und unse Fürstendomen tho Schleßwick und Hollstein der sülvigen Hülpe begereden/ dat sal Könial. Majestät tho Dennemarcken edder des Rikes Marschalck darsülvest angetoget / tho geschreven und also gefordert werden.

Wol den ock yemants von Unser beyderseits Avericheit Undersaten sick in des andern Dienste begeven / so sall dat von uns beiderseits Avericheit den Jennen/ de dat begeren/ fry sin / und nicht gewehret effte gehindert werden / und ock von dem Dienste nicht abgeeschet werden. Doch yder unser Avericheit Man dienste und wes se uns mit Rechte alse eren Herren darwedder sie beseten sin/schuldig unvorkrencket/und düsse Verbund und tho hapesate sall bliven unde stahn/ so „lange des Grothmechtigen/ hochgebohr„nen Fürsten/ Könin Friedricks Geblü„te is und blifft ein Koning in Dennemarcken/ und dar na vor dem tho ewigen Tiden.

Hiermede sal de Thospracke und vermende Gerechtigkeit/ alse die **Crone und dat Ricke Dennemarcken/ ock wy Fürsten tho Schleßwieck und Hollstein** hebben müchten effte konden/ tho dem Fürstendom Schleßwick von beyden Parten in aller Mate unverkrenketh sin/ und doch soll solcke Thospracke / edder yennigerley an der Rechtganck dissen Vorbunth nenerly Wyse kräncken mögen.

Und darmede in dessen Vorbunde und tho hope sate in thokommenden Tyden nene effte yennige Mißvorstandth/ und wat disputirlich müchte gedüdet/ vorgewendet / und sick ein Parth jegen dat ander der Spracke halven mit nichten entschuldigen soll und konne. So sin düsses Vorbundes jedem Parte thwe Schrifft eines Ludes alse ein in Denische/und dat ander in Düdescher Spracke geschreven/ und averreketh/ welcke thwe solcke Verbunds-Breve ein jeder Parth besegelth by sick hebben.

Alle düsse vorgeschrevene Artickel semptlicken und besonderlich nichtes buten bescheiden/ laven wy Christian up genannt vor uns/ unse unmündige Brödere unser allersids Erven und Nhakommende/ nevest den hochwürdigen / gestrengen uñ Ehrenvesten/unsen leven getruwen/ Herrn Bischoppen / Ridderschop und Manschop düsser unser Fürstendomen Schleßwick/ Hollstein und Stormarn/ by unsen Förstlichen Eeren/Truwen und Geloven. Und dergelicken wy nha geschreven Gottschalckus/ von GOtts Gnaden/ Bischoff tho Schleßwick/ und Henricus von desſülvigen Gnaden/ Bischop tho Lübeck/ Ditlevus Reventlau/ Doctor Pravest thom Renebecke / Johann Rantzow Erffgeseten thom Brendenberge Landes Havemester und Amptmann tho Steinborg/ Wulff Pogewisch Amtmann tho Troyeborch und ock tho Segeberge/ Iven / Reventlow/ Erffgeseten tho Rixtorpe/ und Amptmann tho Tundern/ Rittern/ Melchior Rantzow Erffgeseten thom Hienhuse/ Landmarschalck / und Amptmann up Femern und Flenßborch/ Goßke von Alevelde tho Saxtorp/ Amptmann tho Norborch/ Clauß von der Wiscke Ambtmann thom Kyle / Hinrich Rantzow tho Putloß. Otte Ritzerow thor Hasselborch/ Dittloff Brocktorp tho Windeby/ Hennicke Sestede thom Krumdicke/ Rethe Siverdt von der Wisck thom Gronholte/ Hennecke von Alevelde thom Rodensande/ Otte von Buchwolde thor Wensin/ Hennecke von Alefelde thor Frisenborgh/ Wulff Stur tho Hellerith/ Hanß Johansen tho Fobisle / Ditloff von Alevelde tho groten Thundern/ Otte Breide tho Subw/ Clauß von Alevelde/ thor Lembkule/ Schake/ Ranzow thor Nienstath/ Hinrick Rantzow thom Niendorpe/ Andreß Rantzo tho Salsaw / Marquard Sestede tho Ornum/ Keye/ Sestede thom Northse/ Klementh von der Wysk thor Hanrow/ Henricke von Buchwalde tho Pronstorp Marquard von Buchwalde thom Bornsteln/ Wolmer Wonßfliet tho Estemarcke / Dirick Blome tho Seedorpe/ Johann Reventlow tho Gram/ Hennecke Wonßflieth in den Rodden/ Peter von Alevelde thor Lindow/ Hertog Krumedick thor Beke/ Moritz Sestede tho Stendrop/ Jürgen von der Wysk thom Nyenhave/ Jasper Rantzow thom Nyenhuse/ Friederich von Alevelde tho Haselderpe/ Otte Ratlav thor Lindow / Otte Pogewisch/ thom Bisse / Keye Rantzow thom Klekampe Jürgen von der Wysk tho Olpenis/ Wulff Pogewisch tho Elerstorp/ Wulff Pogewisch tho Doberstorff/ Hennecke Rumor thor Röst / Goske Wensin tho Rulestorp/ Pawel vom Dame thom Barefliet/ Ditloff vom Dame tho Sestede/ Benedix Bogewisch thor Farne/ Ove Walstarp tho Pordöl/ Johann Hoeken tho Wandrop/ Jochim Broktorff thom Schrevenborge/ Johann Reichenbach tho Hadersleven / Otte Sestede tho Kehöffde/ Eckene Rathlow thom Fuderkampe- Ditloff Walstorp tho Glasow / Laven nebenst und mit unsen gnädigen Herrn hochgenent/ ock by unser allersits Eeren/ Truwen und Loven stede/ vaste/ unverbrocken / ahne alle Gefehrde uñ Argelist truwlich und vestiglich wohl tho holden/ des tho Urkunde hebben wy unse Fürstliche Ingesegel vor uns/ unse unmündige Brodere/ Unser allersids Erven und Nakmenden nevenst den Ingesegel der hochwerdigen / Gestrengen und Ehrenvesten Unsern leven getruen Rethen/ und etliche Unser Manschop/ unser Fürstendöme Schleßwig und Hollstein/ von wegen der gemeen Landschoph vor sick alle ere Nakamenden und Erven/ witlicken mit Wethen und Willen an düssen Unsen Breff heten hangen / geschreven und gegeven in Unser Stadt Rendesborgh up unsem gemeenem geholden Landdage Fridags nach Andreas Apostoli/ na Christi Unsers leven Herrn Geburth vöffteinhundert in drie und dörtlichsten Jare.

XXXIII.

Erbtheilungs-Recess zwischen König Christiano II. in Dännemarck und Hertzog Johannsen und Adolffen zu Schleßwig-Hollstein/ de Anno 1544.

IM Nahmen der ungetheilten H. Dreyfaltigkeit Amen. Hebben wy von Gottes Gnaden/ Christian tho Dennemarcken/ Norwegen/ der Wenden und Gothen Könick und von desselben Gnaden Johann und Adolpff/ Erffgenahmen tho Norwegen/ alle Hertogen tho Schleßwig/ Hollstein/ Stormarn und der Ditmarschen / Graven tho Oldenborg und Delmenhorst/ Gebrödere dise vaderliche angerffte Fürstenthumb Schleßwig/ Holstein und Stormarn/ Königlicken/ Fürstlicken/ Bröderlick/ getreülicken und freündlicken/ dorch sambt Unser Rhede Rhadt/ de wy ock tho der Behueff vast instendigen vermahnet/ und dartho beweget hebben/ dat se de Arbeit und Last up sick nehmen scholden/ de den ock Unsem Begehr und Befehlich gehorsamtlichen nagekamen/ darum wy ehnen gantz gnedigst und gnedigen dohn bedancken. In drey Theil oder Part von einander gesettet und gedelet in nageschrevener Wise/ wo folget: Also dat wy Unsern freundlich leven Brödern Hertzogen Adolffen/ als ietzigen Under Uns der unmündigen Brödern der jüngste die Wahl und de Koer frundlichen Bröderlichen

chen gegönnet / gelaten/ und nagelaten hebben / dardorch S. L. dat Hovetschloß Gottorff uthescheiden vier Dörper/ als Vockebegke / Borchstede/ Lembeck und Campen / so der Koniglicken Würde und Herzogen Johansen unserm freundlichen leven Brödern/ wo folgende tho ersehende/ in ehren Deelen thogelegt/ dat vor det eine Deel mit den nachgeschrevenen Schlöten und Landen gelegt was/ nemlichen in der Hütten Wittense/ Morkercken/ Stapelholm/ Husum und Eiderstett/ und darnebenst in Hartogrike Apenrade/ deßglicken im Fürstendohm Hollstein/ Kiehl/ Newmunster/ Oldenborgk und Trittaw / mit dem Reinbecke Zißmar und der Nienstadt mit allen und jeglichen ehren Grentzen/ Enden und Entscheiden / wo de von olders dartho belegen und begreven gewest sin / mit allen ehren Herrlicheiden/ Freyheiden und Gerechtigheiden vor S. L. Erfdeel und Anpart angenommen.

Darnevenst hebben de Königliche Majestät unser freündlike leve Broder/ unsern ok freündlichen leven Brödern Hertzogen Johannsen den Koer gegönnet / den dann Sr. Liebd. nicht hebben wollen annehmen / sondern der Königl. Würde unsern freundlichen leven Brodern densulven Koer freündlichen gegönnet und gelaten / also dat Sr. Königl. Majest. dat ander Deel/ als Sunderborg/ dat ander Hövethueß mit nageschreven Schlöten und Landen / vor desselben Erffdeel und Anpart angenamen/ als vors Erst Alsen / Arre / Noerborgh und Sünderwit/ so veel to Sünderborg gehöret / desglicken Flensborg / wo idt im Herzogrike belegen und begreven/ mit der Stadt und Möhle/ deßgliken Ruge Closter. In dem Fürstendom Hollstein Segeberge mit Oldenschlo/ und den halven Tollen/ Hilligen Haven und dat Grothbrod und de drey nafolgende Clöster Reinfeld / Arensböke und Segeberge/ dartho die Stenborch mit dem Caspel tho Izehoe/ ok den Steden Izehoe / Crempe und Wilster/ und wat also in allen Marsch-Landen gelegen/ nichts buten bescheden / allein was Eren Johann Ranzoven / Riddern und seine beyden Söhnen verschreven und versiegelt ist / und wat denen von Adel und Steden darinnen mit Rechte gehöret/ darnevenst dat Huß Plöne / und um afflegens willen/ dat Dorp Vokebeke by Rendesborg belegen / dat vorher by Gottorff / plecht tho ligen/ mit alle darbavenschreven Ampte-Schlöte/ Hüsere und Landen/ Grentzen und Entscheiden/ wo de von Olders dartho gelegen und begrepen gewesen sin / mit alle derselven Herrlicheiden/ Freyheiden/ Gerechtigheiden und tho Behörungen/ nichts bueten bescheiden.

Tho lest hebben unse freündliche leve Broder Herzog Johann / erstliche im Herzogricke dat drede Hövetschlott Hadersleven / vor E. L. Erffdeel und Anpart mit angeschreven Schlöten/ Landen und Klöstern angenommen/ als Döringen/ Lückentundern mit dem Osterhardefort/ welck vor veerdusend Marck Ern/ Even Reventlowen Rittern verpandet is/ und unser freundlicher lever Herr und Broder up dissen tokümpfstigen Umbschlag frey thomackende / edder ock uns Herzog Hansen / so lange wyr darmede tho freden sin werden / alle Jahr twehundert und veertich Marck tho entrichtende schüldig sin schall / und allen andern thogelegenen Harden und Landen/ ock Lugum-Closter/ mit den beyden Steden Hadersleben und Tundern / dartho den Strand/ desglicken in den Fürstendohmen Hollstein/ Rendesborg mit der Stadt/ und drey Dörpern/ Berckstäde/ Lembeck und Campen/ so hart by Rendesborg liggen/ und von Olders tho Gottop gelegen und gehöret hebben / dabeneven ferner dat Kloster Bordißholm. Alle disse vorgeschrevene Hüser und Lande/ in allen ehren Grentzen/ Enden und Entscheiden / mit allen ehren Herrlicheiden und Gerechtigheiden dartho belegen und begrepen sin / und alle der Freyheit/ so ehnen tho jeder Tidt gefolget und gehöret.

Des schal de Stadt Hamborg uns sämtlichen als Fürsten tho Holstein und Stormarn in unser Eiden und Pflichten bliven / als die der Königl. Majest. von unser aller wegen gedahn hebben. Und schölen unsere Stede und Clöster mit der Mannschop na vermoge ihrer Privilegien umgedehlet sin / und ein jeder by siner Gerechtigkeit bliven.

Tho deme schölen alle de Verschrivungen in Steden/ Töllen und wo dessülven von sehligem unsern leven Herrn und Vadere König Friederichen/ und uns gegeven/ stett und festglicken na Lude derselven ehrer Siegel und Brieffe unverbracken geholden werden. Tho der Behueff/ hebben wy unse Tollen tho Gottorff und Rendesburg ungedelt gelaten/ dat men dat uns andern/ was einem jeden in seinem Erftheil affgeit/ daruth entrichten und bethalen schall / so lange sich deselven wedderumb sulvest loßmacken/ wodor dat und anders wieder im Theil-Zettel vermeldet. Und wann also ein jeder/ oder alle beide Tollen wedderumb frey/ ledig und loß/ ok wat sünsten alle Jahr aver de uthgifft mehr in Tollen fallen und sin wird / schall uns allen Dreen to delende erflicken beykommen/ und einer schall den andern Tollen nicht mehr als der ander mächtig sin/ unde de Töllners darover nicht beschweren.

Was unsen jüngsten fründlicken leben Brodern Hertogen Friedrichen belangt / des hebben wir uns mit seiner Liebden freundliken und bröderlichen vergliket und vertragen/ up middel und mathe/ wo dat in den Segeln und Breven twischen uns allenthalben gegeven und upgerichtet to ersehende/ doch schölen wy S. L. samtliken

liken underholden / so lange de sülve tho ehren mündigen Jaren und Leben Stifft-Bremen khommen/wo wy uns des Plazes / der Städte und der Unterholdung mit S. L. wieder vertragen.

Wy hebben ock hie benevenst sämptlichen de Schulde wedderum / dem Verlade und Affschede na under uns gedehlet / also dat de Königliche Majestät unser freundlich leve Herr/und Bröder/ voraff von wegen der Rike der den fünffte halbmahl hundert dusend Marck schuldi twe dehl; Und von den Fürstenthumben dat drudde Dehl der Schuldt/als söfftig dusend Marck/tho bethalende/ schuldig sin sal. Also dat sick de Summa der Schuld/so de Königliche Majestät unse freündliche leve Herr und Bröder / vom wegen der Ricke Dennemarck und Norwegen / ock der Fürstenthumben Schleßwig Holstein/ bethalen schall/ belopt tho veerde halffhundert dusend Marck / so kompt Hertogen Johansen und Hertogen Adolpffen von der Schulden einmahl hundert dusend Marck tho bethalende tho. Nemlicken schölen wy Herz. Johans vor ersten annehmen und bethalen tho Hadersleven dreodusend/ in Fehmern ein dusend / in Lückentundern twölf dusend / und in Rendesborg ock twölff dusend Marck: Item auff Segel und Breve Gazig Ranzoven seven dusend/ Jeronimus Ranzowen veer dusend/ und Hinricken von Spleten twe dusend Marck Hovetstoels.

Und wy Herzog Adolff hebben vor unse Anpartt der Schulde tho bethalen angenommen / in Trietaw dörtig dusend. In Rienebeck vöfftein dusend/ in Segel und Breven/der Frowen tho Windebü drey dusend/ und Christoffer Randloven twe dusend Marck Hovetstoels.

Die andere Schulden/so stahn up Husum vermöge Segel und Breve Pande / schölen de Königliche Würde unser freundlichen leve Herr und Bröder ohn alle Middel / na Vermöge des Schuld Regiesters / dat hie in diesen Breven antotögende / wohlde tho lange fallen / tho betalend / und tho vermögende schuldig sin schal.

Unde de twiel uns Herzog Adolff/Apenrade/ Morkirchen und Olburg / vor unsern Anpart und Erffdeel angeschlagen/dat den vor ein und dörtig dusend Marck vorpandet steet/ als nemlich Apenrade verteindusend / Mohrkerken tein dusend / und Oldenburg / dar noch etlike in sin schölen/ vor elff dusend Marck. So schall unse freündlike leve Herr und Broder uns Herzog Adolpfen verpflichtet sin/ de sülven Empter up dissen Umschlag de Se. Königl. Würden lösen kan / frey tho macken / edder ock uns de jährlichen Hefungen / dar se vor verpandet sin/ na Vermögen des Dehlzedels tho entrichtende/ so lange wy desulven Empter frey tho unserm Händen erlangen und bekamen mögen.

Und im fall so under uns Brödern ichtes wat von unsern Landen tho verpanden / tho versetten oder tho vorköpende einer willens / wollen wy und in Krafft düsses Breves unwedderroplichen verpflichtet hebbet / dat wy solkes idt sy wat idt wolle / klein oder gret/ keinen fremben tho kopen laten/ oder verköpen wollen / sonder dat sulve ein dem andern tho vorn anbieten / und den ersten Koep daranne gönnen / und tho kamen laten.

Düsse vorgeschreven Deel und Schuld hebben wy Christian König / Johans und Adolff alle Gebröder Fürsten tho Schleßwig Hollstein mit Weten / Willen und Vollbort unser Rhäte boven berurter Fürstenthöme under uns sülvest bröderliken und freündliken vorglikent/ angenahmen und bewilliget / de wy eck hiermit in Crafft düsses unsers Theil-Brieffs verglicken/ annehmen / und bewilligen vor uns und unser allerseits Erben.

Und in Fall der Handel mit unsern freündlichen leven Brodern Herzogs Friedrichen / des Erz-Stiffts Bremen halven/ einen Vortganck gewinne/ als wy uns dann mit tho GOtt dem Allmächtigen doen vorhapen und vorsehen / so schall düsse baven berurte Theilung unwedderroplichen tho ewigen Iden geholden sin und bliven.

So anerst solchs nicht für sich gahn konde edder wurde / wollen wy unser freündlichen leven Brodern/Herzogen Friedrichen/tho düssen Fürstendomen Schleßwigk / Hollstein und Stormarn/ mit thor Oelung/ als thon veerden Deel gestanden.

Düsses alles in Urkund / sin düssen Deel Brieffe drey eines Ludes durch unsere Königliche und Fürstliche anhangende Secret vor uns/ unse Erven und Nachkomlinge versiegelt und bekrefftigt / eck mit eigenen Händen underschreven / na Christi unsers HErrn Geborth 1544. Jahre / am Abend Laurentii / auff unserm Schlate Rendesborg.

XXXIV.

Kayſers Maximiliani II. Expectanz-Brieff/ ſo Er König Friderico II. in Dännemarck/ und Hertzog Adolff und Johannes zu Schleßwig-Hollſtein auf die Grafſchafft Oldenburg und Delmenhorſt Anno 1570. ertheilet.

WIr Maximilian der Ander von Gottes Gnaden/ erwählter Römiſcher Kayſer/ zu allen Zeiten Mehrer des Reichs/ in Germanien/ zu Hungarn/ Beheim/ Dalmatien/ Croatien und Sclavonien/ König/ Ertz-Hertzog zu Oeſterreich/ Hertzog zu Burgund/ zu Braband/ zu Styer/ Karndten und Crain/ zu Lützenburg/ zu Würtemberg/ Ober- und Nieder-Schleſien/ Fürſt zu Schwaben/ Marggraff des Heil. Römiſchen Reichs zu Burgau zu Mähren/ Ober- und Nieder-Laußnitz/ Gefürſteter Grafe zu Hapſpurg/ zu Tyrol/ zu Pfird/ zu Kyburg und zu Görtz ꝛc. Landgrafe in Elſas/ Herr auf der Windiſchen Marck/ zu Portenaw/ und zu Salins/ ꝛc. bekennen für uns und unſere Nachkommen am Reiche offentlich mit dieſem Brieff/ und thun kund allermänniglich/ als uns der Durchläuchtige Fürſt/ Herr **Friederich der ander**/ zu Deñemarck/ Norwegen/ der Wenden u. Goten König/ Hertzog zu Schleßwig/ Holſtein/ Stormarn und der Dithmarſchen/ Grafe zu Oldenburg und Delmenhorſt/ und dann zugleich ſeiner Lieb. Vettere/ die hochgebohrne Adolff und Johans/ auch Hertzogen zu Hollſtein/ unſer beſonder und lieber Freund/ Oheimben und Fürſten/ freundlich und gehorſamlich fürbeingen und zu erkennen geben laſſen/ welcher maſſen J. Ld. auf den Fall/ daß der Edler unſer und des Reichs lieber Getreuer Anthoni Graffe zu Oldenburg und Delmenhorſt und ſeine Söhne ohne Leibes-Lehnens-Erben Todes verfielen/ die nechſten Agnaten und anwartende Lehens-Erben wären/ ſintemahl aus der uns fürgebrachten uñ durch Graff Anthonien auf beſchehenes Fürhalten nicht wiederſprochenen Genealogi offenbahr/ daß König Chriſtian der Erſte/ von welchem wohlgemeldter König und Sr. Lbd. Vettere Hertzog Adolff und Hertzog Johans zu Holſtein und dann Graf Gerhard von dem vorgenanter Graf Anthoni und ſeine Söhne herkommen beyde Graff Dieterichen zu Oldenburg Söhne/ und alſo eheleibliche Brüder geweſen/ auch daher Jhro/ des Königs zu Dännemarck und der beyder Hertzogen zu Holſtein Ld. ſein Graf Anthonien zu Oldenburg/ wie obangeregt/ nechſte Vettern und Lehns-Erben und über daſſelbe mit einem Vertrag/ ſo uns Jhre Lbden deßwegen in Originali fürbringen laſſen/ neben vielen andern mehr Uhrkunden/ dar zu thun wäre/ daß dieſelbe zween Gebrüdere/ König Chriſtian der Erſte und Graff Gerhard/ ſich umb die bemeldten Grafſchafften Oldenburg und Delmenhorſt dergeſtalt verglichen/ daß König Chriſtian und deſſelben Erben ihr erblicher Antheil an ſolchen Grafſchafften vorbehalten ſeyn ſolte/ wie dann auch J. L. noch weiter mit einem beſondern Revers beweiſen könten/ daß J. L. allerſeits Eltern und Großvater König Chriſtian der I. ſolchen ſeinen und ſeiner Erben Antheil/ Graf Gerharden/ und ſeinen Lehnes-Erben allein zu getreuen Händen gelaſſen/ auch zu Erhaltung ihrer Gerechtigkeit/ bis in heutigen Tag des Wapens und Titels von denſelben beeden Grafſchafften ſich gebrauchet hätten/ daher dann auch Jhr. Lbd. ſich gar nicht verſehen oder beſorgen wolten/ daß auf angeregten Fall/ da er Graff Anthoni zu Oldenburg und Delmenhorſt/ und ſeine Söhne/ ohne Verlaſſung einiger Leibes-Lehens Erben Todes abgehen ſolten/ daß Jhr. Lbd. oder derer Leibes Lehens-Erben und Nachkommen an ſolcher ihnen gebührenden Lehens-Succeſſion, einiger Eintracht beſchehen würde/ und uns gleichwohl freundlich/ gehorſam und demüthiglich anlangen und bitten laſſen/ daß wir damit umb ſo viel deſto mehr alle künfftige diſputation, ſo vielleicht darunter geſucht oder fürfallen möchte/ abgeſchnitten würde/ Jhre Lbd. und deren Leibes Lehens-Erben dieſe beſondere Freundſchafft und Gnade zu thun und auferührte Jhr. Liebd. ohne das rechtmäßiger Succeſſion halber anfallende beede Grafſchafften unſere Expectantz zu geben freundlich und genädiglich geruheten/ alſo wo gemeldter Graff Anthoni zu Oldenburg und Delmenhorſt ohne Mannliche Leibes Lehens-Erben über kurtz oder lang Todes abgehen würde was an berührten beyden Grafſchafften/ auſſer Jhr. Lbd. juris agnationis, durch ſolchen tödtlichen Abgang/ uns und dem heil. Reich erlediget werden und heimfallen möchte/ Jh. Lbd. und deren Leibes Lehens-Erben vor allen andern folgen/ und ſie von uns und unſern Nachkommen/ Röm. Kayſern und Königen/ damit belehnet werden ſolten/ daß wir angeſehen ſolch obgenanter unſerer beſondern lieben Freunds Oheimben und Fürſten/ des Königes zu Dennemarck/ und der Hertzogen zu Hollſtein freundlich/ demüthig und ziembliche Bitte/ und dann die freundliche Zuneigung und Willen/ auch getreue nützliche Dienſte/ ſo Jhr. Lbd. Vorfahren und ſie ſelbſt unſern Vorfahren/ Römiſchen Kayſern und Königen/ uns und dem heil. Reiche bis hierher

her vielfaltig erwiesen und gethan haben/ und Ihr. Lbd. auch hinfüro wohl thun mögen uñ sollen/ auch daneben betrachtet/ daß Ihr. Lbd. als den nechsten Agnaten ohne das in solchen der beyden Grafschafften Oldenburg und Delmenhorst zu succediren/ von Rechts und Billichkeit wegen gebühret.

Und demnach aus oberzehlten / und ander mehr beweglichen Ursachen mit wohl bedachtem Muth/ gutem Rath/ und rechtem Wissen/ obgenanten unsern besondern und lieben Freund/ Oheimben und Fürsten den König zu Dennemarck/ und Hertzog Adolffen/ und Hertzog Johansen zu Hollstein/ Gevättern und Brüder/ und Ihr. Lbd. Leibes Lehens-Erben und Nachkommen zugesaget und versprochen/ da genelter Graff Anthoni zu Oldenburg und Delmenhorst/ und seine Söhne/ über kurtz oder lang ohne Leibens Lehens-Erben mit Tode abgehen/ auch also/ ausser Ihr. Lbd. habenden jure agnationis, uns und dem Reiche/ durch solchen ihren tödlichen Abgang/ berührte Grafschafften ledig und heimfallen werden/ daß wir alsdann dieselben Grafschafften Oldenburg und Delmenhorst mit allen ihren Herrschafften / Herrligkeiten / Obrigkeiten / Lehnschafften/ Schlossern Marckten/ Flecken/ Dörffern/ und mit Nahmen dem Stadt-Lande/ Butjadinger-Lande und andern/ wo und an welchem Ort die gelegen seyn/ und wie sie benennet werden mögen / mit deren hohen und niedern Gerichten / und dem Pann über das Blut zu richten/ Wildbahnen / Weyden/ Wasserströmen / Winden/ Renten/ Zinsen/ Gülten/ Zollen/ Nutzungen / und allen andern Einkommen/ Gefällen und Zugehörungen/ wo und an welchem Ort die gelegen seynd/ auch wie sie benennet werden mögen/ und gemelter Graff Anthoni jetzo inne hat / so viel dessen von uns und dem H. Reich zu Lehen rühret/ offtgedachten unsern besondern und lieben Freund Oheimben und Fürsten/ dem König zu Dennemarck und beden Hertzogen zu Hollstein u. Ihr. Lbd. Leibes Lehens-Erben / nemlich diejenige aus Ihr. Lbd. oder denselben Leibes Lehens-Erben/ so der Sipschafft halber im nechsten Grad/ oder in gleichem Grad der älteste seyn wird/ auch sonst niemand anders/ freundlich und gnädiglich reichen/ leihen u. zustellen/ u. J. Lbd. damit belehnen/ auch alsdann nothdürfftigen Lehen-Brieff darüber fertigen sollen und wollen; Doch dem Eigenthumbs-Erben an der fahrenden Haab/ uñ andern eigenthümblichen Gütern unvergreiffentlich/ und dann auch uns und dem heiligen Reich an unserer Obrigkeit und Lehnschafft/ und sonst männiglich an seinen Rechten und Gerechtigkeiten unvergriffen und unschädlich/ wir und unsere Nachkommen sollen auch wieder diese unsere Zusage und Verschreibung nicht wiederwärtiges / oder derselben zu Nachtheil ichtes thun/ noch ausgeben lassen/ auch weder auf jemand Ansuchen/ noch für uns selbst/ nicht gönnen noch zulassen / daß zu Verfang dieser unser Erklärung und Bewilligung von obgemeldten Grafschafften und andern darzu gehörigen Reichs-Lehen (wie sonst an ihm selbst recht und billich) ichtes alienirt werde; Wo aber solches aus Vergessenheit/ oder sonst in was Gestalt das wäre/ über kurtz oder lang geschehe/ das alles solle krafftloß/ nichtig und unbündig seyn/ wie wir es dann aus Römischer Kayserl. Macht Vollkommenheit/ jetzt alsdañ/ und dann als jetzt/ krafftloß/ nichtig und unbündig erklären und erkennen/ es sollen auch alle andere Zusagungs-Brieffe/ Expectantzen und Verschreibungen/ die von uns/ unsern Vorfahren oder Nachkommen am Reiche in gemein oder sonderlich ausgangen/ und dieser Unser Begnadigung zu wieder wären/ oder würden/ hiemit aufgehebet/ cassiret/ abgethan/ und denselben/ so viel sie dieser unserer Verschreibung zu Nachtheil verstanden werden möchten/ derogiret seyn/ doch sollen mehr gemeldte unsere besonder und lieber Freund/ Oheimb und Fürsten/ der König zu Dennemarcken/ und beeden Hertzogen zu Hollstein/ Ihr. Lbd. Leibes Lehns-Erben und Nachkommen/ gemeldte Grafschafften/ so offt des zu fallen kömpt/ von uns und unsern Nachkommen/ und dem heiligen Reich zu Lehen zu erkennen und zu empfahen und derhalben gewöhnliche Lehen-Pflicht zu thun/ auch die Bürden und Anlagen des heiligen Reichs/ wie von Alters herkommen/ darvon zu tragen und zu leisten schuldig seyn/ getreulich und ohn Gefehrde. Mit Urkund dieses Brieffs besiegelt/ mit unserm Kayserlichen anhangenden Insiegel/ geben in unser und des Reichs Stadt Speyer den vierdten Tag des Monats Novembris/ nach Christi unsers lieben HErrn Geburt fünffzehenhundert und im siebentzigsten unserer Reiche des Römischen und Hungarischen im achten/ und des Boheimischen im zwey und zwantzigsten Jahr.

Maximilianus.

Vice ac nomine Rev. Dn. Archicancellarii Moguntini

Ad mandatum sacræ Cæsareæ Maj. proprium

Vt. Joh. Bap. Ohoberd.

Obernburger.

XXXV.

XXXV.

Revers und Obligation derer Dietmärsen/ welchen sie König Friderico II. in Dännemarck/ auch Hertzog Johann und Adolphen zu Schleßwig und Hollstein Anno 1559. als Hertzogen zu Hollstein/ der Unterthänigkeit halber gegeben/ nebst Kayserꝛ Rudolphi II. Confirmation, de Anno 1578.

WIr Rudolphus der Ander/ von GOttes Gnaden/ erwehlter Römischer Kaiser / zu allen Zeiten Mehrer des Reichs/ in Germanien/ zu Hungarn/ Böheim/ Dalmatien/ Croatien und Sclavonien/ etc. König/ Ertz-Hertzog zu Oesterreich/ Hertzog zu Burgund/ zu Braband/ zu Steyer/ zu Kärndten / zu Crain / zu Lützenburg / zu Würtemberg / Ober- und Nieder-Schlesien/ Fürst zu Schwaben / Marggraf des heyligen Römischen Reichs zu Burgau/ zu Mähren/ Ober- und Nieder-Laußnitz/ Gefürsteter Grafe zu Habspurg/ zu Tyrol/ zu Pfierdt/ zu Kyburg und Görtz / Landgraff in Elsaß / Herr auf der Wendischen Marck/ zu Portenau und Salins etc. bekennen offentlich mit diesem Brieff/ und thun kund allermänniglich/ daß vns der Durchleuchtigste Fürst/ Herr Friedrich der Ander/ zu Dennemarck/ Norwegen / der Wenden und Gothen König/ und die Hochgebohrnen Johann und Adolph/ alle Hertzogen zu Hollstein/ Gevettern und Gebrüdere/ unsere liebe Freund Ohaim und Fürsten / durch ihre vollmächtige Bothschafft/ die Ehrsamen/ Gelehrten / unsere und des heyligen Reichs lieben Getreuen/ Heinrich von Alsfeld / und Gerhardus Steding in Glaubwürdigen Schein fürbringen lassen ein Revers und Obligation, welchen Ihren Lbd. derselben Unterthanen und gemeinen Inwohner des Lands Dietmarischen über ein mit ihnen aufgerichten Vertrag gegeben und gefertiget haben/ so von Worten zu Worten hernach folgt und also lautet:

Im Nahmen der Heyligen unzertheilten Dreyfaltigkeit/ wir die gewesene acht und vierzig Fürwesere und gemeine Innwohner des Lands Dietmarschen: Bekennen und thun kund vor vnß/ unsere Erben und Nachkömen/ und sonst iedermänniglich/ denen dieser unser Brief zu sehen/ zu lesen/ oder zu hören fürkömbt. Nachdem die Durchleuchtigen / Großmächtigsten/ Durchleuchtige/ Hochgeborne Fürsten / und Herren/ Herr Friedrich der Ander/ erwehlter König zu Dennemarck / Norwegen / der Wenden u. Gothen/ Herr Johann und Adolph/ Gevättern und Gebrüdere/ Erben zu Norwegen / Hertzogen zu Schleßwig etc. Und der Dietmarischen Grafen zu Oldenburg und Delmenhorst / unsere Gnädigste und Gnädige Herren und Lands-Fürsten von wegen unserer langwürigen Rebellion / Ungehorsam und Widerspenstigkeit/ damit wir vnß Ihrer Königl. Maj. und Fürstl. Gnaden wiedersetzt/ zu einer befugten Kriegs-Handlung verursacht/ dardurch wir überzogen/ und vermittelst göttlicher Schickung bezwungen und überwunden worden.

Vnd aber Ihr. Königl. Maj. und Fürstl. Gnaden aus angebohrner Königlicher / und Fürstl. Güthe- und Miltigkeit auf vnser unterthänig / kläglich / demüthig Bitten und Ansuchen uns mit unsern armen Weibern und Kindern / unangesehen unserer Verwürckung zu Gnaden aufzunehmen / und zu vnsern Gütern so viel deren übrig/ gnädigst und gnädiglich zu erstatten bewegen lassen; Davor wir nechst GOtt dem Allmächtigen zu ewiger Danckbarkeit Königl. Maj. und Fürstl. Gnaden vns schuldig erkennen/ daß wir demnach bey unsern Eyden/ Ehren/ Treuen/ und alle demjehnigen / das einen frommen ehrlichen Mann binden kann / uns verpflichtet / verstricket und versprochen / verpflichten und versprechen vns hiermit in Krafft dieses Brieffs vor uns/ unsere Erben und Nachkommen/ daß wir mit unbewehrter Hand mit einem Fußfall höchst- und hochgedachter Königl. Maj. und Fürstl. Gnaden unser Demuth erzeigen/ und um Verzeihung unser Missethat/ und Verhandlung bitten/ und wir die gewesene acht und viertzig Verwesere des Landes allergehabten Regierung / Verwaltung vns gäntzlich verzeyhen un eussern wöllen/ und sollen und wollen folgends Ihr. Königl. Maj. und Fürstl. Gnaden als einen Hertzogen zu Hollstein/ sambt beyden unsern gnädigen Herrn/ uñ Landfürsten/ Hertzog Johannsen/ und Hertzog Adolph/ und Ihr. Königl. Maj. und Fürstl. Gnad Erben und Nachkommen/ an Hertzogthum Hollstein loben und schweren / alß Unterthanen von Rechts- und Gewohnheit wegen gebührt / und Ihr. Königl. Maj. und Fürstl. Gnaden solchen Eyd uns warrlich verzicht/ staffiren/ und vorhalten lassen; Auch wollen wir die Haupt-Panier und Fahnen / so in weyland König Johannsen zu Dennemarck und Hertzogen Friedrichs zu Hollstein etc. Niederlag erobert / sambt allen Chamadaren/ so bey vns vorhanden/ bey unsern Eyden überantwortten/ und sollen hinfort an alle Regalia, Hochheit/ Herrligkeit/ Gerechtigkeit/ Jagt/ Fischerey und was dem anhängig/ in gantzen Land Ihr Königl. Maj. und Fürstl. Gnad zustehen / auch soll aller Gerichts-Zwang/ Gericht und Recht durch Ihre Königl. Maj. und Fürstl. Gnaden Erben und Nachkommen an Hertzogthum Hollstein ohne alle unsere Behinderung und Einrede verordnet werden/ und die

Appellation an Ihre Königl. Maj. und Fürstl. Gnaden / als Hertzogen zu Hollstein / uns nicht ferner frey stehen / auch die Brüche uñ Gerichts-Felde Ihr Königl. Maj. und Fürstl. Gnaden bleiben / inmassen solches alles mit andern Ihr. Königl. Majest. und Fürstl. Gnaden Unterthanen gehalten wird / und soll zu der Königl. Maj. und Fürstl. Gnaden Willen und Gefallen stehen / wie und was Gestalt / und durch was Personn Ihre Königl. Maj. und Fürstl. Gnaden die Gericht bestellen wollen; Wir sollen und wollen vermittelst unserer Eyde zu Ihrer Königl. Maj. und Fürstl. Gn. Handen überantworten alle briefliche Uhrkunden / wie die Nahmen haben mögen / von Römischen Kaisern und Päbsten auch geistlichen und weltlichen Fürsten und Ständen ausgeben / die bey dem Land Dietmarischen vorhanden / und im Fall ein oder mehr / welches doch mit unserm Wissen / und fürsetzlich nicht geschehen soll / hinderblieben und nicht über antwortet würden: Deren thun wir vns hiemit wissentlich ohne alle Gefehrde / weniger nicht / dann ob sie nahmkundig allhie gemacht / oder wörtlich einverleibt wären / bey unsern leibl. geschwornen Eyden / und in der beständigsten Form und Maß / als solches zu rechte geschehen soll / kan oder mag / hiemit verzeihen / und begeben / dieselben zu keinen Zeiten für unß / unsere Erben und Nachkommen / in einige Wege fürzuwenden / zu gebrauchen / noch jemands anders von unsertwegen in oder ausserhalb der Rechten / fürzuwenden uñ zu gebrauchen gestatten / ingleichen sollen und wollen wir alle Geschütz / Munition / Gewehr / Harnisch und Rüstung heraus geben / zu Ihrer Königl. Maj. und Fürstl. Gn. oder derselben Erben und Nachkommen wissen und willen keine andere wiederum bauen / noch aufwerffen; Auch soll das Höltzlein / die Hamme genant / fürderlich abgehauen werden / jedoch das gefälte Holtz demjenigen bleiben / dem es bishero Erblich zugehöret / und alßdann Ihre Königl. Maj. und Fürstl. Gnaden auf unsere demüthige Bitt unser arme verderbte Gelegenheit gnädigst und gnädig angesehen / und die Wiederlage des aufgewendten Kriegskostens / ingleichen die Forderung von wegen der dreyen Häuser / die wir im Land aufbauen sollen / auch was an Acker / Wiesen etc. darzu gelegt werden solte / gnädigst und gnädig eingestellet / und vns bey unsern Gütern / Erben und Eygen zu lassen / in Gnaden bewilligt / dafür wir Ihr. Königl. Majest. und Fürstl. Gn. in aller Unterthänigkeit danckbar / sollen wir und unsere Erben Ihre Königl. Maj. und Fürstl. Gnaden derselben Erben und Nachkommen zu jährlicher Pflicht und Bekänntnüß geben / von jeder Morgen Marschlandes binnen Teiches gebauet und ungebauet die Morgen fünff Ruhten in die Breyte und sechtzig Ruthen in die Länge / und die Ruhten sechzehen Füsse lang gerechnet / jährlichs einen Gülden Müntz / den Gülden zu 24. Schilling Lübisch gerechnet / und auf der Gäst die halbe Saet / die der Gestmann säet / und sollen und wöllen der Landbede / Landfolge Dienste / und in allen andern unß gegen Ihrer Königl. Maj. und Fürstl. Gnaden / Ihre Erben und Nachkommen / erzeigen und halten / wie solches von den Friesen / Stauderern / Eydenstätt / Exemperen und Wilstermarscheren / gehalten würd: Wir wollen auch die Bündnüß / so wir mit denen von Lübeck und sonst jemands anders haben / denen ohne Mittel aufschreiben / und vns aller anderer Verbündnüß und Confœderation zu ewigen Zeiten gäntzlich eussern und enthalten / solches alles und iedes / und was sonst mehr frommen / ehrlichen Unterthanen gebühret / gereden und geloben wir die gewesene 48. und gemeine Innwohner des Lands Dittmarschen für uns / und unser Erben und Nachkommen bey unsern Eyden / Ehren und Treuen / Glauben / steth / vest / und unverbrüchlich wohl zu halten / darwieder mit Gedancken / Worten noch Wercken nicht zu thun / noch jemands anders von unsertwegen zu thun erstatten / alles sonder Argelist und Geverde / zu dessen mehrer Uhrkund / Sicherheit und Wissenschafft haben wir mit samtlichen einträchtigem Rathe und Bewilligung das Innsiegel / welches sich das Land Dittmarschen jetziger Zeit gebrauchet / wissentlich lassen hengen an diesen Brieff: Der geben Dienstags nach Viti im Jahr nach Christi Geburth 1559.

Und vnß darauf freundlich haben ersuchen lassen / daß wir solchen Revers und Obligation alles seines Inhalts alß jetzo regierender Kayser / zu confirmiren / zu bekräfftigen und zu bestätigen / freundlich und gnädiglich geruheten / das haben wir angesehen solch ihr freundlich Ersuchen und Bitten / und darum mit wohlbedachtem Muth / gutem Rath und rechten Wissen / obermeldten Revers und Obligation in allen ihren Worten / Puncten / Clausulen / Articulen / Innhaltungen / Meynungen / und Begreiffungen / als regierender Römischer Kayser / freundlich und gnädiglich; confirmiret / bekräfftiget / und bestätiget / confirmiren / bekräfftigen und bestättigen dieselbigen auch von Römischer Kayserlicher Macht / Vollkommenheit hiemit wissentlich in Krafft dieses Briefs / was wir von Rechts- oder Billigkeit wegen daran confirmiren sollen und mögen / und meynen / setzen und wollen von berührter unser Kayserlicher Macht / daß obermeldter Revers und Obligation in allen ihren Clausulen / Artickeln / Innhaltungen / Meynungen und Begreiffungen kräfftig und mächtig seyn / steht / vest und unverbrüchlich gehalten und vollnzogen werden / und sich obgemeldte unsere liebe Freund / Oheimen und Fürsten / der König zu Dennemarck / und Hertzog zu Hollsteinn / auch Ihr. Liebden Nachkommen / derselben alles seines Inhalts freuen / gebrauchen / geniessen / und gäntzlich dabey bleiben sollen und mögen / von allermänniglich unverhindert / doch Vns und dem heyligen Reich an unsern und sonsten männiglich / an seinen Rechten und Gerechtigkeiten unvergriffen und unschädlich. Und gebieten darauff allen und ieden Churfürsten / Geistlichen und weltlichen / Prälaten / Grafen / Freyen / Herrn / Rittern / Knechten / Landvögten / Hauptleuthen / Vitzthumben / Vögten / Pflegern / Verwesern / Ambtleuthen / Schultheissen / Burgermeistern / Richtern / Räthen / Burgern / Gemeinden und sonst allen unsern und des H. Reichs Unterthanen und Getreuen / in was Würden / Stand oder Wesen die seyn / ernstlich und festiglich mit diesem Brieff und wollen / daß sie die obgemeldten unsere liebe Freund Oheime und Fürsten den König zu Dennemarck und Hertzogen zu Hollstein / und Ihr. Liebden Nachkommen in obgeschriebenen Revers und Obligation aller darein verleibten Puncten und Artickeln / und dieser unser Kayſ. Confirmation und Bestättigung nicht hindern noch irren / sondern sie deren geruhiglich gebrauchen / geniessen uñ gäntzlich dabey bleiben lassen / und hierwieder nicht thun / noch das iemands andern zu thun gestatten / als lieb einem ieden sey unser und des Reichs schwere Ungnad und Straff / und darzu eine Poen 40. Marck löthiges Golds / die ein jeder / so offt er freventlich hierwieder thäte / Uns halb in unsere Kayſ. Cañer / und den andern halben Theil obgemeldten unseren lieben Freunden / Oheimen und Fürsten dem König zu Dennemarck und Hertzogen zu Hollstein unnachläßlich zu bezahlen / verfallen seyn sollen / zu vermeyden. Mit Uhrkund dieses Brieffs besiegelt / mit unseren Kayserlichen anhangenden Innsiegel; Der geben ist in unser Stadt Lintz / den 9. Monaths Julii / nach Christi unsers lieben HErrn und Heylandes Geburth / funfftzehenhundert / und in acht und siebentzigsten unserer Reiche / des Römischen im dritten / des Hungarischen im sechsten / und des Böheimischen auch im dritten Jahre.

Rudolphus.

Ad mandatum sacræ Cæsareæ Majestatis proprium.

Vice ac nomine Reverend. Domini Dn. Danielis Archi-Episcop. Archi-Cancell. & Electoris Moguntinensi.

V. S. Viehhäuser / D.

Andreas Estenberger.

XXXVI.

Kayſers Friderici III. Privilegium Fori, ſo Er König Chriſtiano I. in Dännemarck wegen der Hollſteiniſchen Lande Anno 1464. ertheilet / und nachgehends vom Kayſer Maximiliano II. 1570. wiederumb beſtetiget / endlich aber vom Kayſer Rudolpho II. Anno 1578. aufs neue confirmiret worden.

WIr Rudolph der Ander von GOttes Gnaden erwehlter Römischer Kayser / zu allen Zeiten Mehrer des Reichs / in Germanien / zu Hungarn / Böheim / Dalmatien / Croatien / und Schlavonien König / Ertz-Hertzog zu Oesterreich / Hertzog zu Burgund / zu Brabant / zu Steyer / Karndten / zu Crain / zu Lützenburgk / zu Würtenbergk Obern- und Nieder-Schlesien / Fürst zu Schwaben / Marggraffen des heil. Römischen Reichs zu Burgau / zu Mähren / Obern- und Nieder-Laußnitz / Gefürsteter Grafe zu Habspurg / zu Tyrol / zu Pfürdt / zu Kyburg und zu Görtz ꝛc. Landgrafe in Elsaß / Herr auf der Windischen Marck / zu Portenau / und zu Salins / bekennen offentlich mit diesem Brieff / und thun kund allermänniglich / daß vns der Durchleuchtigste Fürste / Herr Friedrich der ander zu Dennemarck / Norwegen / der Wenden und Gothen König / und die hochgebohrnen Fürsten / Johann und Adolph / alle Hertzogen zu Hollstein / Gevättern und Brüder unsere liebe Freund Oheim uñ Fürsten durch ihre erbare Bothschafft die Ehrsamen Gelehrten unsere und des Reichs liebe Getreuen / Heinrich von Alßfeldt / und Gert Steding ein Privilegium fori, von weyland dem Durchleuchtigsten Fürsten und Herrn Maximiliano dem Andern Römischen Kayser / unsern geliebten Herrn und Vattern Lobseeligster Gedächtnüß ausgangen / in glaubwürdigen Schein haben fürbringen lassen /

lassen/ so von Worten zu Worten hernach geschrieben stehet/ und also lautet:

Wir Maximilian der Ander von GOttes Gnaden erwehlter Römischer Kaiser/ zu allen Zeiten Mehrer des Reichs/ in Germanien/ zu Hungarn/ Böheim/ Dalmatien/ Croatien/ Sclavonien/ ꝛc. König/ Ertz-Hertzog zu Oesterreich/ Hertzog zu Burgund/ zu Braband/ zu Steyer/ Kärndten/ Crain/ zu Lützenburgk/ zu Würtenb. Obern- uñ Niedern-Schlesien/ Fürst zu Schwaben/ Marggrafen des heiligen Römischen Reichs zu Burgau/ zu Mähren/ Obern- und Niedern-Laußnitz/ Gefürster Graff zu Habspurg/ zu Tyrol/ zu Pfürd/ zu Kyburg und zu Görtz ꝛc. Landgrafe in Elsaß/ Herr auf der Windischen Marck/ zu Portenau ꝛc. bekennen öffentlich mit diesem Brieff und thun kund allermänniglich/ als vns der Durchleuchtigst Fürst/ Herr Friedrich der ander/ zu Dennemarck/ Norwegen/ der Wenden und Gothen König/ Hertzog zu Schleßwig/ Hollstein/ Stormarn/ und der Dietmarschen/ Graff zu Oldenburg und Delmenhorst/ und dann zugleich S. L. Vättern die hochgeb. Johanns und Adolph/ auch Hertzog zu Hollstein/ ꝛc. Unsere besondere und liebe Freunde/ Oheim und Fürsten/ freundlich und gehorsamlich zu erkennen geben lassen/ wie das weyland König Christian zu Dennemarck/ Schweden und Norwegen Hertzog zu Schleßwig und Hollstein/ ꝛc. von auch weyland Kayser Friedrichen dem Dritten/ unserm Vorfahren/ und Uhranherren ein Privilegium erlangt/ daß niemand von den Einwohnern und Unterthanen/ des Fürstenthums Hollstein/ für andere ausländische und frembde Gerichte in erster Instantz gezogen werden soll/ wie vns dann Ihre Majestät dasselbige Privilegium in Originali fürbringen lassen/ von Wort zu Wort also lautende:

Wir Friedrich von GOttes Gnaden/ Römischer Kaiser zu allen Zeiten Mehrer des Reichs/ zu Hungarn/ Dalmatien/ Croatien/ ꝛc. König/ Hertzog zu Oesterreich/ zu Steyer/ Kärndten u. Crain/ Herr auf der Windischen Marck/ und zu Portenau/ Graff zu Habspurg/ zu Tyrol/ und zu Pfürd/ und zu Kyburg/ Marggrafe zu Burgau/ Landgraff in Elsaß: bekennen öffentlich mit diesem Brieff/ und thun kund allen denen/ die ihn sehen/ lesen/ oder hören lesen/ daß uns der Durchleuchtige Fürst Christian/ König zu Dennemarck/ unser lieber Bruder fürbracht hat/ wiewohl einem ieden/ so Spruch oder Anforderung zu seinen Unterthanen/ und den ihren in den Hertzogthum zu Hollstein und andern Landen und Gebiethen/ so er von uns und dem heiligen Reich hat/ gesessen zu haben vermeynet/ gebührlichs Rechtens nie vor gewesen/ sondern daß einem ieden auf sein ziemlich Ersuchen fürderlich gestattet hätte; So würden doch nichts desto weniger dieselbigen seine Unterthanen und die ihren mit frembden und ausländischen Gerichten fürgenommen/ und zu mercklichen Schaden gebracht/ und hat vns darauff gebethen/ die seinen in solchen/ als Römischer Kayser gnädiglich zu versehen. Das haben wir angesehen solch des genanten unsers lieben Bruders/ des Königs zu Dennemarck ziembliche Bitte; Und darum mit wohlbedachtem Muthe/ guten zetigen Rath unser und des Reichs Churfürsten/ Fürsten/ Grafen/ Edeln und Getreuen/ so dazumahl in mercklicher Anzahl bey vns gewesen seyn/ und rechten Wissen desselben vnsers lieben Bruders von Dännemarcken/ vorbestimten Fürstenthumben und Landen/ Einwohnern/ Unterthanen/ u. den ihren diese besondere Gnad gethan/ und Freyheit gegeben/ thun u. geben die auch von Röm. Kayserlicher Macht/ Vollkommenheit und rechten Wissen/ in Krafft dieses Brieffs/ also daß nun hinführo/ und zu ewigen Zeiten niemand/ wer der oder die wären/ die gemeldten Unterthanen und Einwohner der vorgeschriebenen Fürstenthumben und Lande an keinen andern Ende noch Gericht dann an den Enden/ da sich das in denselben Fürstenthumben und Landen gebühret/ fürnehmen/ beklagen/ noch weder sie oder ihr Guth gerichtet/ geurtheilet noch procedirt werden solle.

Wo aber die gemeldten Personen an einigen andern Enden und Gerichten fürgenommen würden/ wann sie dann durch den genanten unsern lieben Brudern von Dännemarck oder seine Potestaten oder Obrist-Ambtleuth derselben Lande/ denen das zu thun gebührt/ abgefordert/ sollen sie von Stund an die Ende/ dahin ein ieder nach laut dieser obgeschriebener unser Kayserl. Freyheiten gehörig/ gewiesen/ und wieder sie/ und ihr Guth nicht gerichtet/ geurtheilet noch procedirt werden.

Würde aber an einigen andern Enden darüber ichts wieder der obberührten Personen ein oder mehr fürgenommen/ gehandelt/ gericht/ geurtheilet/ procedirt/ meynen/ setzen und wollen wir von obbestimbter Römischer Kaiserl. Macht/ Vollkommenheit/ daß solches krafftloß/ zu nicht und untauglich seye/ und den vorgemeldten Unterthanen und Einwohnern der gemeldten Fürstenthum und Lande den ihren oder ihren Gut gantz keinen Schaden/ Mangel oder Abgang bringen solle noch möge.

Daß wir auch ietzo alsdann/ und dann als ietzo/ alles abthun/ und vernichten/ wissentlich in Krafft dieses Brieffs/ es würde dann einem oder mehren das Recht kundlich versaget an den obgeschriebenen Enden oder gefährlich verzogen/ so mag er oder die das suchen an Enden/ da sichs nach

nach ihrer Nothdurfft gebührete; Behalten vnns auch und dem heyligen Reich unser Obrigkeit und Gerichts-Zwang und besondere Appellation hierin bevor.

Und gebiethen darauff allen und ieglichen Churfürsten/ Fürsten/ Geistlichen und Weltlichen/ Grafen/ Freyen/ Herren/ Rittern/ Knechten/ Hauptleuten/ Ambtleuten/ Vitzdumben/ Vögten/ Pflegeren/ Verwesern/ Schultheissen/ Burgermeistern/ Richtern/ Räthen/ Burgern und Gemeinden/ und sonst allen unsern und des Reichs Unterthanen und Getreuen/ in was Würden/ Stand oder Wesen die seyn/ von obgemeldter Kayserl. Macht/ Vollkommenheit ernstlich und festiglich mit diesem Brieffe/ daß sie dem ehegenanden/ den König von Dennemarcken seine Nachkommen und die ihren/ an solchen vorgeschriebenen Kayserl. Gnaden und Freyheiten nich hindern noch irren/ sondern sie deren rubiglich ohne einige Irrung gebrauchen/ geniessen/ und gäntzlich dabey bleiben lassen/ als lieb ihnen allen und ieglichen sey unser und des Reichs schwere Ungnad und Verlierung einer Poen nehmlich hundert Marck lötigs Golds zu vermeiden/ die ein ieder/ so offt er freventlich hierwieder thäte/ verfallen seyn soll/ halb in vnser und des Reichs Cammer/ und den andern halben Theil dem obgenanden unsern lieben Bruder den König von Dennemarck und seinen Nachkommen unabläßlich zu bezahlen/ mit Uhrkund dieses Brieffs mit unserer Kaiserlichen Majestät anhangenden Innsiegel besiegelt; Geben zu Rottenburg auf der Tauber/ am dreyzehenden Tag des Monaths Februarii nach Christi Geburth vierzehenhundert/ und im vier und sechtzigsten/ des Kayserthumbs im zwey und zwantzigsten und des Hungarischen im funffzehenden Jahre.

Und uns darauff freundlich/ gehorsamlich und demütiglich anlangen und bitten lassen/ daß wir ihren Liebden solches obgeschriebenen weiland Kaysers Friedrichen Privilegium, als Römischer Kayser zu confirmiren und zu bestätigen freundlich und gnädiglich geruheten.

Das haben wir angesehen solch obgenandter unser besondern uud lieben Freund Oheim und Fürsten des Königs zu Dennemarck/ und der Hertzog zu Hollstein/ freundlich/ demüthig und ziembliche Bitte/ und dann die freundliche Zuneigung und Willen/ auch getreue angenehme und nützlichste Dienste/ so ihr Lieb. Vorfahren und sie selbst unsern löblichen Vorfahren/ Römischen Kaysern und Königen/ uns und dem heyligen Reich bisher vielfältiglich erwiesen und gethan haben/ und Ihr Liebden auch hinführo wohl erweisen mögen und sollen/ und darum mit wohlbedachtem Muth/ guten Rath und rechtem Wissen obinsinuirter weyland Kayser Friedrichs Brieffe in allen und jeglichen seinen Worten/ Puncten/ Clausulen/ Artickeln/ Innhalt/ Meynungen ꝛc. als Römischer Kaiser gnädiglich confirmiret/ bestettiget/ confirmiren und bestätigen denn auch hiemit von Römischer Kaiserl. Macht/ wissentlich in Krafft diß Brieffs/ was wir daran von Rechts- und Billigkeit wegen zu confirmiren und bestetigen sollen und mögen/ vnd meynen/ setzen und wollen/ daß obinserirter weyland Kaiser Friedrichs Brieff in allen und ieglichen seinen Worten/ Puncten/ Clausulen und Artickeln/ Innhaltungen/ Meynungen und Begreiffungen/ kräfftig und mächtig seyn/ steth und vest unverbrüchlich gehalten und vollenzogen werden; Und mehr gemeldter unser lieber Freund Oheim und Fürst sich desselben so viel Ihre Liebden dessen in ruhigen Inhaben und Gebrauch/ alles seines Innhalts freuen/ gebrauchen und geniessen und gäntzlich dabey bleiben sollen/ von allermänniglich unverhindert/ doch vns und dem heyl. Reiche an unsern und sonst männiglich an seinen Rechten und Gerechtigkeiten unvergriffen und unschädlich. Und gebiethen darauff allen und ieden Churfürsten/ Fürsten/ Geistlichen und Weltlichen/ Prälaten/ Grafen/ Freyen/ Herren/ Rittern/ Knechten/ Hauptleuten ꝛc. und sonst allen andern unsern und des Reichs Unterthanen und Getreuen/ was Würden/ Stands oder Wesens die seyn/ ernstlich und festiglich mit diesem Brieff/ und wollen/ daß sie gemeldte unsere liebe Freund Ohaimen und Fürsten/ den König zu Dennemarck/ und die Hertzogen zu Hollstein an obinserirten weyland Kaiser Friedrichs Brieff/ und dieser unser Confirmation und Bestättigung/ nicht irren noch hindern/ sondern sie derselben gerubiglich gebrauchen und geniessen lassen/ und hierwieder nicht thun/ noch das iemands andern zu thun gestatten/ in keine Weiß/ als lieb einem ieden sey unser und des Reichs schwere Ungnad und Straff/ und darzu die Pöen in obgeschriebenen Kaysers Friedrichs Privilegio begriffen/ zu vermeyden/ das meynen wir ernstlich/ mit Uhrkund dieses Brieffs besiegelt mit unserem Kayserl. anhangenden Innsiegel. Geben in unser und des Heil. Reichs Stadt Speyer den zehenden Tag des Monaths Julii nach Christi unsers lieben Herrn und Seeligmachers Geburth fünffzehenhundert/ und im siebentzigsten/ unserer Reiche des Römischen im achten/ des Hungarischen im siebenden/ und des Böhmischen im zwey und zwantzigsten Jahr.

Und uns darauff freundlich und gehorsamlich bitten lassen/ daß wir ihren Liebden solch Privilegium alles seines Innhalts als ietzo regierender Römischer Kayser/ zu erneuen und zu confirmiren geruheten/ das haben wir angesehen

solch ihr Liebden freundlich /demütig/ ziemlich bitten und ansuchen/ und darum mit wohlbedachtem Muth/ gutem Rath und rechten Wissen obermelt Privilegium fori in allen seinen Worten/ Puncten/ Clausulen/ Artickeln/ Innhaltungen/ Meynungen/ und Begreiffungen/ als R. Keyser/ freund-u. gnädiglich confirmirt/ bekräfftiget/u. bestätiget/confirmiren/bekräfftigē und bestätigen dasselb auch hiernit von Kayſ. Macht/ Vollkommenheit/wissentlich in Krafft diß Brieffs/ was wir von Rechts- oder Billigkeit wegen daran zu confirmiren/zu bekräfftigen/zu bestättigen haben confirmiren sollen und mögen: Vnd meynen/ setzen/ und wöllen/ von berührter unserer K. Macht/daß obermelt Privilegium fori in allen seinen Worten/ Clausulen/ Articulen/ Inhaltungen/Meynungen und Begreiffungen/ kräfftig und mächtig sey/ steth/ fest/ und unverbrüchlich gehalten und vollzogen werden/ und sich obgemeldte vnsere liebe Freund Oheimen und Fürsten / der König zu Dännemarck und Hertzogen zu Hollstein/ auch Ihrer Liebden Nachkommen/ desselben alles seines Innhalts freuen/ gebrauchen / geniessen und gäntzlich dabey bleiben sollen und mögen/ von allermänniglich unverhindert /doch vns und dem heyligen Reich an unsern und sonst männiglich an seinen Rechten und Gerechtigkeiten/unvergriffen und unschädlich.

Vnd gebiethen darauff allen und ieden Churfürsten/ Fürsten/ Geistlichen und Weltlichen/Prälaten/ Graffen/Freyen/ Herren/ Rittern/ Knechten / Landvögten / Hauptleuthen/ Vitzdumben/ Vögten / Pflegern/ Verwesern/ Ambtleuthen/ Schultheissen/ Burgermeistern/ Richtern/Rähten/Bürgern/Gemeinen/ u. sonst allen unsern uñ des Reichs Unterthanen u. Getreuen/in was Würden/ Stand oder Wesen die seyn/ernstl. u. festiglich mit diesem Brieff/u. wollen/ daß sie die obgemeldten unsere liebe Freund Oheime und Fürsten/den König zu Deñem. und Hertzogen zu Hollstein/ auch ihrer Lbden Nachkommen an obernielden Privilegio allen darin verleibten Puncten und Articuln/ und dieser unser Kaiserlichen Confirmation und Bestätigung nicht hindern noch irren/ sondern sie deren geruhiglich gebrauchen/ geniessen und gäntzlich darbey bleiben lassen/ und hierwieder nicht thun noch das iemands andern zu thun gestatten/ als lieb einen iedem sey unser und des Reichs schwere Vngnad und Straff und dazu die Poen in obbemeldten unsers geliebten Herrn und Vattern löblicher Gedächtnüß Privilegio bestimbt und begriffen/ zu vermeyden/ die ein ieder/ so offt er freventlich hierwieder thäte/ uns halb/ und den andern halben Theil obgemeldten unsern lieben Freunden Obaimen und Fürsten/ dem König zu Dennemarck und Hertzogen zu Hollstein und ihren Nachkommen unabläßlich zu bezahlen verfallen seyn soll. Mit Vhrkund dieses Brieffs besiegelt mit unserm anhangenden Innsiegel/ der geben ist in unser Stadt Lintz/ den 9ten des Monaths Julii/ nach Christi unsers lieben Herrn Geburth 1578. unserer Reiche des Römischen im 3. des Hungarischen im 6. und des Böhemischen auch im 3. Jahr.

Rudolphus.

Ad mandatum sacræ Cæsareæ Maj.
proprium.

Vice ac nomine Reverend. Dn. D. Danielis Archiepisc. Archi-Cancellarii & Elect. Mogunt. V. S. Vicheuser, D.

Reg. A. Braun.

A. Estenberger.

XXXVII.

Kayſers Maximiliani II. Privilegium de non appellando, welches Er König Friderico II. in Dännemarck/ auch Hertzog Johann und Adolphen zu Schleßwig-Hollstein / wegen der Hollsteinischen Lande Anno 1570. ertheilet/ und hernach vom Kayser Rudolpho II. von neuem Anno 1578. bestätiget worden.

WIr Rudolph der Ander/ von GOttes Gnaden/erwehlter Römischer Kayser/ zu allen Zeiten Mehrer des Reichs/ in Germanien/ zu Hungarn/ Böheim/ Dalmatien/ Croatien/ Sclavonien/ &c. König/ Ertz-Hertzog zu Oesterreich/ Hertzog zu Burgund/ zu Braband/ Steyer/ Kärndten/ zu Crain/ zu Lützenburg/ zu Würtembergk/ Obern- und Niedern-Schlesien/ Fürst zu Schwaben Marggrafe des heyligen Röm. Reichs zu Burgau/ zu Mehren/ Obern- und Niedern-Laußnitz/ Gefürsteter Graff zu Habspurg/ zu Tyrol/ zu Pfierd/ zu Kyburg

Kyburg und zu Görtz &c. Landgraff in Elsaß/ Herr auf der Windischen Marck/ zu Portenau und Salins &c. bekennen offentlich mit diesem Brieffe und thun kund allermänniglich/ daß vns der Durchleuchtigst Fürst/ Herr Friedrich der Ander zu Dennemarck/ Norwegen/ der Wenden und Gothen König &c. und die hochgebohrnen Johann und Adolph/ alle Hertzogen zu Hollstein/ unsere liebe Freund Oheimen und Fürsten durch ihrer Liebden erbare Bothschafft/ die Ehrsamen/ Gelehrte/ und unser und des Reichs lieben Getreuen Heinrich von Alßfeldt und Gerdt Steding / ein Privilegium de non appellando, so ihren Liebden von weyland dem Durchleuchtigsten Fürsten/ Herrn Maximilian dem andern / Römischen Kayser / unsern geliebten Herrn und Vattern lobseeligster Gedächtnüß/ gegeben worden/ in glaubwürdigen Schein fürbringen lassen/ so von Worten zu Worten hernach geschrieben stehet/und also lautet:

Wir Maximilian der ander/ von GOttes Gnaden/ erwehlter Römischer Kayser/ zu allen Zeiten Mehrer des Reichs/ in Germanien/ zu Hungarn/ Böheim/ Dalmatien/ Croatien und Sclavonien König/ Ertz-Hertzog zu Oesterreich/ Hertzog zu Burgund/ zu Brabant/ zu Steyer/ Kärndten/ zu Crain/ zu Lützenburg/ zu Würtenbergk/ Obern- und Nieder-Schlesien/ Fürst zu Schwaben/ Marggrafe des heyligen Römischen Reichs zu Burgau/ zu Mehren/ Obern- und Niedern-Laußnitz Gefürster Graff zu Habspurg/ zu Tyrol/ zu Pfierdt/ zu Kyburg und zu Görtz &c. Landgrafe in Elsaß/ Herr auf der Windischen Marck/ zu Portenau/ und zu Salins/bekennen offentlich mit diesem Brieff/ und thun kund allermänniglich/ als vns der Durchleuchtigste Fürst/ Herr Friedrich der Ander zu Dennemarck/ Norwegen / der Wenden und Gothen König &c. Hertzog zu Schleßwig / Hollstein / Stormarn / und der Ditmarischen Grafe zu Oldenburg und Delmenhorst und dann zugleich S. L. Vättern die Hochgebohrnen Johañs und Adolph/ auch Hertzogen zu Hollstein &c. unser besonder und liebe Freund/ Oheimen und Fürsten freundlich und gehorsamlich fürbringen zu unerkennen geben lassen: Obwohl in des heyligen Reichs Ordnungen / auch gemeinen beschriebenen Rechten ernstlich gebothen/ daß auch wohl gesprochene rechtmäßige Urtheil die Partheyen sich frevētlicher und muthwilliger Appellation nit gebrauchen und dadurch das Recht / und die unsträffliche Urtheil gefährlicher Weise aufhalten und verhindern solten und verhindern solten: So hätte sich doch nunmehr viel Jahr im Werck befunden/ daß die Unterthanen und Ingesessen Ihr. Liebden Hertzogthum Hollstein/ und der einverleibten Landen/ so ihre Liebden von uns und dem H. Reich zu Lehen trügen/ in ihren unbefugten Sachen/ wann darin ordentliche Urtheil und Recht ergangen/ zu Verhinderung der Justitien/an vnser Käyserl. Cammer-Gericht im H. Reich zu appelliren sich unterstünden / dadurch die rechtliche Cognition suspendirt/ Ihren Liebden die Hände geschlossen / und den gewinnenden Theil ihr wohl erlangtes Recht mit ihrer mercklichen Beschwerden Schaden und Nachtheil verzogen und aufgehalten/ auch etwan dieselben dadurch von geringer Sachen wegen in eusserst Unvermögen gesetzt und ihre mit Urtheil und Recht in erster Instanz enthaltene Sachen liegen zu lassen getrungen und gezwungen werden.

Vnd vns darauff freundlich/ gehorsam und demüthiglich anlangen und bitten lassen / daß wir ihre Liebe/ und derselben Unterthanen hierinnen zu fürsehen freundlich und gnädiglich geruheten; Deß haben wir angesehen solch obgenanten unsern besondern und lieben Freunden Oheimen und Fürsten des Königs zu Dennemarck/ und der Hertzogen zu Hollstein freundliche/ demüthige und ziembliche Bitte und dann die freundliche Zuneigung und Willen/ auch getreu nützliche Dienste / so ihrer Liebden Vorfahren Römischen Kaisern und Königen uns und dem heyligen Reiche bishero vielfältigen erwiesen und gethan haben und ihre Liebden auch hinführo wohl erweisen und thun mögen und sollen/ und sonderlich auch darbey betrachtet den Nachtheil und Verderben/ so sonsten den Partheyen aus gar geringen Sachen fürstehen/ also daß auf solche Appellationes mehr Unkosten/ dann die Haupt-Sachen werth seyn/ auflauffen mag. Und darum mit wohlbedachtem Muth/ gutem Rath und rechten wissen den gemelten unsern besondern und lieben Freunden/ Oheimen und Fürsten/ dem König zu Dännemarck/ alß Hertzogen zu Holstein auch Hertzogen Johannsen und Adolphen zu Hollstein/ Gevättern und Brüdern/ besondere Freyheit gegeben/ und Gnad gethan/ thun und geben ihre Liebden die auch hiemit von Römischer Kayserl. Macht/ Vollkommenheit wissentlich/ in Krafft dieses Brieffs/ also daß nun hinführo in ewige Zeit von keinen Bey- oder endlichen Urtheilen/ Erkäntnissen oder Decreten/ so in ihre Liebden und dero Nachkommen/ Hertzogen zu Hollstein Hofgerichten desselben Hertzogthums Hollstein/ und den einverleibten Landen ausgesprochen/ und eröffnet werden/ in Sachen/ da die Klage und Hauptsach nicht über 500. Fl. Rheinisch in Golde/ Haupt-Summa sondern dieselbige Summa/ oder darunter werth wäre. Desgleichen auch in allen und ieden Schuld-Sachen/ alda das debitum bekantlich oder sonst scheinbar liquidum

liquidum und richtig / obgleich solche Schuld weit ein mehrers / als die angeregte Privilegirte Summa der 500. Fl. antreffen und dann in denen Injuri-Handlungen / in welchen der Verleumdung / Frevel / Schmähe- oder Scheltwortt halber / bürgerlich / sintemahl in dem jehnigen injuriren / welche Criminales seyn / es ohne das seine richtige Maß hat / und von derselbigen vermöge der Rechten / nicht appellirt werden kan / ad æstimationem geklagt werden und die billige Æstimation die obbestimte fünffhundert Goldgülden nicht übertreffen / von iemands / wer der auch sey / an unser oder Unserer Nachkommen am Reich / Kayser- oder Königl. Cammer-Gericht im heyligen Reiche nicht appellirt / supplicirt / noch reducirt werden soll / noch mag / in keine Masse / sondern dieselben Vrtheil / Erkäntnüssen uñ Decret gantz kräfftig uñ mächtig seyn / steth bleiben / vollstreckt und an genandten unserer Fürsten Hof / und andern Gerichten ferner vollnfahren und procedirt werden soll / wie sich gebühret / von allermänniglich unverhindert / und da darüber durch einen oder mehr von einigen Urtheilen / die nicht über fünffhundert Goldgülden / wie obstehet / betreffen / oder einer Schuldsachen / da das Debitum bekäntlich / oder sonst scheinbar / liquidum und richtig / oder in den obspecificirten Injuri-Handlungen appellirt / supplicirt / oder reducirt / welcher gestalt / oder von weme das beschehe / und dieselben Appellation, Reduction oder Supplication, eine oder mehr von unsern und unserer Nachkommen am Reich / Kaiserlichen oder Königlichen Cammer-Gericht / aus Unwissenheit oder Vergessenheit angenommen würden / so setzen / ordnen und wollen wir / daß solches der obbemeldten Begnadung und Freyheit unnachtheilig und unabbrüchlich / auch dieselbige Appellation, Reduction, oder Supplicirung / und was darauff gehandelt oder fürgenommen würde / gantz krafftloß / untauglich und nichtig seyn / daß wir auch alles und iedes von obbestimter unserer Kayſ. Macht / Vollkommenheit / und rechtem Wissen ietzo alsdann und dann als ietzo untauglicher kesen / erklären / aufheben / cassiren / und vernichten / in der allerbesten Form und Maaß / als wir es thun mögen / und die obbemeldte Unsere besondere lieben Freunde / Oheim und Fürsten König zu Dennemarck / und Hertzog zu Hollstein und ihre Liebden Nachkommen sich obberührter unser Freyheit und Begnadung gebrauchen / Macht und Gewalt haben mögen / und sollen solche Urtheil / die also 500. Goldgulden oder darunter / wie oblaut / antreffen / vollziehen und ferner wie sich nach rechtlicher Ordnung und löblichen Land-Gebrauch gebührt / zu handeln und zu vollfahren von allermänniglich unverhindert / da auch gleich die Hauptsach über 500. Goldgülden werth wäre / so soll doch einem ieden Appellanten zuvor und ehe seiner Appellation deferirt aufgelegt werden / den Eyd Calumniæ oder für Gefärden zu schweren / daß er glaube eine rechtfertige Sach zu haben / und nicht appellire in Gemüth / in Meynung die Sachen durch sein Appellation aufhalten / sondern in Hoffnung und Zuversicht besser Recht zu erlangen / als die in erster Instanz gesprochen Urtheil mitbringen thäten und dann auch solcher Appellant schuldig seyn / Caution und Versicherung zu thun / wann er der Appellation seine aufgewendte Expens und Unkosten zu refundiren. Vnd gebiethen darauff allen und jeden Churfürsten / Fürsten / Geistlichen ꝛc. und sonst allen andern unsern und des heil. Reichs Unterthanen und Getreuen / in was Würden / Stand oder Wesen die seyn / ernstlich und festiglich mit diesem Brief und wollen / daß sie die obgenandten / König zu Dännemarck / Hertzogen Johannsen und Adolphen und deren Nachkommen Hertzogen zu Hollstein an dieser unser Kayserlichen Freyheit und Gnaden / damit wir Ihr. Lbd. wie obstehet / versehen und begnadet haben / nicht hindern noch irren / sondern gäntzlich darbey bleiben und der geruhiglichen gebrauchen und geniessen lassen und darwider nicht thun / noch des iemands andern zu thun gestatten in keine Weise / als lieb einem ieden sey unser und des Reichs schwere Vngnade und Straffe / und darzu eine Poen nemlich ein 100. Marck löthiges Golds zu vermeiden / die ein ieder / so offt er freventlich hierwieder thäte uns halb in Unsere und des Reichs Cammer / und den andern halben Theil mehr gemeldten Unsern besondern lieben Freunden / Oheimen und Fürsten dem König zu Dennemarck / und Hertzogen zu Hollstein / oder Ihr. Lbd. Nachkommen Hertzogen zu Hollstein / unnachläßlich zu bezahlen verfallen seyn solle.

Mit Uhrkund dieses Brieffe besiegelt mit unserm Kayserlichen anhangenden Innsiegel. Gegeben in unser uñ des Reichs Stadt Speyer den 6ten Tag des Monaths Julii nach Christi unsers lieben Herrn Geburth 1570. unserer Reiche des Römischen im 8. des Hungarischen im 7. und des Böhmischen im 22. Jahre.

Und uns darauff freundlich und gehorsamlich ersuchen und bitten lassen / daß wir Ihr. Lbd. solch Privilegium alles seines Innhalts / als ietzo regierender Römischer Kaiser zu verneuern / zu confirmiren und zu bestätigen geruheten; Das haben wir angesehen solch ihr freundlich / demüthig ziemblich Suchen und Bitten / und darum mit wohlbedachtem Muth gutem Rath / und rechten Wissen / obgeschrieben Privilegium de non appellando, in allen seinen Worten / Puncten / Clausulen / Artickeln / Innhaltungen / Meynungen und Begreiffungen / als Römischen Kayser freundlich und gnädiglich confirmiret / bekräfftiget und bestätiget / confirmiren / bekräfftigen und bestätigen dasselbige auch hiermit von Römischer Kayserlicher Macht / Vollkommenheit wissentlich in Krafft dieß Briefs / was wir von Rechts- und Billigkeit wegen daran zu confirmiren / zu bekräfftigen und zu bestättigen haben / confirmiren sollen und mögen / und meynen / setzen und wollen von obberührter unser Kaiserlichen Macht das obgeschriebene Privilegium de non appellando in allen seinen Worten / Clausuln / Artickeln / Innhaltungen / Meynungen und Begreiffungen kräfftig und mächtig seyn / stät und vest und unverbrüchlich gehalten und vollzogen werde / und sich obgemeldte unsere liebe Freunde / Oheimen und Fürsten / der König nemlich zu Dennemarck / und Hertzogen zu Hollstein / auch Ihr. Lbd. Nachkommen / desselben alles seines Innhalts freuen / gebrauchen / geniessen und gäntzlich dabey bleiben sollen und mögen / von allermänniglich unverhindert / doch vns und dem heyligen Reich an unsern und sonst männiglich an seinen Rechten und Gerechtigkeiten unvergriffen / und unschädlich.

Vnd gebieten darauff allen und ieden Churfürsten / Fürsten / geist- und weltlichen / Prälaten / Grafen / Freyen / Herren / Rittern / Knechten / Hauptleuten / Landvögten / Vitzthumen / Vögten / Pflegern / Verwesern / Ambtleuten / Land- Richtern / Schultheissen / Burgermeistern / Richtern / Räthen / Bürgern / Gemeinden und sonst allen andern unsern und des H. Reichs Unterthanen und Getreuen / in was Würden / Stand oder Wesen die seyn / ernstlich und festiglich mit diesem Brieff / und wollen / daß sie die obgemeldten unsere liebe Freunde / Oheimbe und Fürsten / den König zu Dennemarck und Hertzogen zu Hollstein / und Ihr. Lbd. Nachkommen an obgeschriebenen Privilegio de non appellando allen darein verleibten Puncten und Artickeln und dieser unserer Kayserlichen Confirmation und Bestättigung nicht hindern noch irren / sondern sie deren geruhiglich gebrauchen / geniessen / und gäntzlich dabey bleiben lassen / und hierwieder nicht thun / noch das iemands andern zu thun gestatten / in keine Weise / als lieb einem ieden sey unser und des Reichs schwere Ungnad und Straff und darzu die Poen in bemeldten unsers Vatters seeligen Privilegio begriffen / zu vermeiden; Mit Uhrkund dieses Brieffs besiegelt mit unserm Kayserlichen anhangenden Innsiegel. Gegeben in unser Stadt Linz den 9ten Tag des Monaths Julii nach Christi unsers lieben Herrn Geburth 1578. unserer Reiche des Römischen im 3. des Hungarischen im 6. und des Böhmischen auch im 3. Jahr.

Rudolphus.

Ad mandatum sacræ Cæsareæ Majestatis proprium.

Vice ac nomine Reverend. Dn. D. Danielis Archi-Episc. Archi-Cancell. & Elect. Mogunt. V. S. Viheuser.

Andreas Elsenberger.

XXXVIII.

Odenseischer Vertrag / welcher durch Vermittelung Chur-Sachsen / Mecklenburg und Hessen / zwischen König Friderico II. in Dännemarck / und Hertzog Johannsen und Adolphen / zu Schleßwig-Hollstein wegen des Fürstenthums Schleßwig und der Insul Fehmern getroffen worden / de Anno 1579.

DEr Durchleuchtigsten / Durchleuchtigen / Hochgebohrnen Fürsten und Herren Herrn Augusten Hertzogen zu Sachsen / des heiligen Römischen Reichs Ertz-Marschalln und Churfürsten / Landgraffen zu Thüringen / Margarafen zu Meissen / und Burggrafen zu Magdeburg. Herrn Ulrichen / Hertzogen zu Mecklenburg / Fürsten zu Wenden / Grafen zu Schwerin / der Lande Rostock und Stargard Herrn / und Herrn Wilhelm / Landgrafen zu Hessen / Graffen zu Catzenelenbogen / Dietz / Ziegenhayn und Nidda / unserer gnädigster und gnädigen Herren wir hierunten benannte Commissarien und Räthe bekennen und thun kund: Nachdem eine gute geraume Zeit hero zwischen dem Durchleuchtigsten / Großmächtigen / auch hochgebohrnen Fürsten und Herrn / Herrn Christian den dritten / hochlöbl. milder Christlicher Gedächtnüß / und nach Ihr. Maj. tödtlichem Abgang Herrn Friedrichen dem Andern

zu Dennemarck / Norwegen / der Wenden und Gothen Königen / und dem Reich Dennemarck an einem. Und dann den auch Durchleuchtigen / Hochgebohrnen Fürsten und Herrn / Hn. Johannsen den ältern / und Herrn Adolffen Gebrüderen / Erben zu Norwegen / Hertzogen zu Schleßwig / Hollstein / Stormarn und der Dittmarschen / Graffen zu Oldenburg und Delmenhorst am andern / Unsern allerseits gnädigsten und gnädigen Herrn / sich langwierige Irrungen und Gebrechen wegen der Lehens-Entfahung / Steuers und Lehendienst an den Fürstenthum Schleßwig / und der Insul Fehmern / enthalten / derentwegen anfänglich bey Regierung höchstermeltes Königs Christian zu Cölding / Anno 1547. hernacher bey jetzigen Königl. Maj. zu Odensehe Anno 67. Handelung vorgenommen / welche aber aus denen in den Acten befindlichen Ursachen unfruchtbarlich abgangen / darauf endlichen Hochged. unsere gnädigste und gnädige Herrn die Churfürsten und Fürsten / Sachsen / Mecklenburg und Hessen / der Verwandnüß und sonderbahren wohlhergebrachten Correspondentz und Zuneigung nach / mit aller obgemeldter interessirenden Partheyen Wissen und Willen / diese Sache durch leidliche und beyden Theilen annehmliche Wege zu vermitteln / und allerhand Mißverständnüß und Unheil / so aus unvertragenen Sachen sich ereugen / abzuwenden / aus treuhertziger Wohlmeinung sich unternommen / und als ihren Chur- und Fürstlichen Gnaden von oberwehnten Partheyen allerseits fernere gütliche Unterhandlung eingeraumet / durch derselben verordnete Commissarien und Räthe / den 22. Junii Anno 69. in Odensehe / in beyseyn Ihrer Königl. Maj. und des Reichs / auch J. F. G. gevollmächtigten Räthe beschehener Herumstellung nach / diese Sachen nothdürfftiglich verhören lassen / dieselben dann vielerley dienstliche Mittel zu Abhelffung der angeregten Gebrechen vorgeschlagen / und endlichen Innhalts dessen darüber aufgerichteten Abschiedes zu fernern Nachdencken / und Continuation der gütlichen Handlung / hochgedachter Ihrer Chur- und Fürstlichen Gnaden / oder in Entstehung der Güte zu rechtlichen Austrägen und Veranlassung verschoben / zu folge solches Abschiedes / mit Einwilligung vielermelter Königl. Maj. und Hertzogen zu Hollstein / auf Befehlich hochgedachter unser gnädigsten und gnädigen Herrn wir diese Sachen nach genungsamer Ersehung diesesfalls eingebrachter Acten an den Ort / da sie in jüngster Handlung gelassen / jetzo wieder reassumiret / und ad partem mit den Königl. und des Reichs / so wohl auch J. F. G. mit genungsamer Vollmacht abgeordneten Räthen / gütliche Unterhandlung vorgenommen und gepflogen. Als haben wir endlich durch Gottes gnädige Verleihung mit der abgesandten Räthe gutem Wissen und Willen / Krafft ihrer habendē Vollmachten / zu Erhaltung alles freundlichen Willens / Friede / Ruhe und Einigkeit / auch Stifftung und Fortpflantzung Ihrer Königl. Maj. und F. G. Länder und Unterthanen zeitlichen Wohlfart / Aufnehmen und Gedeyens diese vorgefallene Irrungen dahin verglichen / vermittelt und vertragen / wie folget.

Anfänglich will die Königl. Maj. vor sich und derselben Successorn am Reich Dännemarck / und Hertzogen zu Hollstein des Oldenburgischen Stammes / so viel deren jetziger Zeit leben / oder künfftig seyn werden / und nicht albereit abgefunden oder Verzicht gethan / auch deren Nachkoñen mit den Fürstenthum Schleßwig / sampt dem / was vor alters darzu gehöret / und der Insul Fehmern / als mit einen altvätterlichen / und dem Reich Dennemarck herrühren den anererbten Fahnen-Lehen / innerhalb Jahres und Tages würcklichen belehnen. Dargegen sollen obgedachte Hertzogen und derselben Nachkoñen obgemeldtes Fürstenthum Schleßwig und die Insul Fehmarn jetzo und so offt die Lehn zu falle kommen / in Jahr und Tag zu Lehen empfahen / wie man sich dann einer Notul der Lehen-Pflicht / Revers und Lehen-Brieffs alsobald verglichen / die zu Ende dieses Vertrages zu befinden.

Und wann Ihre Maj. zu Beschützung deren Land und Leute / auch zu Erhaltung derselben Hoheit und reputation sich wider ihre Feinde nothwendig in Kriegs-Rüstung / deren sie sich in Güte oder zu recht nicht zu entbrechen begeben müsten / so wollen Ihr. F. G. wann solche mit derselben Rath und gutem Bedencken (dadurch doch keine Neuerung noch Veränderung der im Reich Dennemarck und Hertzogthum Hollstein unterschiedlichen Regierung gemeinet seyn sollen) angefangen und geendet wird / nach vorgehender Berathschlagung und Beschluß / auf geschehen auffmahnen Ihrer Majestät und dem Reich von mehr erwehnten Hertzogthum Schleßwig und dem Lande zu Fehmarn / auf derselben J. F. G. Unkosten / und darlage sechs Monath lang / vierzig Mann zu Roß und achtzig Mann zu Fuß zu schicken / oder aber anstatt derselben auf einen Reisigen 12 Rthl. und einen Fußknecht 4 Rthl. Meißnischer Wehrung monatlich entrichten / oder auch / da es des Reichs und der Cron Dennemarck bessere Gelegenheit wäre / eitel Reuter oder Knechte / so hoch sich jetztbenendter Anschlag erstreckte / besolden und unterhalten / wie dann auch / da in bestimter Zeit der sechs Monath solche Kriegs-Rüstung nicht könte geendet und die Gegenwehr wider den Feind verfolget werden müste / J. F. G. als

G. alß getreue Lehn-Leute sich aller Gebühr erzeigen und verhalten sollen und wollen / immassen dann Ihr. Königl. Maj. wegen deren Antritt am Herzogthum Schleßwig und Insul Fehmarn jederzeit das Ihrige pro rata dabey zu thun oder zu conferiren gewilliget.

Desgleichen will Ihro Königl. Maj. und das Reich / wie einem Lehen-Herrn eignet und gebühret / Ihr. Fürstl. G. bey wohlgemelten Fürstenthum Schleßwig / samt dem / so vor alters dazu gehöret / und der Insul Fehmarn / so offt es noth thut / schützen und vertheydigen / jedoch daß Ihr. F. G. und derselben Nachkommen bey vorfallenden Läufften mit statt geben / und derselben verliehenen Lehenstücken ohne dringende und genungsame Verursachung keine Gefahr aufgeladen werde. Nachdem aber wegen Ungewißheit der Fälle und anderer mehr erheblichen Ursachen jetziger Zeit Ihre Königl. Maj. und Fürstl. Gn. der künfftigen Succession halben endlichen nicht verglichen werden können; Alß soll einem jeden Theil diesesfalls sein Recht und Gerechtigkeit vorbehalten seyn / dergestalt / so nach Gottes gnädiger Schickung einer oder mehr von den belehnten Fürsten über kurtz oder lang an Leibes-Erben abgehen würde / daß alsdann keiner von den überbleibenen sich der verledigten Güter unterfangen oder anmassen / sondern dieselben durch etliche Ihre Fürstliche Gnaden allerseits getreue / und mit Eyd und Pflicht verwandte Unterthanen verwaltet / und das / so durch fleißige Bestellung und Haußhaltung erübriget / und an einem gewissen Ort so lange hinterleget bleiben solle / bis Ihre Fürstliche Gnaden entweder vor sich selbst oder durch fleißige Unterhandlung etlicher derselben erbettenen Herren und Freunde / wegen der Succession / und was denen anhängig / auf billige und leidliche Mittel in der Güte verglichen / oder durch rechtliche Veranlassung entscheidet werden mögen.

Gleichergestalt soll auch diese Vereinigung und Vergleichung / den hiebevor aufgerichteten Verträgen / so wohl als dem Lande und Ritterschafft zu Schleßwig und Fehmarn an ihren hergebrachten Privilegien / Freyheiten / Rechten und Gerechtigkeiten / und sonsten männiglichen unnachtheilig seyn / und zu einigem Abbruch nicht gereichen / wie dann auch die Herren Königl. und Fürstl. abgesandten Räthe von wegen der Königl. Majest. und des Reichs zu Dennemarck angezogenen Hoheit desgleichen von dero am Stifft und Capitel Schleßwig / Recht und Gerechtigkeit / und daß durch diesen Vertrag / weder dem Reich zu Dännemarck / noch den Hertzogen zu Schleßwig am gemeldrem Stifft und Capitel nichts præjudiciret seyn sollen / ausdrücklich protestiret und bedinget haben.

Und wiewohl wir von allen Theilen von höchst- und hochgedachten unsern gnädigsten uñ gnädigen Herren zu diesem Vortrage mit genugsamen Gewalt und nothdürfftigen Befehligen abgefertiget und versehen gewesen; So ist doch Krafft derselben vor gut angesehen / daß diese einhellige und wohlbedächtliche Vergleichung zu so viel desto mehrer ansehnlichen und stattlichen Uhrkund nicht allein vor der Königl. Maj. und denen bey Ihr. Maj. zu der Zeit anwesenden Reichs-Räthen vor sich / und auf Befehlich der Abwesenden und also im Nahmen des sämtlichen Reichs-Rath / auch ihrer Fürstl. Gnade / alsdenn allerseits in dieser Sache interessirenden Partheyen / sondern auch von der Unterhandlung Chur- und Fürsten versecretiret unterschrieben und in beständigster Form vollzogen / und von dannen Ihro Königl. Maj. und Fürstl. Gnaden ferner mit dem allerförderlichsten / als zu geschehen müglich / zu vollziehen überschickt werden sollen / wie wir uns dann allhier des Eingangs und Beschlusses / darinn dieser Vertrag inseriret werden sollen / sonderlich verglichen haben.

Welches alles und jedes beyderseits wir / die Königl. und Fürstl. Commissarien und Räthe auf empfangene sonderliche Special-Befehlich / an statt Ihr. Königl Maj. und Fürstl. Gnaden Unserer gnädigsten und gnädigen Herren versprechen und zusagen / stett / vest und unverbrüchlich zu halten.

Zu Uhrkund steter und fester Haltung ist dieser Vertrag u. Vergleichung dreyfach auf Pappier gebracht / uñ haben wir der Chur- und Fürsten ꝛc. unterschrieben ꝛc. ꝛc. Geschehen zu Odensehe / in Fühnen / den 25. Tag des Monats Mart. welcher war der Tag Annunciationis Mariæ, nach Christi unsers Erlösers Geburt / im Jahr 1579.

XXXIX.

Erbtheilung Königs Friderici II. in Dännemarck und Hertzogs Adolphs zu Schleßwig-Hollstein / de Anno 1581.

IM Nahmen der heiligen und unzertheilten Dreyfaltigkeit. Wir von Gottes Gnaden Friederich der ander zu Dennemarck / Norwegen / der Wenden und der Gothen König; Und von desselben Gnaden Wir Adolff Erbe zu Norwegen beyde Hertzogen zu Schleßwig / Hollstein / Stormarn und der Dittmarschen / Grafen zu Oldenburg und Delmenhorst / Gevettern: Bekennen und bezeugen hiermit öffentlich und für jedermänniglichen

chen: Nachdem der streitigen Succesion halber an des hochgebohrnen Fürsten Herrn Johannsen des ältern/ Erben zu Norwegen/ Hertzogen zu Schleßwig/ Hollstein/ Stormarn und der Dittmarschen/ Grafen zu Oldenburg und Delmenhorst/ unsers freundlichen geliebten Vetters und Bruders/ Christmilder Gedächtnüs nachgelassener Erbschafft/ Lehn- und unbeweglichen Gütern/ die hochgebohrne Fürsten/ Herr Augustus Hertzog zu Sachsen/ des heiligen Röm. Reichs Ertz-Marschall und Churfürst Landgraf zu Thüringen/ Marggraff zu Meissen/ und Burggraff zu Magdeburg ꝛc. Herr Ulrich/ Hertzog zu Mecklenburg/ Fürst zu Wenden/ Graff zu Schwerin/ der Lande Rostock und Stargard Herr ꝛc. Und Herr Wilhelm/ Landgraff zu Hessen/ Graff zu Catzenelenbogen/ Dietz/ Ziegenhain und Nidda/ Unsere freundliche liebe Herren Oheime und Schwäger/ auf unserer beyderseits freundl. und bittlich Ersuchen uns beyderseits zu der Endschafft freundlich und gütlich mit einander vereinigt und vertragen: **Daß die Lehn und unbewegliche Gütere zwischen uns gleichmäßig getheilet werden**/ die gantze Erbschafft aber an beweglichen Gütern uns Hertzogen Adolffen alleine vorheraus folgen solte/ die dann auch wir zu unsern Handen/ vermöge angedeutetes Flendesburgisch-aufgerichteten Vertrags/ angenommen. Unter welcher Erbschafft und beweglichen Gütern/ dessen im Ober-Gewölbe zu Gottorp hintergelegten grossen Saphiers/ unsers gottseeligen Bruders gehabter dritter Theil/ so uns alleine angefallen/ mit begriffen. Demnach wir König Friedrich/ und Hertzog Adolffen/ zu der Lehn- und unbeweglichen Güter Theilung und Vollziehung des behandelten und aufgerichteten Vertrags Unsere ansehnliche fürnehmliche und vertrauliche Reichs-Land- und Hof-Räthe auf den Tag Johannis Baptistæ nechst-verschienen in Flensburg geschicket/ **und solche Lehn- und unbewegliche Güter**/ vermittelst vielfältigen/ getreuen/ angewandten Fleisses/ Mühe uñ Arbeit/ **so viel als immer möglich gewesen/ in zwey gleichmäßige Theile von einander setzen/ und das Looß darum ergehen lassen/ durch welches uns König Friedrichen die Häuser/ Aempter und Städte Hadersleben/ Döring und Rendesburg/ mit aller Hoheit/ An- und Zubehörung zugefallen/ aber uns Hertzogen Adolffen das Hauß und Stad Tundern/ die Lande Nordstrand und Fehmern und die beyden Klöstere Lugumb-Kloster und Bordesholm/ mit allen ihren Hoheiten/ An- und Zubehörungen vereinigt. Daß wir demnach jeder seines Theils solche Häuser/ Aembter/ Lande und Klöster für seinen erblichen Antheil hochgedachtes gottseeligen Hertzog Johannsen nachgelassene Lehne und unbewegliche Güter angenommen/ wie dieselben in ihren Enden und Entscheiden begriffen/ mit allen Rechten und Gerechtigkeit/ Eigenthum/ Nutzungen und Gebräuchen.** Allermassen dieselben in Zeit seiner gottseeligen Hertzogen Johansen Lbd. tödtlichen Abgangs befunden worden/ **worauff wir uns auch gegen einander verpflichtet; Thun auch solches hiermit und in Krafft dieses Brieffes für uns und unsere beederseits Erben und Nachkommen/ daß kein Theil das ander an solchem ihme durch das Looß zugetheilten Lehn- und unbeweglichen Gütern/ Hoheit/ Gericht/ Regalien/ Niessung und Gebrauch/ eintzigerley Gestalt hindern/ oder mit Eingriff beschwehren soll noch will/ sondern es soll ein jeder von uns und unsern beederseits Erben und Nachkommen/ bey solchem ihme angefallenen Lehen und andern unbeweglichen Gütern friedlichem ruhigem Besitz/ Nutzungen und Gebrauch unangefochten und ungehindert gelassen/ und vermittelst freundlicher Assistenz der väterlichen Verwandnüß nach freundlich und gütlich in- und ausserhalb Rechtens gehandelt werden.** Wormit und wordurch auch ein jeder die Nützung und Aufkunfft solcher ihme angefallener Güter wird verbessern können/ darum soll er unturbiret vom andern Theil gelassen/ und seinen Nutz und Frommen zu suchen mit nichten verhindert noch abgehalten werden/ ohne des andern Theils und dessen untergehörigen Aemter und Lande/ und derselben eingesessener Unterthanen Nachtheil und Schaden/ so viel von Rechts wegen sich nicht gebühren möchte. Und also dann auch hochgedachten Unsers gottseeligen Vettern und Brudern dritter Theil an den Zollen zu Gottorp und Rentesburg unter den Lehnen und unbeweglichen Gütern/ Uns sämtlich auch angefallen; Als sollen u. wollen wir König Friederich/ und Hertzog Adolff dieselben Zölle zugleich/ wovon jährlich die Zölnere uns zu gewöhnlicher Zeit-Rechnung zuthuende und von dem Einkommen abgezogen/ was andern darinne verschrieben/ den halben Theil einem jedern zu überlieffern und zu zustellen schuldig seyn soll. Nachdem wir auch durch unsere Landvögte und Land-Schreiber das Mittelthei im Dittmarschen/ so unser gottseeliger Vetter und Bruder Hertzog Johanns verlassen/ in zwey gleichmäßige Theile von einander theilen und setzen lassen/ nach laut und Innhalt beygefügter Verzeugnüssen/ auch die Scheiden und Grentzen absteinen/ und apsta-

peln

peln lassen; So haben wir uns derenthalben mit einander freundlich vereiniget und verglichen/ daß der Suder-Theil Uns König Friedrichen/ und der Norder-Theil uns Hertzog Adolffen erblich und eigenthümblich ankommen/ und respective dem Süder-Theile/ und dem Norder-Theile/ so wir bishero gehabt/ zugelegt werden solle.

Die Stadt Hamburg/ und was für Gerechtigkeit wir und unser gottseeliger Vetter und Bruder darinne gehabt und von Rechtswegen haben mögen/ soll hinführo uns und unsern Erben gemein seyn uñ bleiben. Was wir auch als Hertzogen zu Hollstein in den Stifftern Lübeck und Hamburg von Prælaturen/ Canonicaten Commenden und Vicarien **zu verleihen haben/ soll uns auch gemein bleiben/** also und dergestalt/ daß unser einer um den andern per vices, nach Andeutung und Ausweisung der alten Erb-Theilung und hergebrachten Gebrauchs und Excercitii, dieselben sollen zu conferiren und zu verleihen haben; Ingleichen es auch zu halten mit dem Pose in Hamburg/ der Königs-Hof genannt/ welchen ietzo Kilian Fux aus Belehnung weyland unsers gottseeligen Hn. Vaters u. Bruders/ König Christian des dritten hochmilder und löblicher Gedächtniß besitzet.

Und soll sonst die Theilung den vorigen Theil-Brieffen nichts abbrechen noch benehmen/ auch diese Theilung/ der zwischen den Reichen und Fürstenthümern aufgerichteten alten Bündnüssen und Verträgen/ wie auch gemeiner Landschafft/ in den Fürstenthümern Schleßwig und Hollstein an ihren habenden Land-Privilegien und Freyheiten allerdinge unverfänglich und unschädlich seyn soll/ und denselben allerdinge nichts derogiren **oder benehmen.**

Solches alles/ was vorgeschrieben/ geloben und versprechen wir König Friedrich/ und Hertzog Adolph bey unsern Königl. und Fürstl. Würden/ und wahren Worten gegeneinander/ vor uns/ unsere Erben und Nachkommen/ getreulich/ stett/ vest und unverbrüchlich wohl zu halten/ und darwieder nicht zu kommen in einigerley Wege. Wir renunciiren und verziehen uns auch/ für uns und unsere Erben und Nachkommen beyderseits aller und jeden Auszüge/ Freyheiten/ und Begnadungen/ geistlicher und weltlicher Rechten/ und sonst alles uñ jedern Behelffen/ wie die genennt und bedacht werden möchten/ dadurch diese Theilung in einigerley Wege angefochten und gekräncket werden möchte/ dieselbige zu keinen Zeiten dawider fürzuwenden und zu gebrauchen: Alles getreulich sonder Gefehrde. Und haben zu dessen mehrer Wissenschafft/ Sicherheit und fester Haltung unser Königliches und Fürstliches Secret, und uns beyderseits mit eigenen Händen unterschrieben. Gegeben zu Flensburg den 19. Sept. Anno 1581.

XL.

Revers Königs Christiani IV. in Dännemarck und Hertzog Johann Adolphs zu Schleßwig Hollstein/ wegen der Huldigung der Stadt Hamburg/ daß solche weder der Röm. Kayserl. Majestät/ dem heil. Röm. Reich/ noch besagter Stadt præjudicirlich seyn solle/ de Anno 1603

WIr von GOttes Gnaden/ Christian der Vierdte/ zu Dennemarcken/ Norwegen/ der Wenden und Gothen König/ und Johann Adolph/ erwählter Bischoff zu Lübeck/ Erbe zu Norwegen/ Gevettern/ Hertzoge zu Schleßwig/ Hollstein/ Stormarn und der Dithmarschen/ Grafen zu Oldenburg und Delmenhorst ꝛc. Thun kundt hiermit vor uns/ unsere Erben und nachkommende regierende Hertzogen zu Schleßwig/ Hollstein/ Stormarn/ ꝛc. Nachdem wir von unser Stadt Hamburg die gewöhnliche Huldigung gefordert/ uns auch durch unsere darzu verordnete Räthe mit Burgermeister und Rath der Solennitäten halben/ gnädigst und gnädig/ auch unterthänigst und unterthänig/ nach dem Exempel vnserer Vorfahren verglichen/ wie deshalben ein Recess unter unsern Händen und Secreten/ zwischen uns und ihnen/ auch unter Ihrem Stadt-Siegel aufgerichtet/ und beyderseits zur Nachrichtung behalten/ vnd aber immittelst von der Röm. Kayserl. Majestät vnserm freundlichen lieben Herrn Oheimen/ und allergnädigsten Herrn/ ein ernstlich/ bedraulich Inhibitorial-Mandat an gemeldte vnser Stadt Hamburg bey höchster Straffe und Pœn der Acht/ ausgegangen/ auch Burgermeistere/ Rath uñ der gantzen Gemeine insinuiret worden/ welches uns zwar fast befremdlich (weiln wir und unsere löbliche Hn. Vorfahren in possessione vel quali solcher Huldigung gewesen/ und noch seyn/) fürgekommen/ bemeldte Burgermeistere/ Rath uñ gantze Gemeine auch fast bestürtzet darüber geworden/ u. die Leistung der Huldigung derhalben in Zweifel gezogen/ auch uns mit unterthänigst u. unterthänigem Fleiß bis auf andere gelegene Zeit dieselbige zu prorogiren und einzustellen/ gebeten/ welches uns doch vielerley Ursachen/ unter

andern auch/vnserer und von unsern Hochseligen HErrn Vor-Eltern auff vns wolhergebrachten possession vel quasi halben/ auch daß wir allbereits mit vnserer darzu beschriebenen Auffwartung im Abzug gewesen/ nicht bewilligen oder Ihnen einräumen können: Daß wir derhalben ihnen gnädigst und gnädig sampt und besonderlich bey vnsern Königlichen Würden/ und Fürstlichen wahren Worten versprochen/und zugesaget/ thun auch solches Krafft dieses hiermit/ erstlich/ daß der Actus dieser bevorstehenden Huldigung dem Heil. Römischen Reich/ der Röm. Kayserl. Majestät und der Stadt Hamburg/auch der im Kayserl. Cammer-Gericht hangenden streitigen Exemption-Sachen/zu keinem præjudicio und Nachtheil gerechnet/ gedeutet oder verstanden werden/ sondern denselbigen allen/ nicht weniger als vns und vnsern Erben nachkommenden regierenden Hertzogen zu Schleßwig/ Hollstein/ alle Recht und Gerechtigkeit dadurch unverkürtzet seyn und bleiben solle.

Darnechst/ daß auch wir die gantze Stadt in gemein/ auch einen jeden Kauffmann und Bürger derselbigen obgemeldtes Kayserlichen hochverpoenten Mandati halben/ bey höchstgemeldter Röm. Kayserl. Majestät entschuldigen/ vertretten und verbitten/ ja auch gegen den Kayserl. Fiscal, und sonsten jedermänniglich inn- und ausserhalb Rechtens/so offt/und wann es vonnöthen seyn wird/ und da sie ingemein/ oder jemand Ihres Mittels/ insonderheit dieser Huldigung halben in ihren Gewerben und Handthierungen einigen Schaden an Leib oder Gut nehmen würden/dieselbigen Noth- und Schadloß halten sollen und wollen.

Dessen zu mehrer Sicherheit/ Urkund/ auch steter und fester Haltung haben wir König Christian/ und Hertzog Johann Adolph/ ꝛc. Gevettern/ beyde regierende Herren/ Hertzogen zu Schleßwig/ Hollstein ꝛc. Diesen unseren offenen Brieff mit vnserm König- und Fürstlichen Secreten bekräfftiget und mit eigenen Händen unterschrieben/ Actum Wandesbeck/ den sieben und zwantzigsten Monats-Tag Octobris Ein tausend sechshundert und drittem Jahre.

Christian Mpp. (L.S. Regis) — Johann Adolph Mpp. (L.S. Ducis)

XLI.

Königs Christiani IV. in Dännemarck und Hertzog Johann Adolphs zu Schleßwig/ Hollstein Confirmation aller der Stadt Hamburg Privilegien und Freyheiten/ insonderheit aller Zolle und Zollstädte/ so sie im Gebrauch gehabt/ und noch haben/ de Anno 1603.

WIr Christian der Vierdte/ von GOttes Gnaden/zu Dennemarcken/Norwegen/ der Wenden und Gothen König/und von desselben Gnaden Johann Adolph/ erwehlter Bischoff zu Lübeck/Erbe zu Norwegen/ Gevettern/ beyde regierende Herrn/ Hertzogen zu Schleßwig/ Hollstein/ Stormarn und der Dithmarschen/ Grafen zu Oldenburg und Delmenhorst/ ꝛc. Bekennen hiemit offenbar vor uns/unsere Erben und nachkommende regierende Hertzogen zu Schleßwig/ Hollstein/ Stormarn und der Dithmarschen/ Grafen zu Oldenburg und Delmenhorst/ ꝛc. und sonsten jedermänniglichen/daß wir befunden/ daß die Ehrsamen/Weisen/ vnsere liebe getreuen/ Burgermeister und Rathmänne und gemeine Bürgere/ Eingesessene unser Stadt Hamburg/ sich bey unsern Hochlöblichen Herrn Vorfahren/ Königen/ Fürsten/ Grafen und Herrn/der Fürstenthumbe u. Lande Schleßwig/ Hollstein und Stormarn/ so je zur Zeit für uns gewesen/ wolgehalten/ gutwillig beweiset/ und mit mercklichen grossen schweren Gelds- und Blutsspildung getreulich gedienet haben/darumb sie von denselbigen unsern Vorfahren/ Fürsten und Herrn der besagten Fürstenthumb und Lande gnädiglichen wiederumb bedacht/ privilegirt und befreyet/ nach Inhalt gegebener Privilegien/ Begnadungen und Handfeste darauff lautend/ auch nach vermöge alter löblicher Gebräuche/ und redlicher Gewohnheiten/ auch an Zollen und Zollenstädten/ die sie zu Behuff ihrer Nahrung gehabt/ gebrauchet/ und noch im Gebrauch haben. Und nachdem dieselbigen von Hamburg sich bey viel höchst- und hochgemeldten unsern löblichen Herren Vorfahren/ihren Landen und Leuten/ mit willigen fleißigen getreuen Diensten/ auch jetzo uns zu besondern unterthänigsten und unterthänigen Ehren/ auch gnädigst und gnädigem Gefallen/ mit grossen Unkostungen/ Geldspildungen und Verehrungen gutwillig erzeiget haben/ also daß wir ihnen deßfalß sonderlichen gnädigen Danck sagen/ sie auch und ihre Nachkommen deßgleichen bey uns und unsern Erben/ nachkommende regierende Fürsten zu Hollstein/ Stormaren und der Dithmarschen/ Grafen zu Oldenburg und Delmenhorst/ ꝛc. vnsern Landen und Leuthen hinführo thun wollen/sollen/können und mögen/daran wir keinen Zweifel haben/ seyn ihnen auch vielmehr mit Königl. und Fürstl. Gnaden zum besten geneigt und gewogen.

Darumb wir vor uns/ mit unsern Fürstenthumbe und Lande Schleßwig/ Hollstein und Stormarn/lieben getreuen Räthe/Rade/wissen und Bullbord/ den gedachten Burgermeistern/ Ratymannen und Bürgern vnser Stadt Hamburg/ alle und jegliche Ihre Privilegia, Begnadungen/ Freyheiten/ Gerechtigkeiten Handfestungen/ alte löbliche redliche Gewohnheiten und Gebräuche/ auch Zollen/ auf gebührlichen alten gewöhnlichen Zoll-Städten/ wie sie damit durch vnsere Vorfahren versorgt/ begnadet/ befreyet/ privilegiret/ die im Gebrauch gehabt und noch haben/ und ihnen von einem zu dem andern unsern Herrn Vorfahren und Eltern in den Fürstenthumben und Landen Schleßwig/ Hollstein/ Stormarn gegeben ratificiret/ confirmiret u. bestätiget seyn worden/hiemitals Hertzogen zu Schleßwig/ Hollstein und Stormarn/ ratificiren/approbiré/ confirmiren/ bestättigen/ bekräfftigen und besestigen in aller Form/Weise u. Masse/ ob die alle von Wort zu Worten hierinne geschrieben stünden/der dieselbigen von Hamburg gantzfrey unbewohren sollen uñ mögen geniessen und gebrauchen zu Wasser und Lande/ohne jemands Einrede/Verwähr- oder Verhinderung. Nachdem auch viel höchst- und hochgemeldte vnsere löbliche Herren Vorfahren aus sonderlichen Gnaden und Gunst/ damit sie denen von Hamburg geneigt gewesen/vor sich und ihre Erben und Nachkommen zu Vermehrung oben-berührter ihrer Privilegien und Begnadungen gegönnet und gegeben/ nemlich/ wie folget:

Da es bey Sommers oder Winters Tagen sich zutrüge/ daß Schiffe/ welche die Elbe auf- und absegeln/ Sturmes/ Eyses oder anderer Noth halben in vnsern Fürstenthumben/ Landen und Gebiethen bey der Elbe gelegen/ strandeten/ oder auf Sand/ oder an Land zu sitzen/ oder zu Schaden kämen/ oder benöthiget würden/ Hafen in denselben zu suchen/ die Schiffe zu lassen/ zu bessern/ und also wiederumb in die Tieffe zu kommen/ ihres weges zu segeln/ oder auch daselbst die Güther aufzuschiffen und zu retten/ alsdann denselben solches nicht gehindert werden soll/ sondern alles/ was solcher Gestalt geschicht/ soll ihnen frey stehen zu thun/ ohne alle Verwürckung/ Auflage und Beschwerung; Alleine so jeniger Hülffe in solchen Fällen von denen/ so auf dem Lande wohnen/ gebraucht würde/ daß alsdann denselbigen gebührliche und billiche Belohnunge dafür werde zugekehret/ daß die von Hamburg ohne jedermänniglicheß Verhinderung zu ewigen Zeiten sollen und mögen haben zu geniessen und zu gebrauchen; haben wir solche Verbesserung und neues Privilegium auch für vns/ vnsere Erben und Nachkommen regierende Hertzogen zu Schleßwig-Hollstein/ confirmiret und bestätiget/ confirmiren und bestättigen auch dasselbige hiermit Krafft dieses mit allen Puncten und Clausulen/ daß es Innhalt desselbigen/ auf alle Fürfälle/ die GOtt gnädig verhüte/ mit ihren Schiffen und Gütern also/ wie obgesetzt/ gehalten werden solle.

Darumb wir allen und ieglichen vnsern lieben Getreuen/ Ambtmannen/ Voigten/ Befehlichhabern vnserer Fürstenthumbe und Lande/ so nun und in zukommenden Zeiten seyn/ oder seyn werden/ hiermit befehlen/ und ernstlich gebieten/ die gemeldten von Hamburg/ ihre Bürgere und Einwonhere bey diesen und allen andern ihren Freyheiten/ Privilegien/ Begnadungen und Gerechtigkeiten/ alten löblichen/ redlichen Gewohnheiten und Gebräuchen/ alles/ wie obenan geschrieben/ nebenst vns zu handhaben/ zu verbieten und zu beschirmen/ daranne nicht vergewaltigen oder behindern/ auch durch niemands verhindern oder vergewaltigen lassen/ keines weges bey Vermeydung vnserer ernstlichen Straffe und Vngnade/ alles getreulich und ohne Gefährde. Zu Urkund haben wir König Christian der vierdte/ und Herr Johann Adolph beyde als regierende Hertzogen zu Hollstein/ Stormarn/ ꝛc. unsere Königl. und Fürstl. Insiegele vor vns und vorgemelte unsere Erben/ regierende Hertzogen zu Schleßwig/ Hollstein/ ꝛc. Stormarn/ wissentlich hievor hängen lassen/ und mit eigenen Händen unterschrieben. Und wir mit Namen Gerd Rantzow Königlicher Stadthalter in den Fürstenthumben zu Schleßwig/ Hollstein/ Dietrich Blume/ Hans Rantzow/ Friederich von Alefeldt/ Benedict von Alefeld/ Georg Sehestedt Claus von Alefeld/ Henrich von Bockwalden/ Balthas. von Alefelden/ Clemend Gadenderff/ Henrich Rantzow/ und Thomas Blome/ als Räthe höchst- und hochgenandter Königlicher Majestät und Fürstl. Gnaden/ welche zu dieser Zeit hierbey gewesen/haben zur Kundschafft ein jeder sein Siegel/ nebst höchst- und hochgedachter Königlicher Majestät und Fürstlicher Gnaden Insiegel wissentlich hievor gehangen/ und uns mit eigenen Händen unterschrieben. Welches also geschehen und gegeben zu Hamburg den Sonnabend nach Simonis Judæ, war der 29. des Monaths Octobris, im Jahre nach Christi Geburt eintausend sechshundert und drey.

Christian Mpp.
Johann Adolph Mpp.
Gerd Rantzow.
Friedrich von Alefeld.
Claus von Alefeld zu Göttingen.
Clement Gadendorff/ eigen Hand.
Dietrich Blome.
Bened. von Alefeld zur Lehmkuhlen.
Henrich von Bockwolde S. Jasp. Sohn.

Henrich

Henrich Rantzow zu Putlese. (L.S.)
Hans Rantzow. (L.S.)
Georg Sehestede. (L.S.)
Baltzer von Alefeld zur H. Stene. (L.S.)
Thomas Blom. (L.S.) (L.S.) (L.S.) (L.S.) (L.S.)

XLII.

Hertzogs Johann Adolphs zu Schleßwig-Hollstein väterliche Dispositionem inter Liberos, wegen des Juris Primogenituræ, de Anno 1608.

WIr von GOttes Gnaden Johann Adolph/ Erbe zu Norwegen / Hertzog zu Schleßwig/ Hollstein/ Stormarn und der Ditmarsen ꝛc. thun kund und bekennen hiermit für Uns/ unsere Erben und jedermänniglich/ daß wir unserer und unserer lieben Posteritat höchste Nothdurfft zu seyn erachtet/ nach dem Exempel der uns am nechsten benachbahrten Fürstlichen Häuser auf die Mittel zu gedencken/ wodurch hochschädliche/ und zu Zerrüttung unsers Fürstlichen Stamm-Lehns gereichende Rechtfertigungen unter unsern Nachkommen gäntzlich verhüttet / und **unser ietzo einhabender Antheil des Fürstenthums Hollstein nebst denen** incorporirten **Landen/ und was denselbigen inskünfftige ferner** accresciren **könte/ ungetheilt beysammen gehalten werden möge.**

Hierum disponiren/ setzen/ ordnen und wollen wir/ thun auch solches hiermit und in Krafft dieses aus sonderbahren rechtmäßigen und hochbeweglichen Ursachen/ wie solches am kräfftigsten immer geschehen soll/ kan oder mag/ daß nemlich unter unseren Erben und Lehnsfolgern bey der Succession unserer einhabender Fürstenthümer und Lande/ **es sey Lehn oder Erbe/** wie es Nahmen haben mag / und wo dieselbe belegen seyn/ **nichts überall ausbeschieden/** das Jus primogenituræ von Erben zu Erben statt haben solle dergestalt und also daß nach unserm tödtlichen Abgang/ welcher in der Hand des Herrn stehet/ unser ietzo einhabender Antheil an dem Fürstenthum Schleßwig-Hollstein/ **samt denselben** incorporiren **Landen/ und was denenselben bey unserer Lebzeit oder sonsten inskünfftige/ unter was Titul und Namen es geschehen mag/ zuwachsen oder angeleibet werden könte/ ohne einige Theilung oder** Zertrennung **folgen** uñ gebühren solle/ unserm erstgebohrnen Sohn/ der eines Lehnes fähig und der Regierung Land und Leute vorseyn mag; Und nach ableiben desselben abermahls dem Erstgebohrnen / und also immerforth von Erben zu Erben/ oder da sich zutrüge/ daß dieselbe erste Linie an männiglichen Lehens-Erben gäntzlich verfiele/ alsdenn unser ander-gebohrner Sohn/ ob der noch im Leben wäre/ oder da er tödlich abgangen/ gleichergestalt dessen erstgebohrner/ und da auch dieselbe absteigende Linie aufhörete/ solche Nachfolge also fort auf den dritten und nachgebohrnen und derselben absteigenden Linie männliche erste Geburth immer und ewiglich zu verstehen.

Dar gegen aber soll der erstgebohrne regierende Herr nicht Macht haben zum Nachtheil und Schmälerung seiner Successoren und Nachfolger seine alt-väterliche Lehn-Gütter zu verkauffen / oder in andere wege zu alieniren/ sondern/ so viel möglich/ dieselbe zu mehren befliſſen seyn.

Und weil nun solche unsere väterliche Disposition und Verordnung **zu** Conservi**rung und Erhaltung unserer Fürstlichen Familie** auch Vorkommung und Verhüttung unzeitiger Disputationen / Rechtfertigungen und unbrüderlichen Wiederwillens fürnemlich angesehen und gemeinet ist; So wollen wir unseren Kindern Erben und Nachfolgern sampt und sonders **aus väterlicher Macht/ bey Vermeidung GOttes des Allmächtigen zeitlicher und ewiger Straffe** / auch Verliehrung kindlicher Gerechtigkeit/ ernstlich eingebunden und auferlegt haben / daß dieser unserer väterlichen Disposition inter liberos richtig und vollkommlich nachgegangen/ und hiergegen nicht gehandelt werde in keinerley Weise.

Dawider auch keine Exceptio legitimæ, Falcidiæ, Trebellianicæ, supplementi, Statutorum, consuetudinum, **oder wie man die sonsten nennen könte/ statt finden/** sondern diese unsere Verordnung/ als welche denen gemeinen beschriebenen Lehn-Rechten/ und dem üblichen Gebrauch aller Chur- und Fürstlichen Häuser allerdings gemäß/ **immerdar und zu ewigen Zeiten steiff/ fest und unverbrüchlich gehalten werden soll.**

Uhrkundlich und zu steter/ fester Halung haben wir diese unsere Verordnung mit unserm Fürstlichen Secret besiegelt/ und eigenen Händen unterschrieben. Gegeben auf unserm Schlosse Gottorp/ den 9. Januar. des eintausend sechshundert und achten Jahres.

(L.S.)

Johann Adolph/
Hertzog zu Schleßwig-Hollstein.

XLIII.

Kayſers Rudolphi II. Confirmation des Juris Primogenituræ, darüber Hertzog Joh. Adolph zu Schleßwig-Hollstein disponiret/ de Anno 1608.

WIr Rudolph der Andere/ von GOttes Gnaden/ erwählter Römischer Kayser/ zu allen Zeiten Mehrer des Reichs/ in Germanien/ zu Hungarn / Böheim/ Dalmatien/ Croatien u. Sclavonien ꝛc. König/ Ertz-Hertzog zu Oesterreich ꝛc. bekennen für uns und Unsere Nachkommen am heiligen Reich öffentlich mit diesem Brieff/ und thun kund allermänniglich/ daß uns der hochgebohrne Johann Adolph Hertzog zu Hollstein/ unser lieber Oheim und Fürst/ in Unterthänigkeit zu erkennen geben/ und vorbringen lassen/ wiewohl mit etlichen glaubwürdigen uhralten mehr dann für anderthalb hundert Jahren von **Seiner Liebden Vorfahren** der Hollsteinischen Ritter- und Landschafft gegebenen Privilegien zu bescheinigen/ daß die Lande ewig unzertheilt beysammen bleiben sollen/ daß jedoch von seiner Liebden Vorfahren anfänglich zwar aus besondern hochwichtigen Ursachen und Bewegnissen das **Fürstenthum Hollstein** mit denen incorporirten Landen in zwey Linien/ nemlich die Segebergische und Gottorpische Regierung vertheilet worden/ welches aber von denen folgenden **Hertzogen zu Hollstein** in consequentiam gezogen/ und unter den Gebrüdern jeweils Land und Leuten höchst-schädliche divisiones und Abtheilungen begehret werden wollen.

Aus welcher Sequel, und da dergleichen Subdivisiones ferner erfolgen solten/ nichts anders/ als der endliche Untergang des **Fürstenthums Hollstein/ Stamms/ Tituls/ und Namens** zu besorgen.

Nachdem aber **Seine Liebden** nunmehro durch sondere Schickung des Allmächtigen mit dero freundlichem geliebtem Bruder/ dem hochgebohrnen **Johann Friedrichen**/ Hertzogen zu Hollstein/ unserm lieben Oheim und Fürsten/ wegen deren zwischen beyden **Ihro Liebden** vorgewesenen Irrungen/ gäntzlich verglichen; Als erfordere **Seiner Liebden und dero** Posteritat höchste Nothdurfft/ daß dieselbe / nach dem Exempel Ihrer Vorfahren/ dann auch anderer benachbarter Fürstlicher Häuser/ auf solche Mittel und Weg bedacht sey/ dadurch die hochschädliche Divisiones ihres anietzo einhabenden Antheils des Fürstenthums Hollstein/ **uñ was demselben ins künfftige wiederum** accresciren **möchte/ verhütet/ und also Seiner Liebden Fürstlicher Hollsteinischer Stamm/ vermittelst Göttlicher Gnade/ dem Heil. Römischen Reich zur Zier/ dero Nachkommen aber Gedeyen und Wohlfarth erhalten werden könne.**

Und uns demnach gehorsamlich angeruffen und gebetten/ dieweil wir ohne das geneigt/ Unserer und des Heil. Reichs Stände/ Nutz und Frommen zu befördern/ auch dieselbe in ihrem wohl hergebrachtem Stand und Wesen zu conserviren und zu erhalten/ darzu unserer hochgeehrten Vorfahren am Reich/ **Römischer Kayser u. Könige** promulgirte Constitution und Satzunge de prohibitis Feudorum alienationibus & invasionibus zu denen **bey vielen Fürstlichen und Gräflichen Häusern im H. Reich** eine Zeithero eingeführten Primogenituren oder Erstgeburths-Gerechtigkeiten gleichsam Anlaß geben/ wir/ als regierender Röm. Kayser/ von sonderen Gnaden wegen Seiner Liebden und dero Posteritat/ zu Wohlstand **des Fürstlichen Stammes zu Hollstein**; und zu gemeinen Besten/ Ruhe und Frieden deren dabey interessirten gehorsamen Unterthanen/ das Jus primogenituræ und **Erstgeburths-Gerechtigkeit über Seiner Lbd. inhabenden Antheil des Fürstenthums Hollstein** dessen incorporirte Lande/ **und was demselben ins künfftige mehr zuwachsen könte/** zu confirmiren und zu bestättigen gnädigst geruheten.

Des haben wir angesehen solche Seiner Liebden demüthige ziemliche Bitte/ dazu die willige getreu-nützliche Dienste/ so weiland **Seiner Liebden** Vorfahren Römischen Kayſern und Königen/ auch uns und dem **Heil. Reich**/ in viele wege erwiesen und hinführo/ samt dero Nachkommen und Erben uns und dem Heil. Reich nicht weniger zu thun erbietig ist/ auch wohl thun mag und soll.

Und darum mit wohlbedachtem Muth/ gutem Rath und rechtem Wissen/ aus Röm. Kayserl. Macht und Vollkommenheit/ Seiner Liebden und dero nachkommenden männlichen Leibes-Lehns-Erben/ samt derselben Erben/ und endlichen allen denen/ so auf Masse/ wie hernach vermeldet/ zu dem Vor- oder Erbgang der Erstgeburths-Gerechtigkeit die nächste seyn und Anwartung haben werden. Solche hievor angezogene und vor diesem bey dem **Hauß und Stamm Hollstein** gebräuchlich gewesene Primogenitur, oder Gewohnheit Successionis, gnädiglich confirmiret **und bestättiget**; Confirmiren/ bestättigen dieselbe auch hiermit und in Krafft dieses Brieffes wissentlich/ in bester Form und Masse/ solches von Rechts und Billigkeit wegen beschehen soll **und mag.**

Und wollen/ daß nach tödlichem Abgang

obgemeldtes Hertzog **Johann Adolphs Liebden**/ dero Antheil des Fürstenthums Hollstein/ samt desselben incorporirten Landen/und **was demselben bey seiner Liebden Zeit oder sonst inskünfftige/unter was Titul und Namen es geschehen könte**/ zuwachsen oder angeleibet werden möchte/ ohne einige Theilung folgen und gebühren solle/ seiner Liebden erstgebohrnen Sohn/ der eines Lehns fähig/ und der Regierung Land u. Leuten vorseyn mag/ u. nach Ableben desselben abermahls dem erstgebohrnen/und also immerfort von **Erben zu Erben**/ oder da sich zutrüge/ daß dieselbe erste Linie an männlichen Lehns-Erben gäntzlich verfiele/ alsdann sein/Hertzog **Johann Adolphs Liebden/ ander-gebohrnem Sohn**/ ob der noch im Leben wäre/oder/da Er tödlich abgangen/ gleicher Gestalt seinen Erstgebohrnen/und da auch desselben absteigende Linie auffhörete/ solche Nachfolge also auf **den dritten/vierdten und Nachgebohrnen** und derselben absteigende Lienien/ männlicher ehelicher Geburt/immer und ewiglich dahin zu verstehen/ daß zwischen bemeldten Hertzogen zu Hollstein dieser Linie männlichen Stammes/ **zu ewigen unauffhörlichem Recht**/die Succession seines/Hertzogs **Johann Adolphs Liebden Antheils am Fürstenthum Hollstein**/ dessen incorporirten **Landen**/ und was demselbigen inskünfftige accresciren möchte/ nach Ordnung und Erb-gangs-Recht der Erstigkeit und Primogenitur, vererbet/ die Unterthanen in Land und Städten auch demselben Primogenito und **erstgebohrnen Mann-Erben** allein gehuldiget seyn solen. Dargegen aber soll derselbe erstgebohrne regierende Herr nicht Macht haben/zum Nachtheil und Schmälerung seiner Successoren und Nachfolger/ seine dergestalt ererbte Gütter zu verkauffen/oder in andere Wege zu alieniren/ sondern/als viel möglich/ dieselbe zu vermehren und zu bessern befliſſen seyn.

Gebieten darauff allen und jeden Chur-Fürsten/ Fürsten/ geistlichen und weltlichen/ Prälaten/Grafen/ Freyen/ Herren/Rittern/Knechten/Land-Vögten/ Haupt-Leuten/ Vitzdomen/ Vögten/ Pflegern/ Verwesern/ Ambt-Leuten/ Landtrichtern/ Schultheissen/ Bürgermeistern/ Richtern/Räthen/Bürgern/ Gemeinden/ und sonst allen andern unseren und des Reichs Unterthanen und Getreuen/ wes Würden/ Standes oder Wesens die seyn/ **von Röm. Kayserlicher Macht** ernstlich und wollen/ daß sie ob- und mehr-gemeldten Hertzogen **Johann Adolphen** und desselben erstgebohrne männliche Leibes-Lehns-Erben und Nachfolger bey dieser Kayserlichen Begnädigung/ Versehung und Bestättigung der Primogenitur und Erstgeburths-Gerechtigkeit/ in allen derselben ob-ausgeführten Innhalt und Begrieff/ ruhewiglich bleiben/ sie deren gäntzlich erfreuen/ gebrauchen und geniessen lassen/und daran mit nichten hindern/ irren noch beschweren/noch solches jemanden anders zu thun gestatten/ nachsehen oder verholffen seyn/heimlich oder öffentlich/ in keinerley Weise/ als lieb einem jeden seye unsere und des Reichs schwere Ungenade und Straffe/ und **dazu eine Poen** nemlich **siebentzig Marck löthiges Goldes**/ zu vermeiden/ die ein jeder/so offt er freventlich hierwieder thäte/ uns halb in unsere Kayserliche Cammer/und den andern halben Theil dem beschwerten und beleidigten Primogenito oder desselben Erben/ unnachläßig zu bezahlen schuldig seyn solle. Mit Uhrkund dieses Brieffes/ besiegelt mit unserm anhangenden Kayserlichen Insiegel/ der geben ist auff unserm Königlichen Schloß zu Prag/ den acht und zwantzigsten Tag des Monats Februarii, nach Christi unseres lieben Herren und Seligmachers Geburth/sechszehnhundert/ und im achten/ unserer Reiche des Römischen im drey und dreyßigsten des Hungarischen im sechs und dreyßigsten/ und des Böheimischen auch im drey und dreyßigsten Jahr.

(L.S.) Rudolph.

Vt von Stralendorff.

Ad mandatum Sacræ Cæsareæ
Maj. proprium

S. Hertel.

XLIV.

Kayſers Ferdinandi II. Fürſten-Brieff/ vor Graff Ernſten zu Hollſtein und Schaumburg/ de Anno 1619.

WIr Ferdinand der Ander von GOttes Gnaden erwöhlter Römischer Kayser/ zu allen Zeiten Mehrer des Reichs ꝛc. bekennen für uns und unsere Nachkommen am heyl. Reiche offentlich mit diesem Brieff/ und thun kundt allermänniglich/wiewohl die hohe Röm. Kayſ. Würdigkeit durch Macht ihres erleuchten Throns hievor nicht allein zu Erleuchtung und Würden sondern auch zur Nothdurfft und Zierung des heyl. Röm. Reichs Großmächtigkeit mit Fürsten/Ständten/ und hohen Edlen Geschlechten gezieret ist/ jedoch sindemahl durch Abſterben der Menschen solche hohe Geschlecht je zu Zeiten in Mangel und Abnehmen gerahten

then/ und jemehr die Kayſerl. Hoheit dieselben ihrem statlichen Herkommen/ Wohlhalten und verdienen nach mit höhern Ehren und Würden fürsiehet und begabet/je herrlicher der Thron Kayſerl. Maj. dadurch gezieret und scheinbarlicher gemacht/ auch die Unterthanen bey Erkandtnüß Kayſerl. Mildigkeit und ihrem schuldigen Gehorsam erhalten und zu Adelichen Tugenden/ ehrlichen Ritterlichen Thaten und getreuen/ stäten und beständigen Diensten bewegt und angeleitet werden. Uber diß/ und ob wir wohl aus solcher Kayſerl. Höhe und Würdigkeit/ darein uns der Allmächtige GOTT nach seinem göttlichen Willen gesetzet hat/ auch angebohrener Güte und Mildigkeit allezeit geneigt seind/ aller und jeder unserer und des heyl. Reichs zugewanter hohen und nidern Ständen und Glieder/Ehr/ Würde/ Auffnehmen und Wohlfart zu betrachten und zu befördern; So ist doch unser Kayſerl. Gemüth billig mehrers bewogen und begierlicher/ diejenigen/deren Vor-Eltern und sie von uhralten statlichen Nahmen/ Stammen und Geschlechte herkommen und sich gegen unsern Vorfahren am Reiche/Römischen Kayſern und Königen/ auch uns und dem heyl. Reich mit sonder getreuer embsiger Dienstbarkeit zu Kriegs- und Friedens-Zeiten vor andern gutwillig und standhafftig erzeigen und bewiesen/ in noch höhern und grössern Stand und Ehren zu erheben und zu setzen. Wann wir nun gnädiglich angesehen/ wahrgenommen und betrachtet das uhralt Fürst- und Gräffliche Herkommen und Wesen der Graffen zu Hollstein und Schaumburg/ darneben auch in glaubwürdige gründliche Erfahrung gebracht/ welcher massen erst genentes Herkommen und Geschlecht/lauth deren in alten Archivis sich befindenden Originalien/ und andern genugsamen documentis sich des Fürstlichen Tituls Hochgebohrn jederzeit gebraucht haben/ auch von weyland unsern Vorfahren am heyl. Reiche/Röm. Kayſern und Königen/ und sonderlich von weyland unsern geliebten Herrn Vettern Kayſern Maximiliano dem Andern/ Christmildester Gedächtnüß/auch von andern ansehnlich und fürnehmen Ohrten/ und so wohl inn- als ausländischen Potentaten/ Königen/ Churfürsten und Ständen weylandt Graff Otto und andern seine Vor-Eltern des Fürstl. Stamms und Herkommens qualificiret/ jederzeit gehalten und geehret worden und aber besagte Graffen wegen Abnehmung Ihrer Graff- und Herrschafften/ so theils durch Krieg/ Erbtheilungen und in ander weg erfolgt/den alten angebohrnen Fürstl. Stand eine geraume Zeit hero verlassen/ und nur den Graffenstand geführet/biß daß der Wohlgebohrne unser und des Reichs liebe Getreue Ernſt Graff zu Hollstein/Schaumburg und Sternberg/ Herr zu Gehmen/ alß jetzt regierender Graff durch den Segen Gottes all seine anererbte und verstammete Graff- und Herrschafften wiederum frey gemacht/an sich und in völlige posses gebracht/ also die Mittel den Fürstl. Stand zu führen/ völliglich wiederum in Handen hat/zudeme wir auch nicht weniger betrachtet und zu Gemüth gezogen die angenehmen vielfältig getreu/ nutz und hocherſprießlichen Dienste/ so obbesagt seine Vor-Eltern von vielen unfürdencklichen Jahren hero weyland unsern hochgeehrten Vorfahren am heyl. Reiche Röm. Kayſern und Königen/ so wohl auch unserm löbl. Hauß Oesterreich zu Kriegs- und Friedens-Zeiten in vielen hochwichtigen Sachen und Geschäfften unverschont ihres Leibs und Vermögens mehrmahls gantz auffrecht/redlich/ beständig und getreulich erzeigt und bewiesen/ immassen dann auch obbenanter Graff Ernſt derselben rühmlichen Exempel mit ebenmäßiger Erzeigung seiner unterthänigsten dienstbereite Willigkeit biß dato löblich nachgefolgt und hinführo nicht weniger zu thun wohlgeneigt und erbiehtig ist/auch wohl thun kan/mag und solle. So haben wir derowegen zu etwas Ergötzlichkeit und Erkandtnüß solches fürtrefflichen uhralten Fürst- und Gräfflichen Geschlechts der Graffen zu Hollstein und Schaumburg wohlhergebrachten rühmlichen Verhaltungs und langwürig getreuen Verdienens mit wohlbedachtem Muth/guten zeitigem Rath/ auch selbst eigener Bewegnüß und rechten wissen obbenennten Graff Ernſten zu Hollstein/und Schaumburg ꝛc.ꝛc. diese besondere Kayſ. Gnade gethan/ demselben sein Fürstl. Herkommen/Stand und Titul hiemit in der allerbesten beständigste Form verneuert/ confiriret u. bestättiget und ihme sambt allen seinen jetzig u. künfftigen ehelichen Leibs-Erben und derselben Erbens-Erben/Mann- und Frauen-Personen absteigender Linie/ wie auch da jetzt gedachter Graff Ernſt nach dem Willen Gottes ohne eheliche männliche Leibs-Erben mit Tod abgehen solte/ alsdann den jedesmahlig auß dem Hollstein- und Schaunburgischen Geschlecht folgenden Successorn und desselben Eheliche Leibs-Erben und also fort an in Ewigkeit in den Standt/Ehr und Würde unserer und des heyl. Reichs Fürsten und Fürstinnen/von neuen gnädiglich erhebt/ gewürdiget und gesetzet/ auch sie der Schar/Gesellschafft und Gemeinschafft anderer unserer und des H. Reichs Fürsten und Fürstinnen zugefügt/zugesellet und vergleichet/ darzu ihnen den Fürstl. Titul und Nahmen zu führen gnädiglich bewilliget und gegeben/ auch sich also zu nennen und zu schreiben zugelassen und erlaubt. Ordnen/ setzen/ erheben/ würdigen und erhöhen demnach aus Röm. Kayſerl. Macht

Macht/ Vollkommenheit hiemit wissentlich in Krafft dieses Brieffs obbesagten Graff Ernsten zu Hollstein und Schaumburg auch alle seine eheliche Leibs-Erben oder in der Successi-on folgenden Graffen zu Hollstein und Schaumburg und dessen eheliche Leibs-Erben und Erbens Erben Manns- und Frauens Personen absteigender Linie obgehörter massen in den Stand/ Ehr und Würde unserer und des heyl. Reichs Fürsten und Fürstinnen zufügen/ vergleichen/ setzen und gesellen sie zu derselben Schaar/ Gesellschafft und Gemeinschafft/ ertheilen und geben ihnen auch sambt und neben denen zuvor habenden gräfflichen Ehren Tituln den Nahmen und Titul unserer und des heyl. Reichs Fürsten und Fürstinnen und erlauben ihnen sich alß gegen uns und jedermänniglich/ was Standes oder Würden die seyn/ also zu nennen und zu schreiben und meinen/ setzen und wollen hierauff/ daß mehr genannter Graff Ernst zu Hollstein/ Schaumburg und Sternberg/ Hr. zu Gehmen/ so wohl seine eheliche Leibs-Erben oder nächst folgende Successorn/ wie obstehet/ uñ derselben Erbens Erben Manns- und Frauens-Personen dieses Nahmens/ Stammens und Geschlechts für und für in Ewigkeit unser und des heyl. Reichs Fürsten und Fürstinnen seyn/ sich also vor und neben obberührt ihren alten wohl und rühmlich hergebrachten Tituln nennen und schreiben von uns unsern Nachkommen am heyl. Reich und allermänniglich darfür geachtet/ erkennet/ geehret/ genennet und geschrieben werden/ auch all- und jegliche Gnad/ Freyheit/ Ehre/ Würde/ Vortheil/ præeminentz/ Fürstand/ Recht und Gerechtigkeit in Versammlungen und Ritterspielen/ mit beneficien auff hohen und niedern Stifftern/ geist- und weltlichen Lehen und Aembter zu empfangen und zu tragen und sonst alle andere Sachen haben/ deren theilhafftig und empfänclich seyn/ sich auch deß allen sonderlich aber des gefürsteten Tituls und Nahmens allenthalben mit allen Ehren/ Sessionen/ Stimmen und Processionen an allen Enden und Orten nach ihren Ehren/ nothdürfftigem Willen und Wohlgefallen freuen/ gebrauchen und geniessen sollen und mögen/ inmassen sich ander unsere und des heyl. Reichs rechtgebohrene Fürsten und Fürstinnen von Recht und Gewohnheit wegen freuen/ gebrauchen und geniessen von allermänniglich ohnverhindert. Doch solle diese unser Erhebung und Befreyung uns und dem heyl. Reich an unser und sonst männiglich an seinen Obrigkeiten/ Recht und Gerechtigkeiten unvergriffen/ unabbrüchig und unschädlich seyn.

Darauff gebieten wir allen und jeden Churfürsten (ad longum ins Reich) in was Würden/ Stand oder Wesens die seind/ ernstlich und vestiglich mit diesem Brieff/ und wollen/ daß sie mehr obgedachten Graff Ernsten zu Hollstein/ Schaumburg und Sternberg/ Herrn zu Gehmen alle seine eheliche Leibes-Erben oder nächst succedirende Graffen zu Hollstein u. Schaumburg/ wie auch desselben Leibs-Erben und Erbens-Erben/ wie obstehet/ nun hinführan ewiglich also für unser und des heyl. Reichs Fürsten und Fürstinnen ehren/ halten/ schreiben/ annehmen/ nennen und erkennen/ sie auch in allen und jeglichen ehrlichen Versammlungen/ Ritterspielen/ hohen und niedern Stifftern und Aemtern geist- und weltlichen/ auch sonst an allen Orten und Städten für unsere und des heyl. Reichs Fürsten und Fürstinnen ehren/ zulassen/ achten/ halten und erkennen/ Ihnen auch den Fürstlichen Nahmen und Titul geben/ sie also nennen/ schreiben und bey aller und jeglichen Ehre/ Würde/ præeminentz/ Vortheil/ Recht uñ Gerechtigkeit/ deren sich andere Reichs-Fürsten und Fürstinnen von Recht und Gewohnheit wegen freuen/ gebrauchen und geniessen/ gäntzlich und geruhiglich verbleiben lassen/ daran nicht hindern noch irren/ hierwieder nichts thun/ noch das jemand andern zu thun gestatten in kein weiß noch wege/ als lieb einem jeden sey unser und des Reichs schwäre Ungnad und Straff/ und darzu ein Pön/ neml. 200 Marck löthigen Golds zu vermeiden/ die ein jeder/ so offt er freventlich hierwieder thäte/ uns halb in unser und des Reichs Cammer/ und den andern halben Theil vielgemeldtem Graff Ernsten zu Hollstein/ Schaumburg und Sternberg/ Herrn zu Gehmen/ seinen ehelichen Leibs-Erben oder auch Successorn und dessen Erben/ wie mehr ob verstandten/ so hierwieder belaidiget würden/ unnachläßlich zu bezahlen verfallen seyn solle/ und nichts desto minder offtgedachter Graff Ernst zu Hollstein und Schaumburg ꝛc. seine Erben und derselben Erbens-Erben/ Successorn und mitbenannten bey diesen Fürstlichen Ehren/ Stand/ Würden und Freyheiten verbleiben/ würcklich geschützt und gehandhabet werden sollen. Dessen zu wahrem Uhrkundt haben wir unser Kayserl. guldene Bull an diesen Fürsten-Brieff hangen lassen. Geben in unserer und des heyl. Reichs Stadt Franckfurt am Mayn den 16 Tag des Monaths Septembr. nach Christi unsers lieben Herrn und Seligmachers glorwürdigen Geburth/ im sechzehen hundert und neunzehenden/ unserer Reiche des Römischen im ersten/ des Hungarischen im andern/ und des Boheimischen im dritten Jahr.

XLV.

Protestation Königs Christiani IV. zu Dännemarck und Hertzogs Friderici zu Schleßwig-Hollstein an Kayser Ferdinandum II. wegen Graff Ernstens zu Schaumburg Fürsten-Titul / de Anno 1620.

WIr geben Eur Kayserl. Majestät und Lbd. ab beygefügter glaubwürdiger Copey-Schreibens freundlich zu vernehmen/ massen der wohlgebohrne/ unser besonders lieber Oheim/ Herr Ernst/ Graff zu Schaumburg und Sternberg/ Herr zu Gehmen/ sich des Fürstl. Titels Unser beyderseits Hertzogthums Hollstein anmassen/ und selbigen zu führen unterstehen soll/ mit fernerem Prætendiren/ daß solche Dignität und Würde/ von Eurer Kayserlichen Majestät und Lbd. Ihme untersucht/ allergnädigst angetragen/ und er sich daher dessen nicht wohl entbrechen können/ wie Ew. Kayserl. Majest. und Lbd. fernerer Länge nach daraus zu ersehen haben.

Wann uns nun solches des Grafen Beginnen in etwas befremdt fürkommet/ als haben wir nicht umgehen wollen/ Eurer Kayserlichen Majestät und Lbd. in freundlicher Wohlmeynung anzufügen/ daß unser Uhr-Anherr/ König Christianus der Erste hochseligen Andenckens/ solche damalige Grafschafft Hollstein/ mit aller Hoheit/ Regalien und Bothmäßigkeiten/ cum omni Jure nichts ausgeschlossen/ länger denn für anderthalbhundert Jahren/ um eine genannte Summe Geldes/ so auch Krafft habenden Quittungen richtig bezahlet/ rechtmäßig an sich gebracht/ darauff auch die Grafen vermittelst einer richtigen Cession sich aller daran gehabten Gerechtigkeiten gäntzlich verziehen/ und solche alle mit der Grafschafft auf Unsers Uhr-Anherrn hochseelige Majestät und Lbd. totaliter transferiret und versetzet/ gestalt darauff erfolget/ daß die Kayserl. Majestät solche Grafschafft zu einem Hertzogthum erhöhet/ auch Unsere Vorfahren und Uns/ continua serie ohne einige Interruption damit belehnet/ wie dann solches der Erb-Vertrag/ darauff erfolgte Renunciation und Investituren/ klärlich ausweisen.

Und obwohl in selbigem Erb-Vertrage etliche wenige Häuser ihnen reservirt und vorbehalten/ so seynd doch selbige in unserm Hertzogthum Hollstein keines weges/ sondern in Stormarn belegen/ deswegen die Grafschafft gleichfalls in der Reichs-Matricul nicht begriffen seynd/ sondern von uns/ als Hertzogen zu Hollstein/ und Unserm Fürstl. Hause eximiret werden/ dahero auch billig und rechtmäßig/ seit der Zeit und also über anderthalbhundert Jahren hero/ so wenig von denen pro tempore regierenden Kayserñ/ als auch Unseren Königl. und Fürstl. Häusern/ vorgedachten Grafen der Titul von Hollstein gegeben/ noch daß solches nicht beschehen/ im geringsten gleichfalls niemahlen von Ihnen und denen jetzigen Grafen contradiciret und widersprochen worden.

Wannenhero wir uns nicht einbilden können/ daß Eure Kayserl. Majestät und Lbd. wider solche helle Verträge/ Renunciationes und vielfältige Investituren/ auch hergebrachter Observance dem Grafen solchen Titul von Hollstein allergnädigst geben/ vielweniger ihn zum Fürsten Unsers Hertzogthums erheben/ und also Uns/ als Hertzogen zu Hollstein/ und Unserm Fürstlichen Hause/ an dem uhralten hergebrachten Jure quæsito, Regalien und Hoheiten/ unerhört so höchlich præjudiciren und verkürtzen wollen: Immassen wir Eurer Kayserl. Maj. und Lbd. unsers Wissens darzu keine Ursache und Anlaß gegeben/ und da je dergleichen im Schreiben fürgegangen seyn möchte/ so können wir dennoch nicht glauben/ solches von Eurer Kayserlicher Majestät und Lbd. zur Verkleinerung oder Schmählerung unsers bestätigten Rechtens/ sondern eintzig und allein aus unbegründeter Information, damit Eure Kayserliche Majestät und Lbd. verleitet/ hergeflossen sey; Dannenhero wir der freundlichen Zuversicht unzweifflich geleben/ Eure Kayserliche Majestät und Lbd. werden sich mit solchen unbegründeten Informationibus nicht zu andern hoch-Præjudicirlichen Mitteln bewegen lassen/ sondern vielmehr die unnachläßige Verordnunge/ mittelst einem sonderbahren Mandato cassatorio verfügen/ daß wohlgemeldter Graff sich solches Tituls von unserm Hertzogthum Hollstein hinführo gäntzlich äusere und enthalte/ und wir bey deßen Hochheit und Regalien von ihm und männiglichen in einem und andern ungeturbirt und unbeunruhiget verbleiben mögen: Dann auf den widrigen Fall wollen wir gegen solche Verfahrung/ zu Erhaltung Unserer wohlhergebrachten Hoch- und Gerechtigkeit hiermit aufs zierlichste und beständigste protestirt haben/ da wir uns jedoch sonsten/ was an sich recht und billig/ zu Eurer Kayserlichen Majestät und Lbd. freundlich versehen thun/ und wir seynds um dieselbe jederzeit freundlich und unterthänig zu verschulden und zu verdienen gantz willig und geflissen; Die wir dieselbe damit GOttes gnädigem Schutz getreulich empfehlen. Datum Haus Flensburg den 21. Novembr. 1620.

XLVI.

Steinburgiſcher Vertrag zwiſchen dem Königl. Däniſchen und Fürſtl. Schleßwig-Hollſteiniſchen Hauſe an einem: Dann der Stadt Hamburg andern theils / de Anno 1621.

DEmnach in der bekandten am Kayſ. Cammer-Gericht eine geraume Zeit hero rechthängigen Exemption-Sache/ die Stadt Hamburg betreffend/ in Annô 1618. den 6. Julii wieder das Fürſtliche Hauß Hollſtein / und vor dem Kayſerlichen Fiſcal ein Urtheil publiciret/ aber auf Seiten Hollſtein debito tempore ac modo Reviſio gebeten/ auch erhalten worden; Und aber die von Hamburg hie unter bey der Fürſtlichen Hollſteiniſchen Herrſchafft in höchſten Verdacht gerathen/ als wann ſie bey dieſem Wercke/ abſonderlich aber nach eröffneter Sentenz allen müglichen Vorſchub gethan/ daß die angezogene Reviſio verhindert würde/ und keinen effectum ſuſpenſivum erlangen möchte/ dahero dann auch die gegen vorberührte Stadt Hamburg/ milde Güte/ Königl. und Fürſtl. Gnade und favor, damit die Hollſteiniſche Herrſchafft ihrer Stadt allwege beygethan geweſen/ in etwas erkaltet und alteriret; So ſind auf Friedliebender Leute unterthänigſtes und unterthänig Intercediren/ nach gehabter vielfältiger Mühe und angewandten Fleiſſe/ die Sachen bey der regierenden Herrſchafft dahin vermittelt/ befördert und behandelt/ daß vor höchſt- und hochgedachte Landes-Fürſtliche regierende Herrſchafft es zur gütlichen Communication und compoſition gnädigſt und gnädig kommen laſſen.

Worauff die von Hamburg ſich unterthänigſt und unterthänig anerbotten/ obligiret und verſprochen/ pendente reviſione, ſo viel als an ihnen/ alles im vorigen Stand zu laſſen / dem Kayſerl. Fiſcal keine Aſſiſtenz zu leiſten/ ihnen zum guten/ dem Fürſtl. Hauſe Holſt. aber ichtwas zu Nachtheil zu fördern / zu thun/ zu ſuchen oder aber thun/ fördern und ſuchen zu laſſen/ beſondern daß alles vorangedeuteter maſſen in dem Stande es bey vorigen regierenden Hertzogen zu Holſtein Zeiten geweſen / gäntzlich und ungeſchmälert verbleiben ſolle. Und daß demnach Sie/ wie bisanhero geſchehen/ bis zu endlicher dieſer Sachen Erörterung bey dem Fürſtl. Hauſe Hollſtein/ in unterthänigſter und unterthäniger devotion ſtehen und bleiben/ als das guten Leuten gebühret/ und wohl anſtünde/ auch deswegen nach Ihro Königl. Majeſtät tödtlichen Hintritt (den die Allmacht GOttes noch lange verhüten wolle) wofern immittelſt die Reviſio nicht erörtet würde/ Ihrer Durchleuchtigkeit dem Herrn Printzen/ und alſo ſucceſſivè Ihrer Königl. Majeſt. Erben/ wie auch dem Herrn Hertzogen zu Hollſtein Gottorffiſchen Linien/ ſo pro tempore allezeit allerſeits regierende Hertzogen zu Hollſtein ſeyn werden / nechſt vorhergehender aſſeveration, wie hiebevor geſchehen/ die gewöhnliche Huldigung und Annehmung würcklich leiſten und præſtiren wollen/ und daß alſo vorigen zwiſchen der Landes-Fürſtl. Hollſteiniſchen Herrſchafft und denen von Hamburg vor dieſen aufgerichteten Receſſen und anderen in Handen habenden Documenten hiedurch durchaus nichts benommen ſeyn/ ſondern dieſelbe ſollen in allen ihren Clauſulen/ Innhalt und Begreiffungen in eſſe und Vollkommenheit ohngekrencket und ohn geſchmählert verbleiben; Und alsdann öffters höchſtgedachte regierende Herrſchafft und auf vorerwehnte unterthänigſte und unterthänige Interceſſion mit dieſer Erklärung gnädigſt und gnädig friedlich geweſen.

So thun darauff mehr höchſt- und hochgedachte Königl. Majeſt. und Fürſtl. Gnaden ſich gnädigſt und gnädig hinwider reſolviren / denen von Hamburg hinführo mit allen Genaden gewogen zu verbleiben/ wie auch ſie dieſer ihrer unterthänigſten und unterthänigen Bezeigung halber für aller Gefahr/ ſo ihnen hieraus begegnen möchte/ zu vertreten. Uhrkundlich deſſen allen was obſtehet/ ſeynd dieſer Receſſe zwey einhelligen Lauts verfertiget von dem Herrn Königl. Stadthalter/ Amptleuten und Räthen/ auch den Herrn Abgeſandten unterſchrieben und beſiegelt/ das eine Exemplar in das gemeine Gewölb zu Gottorff niedergeleget/ das andere den Herren Abgeſandten ihren Herrn und Obern daſſelbige einzubehändigen zugeſtellet worden. Actum Steinburg den 18. Julii Anno 1621.

XLVII.

Königs Chriſtiani IV. in Dännemarck der Stadt Bremen gegebene Aſſecuration wegen Ihrer bezeigten Willfährigkeit in der Coadjutorat und künfftigen Succeſſions-Sache ſeines Herrn Sohns Hertzog Friedrichs im Ertz-Stifft Bremen de Anno 1622.

WIr Chriſtian der Vierdte von GOttes Gnaden/ zu Dännemarcken/ Norwegen/ der Wenden und Gothen König ꝛc. Hertzog zu Schleßwig/ Hollſtein/ Storman und der Dithmarſchen / Graff zu Oldenburg und Delmenhorſt ꝛc. thuen kundt / nachdem die Ehrſame/ unſere liebe beſondere / Burgermeiſtere und Raht der Statt Bremen ſich auf unſer gnädigſtes anſinnliches Begehren in Unſers freundlichen vielgeliebten Sohns / Hertzog Friedrichs/ Coadjutorat und künfftiger Succeſſion-Sache/ gantz willfährig bezeiget/ dieſelbe beſter Müglichkeit fortſetzen helffen / und ſich bey dem gantzen Wercke alſo getreulich erwieſen/ daß wir darab ihre zu uns tragende unterthänigſte gute Devotion in der That würcklich verſpühret/ und empfunden haben/ und wir dann dagegen auf ſolche unterthänigſte ihre Dienſt-Bezeigung / nach vollendetem ſolchem beyſahmen Wercke/ Ihnen ihre habende Privilegia, Immunitates, Hoch- Frey- und Gerechtigkeiten ihr Ertz-Stifft Bremen gnädigſt zu confirmiren und ſie dabey zu manuteniren Königlich verſprechen und verheiſſen laſſen/ als wollen wir ſelbigen allem gnädigſt ſtatt gethan haben/ Ihnen auch ſolches hiemit und in Krafft dieſes/ daß ein Ehrſamer Rath / gemeine Statt und Bürgerſchafft hinführo auch bey allen ihren habenden und wohlhergebrachten Freyheiten/ Immunitäten, Jurisdictionen mero & mixto Imperio, Regalien/ Herrlichkeiten / Statuten/ Conſuetudinibus und andern Recht und Gerechtigkeiten/ wie die auch Nahmen haben mügen/ inn- und auſſerhalb der Statt/ zu Waſſer und Lande/ im weltlichen und geiſtlichen Regiment/ in Kirchen und Schulen/ ruhiglich und allerdings unperturbiret gelaſſen werden. Wie wir dann vorbedachtes Unſers Sohns Lbd. dahin väterlich diſponiren wollen / daß / wann dieſelbe/ durch GOttes des Allmächtigen gnädige Schickung und Verleyhung die Regierung im Ertz-Stifft antreten werden/ Sie alsdann ſolches alles/ und alle dasjenige/ ſo deſſelben löbliche Prædeceſſores ihnen confirmiret und verſchrieben/ auch veſtiglich zu confirmiren/ und zu halten ſich reverſieren ſollen/ inſonderheit S. Lbd. neben Uns darob ſeyn/ daß gemelter Raty und gemeine Burgerſchafft in puncto contributionum wieder das Herkommen nicht beeinträchtiget/ ſondern bey Ihrigen wohlhergebrachten Immunitäten und mit vorigen Hn. Ertz-Biſchoffen aufgerichteten Verträgen allerdings unbetrübet gelaſſen und mit keinen neuen Auflagen/ wie die auch genennet werden können/ gravieret und beſchweret werden; Und da etwa deswegen und ſonſten einige andere Mißverſtände und Irrſahlen zwiſchen S. Lbd. und Ihnen entfallen möchten/ daß alsdann einen Ehrſamben Rath / gemeinen Statt und Burgerſchafft noch mit Arreſten/ Sperrung der Commercien/ Straſſen und Schifffahrt/ oder in einige andere wege mit Gewalt/ inn- oder auſſerhalb Stiffts zugeſetzet / ſondern alles entweder zu gütlicher oder rechtlicher Entſcheidung veranlaſſet / und ſie immittelſt bey Ihren vorigen wohlhergebrachten Rechten/ Compacten/ Verträgen / und Beſitzen manutenieret und gelaſſen werden ſollen. Bey welchem allen wir ſo wohl als unſers Sohns Lbd. Sie Königl. und Fürſtlich ſchützen und handhaben/ auch hinführo bey allen begebenden Gelegenheiten/ in allen Ihren Anliegen/ die Königl. Handt bieten/ und zu allem fernern Aufnehmen und gedeylichem Wohlſtande/ ſo viel uns immer müglich/ gnädigſt und gnädiglich beförderlich und erſprießlich ſeyn / und erſcheinen wöllen/ deſſen zu verſichern. Urkundt haben wir dieſen Brieff mit Unſerm Königlichen Handzeichen und anhangenden Inſiegel beſtiget. So gegeben auf Unſerm Königlichen Schloß zu Copenhagen/ den 8. Februarii Anno 1622.

Chriſtian mpr.

(L. S.)

XLVIII.

Extendirte und verbeſſerte Union zwiſchen der Cron Dännemarck und dem Fürſtl. Hauſe Schleßwig-Hollſtein/ de Anno 1623.

WIr Chriſtian der Vierte von GOttes Gnaden/ zu Dennemarck/ Norwegen/ der Wenden und Gothen König / und von deſſelben Gnaden Wir Friedrich/ Erbe zu Norwegen/ beede Hertzogen zu Schleßwig / Hollſtein / Stormarn und der Dietmarſchen Grafen zu Oldenburg und Delmenhorſt/ ꝛc. Gevettere/ thun kund und bekennen hiermit für Uns/ Unſere Erben und Nachfolgere in der Regierung Unſerer Hertzogthümbe Schleßwig/ Hollſtein/ auch derer incorporirten Landen/ und ſonſt iedermänniglich/ demnach der weyl. Durchl. Großmächtige Fürſt/ Hr. Chriſtian der Dritte/ zu Dennemarck/ Norwegen/ der Wenden uñ Gothen König/ als Hertzog zu Schleßwig/ Hollſtein/ Stormarn und der Dittmarſchen für J. Lbd. und Königl. Würden/ auch deren Brüdern/ und Ihren allerſeits Erben und Nachkommen/ benebenſt dem Biſchoff zu Schleßwig und Lübeck/ denen Prälaten/ der Ritter- und Manſchafft der Hertzogthümer Schleßwig und Holſ-

Hollstein/ GOtt dem Allmächtigen zu Lobe und der heyligen unzertrennten Dreiheit zu Ehren/ zu Unterhaltung Friede und Einigkeit allerseits Undersassen/ auch zu Gedey/ Beystand und Nutze gemeiner Wohlfahrt des Reichs Dennemarck und der Fürstenthume sich ereignet/ zusammen gesetzet/ verbunden und vertragen mit dem Reich Dennemarck sampt allen dessen Eingesessenen/ also daß ein Parth das andere allezeit treulich/ freundlich und nachbarlich wohlmeinen und befürdern/ sein bestes wissen und ärgstes wenden solle/ wie dasselbe die in Anno 1533. verbrieffte und vollenzogene Union mit mehrern ausweiset/ und dann in voriger Zeit eine beständige aufrechte nahe Zusammensetzung nöthig und nützlich gewesen: also vielmehr dieselbige bey gegenwärtigen schwürigen und gefährlichen Läufften/ und wegen der ietzo und noch in künfftig besorgender Gefahr/ und der Veränderung/ welche wann nechst göttlicher Protection auf keine erlaubte Gegenmittel gedacht würde/ in geist- und weltlichen Sachen über kurtz oder lang attentiret werden möchte/ einzugehen/ aufzurichten/ zu bestättigen/ ja zu vermehren und zu verbessern/ daß wir demnach mit reiffen zeitigen Rath/ und wohlbedachtem Muth und rechtem Wissen mit Zuziehung/ Consens und Vollwort Unser getreuen gehorsamen sämbtlichen Stände Unser Fürstenthume Schleßwig/ Hollstein/ und deren incorporirten Landen/ für gut angesehen und befunden/ solche heylsame Union, welche von denen nach Zeit ihrer Aufrichtung vorgewesenen regierenden Lands-Fürsten jedesmahl erneuert/ nicht allein ietziger Zeit zu renoviren/ sondern auch als beydes die Cron und Hertzogthume darbey (Gott Lob) sonst lange sich wohl befunden/ und verhoffentlich darob in künfftigen Zeiten guten Nutzen noch empfinden werden/ in etlichen Puncten zu vermehren und zu verbessern. Diesemnach ratificiren/ erneuern und bestättigen wir hiermit und in Krafft dieses die obgenandte Verbündnisse durchaus in allen und ieden ihren Puncten/ Clausuln, und Articuln/ wie solches am kräfftigsten geschehen kan/ soll oder mag/ also daß auch nun und ins künfftige zwischen den **Königen/ der Cron Dennemarck und den Hertzogen zu Schleßwig/ Hollstein/ Stormarn und der Dittmarschen**/ deren incorporirten Land und Leuten/ den Gliedmassen/ Eingesessenen und bezirckten dero Hertzogthume Schleßwig/ Hollstein/ Stormarn und der Dittmarschen eine feste beständige Freundschafft seyn/ bleiben/ die differentien durch den Weg der Union ausgetragen und sonst selbige Union steiff und fest/ nebenst dem Odensehischen Vertrag in Anno 1579. aufgerichtet/ gehalten werden soll. Wir vermehren und verbessern auch diese Union und Zusammensetzung dieser gestalt/ daß die darin specificirte Hülffe der dreyhundert und respectivè einhundert und funfftzig wohlgerüsteter Pferde zu dupliciren/ und also von dem **Reiche Dennemarck/ den Hertzogen zu Schleßwig/ Hollstein/ Stormarn und der Dittmarschen**/ und ihren mitbenandten sechshundert wohlgerüsteter Pferde in zwo Compagnien, als 400. Curassirer/ und 200. Harchebusirer/ hingegen der **Cron Dennemarck aus den Hertzogthumen Schelßwig/ Hollstein/ Stormarn und der Dittmarschen** 300. wohlgerüsteter Pferde oder in specie 200. Curaßirer/ und 100. Harchebusirer/ Reuter/ unter einem Rittmeister und Fendrich unter einer Fahne **nach des sendenden Theils willkühr geworben**/ oder aus der Land-Reuterey genommen/ zur Hülffe zuzusenden/ sothane Hülffe auch von dem sendenden Theil sechs Monath über gäntzlich/ also daß auch das anruffende Parth für Futter und Mahl nicht stehen dürffte/ zu unterhalten/ ja/ da die Feide länger als ein Jahr wären solte/ im andern Jahr nach Verlauf der sechs Monathen/ noch sonsten nach der Hand vor Ausgang Kriegs wieder abzufordern/ wann das anruffende und nothleidende Parth auf seinen Kosten selbige länger behalten wolle/ und im Fall durch GOttes Verhängniß in dem ersten oder andern Jahr diese zugesandte Hülffe durch eine Schlacht/ Treffen/ eingerissenes Sterben oder sonst Abbruch erlitten/ das zu Hülffe kommende Parth als gleich nach empfangenen Bericht von sodahner Ringerung den Mangel ergentzen/ und die Anzahl der sechshundert und respectivè 300. zu Roß wieder vollmachen soll/ und soll diese Hülffe nicht allein/ wann ein Theil schon feindlich überzogen/ bekrieget/ uñ in seinem Lande gewalthätig bedrenget wird/ sondern auch alsdann gefordert und geleistet werden mögen und müssen/ da der Feind zwar noch nicht im Lande/ sondern die Gefahr eines feindlichen Einfalls und Uberzugs verhanden und für Augen ist/ wann einen Parth dessen angehörigen Landen/ Unterthanen und Angehörigen an ihren Gütern/ Rechten und Gerechtigkeiten/ Possession und Inhabe/ wieder rechtliche Beträngnisse zugefüget würde/ und das anruffende Theil sich mit aller Macht zur Gegenwehr bereit gemacht hat/ schon im Felde lieget/ oder sich zu aller müglichen würcklichen Defension anschicket. Und obwohl diese Hülffe nicht allein in casu belli defensivi, sondern auch in bello legitimo offensivo erheischet werden mag/ auch zu leisten/ und neben andern zum bello legitimo offensivo Ursach genug ist/ wann ein Parth an seiner Reputation verletzet/ den Unterthanen und Angehörigen die Commercia wie-

wieder rechtlich abgeschnitten/ gesperret/ dieselbe/ mit ungerechten Repressaliis beschweret/ gehemmet/ einen Theil desselben Unterthanen oder Angehörigen das Ihrige genommen/ so nicht restituiret werden will/ wann in befügten Sachen kein Recht zu erlangen/ und was dessen mehr ist/ so soll demnach kein Parth/ so es die Hülff zu haben begehrt/ und sich deren sich nicht begeben will/ ohne des andern Rath/ Wissen und guten Bedencken/ sich in Feyde begeben/ die anfangen und continuiren. Und das Theil/ welches ümb Rath und Hülffe angeruffen wird/ bemächtiget und schuldig seyn/ sich zu interponiren/ die Güte zu tractiren/ darzu andere **unpartheilige Potentaten und Herrschafften mit zu ersuchen** und zuziehen/ und wann es die Zeit leiden will/ auch kein periculum in mora seyn würde/ für her alle andere erbare/ undisreputirlich und unpræjudicirliche Mittel und Wege fürzuschlagen und zu versuchen/ ehe zur Wehr und Waffen gegriffen werde/ und wanns zur würcklichen Hülffleistung kombt/ so soll die Assistentz unweigerlich/ auf beschehenes Aufmahnen und Erfordern/ geleistet werden.

Und diß soll ein jedes Theil verbunden seyn/ da es in Erfahrung brächte/ daß wieder das ander Theil von Jemands/ wie auch solcher Nahmen haben mag/ etwas tractiret würde/ oder was vorhanden wäre/ so demselben/ dessen Land und Leuten einigen Schaden gebehren könte/ solches zu reveliren/ und in geheimb und guten Vertrauen zu entdecken/ einer dem andern für dem vorstehenden Unglück zu verwarnen/ auch guten Rath mitzutheilen/ wie dasselbige mit göttlichem Beystand zu verhüten und abzuwenden seyn möchte. So sollen auch keines Theils Unterthanen und Angehörige des andern Feinden dienen/ und wann sie sich für der Feide/ oder auch nachdem dieselbige schon angefangen/ in Dienst begeben hätten/ alsbald wieder avociret/ und zu Hauß gefodert/ und welches darauff sich nicht gehorsamlich einstellen wolte/ mit willkührlicher ernster Straffe/ als die Ungehorsamen/ angesehen/ und damit unnachläßig beleget werden. Es will auch kein Parth des andern Feinden heim- oder öffentlich/ directo oder per indirectum, einzigen Vorschub thun/ noch durch seine Angehörigen und Unterthanen/ deren er mächtig/ thun lassen/ dem Feind keine Durch- oder Zufuhr an Proviant/ Geschütz/ Munition/ Pferden und andern/ wodurch er in dem feindlichen Fürhaben gestärcket werden/ oder daß ihme zu dessen Fortstellung in einige Wege dienlich seyn möge/ gestatten/ offene und heimliche Werbungen verbieten/ das Versammlen und Zusammenlauffen einiges Kriegs-Volcks/ so nach dem erklärten und besorgtem Feinde wolte/ verhindern/ solchem Volck keine Einlager und Durchzüge gestatten/ vielmehr dasselbe trennen/ ja/ da es füglich geschehen kan/ gar aufschlagen und niederlegen.

Und weil dadurch das assistirende Theil des Wiederparts Feindschafft ohn zweiffentlich auf sich ladet/ wann durch göttliche Verleihung ein Friede oder Anstand der Waffen tractiret würde/ so soll doch derselbe nicht anders geschlossen werden/ dann daß das zu Hülffe kommende und mit gutem Rath/ auch der That/ dem beschwerten oder demjenigen/ so sich einer Hoſtilität besorget/ beyspringende Theil/ dessen Land/ Leute und Angehörige darinn ausdrücklich mit begriffen/ und dieselbe für thätlicher Beleidigung oder anderer Offention/ Benachtheilung/ oder Verunrechtung gleichfals gnugsam versichert seyn. In allen andern/ und was in dieser Renovation nicht verbessert/ bleibet es bey dem Buchstab der vorberührten in Anno 1533. aufgerichteten Union/ auch wegen der Zeit/ in welcher die Hülff auffzubringen und einzuschicken/ des Orts halber/ da das Volck zu stellen/ wegen des Tages/ am welchen der erste Monath seinen Anfang nehmen soll/ und dann dießhalber/ daß im Fall einer scheinbahrichen höchsten Noth einer dem andern mit aller Macht zu Roß und Fuß zu Hülffe kommen/ und dargegen keine Entschuldigung ausserhalb deren/ daß derselbe/ von dem die Hülffe gefodert/ entweder schon feindlich bekrieget/ und gewalthädig bedrenget/ oder auch die eusserste Gefahr einigen Uberfals und Uberzugs als dann für Augen/ also daß eine nothwendige Defension vorzunehmen wäre/ vorwenden soll. Doch wird in diese vorgemeldte Uniens-Hülffe/ die im Odensehischen Vertrage verabscheidete Lehens-Hülffe nicht eingerechnet/ sondern dieselbe ausser und über des hierein specificirten Succurses/ nach buchstablichen Einhalt des erwehnten Odensehischen Vertrages/ unweigerlich auf beschehenes Erfordern und Aufmahnen geleistet/ wie dann auch diese gantze anjetzo geschlossene Unions-Extensio **Uns/ Unsern Erben und Nachkommen an all unser Hoch- und Gerechtigkeit/ wie die immer Namen haben mögen/ in alle Wege unpræjudicirlich seyn und verbleiben**/ auch die mehrgemeldte Union/ und der Odensehischer Vertrag de An. 79. durch gegenwärtige Renovation **nicht gekräncket/ geschmälert/ geschwächet**/ sondern aufs aller kräfftigste und bündigste bestättiget/ confirmiret/ ja auch verbessert/ und **der Cron Dennemarck**/ auch **den Hertzogthumben/ Schleßwig Hollstein** und deren incorporirten Landen/ Gliedmassen/ und allerseits Unterthanen und Angehörigen zum besten extendiret seyn solle. Und wie die Unio auch diese Extensio und Verbesserung nun in künfftig und zu ewigen Zeiten gelten/ und von keinem

Theil wiederruffen/ oder auch auf zu heben/den andern angemuthet / vielweniger verwilliget werden soll; Als ist unser wohlbedachter Wille/ daß dieselbe von unsern Erben und Nachkommen in der Regierung der **Hertzogthümer Schleßwig und Hollstein** / bey Anfang der Regierung der **Cron Dennemarck** allezeit wieder erneuert und bestättiget / und da solches irgends aus Versäumnüß oder andern Behinderungen nicht geschehen möchte/dennoch dessen ungeachtet besagte Unio, und diese Extensio in vigore und würcklicher Observantz ungeschmählet gelassen werden soll. Alle diese vorgeschriebene Articuln sämptlich und besonderlich/ nichts aus bescheiden / geloben wir König Christian und Hertzog Friederich / als Hertzogen zu Schleßwig / Hollstein / Stormarn und der Dittmarschen/ neben dem Hochwürdigsten/ Hochgebohrnen Fürsten/Herrn Johann Friederichen / Herrn Ulrichen/ Herrn Christian / Herrn Alexandern/ Herrn Johann Adolphen / Herrn Philippe/und Herrn Joachim Ernsten/ allen Erben zu Norwegen/ als respectivè Bischoffen zu Lübeck / auch wegen des Stiffts Schleßwig/und Hertzogen zu Schleßwig-Holstein/Prälaten/ Ritter- und Mannschafft / Unser Fürstenthume Schleßwig/ Hollstein / Stormarn/und der Dittmarschen/bey Unsern Fürstlichen Ehren/ Treuen und Glauben / und dergleichen/ wir nachgeschriebene alle von GOttes Gnaden/ Johann Friederich/erwählter und postulirter Ertz-und Bischoff der Stiffter Brehmen und Lübeck/ wir Ulrich/ Administrator der Stiffter Schwerin und Schleßwig / wir Christian Alexander/ Johann Adolph / Philipp/und Joachim Ernst/ alle Erben zu Norwegen/ Hertzogen zu Schleßwig/ Hollstein/ Stormarn und der Dittmarschen/ Grafen zu Oldenburg und Delmenhorst/ und wir Gerhardt Ranzow Ritter/Balzer von Ahlefeld/ Gosche Wensin/ Detleff Ranzow Ritter/ Egidius von der Lancken / Siegfried Pogwisch/ Probst des Closters Unkersen/Wulff Blohme/ Heinrich Ranzau/ Detleff Sehestett/ Probst der Clöster Jezehoe und Preze / Marquard Penze / Paul Ranzow / Clauß Buchwaldt / Kay Sehestett / Detloff Brockdorff/ Detleff von der Wisch / Henrich Pogwisch/ Detleff von Ahlefeldt/ Ivo Reventlow/ Gosche Rathlaw / Hennige Meintzdorff / Joachim Rumor/ Kay von Ahlefeldt / Otto Blohm / Hieronymus von Thienen/ Hieronymus Plesse / Marquard Schwabe/ Paul Kohlbladt und Marx Schröder / Burgermeister respectivè der Städte Kiehl und Flenßburg / loben und reden ebenmäßig wegen der Ritterschafft und Städte in den Fürstenthümern Schleßwig/ Hollstein / Stormarn und der Dittmarschen/bey unsern Adelichen Ehren/ Treuen und guten Glauben/alles/ was obstehet / steiff / fest / treulich und wohlzuhalten. Geben unter unsern allerseits respectivè Königl. Fürstlichen / Adelichen und gewöhnlichen Secreten/ Pittschafften / Handzeichen und Subscriptionen. Geschehen auf dem Schleßwig- und Hollsteinischen Landtage/ gehalten in Unser König Christians-Stadt Rendsburg den 9. May. Anno 1623.

XLIX.

Revers Hertzog Hannsen zu Schleßwig-Hollstein/ welchen Er seinem ältern Herrn Bruder Hertzog Friedrichen zu Schleßwig-Hollstein/ wegen des Primogenitur-Rechts ausgestellet/ de Anno 1624.

VOn GOttes Gnaden wir **Johanns**/ Erbe zu Norwegen / Hertzog zu Schleßwig-Hollstein / Stormarn und der Dithmarsen / Graff zu Oldenburg und Delmenhorst ꝛc. Thun hiermit kund und bekennen; Demnach der weiland Hochgebohrner Fürst / Herr **Johann Adolff** / Erbe zu Norwegen / Hertzog zu Schleßwig/Hollstein/ ꝛc. unser in GOTT ruhender gnädiger vielgeliebter Herr Vatter / in Ihrer gottseligen Gnaden Antheil an den Fürstenthümen Schleßwig/ Hollstein/ ꝛc deren incorporirten Landen / und was all solchen in künfftig accresciren möchte/das Jus Primogenituræ angeordnet/ also daß darinn hinfüro keine Theilung mehr statt haben / sondern der **Erstgebohren allein** succediren und den anderen Gebrüdern / wann sie zu Ihren mündigen Jahren gekommen/ eine gewisse Geld-Pension/ so lang biß dieselbe zu geistlichen Dignitäten befordert würden/reichen lassen solte: Welche Constitution Juris Primogenituræ in Gottes Wort / den Kayserlichen Lehn-Rechten / dem Herkommen bey Fürstlichen Häusern/ und in den Privilegiis der Fürstenthume Schleßwig-Hollstein gegründet / auch zu Erhaltung unsers Fürstlichen Hauses gantz nöthig und nützlich / die **Römische Kayserl. Majestät / als Lehn-Herr des Hertzogthumbs Holstein** und incorporirter Landen / so dann ihre **Königl. Majestät zu Dännemarck** ꝛc. wegen des von der **Cron Dännemarck** zu Lehnrürenden **Hertzogthums Schleßwig** und dessen Zubehörung / confirmiret und bestättiget.

Und dann / solcher Verordnung zu folge/ nach tödlichem Abschied vorgedachter Ihrer gottseeligen Gnaden der hochgebohrne Fürst/ Herr **Friederich**/ Erbe zu Norwegen/ Hertzog zu Schleßwig/ ꝛc. unser freundlicher vielgeliebter Herr Bruder / nicht allein die Fürstlich verlassene Regierung als **Erstgebohrner** angetreten; So gereden und geloben wir / Hertzog **Johann** / sothane Einigung und Abrede/ die uns gleichfalls fürgehalten / und wir sattsam eingenommen / in allen ihren Puncten und Clausulen genehm zu halten / dawider nicht zu handeln noch andern zu gestatten/daß von ihnen ichtwas geschehen möchte / mehrgedachtes **unsers Herrn Bruders/ Hertzog Friederichen Liebden** / gantz fleißigen Danck sagend / daß dieselbe/ als **Erstgebohrner**/ und vermöge obangeregter Constitution Juris Primogenituræ **einzig regierender Landes-Fürst in den Hertzogthümern Schleßwig / Holstein**/ ꝛc. aus Unserer Fürstl. Gottorpischen Linien sich Unser also treu-brüderlich angenommen und annimmt/ auch bereits im Werck bezeiget hat/ und so weit **Ihro Liebden** es möglich / fernere Vorsehung zu thun erbietig ist/ daß / weil wir/ vermöge mehrberührten Juris Primogenituræ, an Land und Leuten der **Hertzogthümer Schleßwig/ Holstein**/ ꝛc. und was denen incorporiret / so lang **Ihr. Lbd.** und deren Descendentes männlichen Geschlechts / oder unser geliebter Bruder/ **Hertzog Adolff** / oder jemand von desselben Lbden **Nachkommen** männlichen Geschlechts im Leben seyn wird/ nicht gelangen können / wir demnach mit geistlichen Dignitäten versehen seyn/ und davon unsern Fürstlichen Stand führen möchten.

Dessen zu wahrer Urkund und fester Haltung haben wir dieses mit eigner Hand unterschrieben/ und mit Unserm Fürstl. Secret versiegelt/ so geschehē auf dem Schloß Gottorp/ A. 1624. am 8. F.

(L. S.)

Hans Hertzog zu Schleßwig-Hollstein.

L.

Gütlicher Vergl. zwischen Hn. Anthon Günthern/ Graffen zu Oldenb. und Hn. Philipps Wilhelm von Kniephausen/ unterschiedener Irrungen halber/ de A. 1624.

Zu wissen/ alß die Röm. Kayserl. Maj. nechst verwichnem Jahre der Kön. Maj. zu Dennemarcken/ Norwegen ꝛc. vnd Hertzogen **Christians** des Eltren zu Braunschw. uñ Lüneburg ꝛc. F. Gnad. sampt und sonders respectivè freundl. und gnädigst committiret/ zu würckl. Vollenstreckung der am 20. Octob. An. 1592. eröffneten End-Vrtheil / vnd darauff erfolgter Executorialen/ dem Hochwohlgeb. Graffen uñ Herrn/ Hn. **Anthon Güntheren**/ Graffen zu Oldenburg und Delmenhorst / Herrn zu Jever und Kniephausen ꝛc. die Herrlichkeit Kniphausen/mit deren Pertinentien und Zubehörungen würcklichen anzuweisen/vnd zu überantworten/ auch Hochged. Ihre Gnad. bey dem erlangten Besitz vnd Einhabung festigl. handzuhaben/vnd deme zu folge jetzverstandene anbefohlne Immission in das Hauß vnd Herrligkeit Kniephausen/ sampt denen dreyen Kirchspielen / Ackum / Fedderwarden/u. Sengwarden/ vnd allen derē Pertinentien/von Hochgem. J. F. G. subdelegirten Keyserl. Commissarien aller Gebür vollenzogen worden/und darauff der exmittirte Einnhaber des Hauses Kniphausen/der Wohlgeb. **Philips Wilhelm**/ Herr zu Kniph. vnd Inhausen/ Herr zu Eltren vnd Vogelsang/Erbmeyer zu Bastenach/ sich vernehmen lassen / daß das Kirchspiel Sengwärd mit seiner Zubehör vnder die Herrligkeit Knipsausen u. dero Pertinentien nicht mit begriffen / noch unter der im J. 1592. d. 20. Oct. ergangener Vrtheil verstanden/sondern eine besonderl. Herrligk. Inhausen genandt were/dann ferner der interponirten revision/angewandten Impensen/u. anderer meliorationen halber/sich über die Keys. beschehene Immission beschweret/ u. noch weiter rechtl. Anspruch zu haben prætendiret/mehrbesagte J. F. G. aber solcher angemaßten Prætension/Beschwerung u. Förderung gar nicht geständig gewesen; Danebens auch vor- u. eingewandt/waß gleich wolgemelter Hr. **Philip Wilhelm** eine Zuspruch u. Prætension mit bestande anzuziehen hette/ dz doch dieselbe von denē J. Gn. in vorged. Endvrtheil zuerkandter Abnützungen/ vnd derer wohlged. Hn. **Phil. Wilhelm** ꝛc. vom J. 1496. pro sua quota mit oblieg. Restitution gäntzl. absorbiret würde. Daß demnechst uff beschehenes Ersuchen uñ erfolgte gütl. Interposition folgende Vergleichung getroffen worden. Neml. das vielwolged. H. Ph. Wilhelm ꝛc. sich zuforderst aller jhme/vor sein Haupt/an ged. Kirchspiel vnd guter angemaßten Rechtens u. Gerechtigkeit/ wie ingl. der interponirten Revision, auch prætendirten Impensen u. meliorationen für sich u. seine Erben gäntzl. begeben/u. dann ferner J. G. alle seine eintzige u. künfftige Jura, vnd actiones, welche ihm wieder seine gewesene mit Kriegsverwandten/ als seines Hn. Battern Bruder **Wilhelm**/ vnd weyl. seines in Gott ruhenden Brudern Harmen Tiden Erben/ratione evictionis in Recht zustehet/ vnd gebühret/ cediret vnd abgetreten/immassen er nachmahls/ in krafft dieses Briefes/ dester bestendigster maassen/rechtens sich all solch angemaßten Rechtens u. Gerechtigkeit/ auch interponirten Revision u. prætend. Impensen uñ meliorationen begeben/u. fürteres J. Gn. alle obged. jura vnd actiones cediren vnd abtretten thut/ also und dergestalt/ dz viel-Hochgedachter Herr Graff Anthon Günther/ der ergangnen Endvrtheil/ erfolgter Immission/ und nicht weniger ietzt beschehenen Renunciation vnd Cession nach/ die Herrligkeit Kniphausen/u. obgedachte drey Kirchspiel in allermaassen/ Hr. Philips Wilhelm ꝛc. dieselbe biß zu ietzt-

ietzgenannter Immission deriniret/ genützet und eingehabt/ hinfüro mit aller ihrer Zubehörungen/ Hoheiten/ hohen und niedrigen Gerichten/ Kirchlehen/ Zinsen/ Mühlen/ Dorffschafften/ Vorwercken/ Zuwachsen/ Torffmorten/ Landen/ Leuten/ Dienstgeldt/ vnd Kornpfachten/ auch allen anderen Pflichten/ Fällen und Stücken/ nichts davon ausbescheiden/ ohn Beschwerung proprio jure vnd nicht anders/ als andere ihro anererbte Land und Leute einhaben/ nützen vnd gebrauchen/ auch an Herrn **Phillpps Wilhelms** ꝛc. statt zu erheben/ zu geniessen und erblichen zu behalten haben solle/ darbeneben beyde Parthen bey ihren wohlhergebrachten Ehren/ wahren Worten/ und rechten teutschen Glauben sich gegen einander mit Hand und Mund/ versprochen/ daß sie diese Vergleichung in allē ihren Clausulen/ Articuln vnd Einhaltungen festiglich nachkommen/ und davon unter keinem prætext, wie derselbe auch Nahmen haben möchte/ absetzen/ noch dawider etwas fürnehmen wolten/ immassen sie dann zu dem End/ beyderseits allen Exceptionen vnd Einreden geist- und weltlichen Rechtens/ des heyl. Röm. Reichs Constitutionen/ Begnadungen/ Freyheiten/ Privilegien/ Indulten/ auch der Exceptionen simulati contractus, doli, mali, vis, metus, beneficii restitutionis in integrum, læsionis ultra vel infra dimidium und aller anderen Einreden und Behelffen/ so ihne inn- oder ausserhalb Rechtens zu oppugnir-labefactir-uñ enervirung dieser Vergleichung in einige Wege zustehen möchten/ und dabeneben der Execution, generalem renunciationem non valere, nisi specialis præcesserit, wissendlich/ und nach wohl erwegenen Sachen renunciiret/ und sich deren allen begeben haben/ alles getrewlich ohne alle arge List und Gefehrde. Zu Urkund der Wahrheit und damit diese Transaction vmb so viel desto bündiger sey/ haben viel hoch- und wohlbesagte beyde Theile sich gegen einander vereinbahret/ forderſam bester Gelegenheit darüber dero Röm. Kayserl. Majest. allergnädigste confirmation auszuwürcken/ dabeneben diese Vergleichung mit eigenen Handen unterschrieben und mit ihren Pitschafften betruckt.

Wie nicht weniger die Ehrwürdige/ Wohledle/ Gestrenge/ Ehrenveste und hochgelahrte Herr Burchard Cluver/ Probsten zu Wildeshausen/ und Liliendal/ Hinrich Cluver/ Königl. Dennemarckischer Capitain/ Wilhelm Burchard Sixtinus, dero Rechten Doctor und Syndicus des Thum-Capittels zu Bremen/ als glaubwürdige Zeugen und des Herrn von Knyphausen Beystand/ die Vergleichung mit ihrer Hand/ subscription, uffgedruckten Pitschafften mit befestiget haben/ so geschehen zu Oldenburg den 7. Maji Anno 1624.

Anthon Günther.

Philips Wilhelm/
Freyherr zu Inhausen und Knyphausen/ auch Eltren vnd Vogelsang.

Burchard Cluver. Hinrich Cluver. Wilhelm Borchard Sixtinus, D.

LI.

Defensions-Recess zwischen König Christian dem IV. in Dännemarck und Herzog Friedrichen zu Schleßwig-Hollstein/ dero beyderseits Fürstenthümer Schleßwig und Hollstein/ auch incorporirten Landen halber/ de Anno 1634.

Nachdem der Durchleuchtigste Fürst und Herr/ Herr Christian der Vierdte von GOttes Gnaden zu Dennemarck/ Norwegen/ der Wenden und Gothen König ꝛc. wie auch von selbiger Gnaden der Durchleuchtige Fürst/ Herr Friederich/ Erbe zu Norwegen/ beyde Herzogen zu Schleßwig-Hollstein/ ꝛc. in Betracht der ietzigen gefährlichen Zeiten eine Defensions-Verfassung in dero beyderseits Fürstenthumen Schleßwig/ Hollstein und dero incorporirten Ländern anzustellen höchstnöthig befinden/ der Werbung aber für dismahl einen Anfang zu machen bedencklich gefallen; als hätte höchst- und hochged. Königl. Maj. und Fürstl. Gnaden/ dero Ritterschafft mit ihrem Ritterdienst in guter Bereitschafft zu seyn/ und dann das Landvolck zu mustern/ in Compagnien rangiren und mit wohlerfahrnen Officiers, so aus der Land-Contribution ihren Unterhalt zu erwartten/ zu versehen/ welche ietzo zwar bey ihrem häußlichen Wesen zu lassen/ auf den Nothfall aber an die Frontiere zu verlegen entschlossen. Damit aber dessen Unterhalt nicht zu schwer fiele/ haben vor höchst- und hochged. **Königl. Majestät und Fürstl. Gnaden rathsam befunden**/ daß zehen den eilfften unterhalten/ dabey ihnen aber frey gelassen/ daß einer ihres Mittels darzu von den Officiers deputiret/ oder die Eilffen einen geworbenen Knecht in dero Stelle schaffeten. Die General-Ussicht mehr angeregter Defensions-Verfassung ist Obristen Rantzowen anzubefehlen beliebet/ welcher

cher in dessen Betracht sich Ihro Königlichen Majestät und Fürstlichen Gnaden verbindlich zu machen.

Auf daß aber bey ietzigen geschwinden Zeiten/ da die Occasionen und momenta rerum viel und schleunige Enderungen verursachen können/ man desto schleuniger gebührende Vorsichtigkeit zu gebrauchen; Als haben offt höchstged. und hochged. Königl. Maj. u. Fürstl. Gnaden ein Consilium, als auf Seiten Ihro Königl. Majest. dero Räthe/ Herr Detleff Rantzow/ Heinrich Rantzow/ und Wolff von Buchwalde/ und Ihro Fürstl. Gnaden Jürgen von der Wische und Jürgen von Buchwald darzu ernennet/ die dann neben dem Directore, was vorläufft/ in fleißige Obacht nehmen/ **Ihro Königliche Maj. und Fürstl. Gnaden davon referiren**/ und im Nothfall mit zuziehen des gemachten Ausschusses/ was sie nöthig befinden werden/ **an Ihro Königl. Maj. und Fürstl. Gnaden** per posta **gelangen lassen. Wegen des** Directorii **aber haben Ihro Königl. Majest. und Fürstl. Gnaden verträglich befunden/ daß selbiges/ bey welchen die** per vices **umgehende Regierung** pro tempore **vorhanden**/ **ieder zeit** committiret **werden**/ doch daß vorberührte Räthe ad Consilium adhibiret/ und ihrer Einrath gehöret werde/ und die ehrbare Ritter- und Landschafft etliche Gelder auf den euersten Nothfall zu werben/ parat zu haben/ eine Contribution vier Rthlr. auf den Pflug bewilliget/ haben höchst- und hochged Königl. Majestät und Fürstl. Gnaden sich dahin verglichen/ daß es damit/ wie es im Landtags-Recess enthalten/ soll gehalten und gelassen werden. **Da aber durch göttliche Verleihung die Gefahr gäntzlich verschwinden solte bleibet Ihro Königliche Majestät und Fürstl. Gnaden/ was ieder Theil Unterthanen eingebracht/ zu sich zu nehmen frey. Die Werbungen sollen aber ohne Ihr. Königl. Maj. und Fürstl. Gnaden vorher gepflogene reiffe** Deliberation **nicht angestellet werden.**

Und nachdem man wegen Unterhalt der Officiers im Ausschuß vorietzo keine Richtigkeit machen können/ ist vorgedachten Räthen mit Obristen Rantzowen deswegen/ so wohl als seiner eigenen Person halber/ zu reden/ und zu vergleichen/ anzubefehlen nöthig befunden/ doch daß sie dabey inacht nehmen/ daß selbe anietzo nur mit gewisser jährlicher Besoldung und keinem Monath-Gelde zu versehen. Und nachdem der Ausschuß/ weiln ietzigen Zeiten nach allerhand Sachen/ so in geheim zu halten/ vorlauffen/ vermöge des Landtags-Recess in sonderliche Eyde zu nehmen/ als haben **Ihro Königl. Majestät und Fürstl. Gnaden vor angezogenen zur** Direction **mit verordneten Räthen innerhalb gewisser Zeit selbe alle im Nahmen Ihr. Königl. Maj und Fürstlichen Gnaden zu beeydigen anbefohlen.**

Und schließlich ist der mit Ihro Königlichen Majestät dero Königreiche und diesen Fürstenthümern vorlängst aufgerichteten Union Anregung geschehen/ da dann von dick höchst- und hochgedacht. Königl. Majestät und Fürstliche Gnaden/ auch sämtlichen Ständen beliebet worden/ den 2. künfftigen Monats Junii zu Colding/ die Ihrigen zusammen zu senden/ und über vorige Union sich auf gewisse Jahre in noch stärckere Verbindung zur Defension beyderseits Königreiche und Fürstenthume contra quemque offendentem einzulassen/ auch die reciproca auxilia zu verstärcken beschlossen: Welches alles Ihr. Königliche Majestät und Fürstliche Gnaden mit dero subscription und Königl. und Fürstl. Pittschafften zu mehrer Bekräfftigung unterzeichnet. Geben in Unser Königl. Christians angeordneten Vestung Christianprieß/ den 4ten Maji. 1634.

LII.

Decretum Assecuratorium Kayſers Ferdinandi II. daß der dem König Christiano IV. in Dennemarck auf dem Elb-Strom zu Glückstadt auf vier Jahr lang bewilligte Zoll nicht länger dauren/ und der Stadt Hamburg an ihren Privilegien deswegen kein Abbruch geschehen solle/ de Anno 1635.

Die R. Kayserl. auch zu Hungarn und Böheim Königl. Maj. unser allergnädigster Herr/ haben in frischer Gedächtnüß/ und erinnern sich gar wohl/ was massen dieselbe der Königl. Würden zu Dennemarck aus gewissen damahls fürkommenden Ursachen einen Zoll auf dem Elb-Strom zu Glück-Stadt anzurichten auf vier Jahr lang freund- oheimlich bewilliget/ auch das gehörige Diploma darüber ausgefertiget haben.

Wann denn nach Ausweisung der Rechten und klaren Inhalt jetz-angedeuten ausgefertigten Diplomatis es ohne das den Verstand hat/ daß nach Verfliessung obbestimpter Zeit der vier Jahren solcher Zoll nicht weiter abgefodert werden soll/ und die Kayserliche Bewilligung alsdann für sich selbst fallen und erlöschen thut.

Hierumben so erklären sich höchstgedachte Kayserl. Majestät/ daß nach Verfliessung der bestimpten vier Jahren nicht solle vorgenommen

men werden/ſo zu dero und des H. Reichs Stadt Hamburg habenden Privilegien/ Gerechtigkeiten u. Immunitäten/ Abbruch u. Schmälerung gereichen möchte. Deſſen zu Urkund haben höchſtgedachte Kayſerl. Maj. diß Decret an Dero Kayſ. Decret Inſiegel von dero Reichs-Cantzeley auszufertigen befohlen. Geſchehen zu Wien den letzten Decembris, Anno 1635.

LIII.

Defenſions-Receſſ zwiſchen König Chriſtiano IV. in Dännemarck und Hertzog Friedrich zu Schleßwig-Hollſtein/ wegen derer Fürſtenthümer Schleßwig-Hollſtein/ und darzu gehörigen Landen/ de Anno 1636.

NAchdem die Königliche Maj. zu Dännemarck/ Norwegen/ und Hertzog Friederich zu Schleßwig-Hollſtein/ ꝛc. Fürſtliche Gnaden/ die immer/ in pericul und Beſorglichkeiten zunehmende Zeiten erwogen/ zumahl aber/ wie die Gefahr dero gehorſamen Fürſtenthümern ſich ſehr näherte/ derowegen dann nicht unbillich zu befahren/ da ſie nicht ihr hohes Amt mit fleißiger wachtſamer Vorſorge rühmlich verwalteten/ noch die angedrohete Ungelegenheiten bey Zeiten mit gutem Rath und weißlicher Vorbauung abhielten/ die gehorſamen Fürſtenthümer zu ihrer Königl. Majeſt. und Fürſtl. Gnaden eigenen Schaden uñ Schimpff/ ohnſchwehr zu Grunde gerichtet werden dürfften; Als haben ſie ſolches abzuwenden auf eine nöthige Defenſions-Verfaßung einmüthig geſchloſſen/ welche auch von dero gehorſamen Prälaten/ Ritter- und Landſchafft nicht allein für dienſam und hochnöthig befunden/ ſondern auch zu deren beſſern Fortſetzung vier Rthlr. von dem Pflug/ und von jedem tauſend eben ſo viel/ nebſt den reſtirenden Contributions-Geldern deputirt und bewilliget worden.

Und weiln Königliche Majeſtät und Fürſtliche Gnaden/ wie hoch und auf was Weiſe die Defenſion einzurichten/ zu deren Diſpoſition ſich reſerviret und ſie nunmehr ſich/ wie ſelbe zu dieſer Fürſtenthümer Verwahrung füglich anzuſtellen/ verglichen; Als haben ſie zwar deßwegen dieſen Receß zu verfertigen befohlen: Wollen aber/ daß ſelbiger/ ſo wol als wegē der Defenſion beliebet/ in guter Geheim gehalten werde.

Anfänglich nun haben Königliche Majeſtät und Fürſtliche Gnaden die vorberührte von dero löbl. Ständen zu dieſer Verfaſſung bewilligte Anlage zu nichts anders/ als zu nöthiger Defenſion zu gebrauchen einhellig geliebet/ dergeſtalt/ daß von Königlicher Maj. und Fürſtl. Gnaden zweytauſend/ und alſo von jedem Herrn eintauſend Knechte zu vorigen Zweck zuwege gebracht/ geworben/ und unterhalten werden ſollen/ welche von beyderſeits darzu verordneten Commiſſarien/ wann die Muſterung verrichtet/ alſofort auf die Gräntzen alſo zu verlegen/ daß Königliche Maj. Volck die Contree von Glückſtadt an bis Altena/ ohne was ſonſten am nöthigſten Ihr zugehörigen Päſſen/ würde bedürfftig ſeyn/ Ihro Fürſtliche Gnaden aber die Gräntzen zwiſchen Sachſen und Hollſtein belegen/ und alſo die Frontier Ihrer Häuſer Tritau/ Reinbeck/ ꝛc. mit ihrem Volck in acht zu nehmen/ und zu verwahren verheiſſen/ da dann/ wo nöthig/ Forten und Redouten ſollen verfertiget werden/ um alle/ ſo auf die Fürſtenthümer etwas zu tentiren vorhabens/ deſto beſſer abzuhalten.

Die Munition und Stücken wollen Kön. Maj. und Fürſtl. Gnaden aus ihren Arſenaln verſchaffen/ alſo daß ein ieglicher von ihnen zwo halbe Carthaunen/ und ſechs Feldſtück auf der Nähe bey dem Volcke mit aller Anſpannung/ Munition, Büchſenmeiſtern und Handpflegern bereit halte/ ſchleunigſt an Enden/ da nöthig/ zu bringen.

Das General-Commando iſt vorigem Chriſtian Preiſiſchen Receß nach/ dem pro tempore regierenden Herrn nochmahlen übergeben/ der durch den von beyden Herren beſtelten General-Major Marquard Ranzow/ die Trouppen commandiren/ laſſen will/ der dann nach möglichen Dingen die Charge umb die ihme deputirte Manath-Gelder/ bis das gantze Corpus zuſammen gebracht/ zu verwalten diſponiret werden ſolle/ dabenebſt J. Königl. Maj. u. Fürſtl. Gnaden/ beyderſeits Ihre anſehnliche Commiſſarien/ damit ſie/ was das Commiſſarien-Ampt erfordert/ verrichten/ verordnen wollen/ und werden Königl. Maj. vnd Fürſtl. Gnaden/ ein ieder mit ſeinen Commiſſarien nöthige Verordnung machen.

Der Unterhalt dieſer Trouppen ſoll aus der Land-Contribution gereichet werden/ auf daß aber dieſelbe deſto länger zulangen mag/ ſoll den Officiers ſo wohl als den Knechten ihre wöchentliche Lehnung an Geld oder nothdürfftigem Proviant; als den gemeinen Knechten alle 10. Tage 1. Rthlr. den Officiers aber laut Königl. Maj. und Fürſtl. Gnaden Ordinantz/ ohnfehlbahr gereichet/ u. wañ die Abrechnung geſchiehet/ bahr begnüget/ oder durch Feſt-Zetteln von der Landſchafft/ nach ihrer dabey competirender quota, verſichert werden. Dabey dann Ihro Fürſtl. Gnaden ſich vorbehalten/ daß ſie zu der Soldateſca Unterhalt weiter nicht/ als die Contribution zureichet/ gehalten ſeyn wolle. Da aber ſelbe zu behalten die euſſerſte Noth erfodern würde/ nebſt Ihro Königl. Maj. auf fernere Mittel bedacht zu ſeyn/ oder auch abzudancken.

Nach-

Nachdem aber dieſe Völcker zur Defenſion zu wenig ſeyn würden/ als haben Königliche Maieſtät und Fürſtliche Gnaden den Ausſchuß auf vier oder aufs wenigſte dreytauſend Mann in ſteter Bereitſchafft zu haben ferner nöthig befunden damit ſelbe nebſt der Land-Reuterey zu jederzeit mit vorberührten Trouppen conjungiret/ und ein Corpus daraus gemacht werden könte. Allermaſſen dann Königliche Majeſt. und Fürſtl. Gnaden die Defenſion dergeſtalt eingerichtet/ daß ſo wohl dero eigene Knechte/ als des Landes Ausſchuß/ an Enden/ da es nöthig erachtet und befunden wird/ geſchicket und unter voriges Commando zuſammen geführet werden ſollen: Auf welchen Fall dann die vor mentionirte Artollerie nebſt allem Zugehöre gleicherweiſe ſoll gebrauchet und bey den Trouppen da nöthig/ verbleiben.

Solten auch Königl. Majeſt. und Fürſtliche Gnaden dero Königreich/ vermöge aufgerichteter Union, ſchuldige Hülffe zu erfordern dienſam erachten/ wollen Königl. Majeſtät/ daß ſelbe erfolgen und den andern Trouppen auf vorige Maß/ und auf die in der Union enthaltene Conditionen adjungiret werde/ verſchaffen/ daß die Völcker in der Mitten zwiſchen vorgedachte Trouppen proportionabiliter in beyder Herren Bottmäßigkeit logiret werden. Damit es auch bey der Artollerie an nöthigen Wagen nicht ermangeln möge/ ſoll von Königlicher Majeſtät und Fürſtliche Gnaden den Clöſtern/ auch andern/ ihre ſchuldige Rüſtwagen bereit zu halten befohlen werden.

Alſo iſt auf vorige Maß und Conduite die Landes-Defenſio im Nahmen des Allerhöchſten beſchloſſen und angefangen worden/ iſt auch die Werb-Gelder herbey zu bringen/ der Reſtanten halber die Execution verordnet. Damit man deſto ſchleuniger zu den verſprochenen Völckern gerathen möge/ geſtalt dann Königliche Majeſtät und Fürſtliche Gnaden im Ausgang dieſes Monaths die Trouppen/ ſo fern es möglich/ zuſamen zu haben entſchloſſen/ wollen auch mit der Bezahlung auf die alsdann vorhandene Kopffe den Anfang machen/ und ſind alſo von dieſem Receß zwey gleichlautende Exemplar verfertiget und beyde mit Königl. und Fürſtl. Hand und Siegel bekräfftiget. So geſchehen am 9. April 1636.

Chriſtian R. (L. S.) (L. S.) Friederich. P.

LIV.

Reverſales Ertz-Biſchoff Friedrichs zu Bremen/ gebohrnen Hertzogs zu Schleßwig-Hollſtein/ gegen die Stadt Bremen/ ſie in Ihren Privilegien und Freyheiten nicht zu kräncken/ de Anno 1637.

WY Fridrich van GOttes Gnaden Erwählter tho Ertz- und Biſchoppen der Stiffter Bremen und Yherden/ Coadjutor tho Halberſtadt/ Arffe tho Norwegen/ Hartog tho Schleßwig/ Hollſten/ Stormarn und der Dithmarſchen/ Graff tho Oldenborg und Delmenhorſt ꝛc. doen witlich und apenbar allen/ die diſen Breff ſehen oder hören leſen/ dat wy unſen leven getruwen Borgemeiſtern und Rathmannen/ ock der Menheit Unſer Stadt Bremen/ und den ehren/ alſo dane Gnade hebben gegeven/ dat ſe by allen öhrem olden Rechte/ Seeden/ Wanheit/ Fryheit und Privilegien woranne tho krenckende offte tho breckende/ ſo ſint twe der elteſten Rathmänne tho Bremen/ neger mit ehrem Rechte tho beholdende der Stadt olde Recht/ Seede/ Wanheit/ Freyheit und Privilegien/ den wy offte anders jemand ehne de jergene mede tho breckende edder tho kränckende/ tho Tüge aller vorgeſchreven Stücke hebben wy Unſe Cammer-Secret witlicken und mit guden Willen hengen heten an düſſem Breff. Geven nach Gades Gebort/ duſendt/ ſößhundert/ darnach im ſöven und dartigſten Jahre am Mandage nach Lætare den twintigſten Mart.

LV.

Extendirte Union auf fünff Jahr zwiſchen der Cron Dännemarck und Schleßwig-Hollſtein/ aufgerichtet zu Gottorff Anno 1637.

WIr Friedrich/ von GOttes Gnaden/ Erbe zu Norwegen Hertzog zu Schleßwig/ Hollſtein/ Stormarn und der Dittmarſchen/ Graff zu Oldenburg und Delmenhorſt ꝛc. bekennen hiemit für uns und Unſere Erben und Nachfolgere in der Regierung Unſerer Hertzogthumen Schleßwig-Hollſtein ꝛc. und der incorporirten Länder/ auch ſonſten jedermännig-

glich.

glich). Nachdem bereit vor diesem nemlich Anno 1533. zwischen dem Reich Dennemarck/ Norwegen/ ꝛc. und deren gesamten Eingesessenen an einem/ und den Hertzogen zu Schleßwig-Hollstein ꝛc. und dero incorporirten Ländern andern Theils/ im Nahmen der heyligen Dreyfaltigkeit/ GOtt dem Allmächtigen zu Lob und Ehren/ auch Erhaltung Fried und Einigkeit/ ein ewigwährende Union und Vereinigung aufgerichtet/ und bis dahero mit des Reichs und der Fürstenthume GOtt Lob wohl empfundenen beharrlichen Wohlwesen beständig nicht alleine continuiret/ sondern auch in Anno 1623. aus denen daselbst angezogenen Considerationen in verschiedenen Puncten vermehret/ und aber die in berührter Extension angedeutete Bewegnüß der schwürigen Läuffte sich allwege sorgsamer angelassen und zu solcher Gefährlichkeit ausgebrochen/ daß/ da dero Zeit zwischen dem Reiche und den Fürstenthümern eine nähere Conjunctur nothwendig angesehen/ ietziger Beschaffenheit nach/ noch eine vertraulichere Beysammensetzung/ um so vielmehr bedürfftig/ gestalt dieselbe / iedoch mit diesem ausdrücklichen Vorbehalt/ daß die alte Union, und deroselben obgedachte Extension in Anno 1623. ohne daß es hiernechst mit Unterhalt der darinn versprochenen Hülff/ wie es in andern folgenden Puncten dieses Vergleichs gesetzet/ gehalten werden/ nichts desto weniger in all ihren Worten/ Inhalt und Clausuln ietzo und zu ewigen Tagen gehalten und ohne einiges Disputat und Einrede nach wie vor/ unverbrüchlich gehalten werden soll/ auf gewisse Jahr verabscheidet/ wie folget:

Zum ersten sollen und wollen die Königliche Würd. und die Cron Dennemarck Norwegen von ietzo an zu rechnen in den nechsten fünff Jahren uns/ und den Fürstenthumen über die Unions-Hülffe/ dreytausend wohlgerüstete Mann zu Fuß/ auf ehiste Requisition, zur Assistenz zuschicken. Dagegen wir und die Fürstenthume Zeit gedachter fünff Jahre Ihrer Königl. Würde/ und der Cron auf Erfordern über die/ wegen der Union schuldigen dreyhundert Pferden eintausend bewehrter Knechte zu Hülff zu senden/ dabey aber erwehnet/ daß der Requirent nach allem Vermögen sich eilist rüste und præparire/ damit er dero Hülffe besser und sicherer zu gebrauchen.

Zum andern/ die auch von dem requirirten/ so lange sie der Requirent Zeit vorgesetzter Jahr benöthiget/ mit gebührlicher Bezahlung und Unterhalt versehen/ und zu dessen Behuff ihnen Commissarien zugegeben werden sollen/ immassen dañ auch ins künfftige mit der in voriger Union verheissenen Hülffe gleichergestalt gehalten werden soll/ daß nemlich die geschickte Hülffe nicht nur auf gewisse Monat/ sondern/ so lange sie der/ so sie erfordert/ benöthiget/ von dem/ der sie leistet/ unterhalten werden/ doch daß der Requirent nöthige Victualien für Geld zu kauffe verschaffe.

Zum dritten und damit die Hülffe auf Begehren desto schleuniger geschicket werden möge/ soll innerhalb sechs Wochen/ oder so bald müglich/ von Zeit der notification an zu rechnen/ anfangs aus dem Land-Volcke und Ausschusse/ so viele als deme/ so die Hülffe nöthig/ zu senden/ genommen werden; Es soll aber innerhalb acht Wochen die Hülffe von dem geschickten Landvolck/ und das übrige in den nechsten folgenden vier Wochen/ im Fall man an des Landvolckes statt solches begehret/ mit geworbenen zuvor gemusterten Völckern abgelöset und ausgetauschet werden.

Zum Vierdten/ und damit man mit der Werbung desto eher zum effect gelangen möge/ sollen beyde contrahirende Theile/ so viel Geld/ als zu eines jeglichen Anzahl Volckes zu werben nöthig/ im Bereitschafft haben.

Zum Fünfften/ die Hülffe aber wird dem/ so sie erfordert/ wo müglich/ an Enden und Oertern der Grentze der Königreiche und Fürstenthume/ da er sie am nöthigsten bedarff/ zugeschicket/ und fort angewiesen werden.

Zum Sechsten/ die Compagnien sollen/ der Abrede nach/ auf zweyhundert und funfftzig/ die Officirer mit eingeschlossen/ gerichtet werden.

Zum Siebenden/ die Hülffe wird gebrauchet/ da einer von uns Contrahenten und Unsere Königreiche/ Fürstenthümer/ Land und Leute zu Wasser oder Lande überzogen/ und überfallē/ oder feindlicher Weise angefochten/ vergewaltiget/ oder sonsten auf einige Weise verunrechtet würde/ doch ehe dagegen etwas thätliches von einem oder andern Theile angefangen/ soll nicht alleine alles in beyderseits reiffe deliberation gezogen werden/ sondern es soll auch der/ so um die Hülffe ersuchet/ zuvor alle gütliche Mittel u. Wege/ vermöge voriger Union, versuchen.

Nachdem aber über oberwehntes die Königl. Würde und Cron den Fürstenthümern etzliche ihrer/ und zwar ehe dieser Vergleich noch ratificiret/ auch vor erlittenener Gewalt/ zu Abwendung besorgender Gefahr/ die extendirte Hülffe auf Erfordern zugesandt; Als wollen wir, Hertzog Friedrich/ für Uns und Unsere Erben und Fürstenthumen auf der Königl. Würden und der Cron begehren/ bey deren gleichmäßige Defension uns ebener massen und nicht anders erzeigen.

Zum achten/ u. ob zwar unter diese auf vorige Jahre gerichtete Verbindnüsse allen/ so mit unter die vorigen Unionen gerechnet/ gehören/ soll doch niemand/ davon Ungelegenheit zu besorgen/ hierunter gezogen noch genommen werden.

Zum Neundten/ allermassen auch keiner der Contrahenten neue Alliancen/ die alten zu renoviren ausgenommen/ ohne vorgehende Communication, ob er mit darzu zu bewegen einzugehen bemächtiget/ da er aber dessen bedencken/ soll doch dabey aller præjuditz/ Schaden und Nachtheil/ so den vorigen Unionen/ jetziger Verbündnüs der Königreichen und Fürstenthümer dahero zugezogen werden könte/ verhütet werden.

Zum Zehenden/ nach Verlauff der fünff Jahre bleibet es/ wie auch in währender Zeit bey der Unions-Verbündnüss. und darinn versprochenen Hülffe/ doch daß es mit deren Besoldung/ auch nach Verliessung der fünff Jahren/ jederzeit/ wie beym andern Punct verglichen/ gehalten werde. Und soll diese extraordinaire Assistentz keinem Theil zu einigem Præjuditz gereichen/ noch sonst gegen etwas/ so in der Union enthalten/ angezogen werden. Alle diese vorgeschriebene Puncte und Articuln/ nichts ausgenommen/ gereden wir Friedrich/ Hertzog zu Schleßwig/ Hollstein/ Stormarn und der Dittmarschen für Uns und Unsere Erben und Nachkommen an der Regierung/ nebst dem hochgebohrnen Herrn Friedrichen/ Herrn Philipsen/ Herrn Joachim Ernsten und Herrn Johann Christian/ Erben zu Norwegen/ Hertzogen zu Schleßwig-Hollstein/ auch Prälaten/ Ritter- und Landschafft Unserer Fürstenthümer Schleßwig/ Hollstein/ Stormarn und der Dittmarschen bey unsern Fürstlichen Ehren/ Treuen und Glauben/ so dann wir Hertzog Friederich/ Philipp Joachim Ernst und Johann Christian/ wie auch wir aus den Prälaten und denen von der Ritterschafft/ und Erforderte aus den Städten/ geloben neben und mit Ihre Fürstl. Gnaden/ Unsern gnädigen Fursten und Heren bey unsern allerseits Ehren/ Treuen und Glauben dieses alles ohnverbrüchlich ohne alle Lst und Gefehrde vestiglich und wohl zu halten.

Uhrkundlich haben wir diesen Brieff und Temporal-Zusammensetzung mit Unsern Fürstl. Secreten corroboriret und mit eigenen Händen subscribiret/ massen auch von allen denen benannten Fürstlichen Personen/ auch Prälaten aus der Ritterschafft uñ Städten darzu erfordert/ dieselbe versiegelt und unterschrieben. Hingegen haben die Königliche Würden zu Dennemarck-Norwegen Unser freundlicher geliebter Herr Vetter Vater und Gefatter/ nebst denen von der Cron Dennemarck/ darinn benannten Reichs-Räthen zu obigen allem im einem von Ihr. Königl. Würden/ und Ihnen vollenzogen/ Uns eingehändigten Brieff sich gleichermassen obligiret und verbunden. Geben auf unserm Schlosse Gottorff/ den 1. May Anno 1637.

(L.S.) Friederich.
(L.S.) Friederich/ Hertzog S. H.
(L.S.) Philippus. Hertzog S. H.
(L.S.) Joachim Ernst.
(L.S.) Christian.

LVI.

Kayſers Ferdinandi III. Reſolution, welche Er denen Königl. Däniſchen Geſandten wegen Prorogation des Glückſtädtiſchen Zolles ertheilet/ de Anno 1637.

DEr Kayſ. Maj. unſerm allergnädigſten Herrn/ iſt unterthänigſt referiret und fürgebracht worden/ was der K. W. in Dennemarck (Tit.) allhier noch anweſende Geſandten/ Herr Chriſtian/ Graff von Pentz/ und Friedrich Gunter wegen Prorogation des Glückſtädtiſchen Zolls angebracht/ und daneben gebeten haben.

Nun wollen ſich J. Königl. W. allerdings verſichert halten/ daß J. Kayſ. Maj. nichts liebers noch angenehmers wäre/ als J. Königl. W. in dieſem ihrem Suchen/ allermaſſen in allem andern allen freundlichen Willen und Willfährigkeit in Wercken zu erweiſen/ ſie zweiffeln aber hierbey gar nicht/ mehr höchſtgedachte J. Königl. W. werden gute Nachrichtung anderweit bereit erlangt haben/ was der in GOtt ſeeligſt ruhende Kayſ. Maj. glorwürdiger Andenckens das geſampte Churfürſtliche Collegium, ſo viel angeregte Zolls-Prorogation anlangt/ gehorſambſt gerahten haben/ daß auch eballerhöchſtgedachte ietztregierende Kayſ. Maj. die von Ihro geſchworne Capitulation dahin verbinden thue/ keinen Zoll von neuen/ noch einige alte zu erhöhen/ oder zu prorogiren/ ohne beſondern/ und zwar Collegial-Rath/ Willen und Zulaſſen der Churfürſten und derhalben dieſelbe J. Königl. W. umb ſo viel mehr unſchwehr für entſchuldiget haben werden/ daß ſie angedeutem ihrem Suchen nicht deferiren können/ ſeynd aber Ihr. Kön. W. in allen fürfallenden Occaſionen alle angenehme Freundſchafft und Wohlgefälligkeiten zu erzeigen jederzeit gantz willig und bereit/ und haben vorwohlgedachten Herrn Geſandten auf eingereichtes Memorial nicht verhalten wollen/ de-

nen mehrhöchstgedachte Ihr. Kayserl. Mayestät zu beharrlichen Kayserlichen Gnaden insonderheit wohl beygethan seyn und verbleiben. Signatum Wien den 14. Nov. Anno 1637.

LVII.

Kayſers Ferdinandi III. erweiterte Expectantz vor Hertzog Joachim Ernst zu Hollstein/und deſſen Herren Gebrüdere und Vettere Sonderburgiſcher Linie / auff die Grafſchafft Oldenburg und Delmenhorſt /

de Anno 1638.

WIr Ferdinand der Dritte/ von GOttes Gnaden erwehlter Röm. Kayſer/zu allen Zeiten Mehrer des Reichs ꝛc. bekennen öffentlich mit diesem Brieffe/ und thun kund allermänniglich / daß weyland der Allerdurchleuchtigſte Fürſt und Herr / Herr Maximilian der andere Römiſcher Kayſer/ höchſtſeeligſter Gedächtnüß / unſer freundlich geliebter Herr und Vatter/ noch im Jahr 1570. den 4. Nov. weyl. dem Durchleuchtigſten Fürſten u. Herrn/ Herrn Friederich dem Andern/zu Deñemarck/ Norwegen/ der Wenden und Gothen König / Hertzogen zu Schleßwig/Hollstein/ Stormarn und der Dithmarſchen / Graffen zu Oldenburg und Delmenhorſt/ und S. Lden Vettern hochgebohrnen Adolph und Johannſen/auch Hertzogen zu Hollstein/ **Gottorffiſcher Linie**/aus gewiſſen und beweglichen Urſachen eine Kayſerliche Expectantz-Zuſage und Verſprechnüß dahin gnädigſt gegeben und mitgetheilt / da über kurtz oder lang die Graffen von Oldenburg und Delmenhorſt ohne Leibes- Lehens-Erben mit Tode abgehen / und dadurch dem Heil. Reich die Graffſchafften Oldenburg und Delmenhorſt ſich eröffnen uñ heimfallen würden/daß alsdann obhöchſtgedachte Ihre Majeſtät und Lden dieſelbe Graffſchafften mit allen Ihren Herrſchafften/ Herrlichkeiten / Obrigkeiten / Lehenſchafften / Schlöſſern / Märckten / Flecken / Dörffern / hohen und niedrigen Gerichten / Waſſerſtrömen/ Renthen/ Zinnſen / Gülden / Zöllen und Gefällen/ ſo viel deren von uns/und dem Heil. Röm. Reich zu Lehn rühren/ obbenanndtes König Friederichs zu Dennemarck und ſeiner beyden Vettern/ Hertzogen zu Hollſtein Liebden Lden und deren ehelichen Leibes-Lehens-Erben / **Gottorffiſcher Linien** / und nemlichen denjenigen / ſo von deroſelben Leibes-Lehens Erben/ der Sipſchafft halber/im nechſten Grade der Aelteſte ſeyn wird / und ſonſt **niemand anders** / gnädiglichen reichen und verleihen ſollen und wollen/ alles mehrern Inhalts berührter Expectantz und Anwarttung / welche alſo lautet / wie hernach folget:

Inſeratur. ſiehe oben pag. 39.

Und uns nun hierauff der Hochgebohrne Joachim Ernst für ſich ſelbſten / und im Nahmen ſeiner Gebrüder / Friederich und Philipſen/ wie auch Dero Vettern/ Johann Chriſtians/ Alexander Heinrichs / Ernſt Günthers / Georg Friederichs / Auguſten und Philipps Ludewigens/ weyland Alexanders hinterlaſſener Söhnen / aller Hertzogen zu Hollstein / **Sonderburgiſcher Linie** / in Unterthänigkeit angeruffen und gebetten/ daß wir obeinverleibte Expectantz-Brieffe über die Graffſchafften Oldenburg und Delmenhorſt / auf Maaß und Weiſe/wie ſolche obbenannten König Friederichs zu Dennemarck / und Dero Vettern / Hertzog Adolph und Johannſen zu Hollstein LL. den **Gottorffiſcher Linie** gegeben und mitgetheilet worden / auch auf ſein Hertzog Joachim Ernſt Ld. und obbenante Dero reſpectivè Gebrüdere und Vettern / **Sunderburgiſcher Linie** / zu extendiren und zu erſtrecken gnädiglich geruheten/ das haben wir angeſehen ſolch S. Ld. gehorſambſte demüthigſte Bitte / wie auch die angenehme getreue unterthänigſte und gantz willigſte Dienſte/welche S. Ld. nebenſt obbenannten Dero reſpectivè Gebrüderen und Vettern/Uns und dem heiligen Reich/ in unterſchiedliche Wege/ offte und vielmahlen gethan/und hinführo nicht weniger zu thun ſich gehorſambſt anerbieten/ auch wohl thun können/ mögen und ſollen/und darumb mit wohlbedachtem Muthe/ gutem Rath und rechten Wiſſen obberührte Expectantz und Anwarttung über die Graffſchafften Oldenburg und Delmenhorſt/ auch vorgedachtes Hertzog Joachim Ernſtes ſeel. Hollstein Ld. und Dero obſpecificirete Gebrüdere und Vettern / und deren ehelichen Leibes-Lehens-Erben / als Röm. Kayſer gnädigſt extendiret und erſtrecket/ thun das auch extendiren und erſtrecken/gönnen und geben Ihme Hertzog Joachim Ernſten/ und deſſen Gebrüdern und Vettern/auch deren Erben und Nachkommen/ die mehrberührte Expectantz und Anwartung/ über die vorgedachte Graffſchafften Oldenburg und Delmenhorſt / hiemit von Röm. Kayſerl. Maj. Vollkommenheit wiſſendlich/ in Krafft dieſes Brieffes/ und meynen / ſetzen und wollen/ daß dieſe Unſere Extenſion, Erſtreckung und Verleihung des ob. einverleibten Expectantz-Brieffs gantz kräfftig und mächtig ſeyn / ſtät feſt/ und unverbrüchlich gehalten und vollnzogen/ und ſich offtgedachter Hertzog Joachim Ernſt zu Holſtein Ld. Dero Gebrüdere und Vettern / und Ihre eheliche Leibes-Lehens-Erben deſſen alles ſeines Inhalts erfreuen / gebrauchen und genieſſen/und gäntzlich darbey bleiben ſollen und mögen/ von allermänniglich ungehindert. Jedoch ſoll vielgedachter Hertzog Joachim Ernſt zu Holſtein / deſſen reſpectivè Gebrüdere und Vettern / und deren eheliche Leibes-Lehens-Erben/ ſo lang und viel jemand von den Hertzogen Holſtein Gottorffiſcher Linie im Leben / ſich obberührter Expectantz und Anwarttung / keinesweges anmaſſen / ſondern bis zu deren gäntzlichen Abgang in Ruhe und Gedult ſtehen.

Und wir gebieten darauf allen und jeden Churfürſten / Fürſten / geiſtlichen und weltlichen/ Prälaten / Graffen / Freyherren / Rittern/ Knechten / Hauptleuten / Landvoigten / Vitzdomben/ Voigten / Pflegern/ Verweſern / Ambt-Leuten/ Land-Richtern / Schuldheiſſen / Bürgermeiſtern / Richtern/ Räthen/ Bürgern/ Gemeinden/ und ſonſt allen andern Unſern und des Reichs Unterthanen und Getreuen / in was Würden / Stand und Weſens die ſind/ ernſt- und feſtiglich mit dieſem Brieff/ und wollen / daß ſie obgedachten Hertzogen Joachim Ernſt zu Holſtein / und deſſen reſpectivè Gebrüdere und Vettern/ auch deren allen Erben und Nachkommen an dieſer unſeren auff ſie extendiret- und erweiterten Expectantz und Anwartung über obbeſtimmte Graffſchafften Oldenburg und Delmenhorſt in allen anderen Puncten und Articuln keinesweges hindern noch irren/ ſondern ſie dabey gantz ruhig und unangefochten ſeyn und bleiben laſſen / hierwider nicht thun / noch das jemand zu thun geſtatten/ als lieb einem jedem ſey unſere Kayſerliche Ungnade und Straffe/und darzu eine Pöen/ nemlich 40 Marck lödiges Goldes zu vermeiden/die ein jeder / ſo offt er frevenlich hierwieder thäte/ vielbeſagtem Hertzog Joachim Ernſt und deſſen reſpectivè Gebrüderen und Vettern/Hertzogen zu Hollstein / Sunderburgiſcher Linie und deren Erben und Nachkommen unnachläßig zu bezahlen verfallen ſeyn ſolle. Mit Urkund ꝛc. Geben zu Prag/ den 2. Sept. Anno 1638.

LVIII.

Kayſers Ferdinandi III. Lehen-Brieff vor Hertzog Joachim Ernst zu Hollstein/ und deſſen Herrn Gebrüdere und Vettere Sonderburgiſcher Linie/ worinn ſie zu geſamter Hand mit dem Fürſtenthum Hollstein und deſſen Zubehörungen beliehen worden /

de Anno 1640.

WIr Ferdinand der Dritte von GOttes Gnaden / erwehlter Römiſcher Kayſer / zu allen Zeiten Mehrer des Reichs/ in Germanien/ zu Hungern/ Böheimb / Dalmatien/ Croatien / Sclavenien ꝛc. König / Ertz-Hertzog zu Oeſterreich / Hertzog zu Burgund / zu Braband/zu Steyer/zu Kärnthen/zu Crayn/ zu Lützenburg/zu Würtenberg/ Ober- und Nieder-Schleſien/Fürſt zu Schwaben/Marggraff des heil. Röm. Reichs/zu Burgau/zu Mähren/ Ober- uñ Nieder-Laußnitz/Gefürſteter Graff zu Habsburg/zu Tyrol / zu Pfierdt / zu Kyburg und zu Görtz/ Landgraf in Elſaß / Herr auf der Windiſchen Marck/zu Portenau und Salins. Bekennen öffentlich mit dieſen Briefe/und thun kund allermänniglich: Alß wir hiebevor unterm dato den eilfften Auguſti, Jahres ſechszehen hundert/ acht und dreyßig/ dem Durchleuchtigſten Fürſten/ Herrn Chriſtian dem vierdten zu Dennemarcken/ Norwegen/ der Wenden und Gothen König/auch Hochgebohrnen Friedrich/ reſpectivè beyde Hertzogen zu Schleßwig/Holſtein/Stormarn und der Dithmariſchen/Graſen zu Oldenburg und Delmenhorſt / ꝛc. Unſere beſonders liebe Freund / Oheimb und Fürſten / mit dem Fürſtenthumb Hollstein / ſambt deſſen incorporirten Landen / Störmarn und Ditmarſchen / auch allen andern Herrſchafften/ Lehenſchafften / Müntz/ Gülden und Silbern / Glaiden / Zöllen / Wildbahnen / Wildnereyen / Ehren / Rechten / Würden / Zierden / Hohen- und Niedern Gerichten/ Gerichts-Zwängen/ und allen andern Herrligkeiten / Rechten und Gerechtigkeiten / zu obbeſtimbtem Fürſtenthumb / vermüge der alten Lehenbriefe / gehörig belehnet / Ihrer Ld. Liebden auch alle und jede Gnaden/ Freyheiten / Recht / Briefe / Privilegien und Handfeſten / die ihnen und Ihren Vorfahren von weyland Unſern Vorfahren am Reich / Römiſchen Kayſern und Königen gegeben ſeyn / mit ſambt ihren altem Herkommen und

und löblichen Gewohnheiten / die sie und ihre Voraltern bißhero gehabt und redlich hergebracht haben/ in allen und jeglichen ihren Worten/ Puncten/ Stücken/ Articuln/ Inhaltungen/ Meinungen und Begreiffungen erneuret und confirmiret/dabey aber männiglich / und insonderheit dem Hochgebohrnen Joachim Ernsten/ vor sich selbsten/dann im Nahmen und von wegen seiner Gebrüder Fridrich und Philipsen auch Vettern Johann Christian / Alexander Heinrichen/ Ernst Günthern / Georg Friedrichen/ Augusten und Philips Ludewigen / weyland Hertzogs Alexanders nachgelassene Söhne / aller Hertzogen zu Hollstein / Unsern lieben Oheimen und Fürsten nach tödtlichem Abgang Ihrer LLLLLLLLden respective Vaters und Groß-Vaters weyland Johansen/Hertzogs zu Hollstein ꝛc. Ihr Recht und Zuspruch zu gesambter Hand berührtes Fürstenthumbs und seiner Zugehörung biß zu fernerer Ihrer gütlichen Vergleichung ausdrücklich vorbehalten/ und uns dann als jetzt regierenden Römischen Kayser bemelte Hertzogen durch Ihrer LLLLLLLLden vollmächtige Gewaltträger den Edlen und unsere liebe Getreue/ Georg Ehrenreich / Freyherrn von Rögendorff und Matthiam Rebenick von Rebenberg Agenten an unserm Kayserlichen Hofe / gehorsamblich zu erkennen gegeben/ auch demüthiglich anruffen und ersuchen lassen/daß wir Ihre mitberührten Fürstenthumbe Hollstein und dessen Zubehörung / wie vorverstanden zu gesambter Hand nicht allein zu belehnen/sondern auch die darzu gehörigen Privilegien zu bestätigen / gnädiglich geruheten : Daß wir demnach gnädiglich angesehen S. LLden ziemlich Bitten/auch die stete Liebe/ lauter Treue und angenehme Dienste/ die Dero Vor-Eltern weyland Unsern Vorfahren/und er uns und dem heiligen Reich williglich unverdrößlich gethan haben / und er in künfftiger Zeit zu thun gutwillig erbietig ist/auch wohl thun mag und soll/und darumb mit wohlbedachten Muth/ gutem zeitigen Rath und rechtem Wissen / den obgenannten Unsern lieben Oheim und Fürsten Joachim Ernsten und S. LLden Gebrüdern und Vettern/ allen Hertzogen zu Holstein ꝛc. zu der gesambten Hand des Fürstenthumbs Holstein sambt derselben incorporirten Landen / Störmarn und der Dithmarschen/wie obstehet/ auch allen und ieden Herrschafften/Mannschafften/ Lehenschafften / güldin und silbern Müntze / Gläyden/Zöllen/Wildbähnen/ Weidnereyen / Ehren/ Rechten/Würden/Zierden/ hohen und niedern Gerichten/Gerichtszwangen/und allen andern Herrligkeiten/ Rechten und Gerechtigkeiten zu obberührtem Fürstenthumb gehörig/ gütlich verstattet / und ihnen dieselbe zu Lehen gnädiglich gereichet und verliehen / und darzu alle und jegliche darzu gehörige Gnade/ Freyheiten/ Rechten / Briefen/ Privilegien u. Handvesten/ in allen und ieglichen ihren Worten / Puncten/Articuln/Inhaltungen/Meynungen und Begreiffungen / mit sambt ihren alten löblichen Herkommen und guten Gewohnheiten erneuert/ confirmiret und bestetiget haben/reichen/ verleyhen/erneuren/ confirmiren und bestetigen ihnen auch solches alles von Römischer Kayserlicher Macht/Vollkommenheit/wissendlich in Krafft dieses Briefes/was wir ihnen von Recht und Billigkeit wegen daran zu verleyhen/ zu verneuren/zu confirmiren und zu bestätigen haben / also daß er solche gesambte Lehen und hinführo an von uns und dem heil. Reiche in Lehensweise inne haben / halten/besitzen/ nützen/ niessen/ uñ sich dero mit sambt allen und jeglichen ihren Gnaden/Freyheiten/Rechten/Briefen/ Privilegien/ Handfesten / alten löblichen Herkommen und guten Gewohnheiten/ die wir in allen und jeglichen ihren Worten/ Puncten/ Clausuln und Articuln hierinnen gemeldt und angezogen haben wollen/gebrauchen und geniessen soll und müge / in allermassen die seine Vor-Eltern Hertzogen zu Hollstein ꝛc. biß auf ihm bißhero ingehabt / vel quasi gehalten / genossen und besessen haben / von allermänniglich unverhindert/ darauff haben uns gedachte Hertzogen zu Holstein ꝛc. durch bemeldte ihre Gewaltragere / in Krafft fürgebrachten schrifftlichen Gewalts/ heute dato gewöhnlich Gelübde und Eyd gethan/ uns und dem heiligen Reiche getreu/ hold / gehorsamb und gewertig zu seyn / vor Ihren rechten natürlichen Herrn zu halten/ zu dienen und zu thun / als des Reichs getreue Fürsten/Ihrem Lehen-Herren und Römischen Kayser zu thun pflichtig und verbunden seyn / ohne Gefehrde ; und gebieten darauff allen und jeglichen des gemeldten Fürstenthums Holstein ꝛc. und desselben incorporirten und zugehörigen Land- und Herrschafften / Mannen / Ambtleuten/ Bürgermeistern / Richtern / Räthen/ Bürgern/ Voigten/Gemeinden / Hintersassen und Unterthanen was Würden/Standes oder Wesens die seyn/ernstlich und festiglich mit diesem Briefe und wollen/daß sie obgenannten Joachim Ernsten/ Hertzogen zu Holstein ꝛc. sambt S. LLden Gebrüdern und Vettern/ als ihre gesambte / rechte natürliche Herren / ohne alle Irrung und Wiederrede erkennen/ halten und ehren/Ihme in allen und jeglichen Sachen und Geschefften seine regalien/ Lehen/ Gerichte und Herrligkeit berührend/ getreu/ gehorsamb und gewärtig seyn/ auch für der andern unsern und des Reichs Unterthanen und Getreuen / daß sie mehrbemeldte Hertzogen zu Hollstein ꝛc. an dieser unser Kayserlichen Verleyhung gemeltes Fürstenthumbs und desselben Ein- und Zugehörungen/ als obstehet/ auch Erneuerung/ Confirmation und Bestättigung obberührter Freyheiten / Privilegien / Handvesten / alten Herkommen und Gewohnheiten nicht irren noch hindern/ sondern ihnen deren also geruhiglich gebrauchen/ geniessen und gäntzlich dabey bleiben lassen/ und hierwieder nicht thun/ noch das jemand zu thun gestatten/ in keine Weiß/ als lieb einem ieden sey unser und des Reichs schwere Ungnade und Straffe / und darzu ein Poen/ nemlich hundert Marck löthiges Goldes zu vermeyden/ dio ein ieder/ so offt er freventlich hierwieder thäte/ uns halb in unsere und des Reichs Cammer/ und den andern halben Theil obgenannten Hertzogen zu Hollstein ꝛc. unabläßig zu bezahlen verfallen seyn solle. Mit Uhrkund dieses Briefes besiegelt mit unserm Kayserl. anhangenden Insiegel/ der gegeben ist in unser Stadt Wien den neunzehenden Monats-Tag Maji nach Christi unsers lieben Herrn und Seeligmachers gnadenreichen Geburth/ sechszehenhundert/ viertzig/ unserer Reiche des Römischen im vierdten/ des Hungarischen im funffzehenden und des Böhmischen im dreyzehenden Jahre.

Ferdinand.

Ferdinand Graff Kurtz.

Ad Mandat. Cæs. Majestatis proprium.

Johann Goldener D. Mann. prop.

LIX.

Protestation, so im Nahmen Königs Christiani IV. in Dännemarck/ und Hertzog Friedrichs zu Schleßwig-Hollstein Stadt-Cämmerern/ Burgermeistern und Rath der Stadt Regenspurg/ als Directoren im Reichs-Städtischen Collegio übergeben worden/ die Stadt Hamburg nicht zu admittiren/ de Anno 1640.

Edle/ Ehrenveste / Fürsichtige und Wohlweise / insonders vielgünstige liebe Herren und werthe Freund / demnach die zu Dennemarck/ Nordwegen Königl. Majest. zu samt dero vielgeliebten Herrn Vettern/ Hertzog Friedrichen zu Schleßwig-Hollstein Fürstl. Gnaden/ gleich andern Churfürsten / Fürsten und Ständen des Reichs/ durch die von der Römis. Kayf. Maj. unserm allerseits allergnädigsten Kayfern und Herrn im abgewichenen Monat Majo, ausgelassene Schreiben zu gegenwärtigem Reichstag mit eingeladen/ und sich dieselbe der Schuldigkeit und Pflicht/ womit sie wie Fürsten des Reichs/ zuvorderst der Röm. Kayf. Majest. dann dem heil. Röm. Reich teutscher Nation unausseglichen vorwandt/ nicht unbillig erinnert/ als haben sie unsere wenige Personen an ihre statt mit gnugsamer auf die in gemeltem Schreiben enthaltender Punckt dirigirten Instruction gnädigst abfertigen wollen. Dem zu Folge auch gegen allerhöchst gedacht Ihrer Kayf. Maj. krafft der von uns gethanen allerunterthänigsten Vorträge/ sich dahin erkläret/ daß wir Ihre Königl. Maj. und Fürstl. Gnaden nun eine geraume Zeit/ und zwar etlich viel Jahr dahero die Reducirung des hochedlen werthen Friedens von Hertzen gewündschet/ sie auch bey dieser Reichs-Versamlung das ihre zu thun/ und gleich andern getreuen Churfürsten/ Fürsten und Ständen zu Erlangung solchen allgemein-nutzigen Zwecks/ nach Möglichkeit cooperiren zu helffen erbötig/ wann von Ihrer erbhuldeten Stadt Hamburg sie an ihrem guten Intent nicht verhindert würden.

Dann weil dieselbe in Qualität einer Reichs-Statt/ dem Bericht nach/ mit verschrieben seyn solle/ und aber sattsam bekannt / daß/ obgleich in längst abgelauffenem sechshundert und achtzehenden Jahre/ den sechsten Julii ein Exemptions-Urtheil für den Kayserlichen Fiscalen, contra das Fürstliche Hauß Hollstein am Kayserl. Cammergericht zu Speyer publiciret/ dennoch von Seiten hochgedachtes Fürstlichen Hauses/ revisio gebetten/ auch erhalten/ solche auch gehöriger massen verkündigt/ und am achten Julii Anno sechszehenhundert ein und zwantzig verrecessiret/ und also die gantze Sache in dem Stande/ worinnen sie für ausgesprochener Urtheil gewesen/ verblieben. Uber das die von Hamburg unterm dato Steinberg den achtzehenden Julii besagten sechszehnhundert ein und zwantzigsten Jahrs / und also gantzer drey Jahr nach Eröffnung obangeregter Speyrischer Urtheil/ sich mit Ihrer Königl. Majest. und Fürstl. Gnaden dahin ausdrucklich verglichen und vertragen/daß/ ungeachtet offt angezogenen Cammergerichtlichen Ausspruchs sie pendente lite in Revisorio Ihrer Königl. Majestät und Fürstl. Gnaden getreue Leute nit allein verbleiben/ sondern auch wann irgentswo Ihre Königl. Majest. mit Todt abgehen/ oder sonsten bey Ihr Fürstl. Gnaden Lini ein dergleichen Fall sich begeben solte/ sie so lang in Revisorio

rio uit erkandt/ dem Successori die Huldigungs-Pflicht allemahlen unweigerlichen zu leisten schuldig und gehalten seyn wolten.

Als hätten Ihre Kayſ. Maj. allergnädigſt zu ermessen/ daß zum Fall pendente lite in Revisorio etwas innoviret/ oder aber durch Admittirung der Hamburger zur Session unlaugbare helle Verträge annulliret werden solten/ dem Fürstlichen Hause Hollstein ein unersetzliches præjudicium dadurch zugezogen/ und sie also von den allgemeinen deliberationibus ausgeschlossen werden müssen.

Wann dann Ihre Keyſerl. Majeſt. ſich darauff allergnädigſt/ und zwar dahin erkläret/ daß ſie dieſe Controverſiam nach Recht und Billigkeit allergnädigſt zu entſcheiden gemeinet/ wir auch auſſer allen Zweiffel ſetzen/ es werde ſolche Reviſion förderlichſt erfolgen / als haben wegen der zu Dennemarck Norwegen Königlichen Majeſtät und dero vielgeliebten Herrn Vetteren/ Hertzog Friedrichen zu Schleßwig-Hollſtein Fürſtl. Gnaden / unſern gnädigſten und gnädigen Herrn/ wir eine Nothwendigkeit zu ſeyn erachtet/ den Herrn Directoren von deme/ was alſo pasſiret/ u. zwar zu dem Ende Part zu geben/ damit wann irgends wo die von Hamburg ſich bey ihrem Collegio præſentiren und zur allgemeinen Conſultation admittirt zu werden begehren werden/ ſie dieſelbe bis dahin/ und daß von offt allerhöchſterwehnter Ihrer Kayſerlichen Majeſtät der Entſcheid dieſer Controverſien erfolget/ abzuweiſen hätten.

Auf den widrigen Fall/ und da die Hamburger hindangeſetzet des Königlichen und Fürſtl. Reſpects/ und dabeneben eingeführten unwiederleglichen Gründe und Urſachen/ auch unerwartet des Kayſerlichen Ausſpruches zugelaſſen werden ſolten/ darwieder mit Vorbehalt aller dagegen competirenden beneficien beſter maſſen und quam ſolennisſimè proteſtirend. Datum Regenſpurg den neunzehenden (neun und zwantzigſten) Septembris Anno eintauſend ſechshundert und viertzig.

Der zu Dennemarck Nordwegen Königl. Majeſt. wie auch Hertzogen Friedrichen F. G. beederſeits regierender Hertzogen zu Hollſtein dieſer Zeit nach Regenſpurg abgeordnete Geſandten.

Chriſtoph v. d. Lippe. J. U. Kielmann.

LX.

Kayſers Ferdinandi III. Patent, worinn die Glückſtädtiſche Zolls-Conceſſion uf der Elbe aufgehoben worden/ de Anno 1640.

WIr Ferdinand der Dritte/ von GOttes Gnaden/ erwälter Röm. Kayſer/ zu allen Zeiten Mehrer des Reichs/ in Germanien/ zu Hungarn/ Böheimb/ Dalmatien/ Croatien und Sclavonien ꝛc. König/ Ertz-Hertzog zu Oeſterreich/ Hertzog zu Burgund/ Steyer/ Kärndten/ Crain und Würtemberg/ Grafe zu Tyrol. Entbieten allen und ieden Churfürſten Fürſten/ geiſt- und weltlichen/ Prälaten/ Graven/ Freyen/ Herrn/ Rittern/ Knechten/ Land-Marſchalcken/ Lands-Häuptleuten/ Landvögten/ Häubtleuthen / Vietzdomben / Vögten/ Pflegern / Verweſern / Ampleuten/ Landrichtern/ Schultheiſſen / Bürgermeiſtern / Richtern/ Räthen/ Bürgern/ Gemeinden/ und ſonſt allen andern unſern und des Reichs/ auch unſerer Erb-Königreich/ Fürſtenthumb und Landen/ Unterthanen und Getreuen/ was Würden/ Stands oder Weſens die ſeyn/ unſer Freundſchafft/ Kayſ. Gnad und alles guts: und fügen denſelben hiemit zu wiſſen/ was maſſen weiland der Allerdurchläuchtigſte Fürſt und Herr/ Herr Ferdinand der Ander/ Römiſcher Keyſer unſer freundlich geliebter Herr und Vater/ Chriſtmiltеſten Andenckens/ dem auch Durchläuchtigſten Fürſten/ Herrn Chriſtian dem Vierdten/ zu Dennemarck / Norwegen/ der Wenden und Gothen König/ Hertzogen zu Schleßwig-Hollſtein / Stormarn und der Dithmarſchen / Graven zu Oldenburg und Delmenhorſt/ unſerm beſondern lieben Freund und Oheimb/ unter dato den 23. Julii Anno 1633. auf gewiſſe Maß und Weiß/ einen Zoll zu Glückſtadt auf der Elb/ auf vier Jar verwilliget hat. Demnach ſich aber wieder ſolch Zolls-Exaction alſobald anfangs/ als auch nach gefolgter Zeit zu unterſchiedenen mahlen nicht alleine die Ehrſame unſere und des Reichs liebe getreue Bürgermeiſter und Rath der Stadt Hamburg/ ſondern auch andere zum häfftigſten beſchwehret hat/ beſagter unſer freundlicher lieber Herr und Vater/ allerhöchſtſeeligſter Gedächtnüß/ den 6. Januarii des 1637. Jahres bey deme damahls geweſenen Churfl. Collegial-Tag zu Regenſpurg/ auf des löblichen Churfl. Collegii Einrathen ietztbeſagtem Bürgermeiſter und Rath dero ſchrifftliche Kayſerl. Reſolution dahin ertheilet / daß nach Verflieſſung der/ den 23. Julii gemeltes 1637. Jahrs/ zu endlauffenden zur Glückſtadt verwilligten Zolls-Con-

ceſſion weiter nicht zugelaſſen/ noch verwilliget ſeyn ſolle/ geſtalt wir dann deme Zufolg/ nach Verflieſſung der berührten vier Jahren unterſchiedliche Ermahnungen an beſagtes unſers freundlichen lieben Oheimbs des Königs in Dennemarck Lbd. wegen Abſtellung berührtes Zolls abgehen haben laſſen / und ſolche unter heutigem dato wiederholt/ auch berührtes den 6. Januarii Anno 1637 ergangenes Decretum, wegen Abſtellung ſolches Zolls von neuem alles ſeines Inhalts confirmiret und beſtättiget/ daß nunmehr berührte erloſchene Zolls-Conceſſion aufgehoben/ auch kein weitere Prorogation, oder neue Conceſſion zugelaſſen noch verwilligt ſeyn/ und deroſelben von niemands weiter bezahlt und abgeſtattet werden ſolle. Und ſtellen Wir in keinen Zweiffel / beſagtes unſers lieben Freunds und Oheimbs des Königs aus Dennemarck/ und Hertzogs zu Hollſtein

Ferdinand.

(L. S. Cæſ.)

Lbd. werden ietztbemelte Erinnerung und Beſtettigung in gebührende Obacht nehmen/ und ſich weiter einiger Einforderung des Zolls/ oder anderer Exactionen/ es geſchehe unter was Prætext es ſeyn wolle / nicht unterfangen haben doch E. L. L. A. A. und Euch/ und männiglich/ inſonderheit aber denjenigen/ ſo die Commercien auf der Elb hinauff- oder abwerts führen/ dieſe unſere ſothane Verordnung/ damit ſich iedermann darnach zu richten habe / eröffnen/ und denſelben alſo nachzukommen ernſtlich anbefehlen wollen. Iſt auch unſer gnädigſter Will und Befelch/ daß den vidimirten Abſchrifften dieſes unſers Patents gleichmäßig Glauben/ als den Originalien ſelbſt/ zugeſtellet werde. Geben in unſerer und des Heil. Reichs Stadt Regenſpurg den 31. Dec. Anno 1640. Unſerer Reiche des Römiſchen im fünfften/ des Hungariſchen im 16. und des Böhmiſchen im 14.

Vt

Ferdinand Graff Kurtz.

Ad mandatum Sacræ Cæſ. Majeſtatis proprium.

Johann Söldener/ D. m. pp.

LXI.

Kayſers Ferdinandi III. nochmahlige Expectantz/ welche Er Hertzog Joachim Ernſt zu Hollſtein/ und deſſen Herrn Gebrüdern und Vettern Sonderburgiſcher Linie auf die Graffſchafften Oldenburg und Delmenhorſt ertheilt/ de Anno 1642.

WIr Ferdinand der Dritte von GOttes Gnaden erwehlter Römiſcher Kayſer/ zu allen Zeiten Mehrer des Reichs ꝛc. bekennen offentlich mit dieſem Brieff/ und thun kund allermänniglich/ daß weiland der Allerdurchleuchtigſte Fürſt und Herr/ Herr Maximilian der Ander/ Römiſcher Kayſer höchſtſeeligſter Gedächtnüß/ unſer freundlicher geliebter Herr und Vetter noch im Jahre funffzehenhundert ſiebentzig den 4. Novemb. weiland dem Durchleuchtigſten Fürſten/ Herrn Friedrich dem andern zu Dennemarck/ Norwegen/ der Wenden und Gothen König/ Hertzogen zu Schleßwig/ Hollſtein/ Stormarn und der Ditmarſchen/ Grafen zu Oldenburg und Delmenhorſt und S. Lbd. Vettern/ dem hochgebohrnen Adolph und Johanſen/ auch Hertzogen zu Schleßwig-Hollſtein **Gottorfiſcher Linie** aus gewiſſen und beweglichen Urſachen eine Kayſerliche Expectantz/ Zuſage und Verſprechniß dahin gnädiglichen gegeben und mitgetheilet/ da über kurtz oder lang die Graffen von Oldenburg und Delmenhorſt ohne Leibes Lehens-Erben mit Todt abgehen/ und dadurch dem heiligen Reiche die Graffſchafften Oldenburg und Delmenhorſt eröffnen und heimfallen würden/ daß alsdann obböchſtged. Ihre Majeſtät und Lbd. dieſelbe Graffſchafften mit allen ihren Herrſchafften / Herrlichkeiten / Obrigkeiten / Lehnſchafften/ Schlöſſern/ Märckten/ Flecken/ Dörffern/ hohen und niedern Gerichten/ Waſſerſtrömen/ Renthen/ Zinſen/ Gülten/ Zollen und Gefällen/ ſo viel deren von uns und dem heil. Reich zu Lehen rühren/ obbenanter König Friedrichs zu Dennemarck / und ſeiner beeden Vettern Hertzogen zu Hollſtein/ LLd. und deren eheliche Leibes Lehnes-Erben **Gottorfiſcher Linie** und nemlich demjenigen / ſo von deroſelben Leibes-Lehens-Erben der Sipſchafft halber im nechſten Grad/ oder in gleichem Grad der Aelteſte ſeyn wird/ und ſonſten niemands andern/ gnädiglich reichen und verleihen ſollen und wollen/ alles mehren Inhalts berührter Expectantz und Anwartung/ welche alſo lautet/ wie hernach folget:

Inſeritur Kayſers Maximiliani Expectantz/ welche oben unter dem 1570. Jahre zu befinden.

Und uns nun hierauff der hochgebohrne Joachim Ernſt für ſich ſelbſt/ und im Nahmen Sr. Lbd. Gebrüdere Friederich und Philippen/ wie auch

auch dero Vättern Johann Christians/ Alexander/ Heinrich/ Ernst Günthers/ Georg Friedrichs/ Augusten und Philipps Ludewigens/ weil. Alexanders hinterlassener Söhne/ aller Hertzogen zu Hollstein/ **Sonderburgischer Linie**/ in Unterthänigkeit angeruffen und gebeten/ daß wir obeinverleibten Expectantz-Brieff über die Grafschafften Oldenburg und Delmenhorst auf Maß und Weise/ wie solche obbenantes König Friedrichs zu Dennemarck/ und dero Vättern/ Hertzog Adolffen/ und Johansen zu Hollstein L. L. Ld. Gottorffischer Linie gegeben und mitgetheilet worden/ auch auf sein Hertzog **Joachim** Ernstes Lbd. und obbenanten dero respectivè Gebrüdere und Vättern/ **Sonderburgischer Linie**/ zu extendiren und zu erstrecken gnädiglich geruheten/ das haben wir angesehen solch S. Ld. gehorsamlich demüthigste Bitte/ wie auch die angenehme/ getreue/ unterthänigste und gantz willigste Dienste/ welche S. Lbd. nebenst obbenanten dero respectivè Gebrüdern und Vättern/ uns und dem heiligen Reich in unterschiedliche Wege offt und vielmahlen gethan und hinführo nicht weniger zu thun sich gehorsambst anerbieten/ auch wohl thun können/ mögen und sollen/ und darumb mit wohlbedachtem Muth/ gutem Rath und rechtem Wissen obberührte Expectantz und Anwartung über die Grafschafften Oldenburg und Delmenhorst auf vorged. Hertzog Joachim Ernstes zu Hollstein Lbd. und dero obspecificirte respectivè Gebrüdere und Vättern/ und deren eheliche Leibes-Lehens-Erben/ als Röm. Kayser/ gnädiglich extendiret und erstrecket/ thun das auch/ extendiren und erstrecken/ gönnen und geben ihme/ Hertzog Joachim Ernsten/ und dessen Gebrüdern und Vättern/ auch deren Erben und Nachkommen/ die mehr berührte Expectantz und Anwartung über die vorgedachte Grafschafften Oldenburg und Delmenhorst hiermit von Römischer Kayserl. Macht/ Vollkommenheit wissentlich in Krafft deises Briefes/ und meinen/ setzen und wollen/ daß deise unsere Extension, Erstreck- und Verleihung des obeinverleibten Expectantz-Brieffes gantz krafftig und mächtig seyn/ stet/ fäst und unverbrüchlich gehalten und vollnzogen/ und sich offt gedachtes Hertzog Joachim Ernst zu Hollstein Liebden/ dero Gebrüder und Vättern und ihre eheliche Leibes-Lehens-Erben dessen alles seines Inhalts erfreuen/ gebrauchen/ geniessen/ und gäntzlich dabey bleiben sollen und mögen/ von allermänniglich unverhindert/ doch uns und dem heil. Reich an unsern und sonstmänniglichen an seinen Rechten und Gerechtigkeiten unvorgriffen und unschädlich.

Und wir gebiethen darauff allen und jeden Churfürsten/ Fürsten/ geist- und weltlichen/ Prälaten/ Graffen/ Freyherrn/ Rittern/ Knechten/ Hauptleuthen/ Landvögten/ Viztdomben/ Vögten/ Pflegern/ Verwesern/ Amptleuthen/ Landrichtern/ Schuldheissen/ Burgermeistern/ Richtern/ Räthen/ Bürgern/ Gemeinden/ und sonsten allen andern unsern und des Reichs Unterthanen und Getreuen/ in was Würden/ Standt oder Wesens die sind/ ernst- und fästiglich mit diesem Brieff/ und wollen/ daß sie obgedachten Hertzog Joachim Ernsten zu Hollstein/ und dessen respectivè Gebrüdere und Vätter/ auch deren aller Erben und Nachkommen an dieser Unserer auf sie extendirt- und erweiterten Expectantz und Anwartung über obbestimbte Grafschafft Oldenburg und Delmenhorst in allen deren Puncten und Articuln keines weges hindern noch irren/ sondern sie dabey gantz ruhig und unangefochten seyn und bleiben lassen/ hierwieder nicht thun/ noch das jemand andern zu thun gestatten/ als lieb einem jeden sey unsere Kayserl. Ungnade und Straffe/ und darzu eine Poen/ nemlich 40. Marck lötigen Goldes zu vermeiden/ die ein jeder/ so offt er freventlich hierwieder thäte/ uns halb in unsere und des Reichs Cammer und den andern halben Theil vielbesagtem Hertzog Joachim Ernsten/ und dessen respectivè Gebrüdern und Vättern/ Hertzogen zu Hollstein Sünderburgischen Linie und deren Erben und Nachkommen unnachläßig zu bezahlen verfallen seyn solle.

Mit Uhrkund dieses Brieffs besiegelt mit unserm Kayserlichen anhangenden Insiegel/ der gegeben ist in unser Stadt Wien/ den ersten Monats-Tag Aprilis nach Christi unsers lieben Herrn und Seeligmachers gnadenreichen Geburth im sechszehenhundert zwey und viertzigsten unserer Reiche des Römischen im sechsten/ des Hungarischen im siebenzehenden/ und des Böhemischen im funffzehenden Jahre.

Ferdinand.

L. S.

Ferdinand Graff Kurtz.

Ad Mandat. sacræ Cæs. Majestatis proprium.
Johann Söldner.

LXII.

LII.

Königs Christiani IV. in Dännemarck Manifest wieder die Cron Schweden/ worinn auch wegen des Fürstl. Hauses Hollstein Meldung gethan worden/ de Anno 1644.

WIr Christian der Vierdte/ von GOttes Gnaden zu Dännemarck/ Norwegen/ der Wenden und Gothen König/ Hertzog zu Schleßwig/ Hollstein/ Stormarn/ und der Ditmarschen/ Graf zu Oldenburg und Delmenhorst ꝛc. Entbiethen der K. Kayſ. Lbd. und Maj. allen Christlichen Königen und Herrschafften/ auch männiglich nach eines jeden Hochheit und Stande/ unsere freundliche Dienste/ Freundschafft/ Liebe und alles gutes/ auch Königl. Gunst und Gewogenheit/ darneben zu wissen fügend/ welchergestalt wir durch einen unvermutheten des Schwed. Kriegs-Heers unter dem Feld-Marschalk Leonhardt Torstensohn feindlichen Einfall anfangs in unsere Fürstenthümbe/ Schleßwig/ Hollstein und deren pertinentien/ folgends in die zu unser Cron Dännemarck immediat gehörende Provintz Jütland/ unumgänglich gemüßiget werden/ den Unfug solches übermütigen Gewalts durch diß Manifest männiglich für Augen zu stellen/ und zu dessen mehren Erläuterung/ die zwischen unsern Königreiche und der Cron Schweden aufgerichtete Verträge/ wordurch nicht allein alle Streitigkeiten aus dem Grunde beygelegt/ ewiger Friede gestifftet/ sondern auch wie es künfftig/ da nachtheil. Irrungen sich erregen solten/ zu halten versehen/ kürtzlich anhero zu ziehen; Nachdem nun Anno 1560. da König Ericus in Schweden der dreyzehende diß Nahmens/ allerhand Eingriff gegen unsern in GOtt ruhenden hochgeehrten Herrn Vattern/ K. Friederichen den II. sich unternommen/ und dadurch Anlaß zu einem langwierigem blutigen Kriege gegeben/ derselbe aber durch Vermittelung Kayſers Maximiliani, der König in Franckreich und Polen/ auch des Churfürsten in Sachsen/ Anno 1570. beygeleget/ ist durch deren Unterhandlung vorangeregter ewiger Fried aufgerichtet/ welche beyde Könige und ihre Nachkommen und Erben sambt ihren Königreichen bey Königl. Würden/ Treuen und Worten der Warheit/ auch Straff einer Million Golds zu halten verpflichtet seyn solten. Es ist auch in demselben ein gütiger Austrag beliebet/ daß nemlich wann Irrung einfielen/ deren Entscheidung von beyder Theilen niedergesetzten Reichs-Räthen/ und da dieselbe sich eines endlichen gewissen Spruchs/ darum daß dem einem so viel Stimmen als dem andern Theil zugefallen/ nit entschliessen könten/ einem Obmann solte heim gegeben werden; Wolte aber einer der contrahirenden Könige obiges alles nicht zulassen/ auf solchen Fall solten die Reichs-Räthe und Unterthanen ihrer Eyde und Pflichte entbunden/ und dem König/ so lange bis er sich auf vorige Weise eingelassen/ zu folgen und zu gehorsamen nit schuldig seyn wie solches die Beylage Litera A. mit mehrern ausweiset. Es ist derselbe Austrag wieder Anno 1612 zwischen uns/ und des nehist in GOtt verblichenen Königs Gustavi Adolphi Lbd. de novo confirmiret/ lit. B. und in Anno 1624. etliche Irrungen/ die sich domahls anspinnen wolten nach dessen Maßgebung durch die zusammen geschickte Reichs-Räthe componirt und beygelegt worden. Wir haben auch folgends mit seiner Liebden glorwürdigsten Andenckens die Zeit ihres Lebens und hernacher mit iezigen Königinnen Lbd. und Regierung gute nachtbarliche Correspondentz gepflegen und unterhalten/ ingleichen von der Cron Schweden keine andere Gedancken/ als daß sie eben das wiederumb thun würde/ geschöpffet: Wie dann solches gantz klärlich daraus erhellet/ daß wir uns so viel Jahr hero gantz eyfrig bemühet/ sie der schweren Kriegs-Last im Römischen Reich zu entbürden/ und in Ruhe und Frieden zu setzen; Da doch wo ein eintziges böses talentum oder Mißtrauen gegen die Cron in unserm Hertzen gewesen wäre/ wir sie billig unter solchem Onere hätten stecken lassen/ und nach gemeiner Practica, per vicinorum discordias & bella unserer Königreich und Landen Ruhe und Securität suchen sollen. Weiln aber kein widrige Intention gegen sie auch kein böser Argwohn von ihr bey uns gehafftet/ so haben auch solche Consilia bey uns nicht statt finden mögen/ sondern vielmehr dieselbe/ wordurch wir ihr einen guten Frieden verschaffen möchten/ wie wir denn mit GOtt und reinem Gewissen bezeugen können/ daß wir darunter nichts gefährliches/ sondern beyder kriegenden Theil best mit aufrichtigem Hertzen und Gemüth gesucht. Darum wir dann Anno 1629. bald nach getroffenen Vergleich zwischen der Römischen Kayser Lbd. Majest. und uns/ bey deroselben üm Einräumung gütiger Handlung zwischen ihr und des Königs in Schweden Lbd. Ansuchung gethan: Und wie wir darauff gewierige Antwortt erlanget/ des Königs in Schweden Liebden auch gleichfalls unsere interpolition acceptiret/ einen Tag nacher Dantzig im Verfahr Anno 1630. angesetzt/ welchen der Römische Kayser Lbd. und Majest. durch einen Burggrafen von Donau beschicket/ keine Handlung aber ist vorgangen/ weiln

von Schweden niemand erschienen. Wir haben doch deswegen unsere gute Intention nicht fahren lassen/ besondern sofort nach hochged. Seinen Lbd. des abgelebten Königs Todt bey den Reichs-Räthen oder vielmehr dem Reichs-Cantzlern Ochsenstern/ als damahligen Plenipotentiario in Teutschland die Reassumption eines so heylsamen Wercks weiter urgiren lassen/ wie denn auch derselbe laut Extracts Litera C. vermittelst seines Schreibens/ an unsere Reichs-Räthe sub dato Cöln an der Spree den 4. Februarii Anno 1633. solches zu hohen Danck angenommen/ und daß uns die Cron und Princeßin desfalls nit wenig verobligirt /sonderlich aber ihme unser friedliebendes Gemüth ob vorigen löblich geführten Actionen mehr denn gnug bekannt/ domahlen bezeugen müssen; Solches auch hernach anderweit besagt Extractis Lit. D. sub dato Franckfurth den 17. May ejusdem Anni gegen uns selbsten wiederholet/ wir haben auch hernacher unser kostbare Legation nacher Breßlau gehabt/ welche ebenmäßig vergeblich und ohne Frucht gewesen/ den weiter immer zu die vorgeschlagene Unterhaltung zu gewündschten Frieden getrieben/ bis wir nach vieler schweren langwierigen uñ offtmahls vergeblich angewandten Bemühung endlich durch göttliche gnädige Verleihung es dahin gebracht/ daß die bey dem in Teutschland so lange continuirten blutigen Kriege interessirte Potentaten und Herrschafften in den præliminaribus nach langen und schweren Tractaten gäntzlich verglichen/ und darauff mit ihrer allerseits Beliebung ein Tag zu der General-Friedens-Handlung in der Stadt Oßnabrück ausgeschrieben. Wie nun daselbsten die Kayſ. Gesandten mit den Unserigen schon versambelt gewesen/ des Königs in Franckreich Lbden den Anzug der ihrigen notificiret/ die Königl. Hispanische sich auch) in vicinia befunden/ dannenhero männiglich in guter Hoffnung gestanden/ es würden nunmehr die langgewünschten Tractaten einen Fortgang gewinnen/ und etwas ersprießliches durch Wiederbringung eines allgemeinen Friedens gebären/ und wir insonderheit unsere Gedancken und Consilia dahin allein gerichtet/ wie wir diß wohlangefangene Werck durch Beystand des Allerhöchsten ferner fortsetzen/ vnd uns dadurch um die gantze Christenheit/ wie der Ochsenstern in oballegirten Extracten selbsten angedeutet/ verdient machen könten; So haben wir schmertzl. sehen und erfahren müssen/ / daß alles durch die Schweden uhrplötzlich über einen Hauffen geworffen worden. Denn da wir vns zu ihnen wegen vorangezogenen Erb-Vereinigung und Verbündnüssen nichts widriges versehen können/ wir sie vnsers wissens auch nit offendiret/ oder da sie ja offensiones zu prætendiren gehabt/ es vorgedachten offtmahls wiederhohlten/ bestätigten und practicirten Austrägen untergeben sollen/ ja/ da sie aller Liebe und Freundschafft dem Ansehen nach gegen vns sich angenommen/ unsern ordinari Residentem bey ihnen und dem ihrigen wiederum bey vns gehabt/ ferner ihr Gesandter zu der Friedens-Handlung mit den unserigen/ als den beliebten mediatoribus fast täglich vertauliche Communication gepflogen/ und anders nichts allenthalben/ als nachbarliche Liebe/ Fried und Einigkeit vorgeben/ da lassen sie durch ihren Generalen unsere Lande und Leute in die 60. Meilen/ von den äussersten Gräntzen unsere Fürstenthumben/ bis so weit sie in unser Königreich) kommen mögen/ feindlich occupiren und einnehmen; Welches er dann leicht effectuiren können/ weiln wir vns keiner Hostilität befahret/ sondern unter dem Schein der Freundschafft ohne einige vorgehende/ bey allen erbaren Völckern sonst übliche clarigation und Ankündigung des Krieges die Lande uhrplötzlich überfallen/ daß die Unterthanen ihn mitten drinnen gesehen/ ehe man etwas von seiner Ankunfft erfahren können; Daher er auch in die 30. Meilen niemanden in Waffen gefunden/ als etwa 50. Mann in einem Fort an der Ost-See/ welches er bey nächtlicher Weise feindlich erstiegen und eingenommen/ den Gouberneur gefänglich angehalten/ und annoch bey sich hätte. Zwar hat vnser Reichs-Marschalck unterdessen in unser Abwesenheit unsere Reichs-Grentzen mit etwas Reuterey besetzet/ auch zu dessen Behuff eine Schantze zu verfertigen angefangen/ zugleich an vorgedachten Schwed. Generaln/ um sich der Ursachen solcher invasion, und was man sich zu ihm weiter zu versehen/ zu erkundigen geschrieben/ wie die Beylage sub lit. F. mit mehrern ausweiset. Es hat aber berührter General den abgeschickten Trompeter bey sich behalten/ und das Schreiben unbeantwortet gelassen/ bis er abermal ungewarter Sachen uhrplötzlich mit seiner gantzen Macht zu Roß und Fuß auch bey sich habender Artollerie auf unsere Reuterey gegangen/ selbe als an Anzahl viel weniger pousiret und in gedachte Schantz gejaget und solches in den 4ten Tag continuiret. Wie er aber seine übrige erwartende Infanterie und grobe Stücken an sich gezogen/ hat er vorerwehntes Schreiben beantwortet/ die Ursachen der in Hollstein und andere der Ends gelegene Oerter genommen Quartier der Noth imputiret/ daß er aber die zusammen rottirte Trouppen verfolget/ und seiner Sicherheit zugeleget/ vermüge der Beylage lit. F. berichtet/ und zugleich angeregte Schantz aufforderen lassen. Vnd weil nun etwas Landvolck zu Besatzung darin gewesen/ selbe auch zu keiner perfection, wie obgedacht/ gebracht/ als hat er sie also fort einbekommen/ die Knecht die Gewehr

wehr niederzulegen gezwungen/ alsofort gantz Jütland mit starcken Durchstreiffen verheert/ den Fürstenthümern gleich mit unerzwinglichen Contributionen/ Raub und Abnahm alles devastiret/ und andere Enormitäten zu geschweigen/ unsere Reichs-Officirer/ und vom Adel gefänglich anhalten lassen/ und sich weit ärger/ als Christliche Feinde pflegen/ gebähret. Woraus ohnschwehr / was von angeregten gantz nachdencklichen und hochmüthigen Schreiben zu urtheilen/ abzunehmen und zu schliessen/ und zwar daß diese so feindliche Invasion und Procedueren nicht nur auf gewisse Provintzen/ noch zu blosser Recouvirung der Armee/ die ihm ohne das in unsern Ländern ohne unsern Consens zu suchen nicht gebühret/ angesehē/ sondern vielmehr aus feindl. hochmüthigen Vorsatz und Hoffnung/ vns/ unserm Königreich/ Land und Leuten ingesambt den Garaus zu machen vorgenommen. Uns ist zwar hierbey die eigentliche Ursachen dieser wieder vns gefasseten so feindlichen Resolution unwissend/ können aber/ daß ihr gegen vns gefaßter Haß und unser Königreich und Landen florirenden friedlichen Stande tragende Mißgunst/ nebenst jetziger Occasion der in Händen habenden stattlichen Teutschen Armée, und unsere auf ihre Freundschafft gesetzte Sicherheit sie darzu vornehmlich bewogen/ leicht ermessen / seynd sonsten versichert/ daß keine einige andere Ursach so nach gött- und weltl. Rechten zu solcher ungewanten Hostilität gnugsam nimmer mit Fug wird beygebracht werden; Und da schon uns unwissend/ etwas/ so ihnen zu dieser Blutstürtzung Anlaß hätte geben können / vorgelauffen/ so wird doch der modus procedendi weder vor GOtt noch den Menschen justificiret werden mögen. Dann der Allerhöchste ja an den gerechtesten und also nöthigsten Kriegen kein Belieben; Wie solte er dann solche unnöthige und ohne Ursach angefangene approbiren? Vnd wie er bey seiner Warheit geschworen/ dem/ der den Bund bricht/ darauff er sein Hand gegeben/ den Bund/ so er gebrochen/ auf den Kopff zu bringen; Also wird er gewiß diese wieder aufgerichtete Pacten/ Bund- und Austräge unter dem Schein der Freundschafft an Bund- und Glaubens-Genossen erwiesene Untreu und Gewalt zu seiner Zeit rächen. Sie werden auch von keinem Menschen/ so Erbarkeit und Tugend je geliebet/ hierin Beyfall bekommen; Weiln aller Völcker Recht und Gebrauch nach zu rechtmäßigem Kriege nit allein hocherhebliche Ursachen/ sondern daß man dieselbe dem Gegentheil/ ehe man zu den Extremitäten schreite / kund thue/ erfordert wird/ welches auch dem natürlichen Recht und gemeiner Billigkeit dermassen gemäß erachtet/ daß auch das Gegentheil iederzeit vor unzuläßig und unehrbar gehalten worden: Zu geschweigen wenn durch offentliche Pacten/ daß es nicht anders zu machen/ præcaviret und versehen. Zwar will uns vorgebracht werden/ ob wolte von Schwedischer Seiten/ was mit ihren Schiffen in Oresund vor diesem vorgangen/ vor rechtmäßige Ursach dieses uns aufgebürdeten Krieges angezogen werden; Wir zweiffeln aber nicht/ wann alle passionirte anfangs innen werden/ wie zu Anhaltung der Schwed. Schiff aus so vielfaltig verspürten/ folgends auch erwiesenen Unterschleiff und entdeckter Betriegerey wir bewogen/ uñ mit den particulier-Kauffleuten nicht de facto, sondern bloß secundum justitiæ normam dergestalt verfahren/ daß man sich über die in erster Instanz abgesprochene Urtheil beschweret/ wir selbst zu mehrer Bezeugung unser zu unpartheyischer Justitz tragenden Begierden dañoch die Sache benebenst unsern Reichs-Räthen in Verhör gezogen/ es werde alsdann Uns/ daß wir unsers Rechten gebrauchet/ niemanden verdencken; Zumahlen da über das von vns/ bey solchem Verhör mehr auf Unterhaltung nachbarlicher Freundschafft/ als was das Recht erfordert/ gesehn worden. Ob nun solcher halber und etwa wegen angehaltener drey oder aufs höchst vier Schiffen ein blutiger Krieg unter Christen sofort anzufangen / lassen wir die Welt judiciren. Zuförderst hätte man ja dem in den Verträgen bey Erregung einiger Gravaminum vorgeschriebenen modo folgen sollen; Wann alsdenn den Sachen nit geholffen/ hätte man den Weg ad extrema noch offen gehabt: Gestalt sich unsere Reichs-Räthe laut Beylage sub lit. G. gnugsam erkläret/ und zu nichts anders als beständiger friedlicher Intention, und daß in dergleichen vorfallenden differentien gedachten alten Verträgen/ nachgegangen werde / anerbothen. Wiewohl sonst gemeldte Schwed. Regierung sich zu beschweheren keine erhebliche Ursach: Dann niemand fast in Europa zu finden/ der das Commercium derogestalt/ wie sie etliche Jahr hero mit Zollen und zwar ohne Fug und Recht graviret/ wie es dann vnsere Unterthanen durch ihre zu Dantzig in der Pillau/ auch noch anietzo in der See zu Rostock/ und in gantz Pommern angesetzte Zölle hart empfunden; Es ist auch damit / ob schon man die geringste Gerechtsamkeit darzu nit gehabt/ so scharff verfahren/ daß weder unsere eigene Proper-Güther/ noch unsers Sohns des erwehlten Printzen Lbd. ungeachtet unsere Päße produciret / davon entfreyet gewesen. Welches ob es wohl mit keinem Recht zu bescheinigen/ auch ein weit gröſſer und enormer gravamen worden/ so nunmehr viel Jar gewähret: So haben wir doch deswegen das gemeine Wesen weder weiter turbiren/ noch mehr Christen-Blutstürtzung anrichten wollen; Solten aber die Schweden/ vorigen allen ungeachtet vermei-

nen / durch die im Sund mit etlich wenigen Schiffen nit ohne Recht und Fug vorgenommenen Proceß gnugsam Ursach zu kriegen erlanget zu haben/ würde männiglich gewiß unsere gegen sie geführte Aufrichtigkeit deste mehr zu verspüren haben/ im̃ Betracht / daß ob vns zwar auf die Weise viel grössere u. weit unverantwortlicher Vrsach zum Krieg durch vorerzehlte Procedu-en gegeben/ und uns an dergleichen Gelegenheit/ als sie ietzo ergriffen/ noch stattliche Offerten derer/ so uns mit ins Spiel zu ziehen sich höchst bemühet / nicht ermangelt/ wir dannoch vns weder dieses noch jenes bewegen lassen/ wieder Gewissen/ Religion/ Pacten/ und Verträgen etwas vorzunehmen. Solte auch uns all dasjenige/ was den Schweden recht gewesen/ wieder GOttes Wortt und die natürliche Billigkeit nit zugelassen seyn/ möchten wir gerne „wissen/ was doch des regierenden Hertzog zu „Hollstein ld. und die andere abgetheilete Her„ren Sonderburgischer Linie gesündiget / wel„che gleichergestalt weder die nahe Blutfreund„schafft mit der Königiñen/ weder die Commu„nia sacra salviren können. Wir müssen billig GOtt/ der aller Blutdürstigen und Falschen Feind/ dieses alles bis zu seiner Zeit anheim stellen/ zweiffeln gar nit/ die gantze unpassionirte Welt werde aus diesem gegen vns vorgenommnen unverantwortlichen procedere, von der Schweden eygentl. Intent und Vorhaben des ietzigen Krieges nunmehr zu urtheilen und klärlich zu schliessen haben / wie fälschlich die Defension und Erhaltung der Evangel. Religion als eine End-Ursache ihrer Waffen bisher vorgegeben worden: da sie sich weder Gewissen noch Bedencken gemacht/ sich mit vns/ als einem Evangel. Potentaten/ ohne einige Noth/ Recht und Vrsach zu zulegen/ unser arme Unterthanen gantz zu ruiniren/ damit ja in gantz Europa kein Evang. König Chur- oder Fürst unruinirt verbleibe; Ob nun auf solche Weise die Evangel. Rel. defendiret/ oder zu deren Unterg. geholffē wird/ werden beserglich alle Evang. mit gar zu spāter Ruin u. Leyde erfahren/ ja daß dieser Krieg allein den Evang. zu Schaden u. Verderb angefangen / gestalt bloß die benachb. Evangel. Städte / Communen und Unterthanen an Handel und Wandel hierdurch merckl. præjudiciret/ die schon ruinirte Benachtbarschafft/ so sich bisher aus unserm Lande mit aller Nothdurfft wieder versehen/ die auch ihr Asylum und Zuflucht dahin gehabt/ nit wenig betrübt werdē; Zu geschweigen was Evang. Kirchen u. Schulen bey gäntzl. Desolation Teutschlandes dieser Krieg für Schaden zufügen wird. Daß also leyder! Gottes H. Nahm auch bey den Schweden ihrer Falschh. u. bösen Intenten Deckel seyn muß. Alldieweil aber aus obigen unsere Unschuld zur Gnüge erhellet/ der Schweden gegen vns vorgenommener modus procedendi auch dergestalt bewand/ daß ein jegl. der Benacht. sich daran zu spiegeln/ u. auf seine Sicherh. bey Zeiten zu gedencken/ vielweniger die etwan mit selbiger Cron sonsten alliirte Ursach haben/ ihnen beyzustehen/ oder Hülff zu leisten/ weil es heisset: Ad injusta bella nulla est obligatio. Dann auch die Confœd. diesen Verstand in̄er haben/ wañ rechtmäßige Vrsach aufgedrungen und zuförderst kein gütl. Versuch statt findet/ sie alsdañ ehist ihren effect erreichē/ welch bey der Schwed. seite gantz aus den Augen gesetzet und vielmehr dieselbe bloß audendo & bella ex bellis serendo groß zu werden gedencken. Dannenhero ihre Bundsgenossen sich destomehr vorzusehen habē/ u. ihnen solches nit zu gestatten/ noch zuviel zugetrauen/ damit sie nit mit Hindansetzung aller Treu u. Bunds-Respecten eben mit ihnen/ wie mit vns/ unterschiedenen andern geschehen/ untreue Nachtbarschafft spielen mögen/ mit Zerstörung der Friedens-Tractat. nit wir allein/ sondern zugleich alle Potent. u. Herrschafften/ die sie so embsiglich befördern helffen/ ja insgemein alle Christl Hertzen/ die an die grausamen Blutstürtzungen u. jämerlichen Landverderben/ welche nun von so vielen Jahren hero einen grossen Theil Europæ elendiglich überschwemet/ einen Abscheu getragen/ u. hingegen die Wiederstifftung eines heylsamen gemeinen Friedens von Hertzen und mit Ernst gesuchet/ offendiret/ und an ihrem rühmlichen Vorhaben gehindert worden; Deñ je ietzo recht am Tage u. abzunehmen/ mit was Ernst u. Gemüth die Cron Schw. zeithero den Frieden in Teutschl. begehret/ indeme sie nit allein die vorstehende Tract. selbsten turbiret/ sondern auch darüber einen neuen Krieg bloß als friedhäßige ohne rechtschaffene Vrsach angefangen/ ebenmäßig/ daß die noch bißhero in der Ost- und West-See etlicher massen getriebene Commercia nunmehr durch diese Unruhe gehemet u. in Confus. gebracht ihnen als so muthwilligen Uhrhebern deroselben alle/ inzu imputiren/ u. beyzumessen. seyn wird. So versehen wir vns gäntzlich/ mäñiglich werde dieses unchristl. u. barbarbarische Attentatum der Gebühr nach empfinden u. an den blutdürst. Anstiftern zu eysern gemeynet seyn/ darneben bey uns/ die wir in dem heylsl. Vorhaben fernere Vergiessung Christenbluts/ auch Verherung u. Desolationes der Lande abzuwenden/ nit allein wieder Willen gehindert/ sondern auch zu unverwarneter Sache/ feindlich überzogen/ überfallen u. des vnsrigen beraubt seyn/ umbtreten u. zu Wiedererlangung deſſelben wieder die Hand bitten; Insonderheit getrauen wir festiglich dem allgewaltigē gerechten Gott/ der an allen Bunds- u. Friedsbrüchigen Actionibus einen Abscheu hat/ vns väterlich schützen u. dem/ was er uns in Gn. verleihen/ kräfftiglich nach manuteniren werde. Geben in unser Statt Otten-See/ den 30. Jan. An. 1644.

LXIII.

Friedens-Instrument zwischen der Cron Schweden an einem: und der Cron Dännemarck andern Theils/ worinn auch wegen Pommern/ Hollstein und der Stadt Wißmar Vorsehung geschehen / aufgerichtet zu Brömsebro / Anno 1645.

DEr Großmächtigsten Hochgebohrnen Fürstin und Fräulein / Fräulein Christinen / der Schweden / Gothen und Wenden erwehlten Königin und Erb-Fürstin / Groß-Fürstin in Finland / Hertzogtinnen zu Estland und Carelln/ Fräulein über Ingermanland ꝛc. unser allergnädigsten Königin und Fräul. wie auch der Reiche Schweden/ ꝛc. Räthe und gevollmächtigte Commissarien.

WIr nachgeschriebene Axel Oxenstirn/ Freyherr zu Kynutho / Herr zu Fyholm und Tydorn/ Ritter / Reichs-Cantzler / und Ober-Landrichter in Wester-Nordland und Lapmarcken: Matthias Soop / Freyherr auff Möllsöcker u. Binrum und Ober-Landrichter in Ingermanland: Turo Bielcke/ Freyherr zu Salstadt/ Herr zu Froßmyck: Und Turo Sparre/ auf Ohrstadt und Kaffweloös/ alle drey Assessores in dem Königlichen Hoffgericht zu Stockholm etc. Thun hiermit kund und zu wissen/ nachdem nun eine zeithero zwischen höchstbemelter Ihro Königlichen Majestät auf der einen/ und dem Durchleuchtigsten / Großmächtigsten / Hochgebohrnen Fürsten und Herrn/ Hn. Christian dem Vierdten zu Dennemarck/ Norwegen/ der Wenden und Gothen Könige/ Hertzog zu Schleßwig / Hollstein/ Stormarn/ und der Ditmarschen / Graffen zu Oldenburg und Delmenhorst/ und der Crone Dennemarck auf der andern Seiten / einige Mißverstände und Irrungen und unter andern insonderheit wegen der Segelatien/ Commertien und Zoll-Freyheit im Ohre Sund und was deme anhängig / entstanden und erwachsen/ welche alle zuletzt so weit ausgebrochen/ daß sie die jetzige schwebende und brennende Kriegs-Flam̃e/ so zwischen Ihr. Ihr. Mayestät Mayestät und diesen löblichen Nordischen Reichen/ zu beyder Reichen und derer Unterthanen u. Einwohnern grossen Schaden und Verderben/ angezündet haben/ daß der Durchläuchtigste/ Großmächtigste Fürst und Herr/ Herr Ludwig der Vierdzehende/ Christlicher Königl in Franckreich und Navarra / wie auch von seinetwegen dessen geliebte Fr. Mutter und Regentin in Franckreich / die Durchlauchtigste/ Großmächtigste Fürstin und Frau/ Frau Anna/ Königin in Franckreich und Navarra / aus sonderlicher affection und Christlichem Mitleyden/ so wohl mit diesen Nordischen Reichen/ als auch der gantzen nunmehr eine lange Zeit hero perturbirten Christenheit/ für gut befunden/ alle mügliche und billiche Mittel zu suchen und zu ergreiffen / wordurch solche angezündete und umb sich fressende Kriegs-Flam̃en/ insonderheit in diesen Nordischen Reichen/ ausgeloschen und gedämpffet/ und in deren Stelle Friede/ Ruhe / Freundschafft und gutes Vertrauen wiederum gestifftet und auffgerichtet / und also allen fernern Unglück vorgekommen / auch solcher Gestalt zu dem so hoch nöthigen/ und von männiglich mit Verlangen wünschenden allgemeinen Frieden in der Christenheit/ ein Anfang gemacht werden könte: auch zu solchem Ende im verflossenen Jahre zu beiderseits Ihr. Ihr. Majest. Majest. in Schweden und Dennemarck / den Wolgebohrnen Herrn / Herrn Caspar Caynet de la Toullerie, Rittern / Cursans/ Freyherrn/ Consistorial/ Graffen / und in diesen Nordischen Reichen extraordinarie Ambassadeuren abgefertigt/ mit Ordre, bey den Ihr. Ihr. Majestät Majestät der Christenheit Zustand zu remonstriren / dannechst zu dem Vergleich und friedlichen Consiliis dieselbe zu vermögen/ und seines Herrn Unterhandlung und Interposition, so auch seinen selbst eygenē Fleiß/ Mühe und Arbeit/ und solches alles je ehe je lieber im Wercke zu erweisen: Dahero dann Ihro Königliche Majestät / so wohl durch den Respect gegen Ihr. Ihr. Mayest. Mayest. zu Franckreich / als aus eygener Begierde und Verlangen diese Kriegs-Flamme auszulöschen und zu dämpffen / und hingegen Friede und Ruhe in allen ihren Reichs-Gräntzen/ wie auch vertrauliche Freundschafft und gut Verständnüß mit all dero Nachbaren / insonderheit mit Dennemarck und Norwegen / welche so wohl wegen der weitläufftigen Gräntze / als in viele andere Wege grosse Gemeinschafft mit diesem Reiche haben/ auffzurichten und zu conserviren bewogen / sich Ihro Mayestät in Franckreich freundlichen Rath und dargebottene Unterhandlung gefallen zu lassen/ und genehm zu halten / und indem Ihr. Majestät zu Dennemarck gleicher Gestalt dero Belieben darin gegeben / ist darauff erfolgt / daß vermittelst wohlberührten Frantzösischen Ambassadeur Unterhandlung/ eine Zusam̃enkunfft auff der Gräntze bey Brömsebroo zwischen beyder Reichen Commissarien und Gevollmächtigten von jeglicher Seiten vier an der Zahl/ und von gleicher Condition, gegen den achten Februarii nechst entwichenen Jahres bewilliget und verabschiedet worden / woselbst wir vorgedachte auch an gesetztem Ta-

ge und Stelle/ höchstbemeldter Ihr. Mayestät und der Cron Dennemarck Reichs-Räthen und Gevollmächtigten Commissarien/ den Wolgebohrnen/und Wohl-Edlen Herrn Cortz Völefeldt zu Eckeskatz/ Rittern/ Reichs-Hoffmeistern und Stadthaltern auff Möön. Herrn Christian Tommisson zu Stugardt/ Rittern Ihr. Königlichen Majestät Cantzlern/und Stadthaltern über Sanct Kunts-Closter/ Hn. Christoffer Urne zu Asemarck/ Rittern und Stadthaltern auff Dragsholm/ und Herrn Jürgen Seefeldt zu Reffs/ Königlichen Land-Richtern in Seeland und Statthaltern in Ruckestadt-Closter/ begegnet/und nachdem wir einer des andern Vollmacht und Procuratorium durchgesehen/richtig und genügbafft befunden/und auff beyden Seiten verwechselt und überlieffert/ seynd wir in den Nahmen der Heiligen Dreyfaltigkeit zusammen getreten/ diese gantze zeithero die zwischen den Reichen gewesene Zwist- und Streitigkeiten mit höchstem Fleiß ponderiret und examiniret auch alle Mittel und Wege/umb selbige beyzulegen/ und einen guten beständigen sichern Frieden und Freundschafft wiederum zu stifften/ und anzurichten betrachtet/worbey dann höchstbemeldter Ihrer Mayestät Mayestät in Franckreich Ambassadeur seinen höchsten Fleiß/ Dexterität/ Mühe und Arbeit so lange und unverdrossen angewendet/ biß daß endlich im Nahmen/ und von wegen Ihrer Mayestät Mayestät unserer allergnädigsten Könige/deren Successoren/und der Cronen Schweden und Dennemarck/ wie uns der Abschaffung aller schwebenden Irrungen/Streit- und Zwistigkeiten halber/ und hingegen über einen ewigwehrenden/unwiederrufflichen/ beständigen Frieden und Freundschafft verglichen/vereiniget/verabscheidet und beschlossen/ auch von beyder Ihrer Maj. Maj. deren Successoren/ Räthen/ Dienern u. Unterthanen in Schweden/ Dennemarck und Norwegen zu ewigen Zeiten beständig/ vest und ungeändert/ auf Art/ Form und Weise/ als folget/ gehalten werden solle.

I.

Erstlich/ weiln die Fahrt und Segelation durch den Sund und Belt aus der Ost- in die West-See/und von dar wieder zurück/wie auch selbiger Segelation und Durchfahrt angehende Gerechtigkeit/Zoll und Accis, ingleichen andere Beschwehrungen Freyheit/ nebenst den Certificationen über die Wahren auff Schiff und Güter/ die wegen befahrenden Unterschleiffs angestellte Inquisitiones, Visitationes, Verhinderungen/ Arreste/ und Rechts-Processen sampt was davon mehr dependiret/ zu dem jetzigen Motivus und Orlog die Haupt-Ursachen seyn/ als ist nach weitläufftigen und manigfaltig gepflogenen Conferenzen und Unterhandlungen solches endlichen dergestalt gütlichen verglichen/ verabscheidet und beschlossen/ auch im Nahmen und von wegen Ihr. Königl. Mayestät in Dennemarck/ derer Successoren und der Cron Dennemarck zugesaget und versprochen/ daß Ihr. Königliche Mayestät in Schweden dero Successoren die Könige in Schweden/und dero Unterthanen und Einwohner in dem Königreich Schweden/ und dem Groß-Fürstenthum Finnland/ in Ingermanland/ Estland und Liefland/ das Recht/ die Freyheit und Macht hiernechst zu geniessen haben sollen/ mit ihren eygenen/ so wohl auch gemieteten Schiffen/ Schuten/ und andern groß und kleinen Schiffs-Gefässen/ mundiret und ungemundirten Orlog- oder Kauffarthey-Schiffen durch den Sund und Belt zu segeln/ wie auch ihre Wahren und Güter/ von was Orten oder Eygenschafft dieselbe auch seyn mögen/ nach Beschaffenheit der Zeit/ und eines jedweden eygenen guten Willens und Gelegenheit/ohn einzig Verbodt/ Hindernüß und Auffenthaltung in einigerley massen durch den Sund und Belt zu führen und führen zu lassen.

II.

Und ist dieses dergestalt zu verstehen/ daß Ihr. Königliche Mayestät/ dero Successoren und vorbeschriebene dero Unterthanen und Einwohnern in Schweden/ Finnland/ Ingermanland/ Estland und Liefland/ soll frey und offen stehen/ nach deren Gefallen und guten Gelegenheit/ allerhand Wahren und Güter ohn Unterscheid/ Exemption, oder Limitation, es seyn Landwahren/aus andern Reichen/oder Städten gekaufft/ und zur Hand gebracht/ in- oder ausserhalb Reichs gewachsen oder gefallene und bearbeitete/ insonderheit allerhand Kriegs-Ammunition/ oder was darzu dienlich/ als da seyn mit Nahmen: Kupfer/ Meßing/ oder eisserne Stücken/ grosse und kleine Mußqueten/ Pistolen/ Waffen/ Degen/ Kugeln/ Pulver/ Lunten/ Salpeter/ oder was zu der Arbeit und Artillerie gehörig/ und wie es immer Nahmen haben mag/ und zum Kriegsgebrauch dienlich ist/ es werde gleich aus Schweden/ Finnland/ Ingermanland/ Estland/ Liefland/ als Pommern/ Mecklenburg/ Lübeck und dem Preußisch- und Churländischen Städten in die Länder/ welche an der West-See liegen/ oder auch aus diesen in die Ost-See nach Schweden und den vorberührten darunter belegenen Provinzien oder des nechsten Weges nach Pommern/ Mecklenburg/ Lübeck/ den Preußisch- und Churländischen oder anderen Städten gebracht/ ohne Hindernüß/ Auffhalten/ Beschwer/ Verbott/ oder einige Taxation, durch den Sund und Belt zu führen.

III.

III.

So sollen auch alle Ihr. Königl. Mayestät und dero Unterthanen und Einwohnern in Schweden/ Finnland/ Ingermanland/ Estland und Liefland Schiffe und Güter/ von was Sorten dieselben auch seyn mögen/ nebenst deren Schiff-Kauffleuten und andern Passagieren/ die Schiffe mögen ihnen gantz eigen/ oder Schwedischen Unterthanen darein ein Part zugehören/ wegen der Zöll/ Accisen/ Impositen/ Ungelder/ oder was für dergleichen Namen sie jetzo haben oder künfftig unter einigem Prætext, wie der auch seyn möchte/erfunden und erdacht werden könten/so wohl mitlerzeit die Schiffe in dem Sund und Belt stille liegen/ als wann sie dadurch und wieder zurück gehen/in erstberührtem Sund und Belt/ frey und ausser Beschwehrung seyn. Solten aber die Schiffe gantz und gar Frembden zustehen/ oder Frembde darinnen Part haben und von Schwedischen Unterthanen gemiethet seyn/so mögen dieselbe Ihr. Majestät in Dennemarck die Gerechtigkeit/ welche sie vermöge der Pacten und Gewohnheiten von den Schiffen abzustatten schuldig/ entweder von dem gantzen Schiffe/ daferne es Frembden gäntz zugehörig/ oder nach Proportion des Antheils/ erlegen/ und solches alles/ der in diesem Vertrag für die Schwedischen Schiffe/ Personen und Güter beschriebenen Freyheit/ Gerechtigkeit und Immunität/ in allwege ungekräncket.

IV.

Welche der Schwedischen Unterthanen/ Segelation und Freyheit/ wegen der Beschwehrungen dergestalt vor accordiret/ und von Ihr. Maj. in Dennemarck/ auch dessen deroselben Successoren/ der Dänischen Könige und Cronen Nahmen angelobet und vergewissert ist/ daß alle Ihr. Königliche Majestät und dero Unterthanen in Schweden/ Finland/ Ingermanland/ Estland und Liefland/ diese vorhin erzehlte Freyheit und Gerechtigkeit/ auff Persohnen/ Schiffe/ Güter/ Wahren/ sie mögen in- oder ausserhalb Reichs erworben oder beygebracht worden seyn/ ohne Unterscheid geniessen/ und hinführo alle vorbeschriebene Schwedische Schiffe/ Güter/ Brieffe/ Schrifften/ wie auch die Schiffe/ welche Schwedische Güter führen/ nebenst darauf befindlichen Persohnen/ so wohl im Sund als Belt/ von allen Inquisitionen/ Visitationen/ Messungen/ Arresten/ Anhaltungen/ Rechts-Processen/ Confiscationen oder andern Beschwerden befreyet und exempt seyn/ und über dieselben/ so weit sich die Durchfahrt/ Navigation/ Commerzien/ und deren dependentien erstrecken/ kein jus superioritatis, oder daraus erwachsende jurisdiction exerciret/ vielweniger ohne ihr und des Eygeners Jawort und guten Willen jemand/ oder etwas aus den Schiffen genommen/ noch dieselbige einigermassen zu Dienst gezwungen werden solen.

V.

Dieweilen aber die Certificationen/und die wegen der Genughafftigkeit von den Parten gefassete unterschiedliche Meynungen und Auslegungen/ nicht wenig die in dem Sunde angestellte Inquisitionen/darüber eingerissene Mißverstände/und darauff den zwischen den Reichen erfolgten Krieg veranlasset und verursachet haben/ derohalben/ und damit hinführo solchem allem vorzubauen/ auch die Schwedische Freyen Schiffe und Güter von den andern/ welche dem Zoll und Beschwerden unterworffen/ destobesser und richtiger zu unterscheiden seyn mögen/so hat man bey diesem Articul einen solchen Unterscheid gemacht/ und sich dahin verglichen und verabscheydet/ daß/ wann einige Schwedische Orlogs-Schiffe groß oder klein/ eines oder mehr beladen oder unbeladen durch den Sund lauffen/ solches oder dieselben in dem Sund gegen Cronenburg kommende/ jetzt berührtem Schloß Cronenburg zu Ehren/ und nirgends anders in dem Canal deß Sundes/ sein oder ihre zween Topsseegel auf der grossen Mast/ biß solches oder dieselben die Vestung salliret/ fallen lassen/ und die Schwedische Lösung Schlessen/ auch mit der Dänischen Lösung von dem Schlosse wiederum geehret werden/ und da die Orlogs-Schiffe alsbald darauff ohne niederlassung des Ancker s ihren Cours fortsetzen/ ihnen solches frey stehen/ und dieselben zu keinem andern Bescheid verbunden seyn sollen. Würden aber einige Schwedische Orlogs-Schiffe aus ein oder ander Ursache in dem Sund für Ancker setzen/ und der Gouverneur auff Cronenburg den Capitain des Schiffes/ oder die Schiffe beschicken/ dieselbe/ woher sie kommen/ mit Freundlichkeit befragen und ihren Seepaß/ jedoch ohne Zumuthung einiger weitern Beschwerde/ zu sehen begehren lassen/ alsdann soll der Capitain auff dem Schwedischen Orlogs-Schiffe sich nicht weigern/ des Gouverneurs Abgeordneten seinen Seepaß vorzuzeigen/ und sie also bey allen Begebenheiten einander mit Freundschafft und Höfflichkeit begegnen/ sonsten in andere wege aber mit Einziehung der Flaggen/oder dergleichen nicht beschweret werden. So viel aber den Belt betrifft/ stehet es den Schwedischen Orlogs-Schiffen frey/ nach Anleitung des Windes und der Gelegenheit Nyeburg zu passiren/ doch daß sie in der Nähe des Schlosses Nyeburg die Ancker fallen lassen sollen/und wird es allda wie bey Cronenburg im Sund gehalten.

VI.

Alle andere Schwedische/ Ihr. Königlichen Mayestät Unterthanen und Einwohnern in

Schwe-

Schweden/ Finnland Ingermanland/ Estland/ und Liefland zugehörige/ und mit lauter Bürger und Einwohner Gütern und Wahren beladene Schiffe/ als welche vermöge dieses Vertrags und Vereinigung/ von allen Molestien und Beschwehrungen exempt und befreyet seyn/ sollen von Ihr. Königl Majestät selbst/ oder dero Bedienten/ in dero selbst angehen den Sachen oder von Burgermeistern u. Rath in den Städen einen General-Paß über die Schiffe u. Güter/ welche Bürgern und andern des Reichs Einwohnern zuständig/ mit sich führen/ welcher mit General-Worten das Schiff und Gütern vorbemeldten Schwedischen Unterthanen und Einwohnern zugehören/ bezeuget: und soll solcher Paß nachfolgender Gestalt lauten:

Concept eines General-See Passes für ein Schwedisch Schiff/ so gantz Schwedisch/ und mit Schwedischen Gütern beladen ist/ welches mutatis mutandis auf frembde Schiffe/ so lauter Schwedische Güter führen / aptiret und gerichtet werden kan.

Wir Bürgermeister und Rath N. N. thun zu wissen/ daß dieses Schiff N. worauf N. Schiffer/ ist Schwedisch/und in unser Stadt (oder einer andern Schwedischen Stadt) zu Hause/ und mit Gütern und Wahren/ so alleine Schwedischen Leuthen zuständig/ beladen/ und nach der West-See zu gehen gewilliget/wie solches dessen Reder N. nebenst seinen Mitredern und Consorten (soferne mehr Mitreder gefunden werden) für uns und unserm Gerichte bezeuget/ u. darüber diesen unsern Paß u. Urkund zum Beweiß/ daß Schiff und Gut vermöge der Gerechtigkeit und den Reichs-Abscheiden/ in dem Sunde und Belt von allem Zoll und Beschwerden befreyet zu seyn gebühret/ begehret hat. Urkundlich haben wir dieses mit der Stadt Insiegel und des Stadtschreibers Unterschrifft bekräfftiget. Actum, &c. Welchen Paß / nachdem er auf der Zoll-Buden in Hölsingöer von denjenigen/ so durch den Sund segeln; und in Nyeburg von denen/welche durch den Belt gehen/ aufgewiesen werden/ Ihr. Königl. Maj. zu Dennemarck Zöllnern eingelieffert werden/ und dieser hingegen verpflichtet seyn soll/ als fort ohne Aufhalten seinen Beweiß mit dem Tag und Dato, daß selbiges Schwedisch Schiff und Güter durchpasiret/ und seinen See-Paß vorgezeiget/ von sich zu geben und solchen des Inhalts/ wie folget:

Concept des Beweisses/ so den Zöllnern in Helsingöer und Nyeburg den Schiffern/ so ihre See-Pässe und Certificationen einlieffern/ zu geben oblieget.

Anno 1645. den in dem Monat hat Schiffer N. in N. zu Hanffe mit seinem Schiffe. N. mit seinen See-Paß oder Certification auf Schiff und Güter überantwortet. Datum N. Tag und Jahre ꝛc. Zu mehrer Gewißheit ist ihm dieser Schein mitgetheilet/ und mag also das Schiff mit den Gütern und Leuten ohne Hinderniß/ Nachtheil/Beschwehr/oder fernere molestie seinen Weg und Cours gehen.

VII.

Gleicher Gestalt soll es mit den von Schwedischen Bürgern und Einwohnern gemieteten Schiffen/so mit nichts anders/ als eitel Schwedischen Gütern beladen/ gehalten werden/ welche nachdeme sie ihren mit General-Worten abgefasten See-Paß/ vorerwehnter massen/ auf der Zoll-Buden zu Helsinghör oder Nyeburg gezeiget und eingelieffert/ und von dem Zöllner daselbst ihren Beweiß/ (so auch ohne Verzögerung ihnen gegeben werden soll) empfangen/ wie auch wegen des frembden Schiffes/ oder dessen Antheils die Gebühr (jedoch des Schwedischen Schiffs oder dessen Anparts/ Güter und Personen Freyheit ungekräncket) abgestattet haben/ ebenermassen ohne fernere Beschwehr Hinderniß oder Molestie/ nach derselben Gelegenheit ihren Weg und Cours gehen mögen.

VIII.

Da auch einig Schwedisch geballastet Kauffardie-Schiff den Sund oder Belt passirete/ das soll auch auf Art und Weise/ wie vorhin gesaget ist/ auf der Zoll-Buden zu Helsingöer und Nyeburg durch einen General-See-Paß seine Beschaffenheit/ und daß es in Schweden/ Finnland/ Ingermanland/ Estland/ oder Liefland zu Hauß/ angeben/ und hernacher ohne fernere Beschwehr/ Hinderniß oder Aufhaltung/ gleichwie vor erwehnet / nach dessen Gelegenheit seinen Weg und Cours fortsetzen mögen.

IX.

Solte aber einig groß oder klein Schiff/ so mit theils Schwedischen/ theils andern ausländischen Gütern und Wahren/ welche dem Zoll im Sund und Belt unterworffen/ beladen wäre/ durch den Sund und Belt gehen/ selbiges soll eine sonderliche Certification auf die Güter und Wahren/ so es für Schwedische Bürger und Einwohner in Schweden/ Finnland/ Ingermanland/ Estland und Liefland geladen hat/ mit sich führen/ und selbige Certification dergestalt formiret seyn/ daß darinnen alle Last-Güter/ welche offen/ loß und ungebunden/ mit ihrem Gewicht/ Zahl und Masse an Schiffpfunden und Lasten specificiret/ als da ist Kupffer/ Meßing/ Eyssen/ There/ Pech/ allerhand Getreydig/ Saltz/ eingesaltzene Fische / Butter/ Talch / Hanff / Flachs / oder dergleichen Wahren: Aber Kramer-Wahren/ und was in den Küsten/ Packen/ Fäßer oder Tonnen/ geschla-

schlagen und eingefasset werden kan/ solches soll ohne Specification der Wahren mit Schwedischen und eines jedweden Marck- oder Kennzeichen auf den Küsten/ Packen/ Fäßern und Tonnen gezeichnet/ und daß selbige Packen/ Kisten/ Fässer und Tonnen/ nebenst darinnen befindlichen Wahren/ Schwedischen Bürgern und Einwohnern zugehören/ in der Certification ohne Specification der Sorten/ bezeugt werden: Gestalt dann mehrerer Richtigkeit halber/ und um alle disputen und Miß-Verstände zu verhüten/ das Formular der Certificationen hierbey folget:

Concept der Certificationen für ein Schwedisch Schiff/ so mit einem Theil Schwedischen/ und mit einem Theil unbefreyeten Gütern beladen/ welches mutatis mutandis auf einbefrachtet/ oder ungemiethetes frembdes Schiff zu accommodiren.

Wir Burgermeister und Rath N. N. thun zu wissen/ daß für uns und unserm Gerichte an untergesetztem dato N. N. Bürger in dieser Stadt (oder einer andern Schwedischen Stadt oder sonsten ein Schwedischer Einwohner) sich eingestellet / und zu erkennen gegeben hat/ was gestalt er in das Schiff N. so N. zugehörig/und worauf N. Schiffer einschiffen lassen/ Kupffer/ Eisen/ Flachs/ Hanff/ Schiffpfund/ ꝛc/ Weitzen/ Roggen/ Gersten/ Last oder Tonnen/ ꝛc. Breter/ Dielen/ ꝛc. Masten Stück ꝛc. Weinplepen/ Drehöfft-Ahmen/ Bier Last ꝛc. Packen/ Küsten/ Fässer und Tonnen/ mit allerhand Schwedischen Kram-Gütern und Wahren (den Zahl darzu gesetzet) bezeichnet mit N. Kennzeichen/so ihme oder dem Bürger und Einwohner N. zugehöret/ begehrende darnechst zum Beweiß/diese unsere Certification, daß das Schiff gantz/ oder weniger/ nebenst obspecificirten Gütern/ vermöge der Gerechtigkeit und der Reichs-Abschieden/ in dem Sund und Belt/ von allem Zoll und Beschwerde befreyet zu seyn gebühret. Urkundlich haben wir dieses mit der Stadt Insiegel und mit des Stadtschreibers Unterschrifft bekräfftiget. Actum.

Und wann eine dergleichen Certification, wie erwehnt/ nach Anleitung der Wahren eingerichtet/ auf der Zollbuten zu Helsingöer oder Nyeburg vorzeiget und eingelieffert worden/ alsdann sollen die derogestalt certificirte Wahren hernacher mit fernerer Visitation, Inquisition, Arrest und detention und Gerichts-Processen oder Confiscation nicht beschweret oder angefochten werden. Da es sich auch begebe/ daß wegen der andern dem Zoll unterworffenen Gütern einige Inquisition anzustellen/ Anlaß und Ursach gefunden/ und der Unterschleiff so groß seyn würde/ daß das Schiff und die Segelation durch Ausstellung einiger Bürger nicht zu salviren seyn könte/ so sollen sie mit der Zollbeschwerende Gütern/ worauff man einen Argwohn oder Action haben wird/ alsofort ausgeladen und alda zu Helsinghöer oder Nyeburg aufgebracht/ und solches zum höchsten innerhalb acht Tagen verrichtet werden/ damit das Schwedische oder gefrachtete Schiff/ samt den Schwedischen Gütern auf das längste ehe acht Tage vergehen/ ungehindert seinen Cours möge fortsetzen können/ und die Schwedische nicht länger aufhalten vielweniger der Schwedischen Finnischen / Ingermanländischen Ehestischen und Liefländischen Unterthanen und Einwohner Schiffe/ Güter und Wahren/ von wegen solcher Fauten oder Versehens/ mit einiger Action oder Beschwerde beleget oder bekümmert werden.

X.

Wird ein Schwedisch/ Finnisch/ Ingermannländisch/Ehstnisch oder Liefländisch Schiff gefrachtet/ und mit frembden dem Zoll unterworffenen Gütern beladen/ soll selbiges nicht weniger auf Schiff und Leute/ aller Freyheit/ Gerechtigkeit und Immunität/ so den Schwedischen mit Recht und Krafft dieses Vertrags zustehet/ geniessen/ doch daß der fremde Kauffmann in dem Sund/ und Belt wegen seiner Güter die Schwedische Freyheit unverletzt/ Bescheid gebe und Richtigkeit mache.

XI.

Und damit vorberührter Schwedischer Unterthanen Schiffe und Güter in ihrer Reyse wieder ihren Willen/ oder zu ihrem Schaden und Abgang/ nicht aufgehalten oder versäumet werden mögen/ so hat man an Dännemärckischer Seiten versprochen in Helsingöer und Nyeburg dergleichen Anstalt zu machen/ daß der Zöllner/ oder welcher darzu verordnet wird/ sich alle Tage Vor- und Nachmittag zu gewissen Stunden auf der Zollbuden finden lassen/ und alldar die See-Pässe und die Certificationen annehmen/ und alsofort ohne Verzug die Beweiße in dergleichen Form/ wie vorhin beschrieben/ ausfertigen/ und den Schiffern überantworten soll/ damit also die Schwedischen Schiffe und Güter ohne alle fernere Hindernuß und Beschwerde ihren Cours fortsetzen/und in allen unangefochten passiren mögen.

XII.

Begiebt es sich hiernechst/ daß vorbesagte Ihr. Königl. Majestät Orlog-Schiffe oder der Unterthanen eigene oder gemiethete Schiffe durch Ungewitter oder andere Ungelegenheit getrieben in Norwegen oder andere Häffen in Dänn marck Sicherheit und Anfahrt suchen/ so soll ihnen solches ohne Zoll/ Inquisition, und einigerley Beschwerung frey stehen/ allein daß die Schwedischen Schiffer das Anckergeld und was andern Freunden und Frembden aufgele-

get ist/ oder wird/ bezahlen; sonsten aber/ wegen des Zolls und anderer Beschwerung auf die Güter/ oder mit einiger Inquisition nicht molestiret werden. Ingleichen sollen auch selbige Schiffe der Freyheit und Gerechtigkeit geniessen/ daß sie zu ihrer Reparation, oder zu der darauff befindlichen Leuten Erquickung/ was sie vonnöthen haben und bedürffen/ für die Billigkeit einkauffen mögen. Selbiger Gerechtigkeit sollen die Dähnischen Schiff in den Schwedischen/ oder der darunter gelegenen Provintzien Häfen/ da dieselben entweder durch Sturm und Ungewitter/ oder sonsten um ihre Erquickung zu suchen dahin gerathen/ hinwiederum zu geniessen haben.

XIII.

Wann es sich auch zuträgt/ daß Ihre Königl. Majestät oder dero Successoren/ die Könige in Schweden/ ꝛc. entweder in denen an der West-See gelegenen ihrer Freunde Ländern einig Kriegs-Volck zu Pferd und zu Fuß werben lassen/ und solches in der Ost-See bedörffen/ oder auch einig Kriegsvolck aus Wester-Gothland in die Ost-See durch den Sund und Belt/ und wieder zurück zu führen suchen solten / so ist veraccordiret und verabscheidet / daß Ihr. Königl. Majestät in Schweden und dero Successoren solches solle frey stehen/ damit sie darinnen auf keinerley Weyse verhindern werden. Jedoch daß man nicht mehr als auf das höchst zwölffhundert Mann/ oder weniger/ zugleich durchführe/ und daß man es zum wenigsten drey Wochen vorhero/ ehe es anlanget/ Ihr. Königl. Majestät in Dännemarck ꝛc. und dero Successoren notificire damit alle Ombrage benommen und die Paßage ungehindert und unperturbiret gelassen werden möge Da aber sonsten einige Officirer oder Schwedische mit ihren Pferdten und anderm Reysezeug durch den Sund und Belt schiffen möchten/ das soll ihnen ohne einige Notification frey und offen stehen.

XIV.

Damit auch künfftig kein Mißverstand einreissen oder zwischen diesen Reichen erwachsen möge/ wann etwan beyder Reichen Schiffs-Flotten sich begegnen/ oder ein Orlogs-Schiff dem andern begegnet/ oder das Schwedische ex occasione in den Sund oder Belt kommen/ und alldar Ihr. Koniglichen Majest. in Dännemarck Schiffe oder Flotten für sich finden/ oder diese an einige Oerter oder Häfen/ da Schwedische Schiffe oder Flotten sich befinden / kommen möchten/ so hat man sich hierüber auch dergestalt verglichen/ daß/ wenn des einen Reichs Flotte der andern in der Ost- oder West-See begegnet/ oder in einige Hafen kombt/ soll die eine die andere freundlich empfangen/ und beyde einander mit freundlicher Lösung begrüssen und ehren/ aber nichts darüber versuchen oder eine Justification, was für Prætension auch eine oder ander über das Dominium Maris, oder den Hafen zu machen hat/ oder vermag/ anmuthen: dasselbige soll auch geschehen/ wenn ein oder zwey Schiff einander begegnen/ inacht genommen werden. Da aber eines oder zwey Schiffe einer gantzen Flotte begegnen/ alsdann soll dasselbe oder beyde/ nebenst der Lösung das grosse Topffsegel so lang fallen/ bis solches oder selbige die Flotte passiret/ oder die Flotte in den Hafen gesetzet hat/ und werden nicht weiter weder zu Einwickelung der Flaggen oder dergleichen gehalten/ noch ihnen ein mehrers zugemuthet/ Auf dem Fall aber/ daß mehr als zwey Schiff einander folgen/ und also eine Flotte machen/ alsdann soll man sich beyderseit mit der Lösung vergnügen lassen/ und keinem weder die Fällung des Topffsegels/ noch etwas anders angemuthet werden.

XV.

Durch den Sund und Belt mögen eins/ zwey/ drey/ vier/ oder zum höchsten fünff Orlogs-Schiffe in einer Flotte zugleich/ ohne einige Ihr. Königl. Majest. zu Dännemarck oder dero Successoren vorhero beschehene Notification passiren und wann sie in den Sund kommen/ sollen sie wie vorhin angedeutet ist/ die Schwedische Lösung schiessen/ und für der Vestung Cronenburg/ bis sie selbige vorbey / das grosse Topsegel fällen. Finden sie auch allda vor sich Ihr. Königl. Majest. zu Dännemarck Schiffe oder Flotte/ alsdann sey alles für eines gerechnet/ und keiner zu einen mehrern verbunden. Vielweniger ist einige andere Justification nach Einwickelung oder Einziehung der Flaggen anzumuthen. Auf den Fall aber Ihr. Königl. Majest. in Schweden/ ꝛc. oder dero Successoren mit mehr Schiffen und grösser Flotte durch den Sund oder Belt auf einmahl zu gehen vonnöthen haben möchten/ so ist verabscheidet und verglichen/ daß solches Ihr. Königl. Majest. zu Dännemarck und dero Successoren zum wenigsten drey Wochen vorhero notificiret werde/ damit der Flotte Ankunfft keine ungleiche Gedancken oder diffidentz verursachen möge. Und wann nun derselben Ankunfft notificiret ist/ soll solches ohne alle Gegenrede von Dänischer/ und ohne allen zufügenden Schaden von Schwedischer Seiten/ vollführet und zu Werck gestellet werden.

XVI.

Was den Zoll bey Ruden / allwo Ihr. Majestät zu Dännemarck ꝛc. nun etzliche Jahr hero dero Galleye liegen gehabt/ und den Zoll haben einnehmen lassen/ betrifft/ selbigen haben Ihre Maystät zu Dänemarck ꝛc. hiermit abgetreten und renunciret sich dessen hinkünfftig nicht

nicht mehr anzunehmen/ seiner zu geniessen oder zu gebrauchen/ noch hiernechst auf einigerley Weise einiger Gerechtigkeit sich alldar anmassen.

XVII.

„Belangend den Zoll/ welchen Ihre Königliche Mayestät zu Dännemarck nun etzliche „Jahre hero von denen auf der Ebbe nach und „von Hamburg passirenden Schiffen und Gütern zur Glückstatt heben lassen/ ist man deß„falls so weit veraccordiret und verglichen/ daß „weiln Ihro Königliche Mayestät zu Dänne„marck ꝛc. mit den Hamburgern/ über Bey„der vorgewesenen Mißverstände und Abschaf„fung des Zolls/ ietzo in Handlung stehen/ es „ingemein dabey verbleibet / dafern sie sich ver„glichen/ und der Zoll abgeschafft wird/ Ihr. „Königl. Mayest. in Schweden / ꝛc. auf der „Ebbe trafiquirende Unterthanen dessen auch „zu geniessen haben/ da aber über Verhoffen mit „den Hamburgern diese Zollstreitigkeit annoch „eine Zeitlang continuiren/ oder die Hambur„ger zu einigem Zoll sich solten verstehen kön„nen/ so haben die Dänischen Commissarien „im Nahmen ihrer Königlichen Mayestät zu „Dennemarck ꝛc. wie auch wegen des Hertzogs „von Hollstein/ zugesaget und versprochen/ daß „alle Ihre Königlichen Mayestät Unterthanen „und Land-Einwohnere in Schweden/ Finn„land / Ingermanland / Estland und Liefland/ „so auff der Elbe trafiquiren/ von allen Ihre „Königlichen Mayestät zu Dännemarck ꝛc. „und des Hertzogens von Holstein / entwe„der in Vestungen oder auf Schiff und Pra„men befindlichen und hingelegten Bedienten/ „unangefochten/ ingleichen von den Zolls- und „andern Beschwehrungen befreyet/ und ohnan„gefochten seyn/ auch nicht zu Vorzeigung ei„niges See-Passes/ vielweniger einer Certifi„cation oder zu anderer Justification genöthiget „werden sollen.

XVIII.

Und weil in den vergangenen Zeiten und deren Verlauff befunden worden/ daß die Freyheit und Gerechtigkeit/ welche zum Theil aus alter Gewohnheit/ zum Theil vermittelst einiger zwischen den Reichen gemachten Verträge und Pacten/ die Schwedischen in Dännemarck und Norwegen/ und die Dänische und die Nordische in Schweden/ so wohl wegen des mutuellen Handels und Wandels/ als der Zoll-Freyheit genossen / zum öfftern zwischen beyden Reichen Hader und Streit / wie auch Unlust verursachet / und zu verschiedenen mahlen des einen Reichs Herrn und Unterthanen gegen des andern Obrigkeit und Einwohner aufgewickelt haben/ so daß auch die Freundschafft zwischen den Reichen mehrentheils aus dieser Ursach ihren Anstoß bekommen/ und fast keine Zusammenkunfft zwischen der Reiche Commissarien gehalten zu seyn befunden wird/ welche nicht dieses Gravamen mit sich auf die Bahn geführet/ ohnangesehen / daß solche Freyheit wegen des gegenwärtigen allgemeinen Weltlauffs viel weniger jetzo als vorhin / vermag gehalten zu werden; Als ist auf beyden Seiten für gut befunden worden/ veraccordiret und verabschiedet/ daß für die Dänische und Nordische in Schweden/ und für die Schwedische in Dännemarck und Norwegen alle Zoll und Beschwerungs-Freyheiten sollen aufgehoben und cassiret seyn; jedoch den Schwedischen die Durchfahrt und Zoll-Freyheit in dem Sund und Belt/ wie gesaget ist/ ungekrencket. Ebener massen soll aller Schwedischer Kauffmanns-Lauff mit den Wahren über die Gräntze in Dennemarck und Norwegen/ und der Dänischen und Nordischen Kauffleute Lauff mit ihren Wahren über die Gräntze in Schweden verbotten seyn und solches so wohl auf dem Lande/ als in dem Land oder Ober-Städten. Wann auch hiernechst einiger Schwedischer Kauffmann in Dännemarck und Norwegen einigen Handel treiben wolte/ solte er dessen in den an der See verordneten Stapel-Städten/ wohin andere Frembde und Freunde kommen mögen/ Recht und Macht / wie auch selbiger Freyheit und Gerechtigkeit zu geniessen haben/ deren andern Frembde und Freunde / nach Dänischen Rechten und Statuten/ auch der Städte Privilegien/ ungekrenckt geniessen: Und wenn hiernechst einiger Dänischer oder Nordischer Kauffmann in Schweden/ oder dem darunter belegenen Provintzien einigen Handel treiben wolte/ soll er in den an der See verordneten Stapel-Städten/ wohin andere Frembde und Freunde kommen mögen/ solches zu thun dasselbige Recht und Macht wie auch selbiger Freyheit und Gerechtigkeit zu geniessen haben/ so andere Frembde und Freunde nach Schwedischen Rechten und Statuten auch der Städte Privilegien/ ungekrenckt geniessen auf daß Ihr. Königl. Maj. in Schweden/ und Ihro Königl. Mayestät zu Dennemarck ꝛc. ungeturbiret/ und der eine ohne des andern Einrede in seinem Reiche/ und mit den Seinigen nach Gelegenheit und eygener Willkühr disponiren und ordiniren möge.

XIX.

Mit dem Lauff der Ebbe zwischen Wester-Gothland und Bahus/ wie auch der Segelation nebenst den Commereien auf der Ebbe/ soll es auf die Art und weise/ wie auch / bey selbiger Gerechtigkeit und Freyheit/ als es von Alters hero gewesen/ verbleiben. Die Ebbe habe ihren freyen/ ungeturbirten und ungehinderten Lauff zu beyden Auslauffen nach

Gothenburg und Kungelle/ und was zu dieser einigen præjudicio, in der Ebbe gebauet und niedergesencket/ solches ist aufzunehmen und wieder zu reinigen/ insonderheit mag dasjenige/ so bey Bahns/ umb die Ebbe zu stopffen/ eingesencket/ von denjenigen/ so einige Hindernüß darob empfunden/ wieder aufgebracht/ und der Lauff so gut/ als er vor diesem gewesen/ hinwiederum gemachet werden/ auch sollen die Schwedischen von den Dännischen und Nordischen/ und diese von den Schwedischen hierinnen nicht gehindert/ sondern vielmehr nach Billigkeit und der Gebühr befördert und ihnen geholffen/ wie nicht weniger dahin gesehen werden/ daß die Segelation und Fahrt in der Ebbe/ nach und von Gothenburg von allerhand Hinderniß/ Belästig- und Beschwehrung in allewege/ wie von Alters hero/ auf- und abwarts befreyet seyn möge.

XX.

Es ist auch verglichen und verabscheidet/ daß Ihro Königliche Mayestät in Schweden/ wie bishero/ also auch hinführo/ dero Postverwalter in Helsinghöre haben/ ingleichen zwischen der Schwedischen Gräntz und Hamburg/ dero Posten/ welche Ihro Königliche Mayestät und dero Unterthanen/ auch mehr andern Schreiben/ so hier im Reiche hin und wieder verschickt werden/ tragen/ ohne Hinderniß/ Aufhaltung und Inquisition lauffen lassen mögen; Gleichermassen soll auch Ihrer Mayestät zu Dennemarck freystehen/ dero Diener in Stockholm zu haben/ umb aldar dero und deroselben Unterthanen Geschäffte zu verrichten.

XXI.

Die Land-Güter/ welche die von der Ritterschafft/ die Schwedische in Dännemarck und Norwegen/ und die Dänische und Nordische in Schweden/ vor dieser Fehde gehabt haben/ und nun auf einer und andern Seiten confisciret seyn/ selbige sollen dem rechten Eigner restituiret werden; und dieser solche nach jedwedem Reichs-Recht und Statuten/ auch den vorigen Verträgen/ Besitzen/ derselben in allen ungehindert und unabgekürtzet genieſſen.

XXII.

Und weiln der Krieg auf einer oder der andern Seiten etliche Confiscationes verursachet hat/ oder sonsten den Unterthanen in wehrendem Kriege einiger Schade zugestanden seyn mag; Als ist solches alles zu beyden Seiten beygeleget/ aufgehoben und vergessen. Auch soll alles/ was auf der einen oder der andern Seiten ist confisciret und bereits executiret/ oder zu Abbruch und Schade genommen hat/ wie es ist/ verbleiben und von keinem Theil/ oder dessen Unterthanen hiernechst einiger massen erwiedert/ noch die da schuldig gewesen/ und auf Ordre bezahlet/ hiernechst von ihren Creditoren darüber in- oder ausserhalb Reichs besprochen oder molestiret werden.

XXIII.

Befindet sich aber auf heutigem dato etwas ungeexecutiret/ es sey zu der Confiscation verurtheilet oder nicht/ wie auch/ was für Schuldforderung des einen oder andern Reichs-Unterthanen und Einwohner/ bey der Cronen selbst/ und als die Schwedischen bey ihrer Königlichen Mayestät zu Dännemarck/ und die Dänisch- und Nordischen bey Ihro Königl. Mayestät zu Schweden/ für der Fehde ausstehend gehabt/ und gebührlicher massen beweisen können/ darzu soll ihnen ohne Verzögerung aufs förderlichste verholffen und Contentement verschafft werden.

XXIV.

Solte auch auf einer oder ander Seiten/ entweder in Schweden oder Dennmarck/ seythero der Fehde/ einig Urtheil in jemands Præjuditz oder Nachtheils/ es sey Schwedischen in Dennemarck/ oder Dänischen und Nordischen in Schweden gefället uñ ausgefertiget seyn/ selbiges/ soll als unausgefertiget und ungefället geachtet werden/ und jedwederm freystehen/ sein Recht aufs neue zu suchen und zu beweisen.

XXV.

Nachdem Ihrer Königlichen Mayestät die Königin Christina in Schweden ꝛc. sich in dieser Fehde etzlicher Jahr Königlichen Mayestät zu Dännemarck ꝛc. Vestungen/ Provintzien/ Länder und Städten in Jütland/ Schonen/ Halland/ Bleckin/ Bornholm/ Hollstein/ Stormarn und Dittmarschen/ insonderheit aber und mit Nahmen/ Christian-Preiß/ Pümenburg/ Helsingburg/ Lands-Cron/ Laholm/ Engelholm/ Elffsburg/ Hammerhusen/ oder wie sie sonsten Nahmen haben und genennet werden/ durch die Waffen bemächtiget haben/ und selbige jetzt jure belli besitzen; Als hat im Nahmen und von wegen der Königlichen Mayestät in Franckreich wohlbemelter deren Ambassadeur fleißig angehalten/ suadiret und vermahnet/ daß Ihre Königliche Mayestät unsere allergnädigste Königin Ihrer Mayestät in Dennemarck erstberührte Provintzien/ Vestungen/ Städt und Länder restituiren/ wieder überlassen und abtreten wolten; Welche fleißige und offtmahlige Vermahnung und Rath Ihre Königliche Mayestät so wohl in Betrachtung des mannigfältigen Unglücks/ so die Continuation des Kriegs mit sich führet/ und welchen sie lieber vorkommen wollen/ als auch in Erwegung/ wie hochnöthig es sey/ daß durch diesen der Nordischen Reiche Frieden und Freundschafft

schafft/ zu der nun eine lange Zeit hero perturbirten Christenheit Vereinigung und Ruhe ein guter Eingang gemacht werden möchte/ bey sich haben gelten und statt finden lassen; Nicht wollende/ daß die große Begierde/ affection und Verlangen/ so beyde Ihrer Mayestät der König und dessen Frau Mutter die verwittibte Königin/ Regentin in Franckreich/ wegen Abhelffung der zwischen diesen Nordischen Reichen entstandenen Streitigkeiten/ Verwirrungen/ Unlust und Orlog/ getragen und erwiesen/ ohne Effect und Frucht ablauffen solten. Bevorab nachdeme Ihre Mayestät zu Dennemarck von dem Königlichen Frantzösischen Ambassadeuren suadiret und vermahnet/ für sich und ihre Successores, die Dänische und Nordische Könige und Cronen zur Vergeltung und Satisfaction vorbemelter restituirten Provintzien/ Vestungen/ Städten und Länder/ Ihrer Königlichen Mayestät und dero Successoren den Schwedischen Königen und Cronen Jemterland mit Herrdalen/ so sich auf der Schwedischen Seyten des Fiälles/ (welches ist das grosse Gebürge/ so Schweden und Norwegen scheidet) etwas belegen zu seyn befindet. Gothland mit Wyßby/ Stadt und Schloß/ nebenst darzu gehörigen Insuln und Scheeren/ wie auch Oesel mit Arendsburg/ und darunter liegenden Insuln und Zubehörungen/ sambt allen darzu belegenen Land und Leuten/ Hoheit/ Herrlichkeit/ geist- und weltlichen/ Jurisdiction, Schatz/ Zoll/ Ingeldt Renten und Gerechtigkeit/ zu Lande und zu Wasser/ gleichwie die Dänischen und Nordischen Könige/ insonderheit Ihre Königliche Mayestät jetzt regierender König/ Christian der Vierdte/ selbige bisher genossen und besessen/ abzustehen und abzutreten bewilliget und beliebet hat/ und daß solche hinführo Ihrer Königlichen Mayestät/ dero Successoren und der Cron Schweden zu ewigen unwiedersprechlichen Eygenthum verbleiben und Folge leisten sollen/ wie dieses alles die darüber absonderlich abgefassete/ und von Ihrer Königl. Mayestät und den gesampten Reichs-Räthen in Dennemarck unterschriebene und versiegelte Cessions-Brieffe mit mehrerm ausweisen. Ausser dem haben Ihre Königliche Mayestät zu Dennemarck für sich/ dero Successores und die Cron Dennemarck beliebet/ Pfandtweiß und zur Versicherung/ daß alles/ was in diesen Patenten wegen Ihrer Königlichen Mayestät/ dero Successoren und Unterthanen in Schweden/ Finnland/ Ingermanland/ Estland und Liefland/ Commercien- und Segelations-Freyheit durch den Sund und Belt vorerzehlter massen verabscheidet worden/ recht gehalten und nachgelebet werden soll/ Ihrer Königlichen Mayestät/ dero Successorn und dero Cron Schweden die nechstfolgende dreyßig Jahr/ gantz Halland/ mit dessen Vestungen/ Laholm/ Helmstatt und Warburg/ wie auch die darinnen und darunter gelegene Städte und Flecken/ Laholm/ Helmstädt/ Falckenburg/ Warburg und Königslascka/ sambt dem nach den alten rechten Gräntzen und Landzeichen darunter belegenen Land und Lehen/ mit dergleichen Condition abzustehen und abzutreten/ daß Ihre Königliche Mayestät und dero Successoren und die Cron Schweden ersitzedachte Provintzien Halland mit ihren Vestungen/ Städten und Lehen sambt allen Recht und Gerechtigkeiten/ Renten/ Zoll/ ordinaire und extraordinaire Ingeldern/ Hoheit/ Herrlichkeit geist- und weltlicher Jurisdiction, nebenst allen andern Nutzbarkeiten an Insuln/ Wasser/ Hafen und Ströhmen/ wie auch Land und Leuten/ nichts/ wie es Nahmen hat/ oder haben kan/ ausgenommen/ sondern allerdings wie die Könige in Dennemarck/ und sonderlich Ihre Königliche Mayestät jetzt regierender König/ Christian der Vierdte/ selbigt genossen und besessen haben/ besitzen und genieſſen/ und alle deren Einwohner auf dem Lande und in den Städten/ Geist- und Weltliche/ Adel und Unadel/ so alldar wohnhafft verbleiben/ allein Ihrer Königlichen Mayestät und dero Successoren den Schwedischen Königen und Cronen in vorberührten 30. Jahren/ und bis sie ordentlich und nach Inhalt dieses Vertrags wieder zurück geliefert werden/ mit Eyd und Pflichten zur Huldigung/ Treu/ Gehorsam und Diensten verobligiret seyn sollen. Wie solches der ausgefertigte/ von Ihrer Königlichen Mayestät zu Dennemarck und den sämptlichen Reichs-Räthen unterschriebene und versiegelte Pfand und Versicherungs-Brieff weiter besaget und erkläret. Und ist bey dieser Versicherung dieses insonderheit verabscheidet und versprochen/ daß/ wann die 30. Jahre verflossen/ und Halland restituiret werden solle/ alsdann Ihre Königliche Mayestät/ dero Successorn und der Cron Schweden und Ihrer Mayestät dero Successorn und der Cron Dennemarck ehe und bevor Halland zu restituiren/ entweder dasselbige oder an dessen Stelle einanders/ so gleich gut/ und womit Ihro Königliche Mayestät dero Successorn und die Cron Schweden sich eben wohl versichert und vergnügt befinden/ gegeben werden solle.

„Hingegen haben auf Ihrer Königlichen „Mayestät unser allergnädigsten Königin Ordre und Befehl/ wie aus vorerzehlten Ursachen „in Krafft dieses Vertrags alle das Jus und die „Gerechtigkeit/ so Ihre Königliche Mayestät „zu den Vestungen/ Schantzen/ Provintzien/ „Städten und Territoriis, welche Ihre Königliche

„liche Mayestät in dieser Fehde vermittelst „göttlichen Beystandes / und durch Kriegesmacht erobert und hier nicht per expressum „ausgenommen seyn / jure belli haben könten / „abgestanden / und selbige Ihrer Königlichen „Mayestät und der Cron Dennemarck wieder„umb abgetreten und überlieffert nehmlichen „dergestalt / daß Jütland nebenst den Fürsten„thümern / Schleßwig / Hollstein / Stormarn „und Ditmarschen / so viel darvon in Ihrer „Königl. Mayest. Händen befindlich / insonder„heit die Vestung Christianpreiß / wie auch „Pinneberg mit der Schantze bey Neustadt / „sambt mehr andern in vorgedachten Fürsten„thümbern eingenommen / und besetzten Schan„tzen / Vestungen oder adelichen Häusern; J. „tem Helsingburg und Lands-Cron / Sieburg / „nebenst ein Theil vesten Adelichen Häusern in „Schonen und Bleckin / wie auch Bornholm „sampt darauff liegenden Haus Hammershau„sen / mit all den Städten / Aemptern / Land„Gütern / so in Jütland / den Fürstenthümbern „Schleßwig / Hollstein / Stormarn und Dit„marschen / Schonen und Bornholm / oder zu „erwehnten Vestungen gehörigen / abgetreten „werden / und sollen selbige / jedoch nur die blosse „Vestungen / nebenst denen Land-Gütern / und „anders nichts / hernacher / wann sie nach In„halt dieses Friedens-Vertrags wieder geliefert „seyn / Ihr. Königl. Mayestät und der Cron „Dennemarck in allwege ungehindert Folge „leisten.

XXVII.

So ist auch im Nahmen und von wegen Ihrer Königlichen Mayestät zu Schweden / Ihrer Mayestät zu Dennemarck / dero Successorn und der Cron Dennemarck / wie zugesaget und versprochen / daß mitlerweil Halland in Krafft dieses Vertrags zu Versicherung unter Ihre Königliche Mayestät / dero Successoren und der Cron Schweden verbleibet / Ihr. Königl. Mayestät alle diejenigen / so in Halland wohnhafft seynd / Adel und Unadel / Geist- und Weltliche / Bürger und Bauren / bey denselben alten Privilegien / Freyheiten / Dänischen Recht und Gerechtigkeiten / auch die Kirchen-Ordnungen ungeturbiret / und einen jedweden bey den Seinigen verbleiben lassen / regieren und beschützen / auch dieselbigen nicht weniger / wie vorhin / als auch hinführo / mächtig seyn lassen wollen / das ihrige zu besitzen / zu behalten / zu verkauffen oder zu veralieniren / wie auch nach Belieben sich anderswohin zu begeben oder zu verbleiben.

Insonderheit ist denen von Adel / welche beyde in Halland und anderswo in Dännemarck Güter haben / und lieber in Dennemarck verbleiben wollen / bewilliget / daß sie nichts destoweniger ihre Güter in Halland ungeturbiret geniessen / selbe besuchen / besichtigen und darüber nach ihren guten Willen und Recht disponiren mögen / jedoch dergestalt / daß Ihre Königliche Mayestät und der Cron Schweden darinn das Recht / die Gerechtigkeit / der Gehorsam und Dienst / so sie vor diesem den Dänischen Königen und der Cron Dännemarck schuldig gewesen / geleistet werde.

Folgends / daß die von Adel / welche keine andere Güter / als in Halland haben / oder sich in Halland auf ihren Gütern mehrentheils und allezeit aufhalten wollen / Ihrer Königliche Mayest. dero Successoren und der Cron Schweden / gleichwie sie vor diesem denen Dänis. Königen zu thun schuldig gewesen / den Huldigungs-Eyd zu leisten und sich zum Gehorsam / Treu und Dienst verobligiren / gehalten seyn sollen.

Alle andere in Halland wohnende Priester / Bürger und Bauern verbleiben / wie vorhin gesagt ist / Ihrer Königlichen Mayestät / dero Successoren und der Cron Schweden in obberührten 30. Jahren / und bis die Restitution ordentlicher weiß geschehen / allem verobligiret / und alle Pröbste oder Priester gehorchen dem Bischoff oder Superintendenten und Consistorio, so Ihre Königl. Mayest. ihnen zuordnen werden. Sonsten ist auch im Nahmen und von wegen Ihrer Königlichen Mayestät / dero Successoren und der Cron Schweden zugesaget und versprochen / daß die Vestungen in wehrender Zeit nach aller Möglichkeit bey Macht und Esse gehalten / und wann die 30. Jahr verflossen / und Ihrer Königlichen Majestät zu Dännemarck / dero Successoren und die Cron Schweden / dero Successoren mit gleicher guten und satsamen Versicherung contentirt und vergewissert haben / alsdann selbige Provintzien Halland mit vorbenamten Flecken / Vestungen / Landgütern und andern Zubehör Ihrer Königlichen Mayestät zu Dännemarck und dero Nachfolgern / mit güter Richtigkeit restituiret und wieder überliefft werden solle. Wie solches Ihr. Königl. Majest. Reversalen alles mit mehrern nach sich ziehen.

XXVIII.

Und damit alles desto richtiger und gewisser auf einer oder andern Seiten zugehen / und kein Mißverstand wegen der Verwechslung / Restitution und Einräumung erwachsen möge; Als haben wir uns mit den Dänischen Commissarien dergestalt darüber vereiniget / daß / nachdeme die Ratificationes auff beyden Seiten verwechselt uñ ausgelieffert seyn werden / als dann 13. Tag des Monats Septembris in Ihrer Königlichen Mayestät zu Schweden auch dero Gevollmächtigten Händen Halmstadt und Warburg eingeräumet / und auff selbigen Tag zu ihrer Mayestät in Dännemarck Gevollmächtigten Händen Lands-Cron Hel-

Helsingburg restituiret / auch darauff alsobald die Schwedische Armee und Kriegs-Volck von allen andern besetzten Häussern / Schantzen und Plätzen in Schonen und Bleckin / wie auch aus allen Ländern / so die Dänische behalten / über die Gräntze in Schonen und Halland abgeführet / und solches mit der wenigsten Uberlast / als zu geschehen müglich / und dergestalt verrichtet werden soll / daß erwehnte veste Plätze in Schonen und Becklin innerhalb den drey und zwantzigsten Septembris zurück gelieffert / und Ihrer Königlichen Mayestät in Dännemarck / ꝛc. Gevollmächtigten sambt denen von Adel eingeraumbt / wie auch alle Schwedische Armeen über die Schwedischen Gräntzen abgeführet seyn sollen. Jedoch ist dieses vorbehalten / daferne einige krancke und untüchtige Soldaten / oder andere / so nicht marchiren können / oder auch einige eintzele Diener wegen dergleichen Dinge / so nicht alsofort abzuführen stehen / zurück gelassen werden / daß dieselbe für die Billigkeit bis zu ihrer Gesundheit accommodiret werden / und die andern / bis das hinterlassene abgeführet / verbleiben mögen.

So bald Halmstadt und Warburg in Ihrer Königlichen Mayestät zu Schweden ꝛc. Gevollmächtigten Händen eingeraumet und überlieffert / soll Ihrer Königlichen Mayestät General-Feld-Marschall in Schonen / dero Commendanten und Obristen über die in Jütland und Hollstein liegende Armee solches alsbald durch einen expressen Botten und Schreiben notificiren / mit Ordre alsbald aus Jütland / Schleßwig und Hollstein / Stormarn / Ditmarschen / und Pinneberg mit allen Ihrer Königlichen Mayestät zustehenden / und an denen Enden befindlichen Kriegs-Völckern sich mit der geringsten Beschwehrung / als geschehen kan / zu erheben und zu marchiren / jedoch daß die vesten Plätze und Vestungen bis zu dem rechten und hiernach beschriebenen Abführungs-Tag conservirt und erhalten werden mögen.

Auf den ein und dreyßigsten Tag Octobris sollen Ihrer Königlichen Majestät zu Dennemarck ꝛc. Befehlshabere und Völcker in Jempterland Herrndalen / so viel / als von den Herrndalern auf der Schwedischen Seiten des Fälles / belegen / quittiren und selbige mit den Schantzen / so alldar aufgebauet seyn können / Ihrer Königlichen Mayestät zu Schweden Gevollmächtigten überantwortet und eingeraumet / desgleichen Oesel / Arnsburg / zusambt Gothland mit Wyßby / Schloß und Stadt (jedoch die blosse Vestungen allein) wie auch alle andere darunter gehörige Insulen / Scheeren / Schantzen / nebenst Land und Leuthen / Ihrer Königlichen Mayestät in Schweden Gevollmächtigten angewiesen und eingeraumet werden.

Und ist dieses dabey abgeredet und verabscheidet / daß weiln Gothland und Oesel Insuln / welche in der offenbahren See gelegen seyn / und man also wegen Gewitter und Wind sich nicht so eigentlich und auf Tag und Stunde zu versichern vermag / auf Dänischer Seiten derohalben versprochen und zugesaget worden / daß / dafern Ihrer Königlichen Mayestät zu Schweden ꝛc. Gevollmächtigte und Völcker ein / zwo oder drey Wochen vorgesetzten Tag anlangen solten / solche alsdann daselbst auf dem Lande so lange und bis der rechte zu der Einräumung verordnete Tag heran nahet / und nach Inhalt dieses Vertrags ihnen die Festung Wißby und Arnsburg einzuräumen und die Länder mit den Städten anzuweisen und aufzutragen seyn können / accommodiret werden sollen: Oder da die selbige durch Ungewitter und Wind verhindert / etliche Tag hernach anlangten / soll solches die Uberantwortung und Einraumung der Vestungen und Länder / Gothland und Oesel nicht verhindern / oder derselben einig Nachtheil verursachen / und also die Execution der Einräumung nicht weniger / als wäre der Tag recht observiret und in acht genommen worden / ins Werck gestellet werden.

„Worgegen auch versprochen und zugesaget / „daß selbigen Tag den 31. Octobris Ihrer Kö„niglichen Mayestät in Dennemarck Gevoll„mächtigten Bornholm und Hammershusen „mit darzu gehörigen Land und Leuthen nebenst „Christianpreiß und Pinneberg überlieffert / „so wohl auch aus der Schantzen bey Neustadt „alle Völcker abgeführet / und da ein mehrers „oder anders in den Fürstenthümern Schleß„wig / Hollstein Stormarn und Ditmarschen „erobert und eingenommen zu seyn befunden „werden solte / solches ingesambt wiederumb „quittiret / und denjenigen / so es vor diesem zu„gehöret hat / hinwieder eingeräumet / auch die „Völcker mit so geringer Beschwerung des „Landes / als möglich ist / ordentlich und wohl „heraus geführet werden sollen.

Wie dann auch / da Ihrer Königlichen Mayestät zu Dennemarck ꝛc. Gevollmächtigte und Völcker vor oder nach dem zur Einräumung angesetzten Tage zu Bornholm ankommen solten / selbige gleicher massen / da sie zu frühe anlangen / auf dem Land bis zu rechter Zeit accommodiret werden / und deren spätere Ankunfft / die Uberliefferung des Hausses und Landes / gleich wie es zuvor wegen Gothland und Oesel gemeldet worden / nicht præjudiciren solle und soll nach diesem Tage Jempterland sambt Herrndalen / Gothland und Oesel / nebenst allen ihren Häusern / Vestungen / Territoriis und

Gerech-

Gerechtigkeiten Ihrer Königlichen Mayestät/ dero Successoren und der Cron Schweden zu ewigwährendem Eigenthum zugehören/ und Halland sambt den Vestungen Laholm Halmstadt und Warburg/ wie auch deren Lehen an Städten und Landvolck/ Unterthanen/ und Gerechtigkeiten/ Ihrer Königlichen Mayestät/ dero Successoren und der Cron Schweden/ Pfandsweise und zur Versicherung auf vorberührte Conditionen dreyßig Jahr lang Folge leisten/ und dagegen alle die übrigen iezt restituirte Vestungen/ Länder und Städte in Jütland/ Hollstein/ Schonen und Bornholm/ auch da etwas in Norwegen erobert seyn/ könte/ Ihrer Königlichen Mayestät zu Dännemarck/ dero Successoren und der Cron in allewege ungehindert und unwiedersprechlich zusteben/ und was etwa Ihrer Königlichen Mayestät in Schweden oder dero Befehlshabere aus vorbesagten Vestungen/ oder Ihrer Mayestät zu Dännemarck und dero Befehlshabere auf an den eingeräumten und angewiesenen Vestungen in Halland/ Gothland und Oesel/ an Stücken/ Ammunition/ Mobilien/ und andern Vorrath (nach Demmahl nichts mehr/ als die blosse Vestungen zu liefern) alsbald nicht weg zu schaffen vermögen/ der eine Theil von den andern in Abhohlung dessen/ so zurück geblieben/ nicht behindert/ sondern ihm vielmehr darin der Müglichkeit und Gebühr nach geholffen/ und an die Hand gegangen werden solle.

XXIX.

Dieses ist auch dabeneben abgeredet/ daß/ wann Ihrer Königlichen Mayestät zu Schweden Gevollmächtigten die Vestungen und Lande eingeräumet werden/ alsdann zugleich/ was für Nachricht wegen Gelegenheit der Güter/ Renten und Ingelder/ wie auch der Gräntzen und Scheidzeichen halber/ sambt was die Justitz angehet/ bey der Hand gefunden wird/ solches/ es sey an Schrifften/ Land-Büchern und dergleichen Unterrichtungen/ zugleich überantwortet/ und daß hernach mit dem förderlichsten auf beyden Seiten zwey oder drey gewisse Männer bevollmächtiget werden/ welche alle Gräntzen/ Scheidzeichen und Streit zwischen den abgetretenen und eingeraumten/ und den nechstgelegenen behaltenen Provintzien/ beschtigen/ unterscheyden und justificiren/ damit also allem Hader und Mißverstand desto bequemer vorzukommen seyn/ und iedweder das/ worzu er mit Recht befüget/ geniessen möge.

XXX.

Was für Schiffe/ Geschütze/ Ammunition und dergleichen Dinge mehr/ sie seyn auf den Vestungen/ im Felde/ zur See oder anderswo befindlich// in Zeit dieser Fehde erobert worden/ selbige sollen dem Herrn/ welcher solche erobert/ zugehören/ und nimmermehr hernach wieder gefordert werden.

XXXI.

Alle Gefangene/ in was Statu, oder wo sie auch seyn/ sollen ohne einige Rantzion wieder loßgegeben werden/ auch nicht schuldig seyn ihre Kost zu bezahlen.

XXXII.

Der Stetinische Friedens-Vertrag so An. 1570. wie auch der Schwedische Friedens-Vertrag/ so Anno sechzehenhundert und dreyzehen/ zwischen diesen löblichen Königreichen aufgerichtet/ sollen in ihrem Esse und Vigore, wie dieselbe gewesen/ ehe diese Fehde ihren Anfang genommen/ allerdings ungekräncket verbleiben/ und denselben durch diese Friedens-Notul/ ausgenoñen die Artickul/ welche in gegenwärtigem Friedens-Vertrag veraccordiret/ und speciatim verabscheidet/ nichts abgehen und derogiren.

XXXIII.

Alle Ihre Königlichen Mayestät zu Schweden Diener und Unterthanen sollen durch Dennemarck und Norwegen/ und die darunter gelegene Provintzien zu Wasser und zu Land frey und ungehindert wandern und reisen mögen.

Gleichergestalt soll Ihre Mayestät zu Dennemarck Dienern und Unterthanen frey und offen stehen/ durch Schweden und die darunter gelegene Provincien zu Wasser und zu Lande zu reisen und wandern.

XXXIV.

„Alldieweiln auch die Pommerischen Städte und Wißmar in Mecklenburg wegen der „inhabenden Schwedischen Guarnisonen/ mit „dem Zoll in dem Sunde andern Nationen „gleich gemacht/ und folgens mit dem zwischen „dieser Nordischen Reichen entstandenen Krieg eingeflochten seyn;

„Als ist auch derselben Sache und Interesse „zwischen uns allhier abgehandelt/ verglichen „und verabscheidet/ uud von den Dänischen „Commissarien/ im Nahmen u. von wegen Ihr. „Mayestät/ dero Successoren und der Cron „Dennemarck versprochen und zugesaget worden/ daß alle Bürger und Einwohner in allen „Pommerischen Städten/ sambt der Stadt „Wißmar in Mecklenburg/ nach diesem in der „Segelation/ Handlung und Commercien/ „den Odenseeschen Vertrag und Abscheyd/ „so den 25. Julii Ann funffzehenhundert „und sechtzig aufgerichtet/ vollkömmlich geniessen und behalten: Auch also alle Pomerische „Städte nebenst Wißmar/ in Mecklenburg „in diesem der beyden Reiche Vertrag begriffen „und eingeschlossen seyn und verbleiben sollen.

XXXV.

XXXV.

Nachdem alle die Irrungen/ Zwist- und Streitigkeiten/ welche Ihre Königliche Mayestät und der Reiche Schweden und Dennemarck ꝛc. zu der nunmehr überstandenen und wohlgeendigten Fehd und Orlog veranlasset haben/ dergestalt/ wie vorhin erzehlet/ gütlich beygeleget und vertragen seyn; Als ist auch hiermit abgeredet/ verabscheydet und beschlossen/ daß alle Mißverstände/ Wiederwillen/ Unlust/ Zwietracht/ Uneinigkeit/ Feindschafft/ Krieg und Fehde/ so bishero zwischen Ihren Mayest. Mayest. und den Reichen/ sambt deroselben Dienern/ Unterthanen/ Freunden und Adhærenten gewesen ist/ wie auch was für Schaden/ Ungelegenheit und Abgang ein oder dem andern Theile zugefüget und geschehen/ geendigt/ aufgehoben/ vergessen und nimmer darvon weiter gedacht oder geandet werden soll und ist dagegen u. an dessen statt ein sicher/ beständig uñ unwiederrufflicher Fried/ Freundschafft/ Vertrauen und gute Nachbarschafft bewilliget/ gestifftet/ aufgerichtet und bekräfftiget/ also und dergestalt/ daß der eine Herr dem andern mit aller Freundschafft gewogen/ und zugethan seyn/ dessen Nutzen und Frommen mit Worten und Wercken/ gleich als sein eygen suchen und erhalten/ befördern und verhädigen/ auch was etwa des andern Person/ Regierung/ Reich/ Land und Unterthanen zu nahe, und Schaden seyn möchte/ solches abwenden/ und nach Möglichkeit verhindern soll.

XXXVI.

„Alle Schlösser/ Häuser/ Sitz oder andere „Landgüter/ so entweder Ihrer Königl. Ma„jestät zu Dennemarck selbst/ oder jemanden „Ihrer Mayestät Unterthanen/ Officirern o„der Bedienten zugehören/ und in Deñemarck/ „Hollstein/ Schleßwig/ Mecklenburg/ Rügen/ Stifft Bremen/ und anderwerts gelegen „seyn/ und in diesem Krieg occupiret/ erobert „oder weggegeben worden/ sollen dem rechten „Eygener ohne einige weitere Prætension o„der Beschwerung wieder übergeben werden.

XXXVII.

Dieser gegenwärtige zwischen dero beyderseits Mayestät Mayestät in Schweden und Dennemarck wie auch den beyden löblichen Nordischen Reichen Schweden und Dennemarck ꝛc. wohlaufgerichteter und geschlossener Friede nun soll mit Königlichen Brieffen und Patenten innerhalb sechs Wochen à dato den Unterthanen auf beyden Seiten insonderheit auf den Gräntzen kund gethan werden/ damit sie sich aller Feindseligkeit enthalten/ und hiernechst einander in alle Wege/ als gute Freunde und Nachbarn tractiren mögen.

So soll auch von hieraus durch uns beiderseits Commissarien an Ihr. Mayestät Mayestät unsern allergnädigsten Könige verordnete Feld-Herren und General/ Officiern wie auch an den Admiral zur See/ und bey den Armaden/ alsobald geschrieben und verordnet werden mit all feindlicher Thätlichkeit einzustellen und innen zu halten/ und dafern nach diesem dato, und ehe der Fried kundt würde/ ein Theil dem andern einig Hauß/ Vestung/ Stadt/ Schiff/ Stücke/ Land oder etwas anders abhändig machen möchte/ soll solches alsofort/ so bald der Friede notificiret worden/ ohn einige Wiedergeltung restituirt werden.

XXXVIII.

„Nachdeme Hertzogen Friedrichs/ Ertz-Bi„schoffens zu Bremen Fürstl. Gnaden/ auch in „diesem Krieg mit eingewickelt seyn/ uñ vermittelst Ihrer Königlichen Mayestät in Schwe„den Waffen/ so wohl das Ertz-Stifft Bremen/ „als auch Stifft Vherden darüber occupiret „und eingenommen worden/ und die Zeit iezo „nicht weiter zulassen will/ daß seiner Fürst„lichen Gnaden restitution allhier abgehandelt „und beschlossen werden kan. Als ist auf der „Herren Königlichen Ambassadeurs vorsichtigen Rath und fleißiges Antreiben den Frie„den ohne längern Aufschub zu schliessen/ und „diesen blutigen Krieg aus solcher Ursach nicht „länger zu continuiren für gut angesehen und „beliebet/ daß selbige dem Ertz-Stifft Bremen „und dem Stifft Vehrden angehende Sache „bey Ihrer Königlichen Mayestät in Schwe„den selbst tractiret/ gehandelt und beschlossen „werden soll.

„So ist auch dabenebenst beschlossen und ver„abscheydet/ daß seine Fürstl. Gnaden der Ertz„Bischoff/ nebenst allen dero Officieren/ und „Dienern/ dieser Pacification sollen einge„schlossen und begriffen seyn/ auch selbige ihre „Landgüter wieder bekommen/ geniessen und „behalten/ alle Gefangene ohne Rantzion loßge„geben/ und wegen vorbesagter Ertz- und Stiff„ter-Restitution bey Ihrer Königlichen Ma„yestät in Schweden/ wie angedeutet ist/ wei„ter tractiret werden. Gestalt wir dann auch „solches bey Ihrer Königlichen Mayestät unser „allergnädigsten Königin zu recommendiren/ „und zu befördern allhier versprochen und zu„gesagt haben.

XXXIX.

„Was in dem Fürstenthum Schleßwig/ „Hollstein/ von des zu Gottorp residirenden „Herzog Friedrichs Fürstl. Gnaden Landen/ „Städten/ Schlössern/ Schantzen/ Flecken/ „und Häusern/ die Zeit über dieses Kriegs „auf ein und ander Seiten eingenommen und „erobert/ soll Ihr. Fürstlichen Gnaden mit allem Zugehör/ wie man es gefunden/ auch „dero Fürstlichen Land/ Leuthe/ Hoheit/ Ge„rechtigkeit und Regalien vorbehalten/ unan„gefochten/ u. in allewege ungekräncket wieder-

um restituiret werden/ und da auf Ihrer Fürstlichen Gnaden/ oder dero Bedienten und Unterthanen in dieser Fehde von einem oder andern Theile einige ungleiche Gedencken etwa „geworffen/ oder in der Fehde von jemand etwas/ so da könte und möchte anders/ als wohl „ausgedeutet werden/ oder einigen Mißfallen „verursachet haben/ vorgelauffen/ das soll hier„mit gäntzlich aufgehoben/ vergessen und ausgeloschen seyn/ nimmermehr gedacht/ oder zu „jemands Nachtheil und Beschwehr geahndet „werden/ und also seine Fürstliche Gnaden Herzog Friedrich zu Hollstein/ Gottorff/ nebenst „dessen Land/ Hoheit und Gerechtigkeit/ Räthen/ Dienern und Unterthanen/ in diesen „Vertrag eingeschlossen uñ begriffen seyn/ auch „dessen vollkömmlich zu geniessen haben.

XL.

„Gleichergestalt sollen die beyden Graffen „Anthon Günther und Christian Grafen zu „Oldenburg und Delmenhorst/ Herrn zu Jever und Kniephaussen/ für sich und ihre Erben dieser Pacification vollkömmlich zu genies„sen haben/ und da etwas/ so entweder ihnen oder ihren Dienern und Unterthanen anders/ „als wohl ausgedeutet werden könte/ vorgelauf„fen/ solches soll hiermit beygeleget und gäntzlich „aufgehoben seyn.

XLI.

In diesem Friedens-Vertrage ist auch bewilliget/ daß darinnen alle zu dem Hanseischen Bund gehörige Städte sollen begriffen/ und eingeschlossen seyn/ und ihrer freyen ungehinderten Commercien in diesen beyden Königreichen zu Wasser und zu Land geniessen/ auch die Observanz der zwischen den Reichen und Hansee-Städten gewesenen alten Pacten und Verträgen bis zu anderer besserer Zeit reserviret werden/ und keinem/ weder Stadt-Bürger oder Unterthanen wegen einiger Action in diesem Kriege etwas wiedriges wiederfahren.

XLII.

So soll auch in specie die Stadt Dantzig mit eingeschlossen und begriffen seyn/ und gleichermassen ihre freye Commercien in beyden Reichen zu Wasser und zu Lande wie zuvor gebrauchen/ und da in diesem Krieg sich etwas begeben/ so dem einem oder andern Theil verärgert haben kan/ dasselbe nicht weniger beygeleget und vergessen seyn.

XLIII.

Alle die/ so einige richtige Schulden in Schweden/ entweder bey Ihrer Königlichen Mayestät/ unser allergnädigsten Königin/ oder einem andern/ so nicht allbereits confiscirt/ und nach Inhalt des drey und zwantzigsten Artickels cassiret seyn/ wie auch diejenige/ so auff Gothland/ Oesel/ in Jempterland/ Herrndalen oder Halland einige richtige Schuld zu fordern haben/ sollen nach rechtmäßigem Beweiß gebührlich contentirt und mit Recht befördert werden.

Gleicher gestalt sollen auch des Königreichs Schweden und der darunter gelegenen Provintzien Einwohner so wohl als die/ so in Gothland/ Oesel/ Jempterland/ Herrndalen und Halland wohnen/ Macht haben/ ihre rechtmässige Schulden/ und was ihnen mit Recht zugehöret/ entweder bey Ihrer Königlichen Mayestät in Dennemarck selbsten/ oder bey andern einzufordern/ und was nicht/ wie zuvor gesagt/ aufgehoben ist/ soll man ihnen bezahlen/ sie vergnügen/ und zu deme/ was billig und rechtmässig/ mit Recht befördern.

XLIV.

Damit nun alles dieses obbeschriebene in Worten und dem Verstande/ wie gemeldet worden/ und hier verabscheidet und beschlossen ist/ auf beyden Seiten vest/ getreulich/ aufrichtig und wohl nun und in das künfftig/ gehalten/ und ihme nachgelebet werden möge: So ist auch beliebet/ versprochen und zugesaget/ daß diese unsere gütlich aufgerichtete Pacten und Verträge von beyder Reiche Königen/ der Königin Christina in Schweden/ und dem Könige Christian dem Vierdten in Dännearck/ mit eygener Hand und Secret confirmiret/ und bevestiget/ auch zu mehrer Versicherung von beyder Reiche Räthen unterschrieben/ und mit deren Insiegel bestättiget werden sollen.

XLV.

Und nachdeme höchstgedachte Ihre Königliche Mayestät der Christliche König/ und dessen vielgeliebte Frau Mutter Ihre Mayestät die Königin/ Regentin in Franckreich/ die Mühe auf sich genommen/ und wegen des Friedens und Wohlstandes dieser Nordischen Reiche sorgfältig gewesen/ auch vermittelst ihrer interposition und angewandten embsigen suasion es zu jetzigen Stand gebracht haben: Als ist auch auf beyden Seiten für billich/ und zu desto mehrer Vesthaltung u. Bekräftigung eines zwischen denen Mayest. Mayest. und beyden Reichen Schweden und Dennemarck aufgerichteten beständigen und stetswehrenden Friedens und Freundschafft für gut befunden/ daß höchstgemelte Ihre Mayest. Mayest. der König/ und in dessen Nahmen die Königin/ Regentin in Franckreich/ von beyden Parten mit ansehnlichen Legationen besuchet/ und umb ihre gute affection und Vorsorge über das/ so allhie gemacht worden/ durch Königl. Secret und Hand umb der Pacten Bestättigung zu bezeugen/ gebührlich vermocht und persuadiret werden sollen/ damit jedweder zu mehrer Versicherung darvon ein eigen Exemplar haben könne.

XLVI

XLVI.

So ist auch versprochen und verabscheidet/ daß auff jeglicher Seiten einer von Reichs-Räthen/ und ein Secretarius sich gegen den dreyzehenden Septembris auf den Gräntzen bey Marckaryth begeben sollen/ mit sich habende dieser vorerzehlten Pacten Ratification mit beyder Reiche Hand und Siegel/ nach der Form/ als hier abgeredet ist/ bevestiget und bekräfftiget.

Ingleichen sollen die Dänischen Commissarien die Reversalen wegen der Versicherung alles nach der Abrede und gebührlich vollnzogen/ mit sich haben/ solche gegeneinander verwechseln/ und zu Bekräfftigung und Vesthaltung des Friedens nach Billigkeit und alten Gebrauch einer dem andern ausantworten.

Zu desto mehrer Gewißheit und stärckerer Versicherung/ daß dieses dergestalt von uns/ als vorerwehnet/ in allen Puncten gemacht/ abgeredet/ verabscheidet und beschlossen ist/ und an Seiten Ihrer Königlichen Majestät/ unser allergnädigsten Königin und der Cron Schweden ꝛc. treulich/ vest und unwiederrufflich gehalten/ gehandhabet und nachgelebet/ auch darüber die Ratification gegen vorgemeldten Tag zur Stelle geschafft und überantwortet werden soll/ so haben wir dieses mit eignen Händen unterschrieben/ und unsere Signeten wissentlich darunter setzen lassen/ und dabeneben an Ihrer Majest. Majest. in Franckreich wohlberührten Herrn Ambassadeurn und Mediatorn in diesen Friedens-Tractaten begehrende/ daß zu mehrer Bevestigung und kräfftigerm Gezeugnüß er dieses nebenst uns unterschreiben und versiegeln wolle. Actum Brömsebro auff der Gräntze/ den dreyzehenden Augusti Anno 1645.

Diese vorgeschriebene Pacten haben wir uns lassen vorlesen/ und dieselbige nach ihrem Verstand in Worten und Articuln/ wie sie lauten/ und vorher verzeichnet stehen/ unserer Ordre und Instruction in allen Dingen gemäß befunden/ dahero wir auch selbigen beygestimmet/ sie bewilliget/ bekräfftiget und beständiglich vollenzogen haben/ auch solche hiermit nochmahlen vor uns/ unsere Nachkommen/ Successores und die Cron Schweden genehm halten/ bekräfftigen/ und beständiglich vollenziehen in allen Puncten/ wie solches bestermassen geschehen kan und mag/ geloben und versprechen bey unser Königl. Treu und Glauben/ daß dieses von uns/ unsern Nachkommen und Successorn, wie ingleichen von allen unsern Räthen/ Befehlshabern/ Dienern und Unterthanen treulich/ vest und unwiderrufflich zu ewigen Zeiten solt gehalten und ihm nachgelebet werden/ und haben wir dieses zu mehrer gewisser Versicherung/ Vesthaltung und Bekräfftigung mit eigner Hand unterschrieben/ und Unser Königl. Secret hierunter hangen lassen.

So haben wir auch zu mehrer Versicherung unser hiernacheinander folgende Reichs-Räthe/ so viel deren bey dieser Zeit haben können zusammen kommen/ als da seynd/ Herr Peter Brahe/ Graffe zu Wisingsburg Freyherr zu Rydboholm und Lindholm/ Reichs-Præsident in dem Königl. Hoffgericht zu Stockholm/ auch Ober-Land-Richter über Westmanland/ Bergslagen und Dalen; Herr Jacob de la Gardie, Graff zu Lackö/ Freyherr zu Ectholm/ Herr zu Kolckakyda/ Hopsal/ Dagdö und Rimsa/ Ritter/ Reichs-Marschall/ General-Feldherr und Præsident in dem Königlichen Kriegs-Gericht zu Stockholm/ wie auch Ober-Land-Richter über Upland; Herr Carl Carlson Guldenhelm/ Freyherr zu Bärgvara/ zu Sundbyholm und Lapby/ Reichs-Admiral, wie auch Ober-Land-Richter über Norland und Lapmarck; Herr Gabriel Ohenstirn Bengtsen/ Freyherr zu Morby und Lindholm/ Reichs-Schatzmeister/ verordneter General-Gouverneur über Liefland/ wie auch Ober-Land-Richter über Wärmeland; Herr Philipp Schöeding/ zu Arnös und Skedwy/ Præsident in dem Königlichen Hoffgericht zu Dorpt; Herr Gustav Horn zu Malla und Häringrid/ Feldmarschall/ wie auch Ober-Land-Richter über Süeder/ Finnland; Herr Matthias Soop zu Malsacker und Nygård/ Assessor in dem Königlichen Hoffgericht zu Stockholm/ wie auch Ober-Land-Richter über Ingermanland; Herr Carl Bande zu Bardsio und Espelmuda/ Præsident im Reichsberg-Ambte/ auch Ober-Land-Richter in Carelen; Herr Acke Axelson/ zu Gökzholm und Tiekstädt/ Reichs-Marschall und Ober-Land-Richter in Maricke; Herr Erich Ruinig zu Laghmansös und Siösa/ Admiral, wie auch Ober-Land-Richter in Sudermannland; Herr Jäns Kirck zu Läuko/ Anoyla und Klackeburg/ Præsident in dem Königlichen Hoffgericht zu Abro/ wie auch Ober-Land-Richter über Wester-Gothland und Daal; Herr Peter Sparr zu Luchholm und Eugsioo/ Cantzley-Rath/ wie auch Ober-Land-Richter über Calmar/ Lehn und Oeland; Herr Claus Christersohn Horn/ Freyherr zu Animne/ Herr zu Skolvora/ und Wokhuus/ Ritter/ Assessor in dem Königlichen Kriegs-Gericht zu Stockholm; Herr Johann Ohenstirn/ Frey-Herr zu Kymitho/ Herr zu Fyholm/ Häringshelm und Tullgarn/ Cantzley-Rath und Gevollmächtigter Legat in Teutschland; Herr Thuro Bielke/ Freyherr zu Kallstadt/ Herr zu Freßwick/ Assessor in dem Königlichen Hoffgericht zu Stockholm; Herr Knut Posse zu Hellekis und Hammersköh/ Ober-Stadthalter auf dem Schloß zu Stock-

Stockholm/ wie auch Ober-Land-Richter über Nordfinnland; Herr Lienhart Torstensohn/ zu Reste/ Forstenau und Resische / Feldmarschall und General-Gouverneur über Pommern; Herr Lars Kagge/ zu Fialskefft und Ramsinöholm/ General-Major und Kriegs-Rath / wie auch Ober-Land-Richter über Oster-Gothland/ Herr Friederich Steinbock / Freyherr zu Craneback und Orsteen/ Herr zu Terpa und Leena/ Assessor in dem Königlichen Hoffgericht zu Stockholm; Herr Thuro Sparr / zu Keffweles und Erichstatta / Assessor in dem Königl. Hoff-Gericht zu Stockholm; Herr Erich Guldenstern/ zu Nihas und Abras Cammer-Rath; Herr Sewed Bååt/ zu Felnes und Skersholm Cammer-Rath; Herr Gustav Ohenstirn/ Freyherr zu Kimitho / Herr zu Tyresiö Cantzley-Rath/ dieses mit eigenen Händen unterschrieben/ auch einen jeden mit seinem Siegel versiegeln lassen. Gegeben auf unserm Königlichen Residentz-Schloß Stockholm den 3. Tag des Monats Sept. im Jahr nach Christi Geburth 1645.

Christina /
Peter Brahe /
Jacob de la Guardie,
Carl Güldenhelm /
Axel Ochsenstirna /
Gabriel Ochsenstirna / Freyherr zu Mordy und Lindholm/
Carl Bonde /
Gustav Horn /
Ucke Axelson /
Peter Sparre /
Thuro Bielke /
Matthias Soop /
Erich Rünnig /
Claß Christerson Horn /
Knut Posse /
Friedrich Steinbock /
Sewet Bååt /
Thuro Sparre /
Gustav Ochsenstirna /

LXIV.

Des Ertz-Stiffts Bremen Protestation wieder die genommene Possession Graff Anthon Günthers zu Oldenburg an dem Hause und Herrschafft Delmenhorst / de Anno 1647.

Im Nahmen der heiligen göttlichen Dreyfaltigkeit / Amen!

SEy kund und zu wissen jedermännig-lich/ daß im Jahr nach Christi unsers Herrn und allein Seeligmachers Trostreichen Geburth tausend sechshundert und sieben und viertzig / in der vierzehenden Indiction, bey Regierung und Herrschung des Allerdurchleuchtigsten und unüberwindlichsten Fürsten und Herrn / Herrn Ferdinandi, dieses Nahmens des dritten / erwehlten Römischen Käysers / zu allen Zeiten Mehrern des Reichs/ in Germanien/ zu Ungarn/ Böheim/ Dalmatien/ Croatien und Sclavonien Königs / Ertz-Hertzogen zu Oesterreich / Hertzogen zu Burgund/ Steyr/ Cärndten / Crain und Würtemberg / Graven zu Habspurg / Tyrol und Görtz / ꝛc. Ihrer Käyserlichen Majestät Reiche im eylfften/ des Hungarischen im ein und zwantzigsten und des Böhmischen im zwantzigsten Jahren / den fünffzehenden Tag Monats Julii umb zehen Uhr Vormittags in der obersten Capitel-Stube/ die Glocke genannt/ der hohen Stiffts-Kirchen in Brehmen die daselbst residirende und zur Capitular-Versamblung anwesende Herren Canonici nach zeitig verpflogener Berathschlagung hernach beschriebener Sachen mir zu verstehen gegeben / welchermassen E. Hoch-Ehrwürdig Thumb-Capitel meines tragenden Notariats / wegen Interponirung einiger Protestation sich zu bedienen hätten/ derowegen sie mich quoad hunc Actum, meines Secretariats / wie auch die erforderte gegenwärtige Gezeugen ihres respective Vicariats und Küster-Eydts / damit sie Ihrer Hoch-Ehrwürden verwandt / wolten erlassen / und demnach mich gebührlich requiriret haben/ solche Protestation, deren Zettul sie mir zugleich zu verlesen überreichten / zu instrumentiren/ damit es förderlichst Herrn Cantzler und Räthen zu Oldenburg / ꝛc. intimiret werden möchte/ welcher mir eingereichter und zu Verlesung zugestellter Protestation-Zettul seines buchstablichen Einhalts also lauter:

Euch Notario und Gezeugen(die wir aus sondern anietzt darzu habenden Ursachen Eures Secretariats-Vicariats- und Cüster-Eyde/ damit ihr uns verwand/ ad hunc actum erlassen) geben wir Thum-Dechant / Senior und Capitel der hohen Ertz-Stiffts-Kirchen in Brehmen der Gebühr zu vernehmen/ daß nach GOttes gnädigen Willen und allerweisesten Rath / weyland Graff Christian zu Oldenburg ꝛc. jüngst am 23. Maji diese Welt gesegnet/ deswegen wir gebührende Condolentz tragen/ und seiner Gnaden die freudenreiche Aufferstehung zum ewigen Leben an jenem Tage der Herrlichkeit hertzlich wüntschen / dabey aber in Erfahrung kommen / daß der hochgebohrne Graf und Herr / Herr Antheni Günther / Graf zu Oldenburg ꝛc. sich der possession vel quasi des Hauses und Herrschafft Delmenhorst angenommen / und die Untersassen Ihr. Gnaden huldigen und schweren lassen/ dabey Wir aber zum höchsten interessiret / wegen der bekannten Litis-pendenz am hochpreißlichen Kayserlichen Cammergericht zu Speyer/ massen daselbst trefflich ausgeführet/ daß Delmenhorst vom Ertz-Stifft Bremen aufs Utile Dominium 6000. Rheinische Gülden empfangen/ die damit getödtet / nachdeme Graf Otto und Nicolaus/ den man auch zum Ertz-Bischoff gewürdiget/ solche Lehen Anno 1414. refutiret/ und was es besser gewesen/ dann der Pfandtschilling dem Ertz-Stifft übergelassen; Wie dann auch ferner erweißlich/ daß hochgemelte Graff Otto und Nicolaus sich nicht Graffen zu Oldenburg / Graff Dietrich sich auch nicht Graf zu Delmenhorst/ geschrieben/ der Pabst Eugenius auch dem Graffen Nicolo, weil er von Ertz-Stifft wieder abgestanden/ und Boldewinus ihme succediret/ Delmenhorst/ das Ambt Hagen/ die Mühlen zu Burthehude/ und das Gericht im Stedenger Lande quoad vitam, nur reserviret / demnach gleichfalls erweißlich/ daß die Burg/ Leute und Rath zu Delmenhorst den Ertz-Stifft zu Bremen gehuldiget haben/ und stehet im Briefe / daß Weichbilde Delmenhorst sey im Stifft Bremen gelegen: Ja es ist unstreitig / daß Graff Heinrich von Schwartzenburg/ als Archiepiscopus Bremensis, zur Possession vel quasi des Schlosses und Herrschafft Delmenhorst/ gekommen/ hernacher aber von den Münsterischen und hernach ferner von Graff Anthon hochseel. Andenckens/ und Bremen / aus der Possession vel quasi wiederrechtlich entsetzet worden; Wann nun wir im Nahmen des Ertz-Stiffts Uns aufs Dominium stützen und fundamentiren/ den Proceß in Camera Imperiali auch so weit gebracht/ daß Dennemarck/ Bremen/ Hollstein/ Münster und Oldenburg Ihre Procuratores der Gebühr legitimiret und Anno 1597. schon in beyden Sachen/ Bremen contra Münster und Oldenburg/ wegen Delmenhorst und Wildeshausen/ ad Decretum submittiret worden/ nicht zweiffelnd/ daß wir mit einem erwünschten Definitiv erfreuet werden können; Dahingegen aber nach Absterben in GOtt seel. Grafen Christians Ihr. Gräfl. Gnaden zu Oldenburg die Possession ergreiffen lassen; So können wir nicht umhin pro conservando jure nostro, demselben Actui bestergestalt Rechtens zu contradiciren/ dagegen zu protestiren/ und uns alle rechtliche Nothdurfft zu reserviren / welches wir dann Krafft dieses also thun/ contradiciren/ protestiren und reserviren/ mit Bitte/ umb gebührliche Belohnung solches ad notam zu nehmen/ und uns davon Instrumentum vel Instrumenta ausfertigen zu lassen. Geben Bremen/ unter unser Kirchen grossem Insiegel ad causas am 7. Julii Anno 1647.

(L. S.)

Thumb-Dechant/ Senior und Capitel der hohen Ertz-Stiffts-Kirchen daselbsten.

Worauff ich mich meines tragenden Notariat-Officii erinnerend/ solchen Protestation-Zettel öffentlich verlesen/ wie auch im übrigen beschehener requisition annuiret/ und mich darzu der Gebühr willfährig erkläret habe. Hiebey waren mit gegenwärtig an und über die würdig und Erbar Albinus Kirchdorff/ Vicarius und Subbursarius, und Andreas Haucken/ Cüster vorgedachter hoher Ertz-Stiffts-Kirchen ꝛc. als glaubwürdige Gezeugen/ hierzu insonderheit beruffen und gebetten.

LXV.

Königs Friderici III. in Dännemarck Lehn-Brieff / welchen Er Hertzog Friedrich zu Schleßwig Hollstein über seinen Antheil an dem Hertzogthum Schleßwig und Lande Fehmern ertheilet/ de Anno 1648.

WIr Friederich der Dritte von GOttes Gnaden zu Dännemarck/ Norwegen der Wenden und Gothen König/ Hertzog zu Schleßwig / Hollstein / Stormarn und der Ditmarschen/ Graff zu Oldenburg u. Delmenhorst ꝛc. Thun kund hiermit/ für uns alle nachkommende Könige zu Dennemarck/ und sonsten jedermänniglich/ nachdeme weyland der Durchlauchtigste/ Großmächtigste Fürst/ Herr Christian IV. zu Dennemarck / Norwegen / der Wenden und Gothen König/ Hertzog zu Schleßwig/ Hollstein/ Stormarn und der Ditmarschen/ Graff zu Oldenburg und Delmenhorst/ unser in GOtt ruhender gnädiger vielgeliebter Herr Vater glorwürdigsten Angedenckens/ jüngsthin den 28. Febr. dieses annoch lauffenden 1648. Jahres diese Welt gesegnet/ und wir deroselben in dero Königreiche succediret

diret und nachgefolget/ auch die Königliche Regierung würcklich angetreten/ und das Fürstenthum Schleßwig und Insul Fehmern/ von uns dem Könige und Reiche zu Dennemarck/ als ein recht Fürstl. alt-väterlich angeerbtes Fahnen-Lehen herrühret/ und dann der hochgebohrne Fürst/ unser freundlicher lieber Vetter/ Bruder und Gevatter/ Herr Friederich/ Erbe zu Norwegen/ Hertzog zu Schleßwig/ Holstein/ Stormarn und der Ditmarschen/ Graff zu Oldenburg und Delmenhorst/ vor sich die Belehnung Ihr. Ld. **Gottorffischen Antheils** desselben Fürstenthume/ und der gantzen Landen Fehmern/ in gebührlicher Frist gesuchet und gebethen/ nunmehr aber zu solcher Lehensuchung und Empfängnüß gegenwärtige Zeit/ als dessen andern Tag nach unser Königlichen Crönung angesetzet und erneüet/ daß demnach hochgedachter S. L. wegen vor uns alhier auf unsern Königl. Saal als Lehens- und Gewaltträger erschienen der ehrbar und respective hochgelahrter Ihrer Lbd. Land- Rath und Hof- Rath/ Amptmann zu Zißmar/ Clauß von Qualen/ und Eberhard Weydenkopff/ der Rechten Doct. ihre Credentiales und Vollmacht unterthänigst übergeben/ und ferner nebst Leistung gebührender Ehrerbietung/ so sich an statt und von wegen ihres gnädigen Herrn bey solchem Actu der Lehnreichung gebühret/ die Lehen des Fürstenthums Schleßwig und Landes Fehmern/ **Gottorffischen Theils**/ von uns und dem Reiche Dennemarck/ als dem Lehen-Herren gesucht und gebethen/ auch auf erfolgete und erlangte Erklärung angeregter dero Land-Rath/ Clauß von Quahlen in S. Lbd. Seele geschworen und die gebührlich eydliche Lehen-Pflicht würcklich geleistet. Derowegen wir dann als König zu Dennemarck S. Hertzog Friederichen Lbd. **ihren angeerbeten Gottorffischen Theil** am Fürstenthum Schleßwig/ und das gantze Land Fehmern mit allen/ so von Alters darzu gehörig/ nichts ausbescheiden/ zu Lehen gereichet und verliehen. Thun auch solches hiermit und Krafft dieses unsers Königlichen Brieffes/ aufs allerbeständigste/ als sich solches nach Lehens-Rechten Art und Gebrauch/ auch sonsten vornehmlich dem zu Odensehe Anno 1579. den 25. Martii aufgerichtetem Vertrage/ und vorigen Lehen-Brieffen zu Folge/ eygnet und gebühret/ reichen und verleihen vielerwehnten Hertzog Friedrichen Ld. solchen ihrer Lbd. Antheil Gottorffischer Seiten/ an Fürstenthum Schleßwig/ und das Land Fehmern zu einem recht Fürstl. alt-väterlichen anererbten Fahnen-Lehnen/ mit allen u. jeden darzu gehörigen Landen/ Insulen/ Schlössern/ Städten/ Vesten/ Adel und Leuten/ Lehen/ Seen/ Wassern/ Fährden/ Höffen/ Gerichten/ Zöllen/ Hoheit und Gerechtigkeiten/ auch allen Fürstlichen Regalien/ Jurisdictionen/ Lehen/ Lehen-Waaren/ Rechten hoher Obrigkeit und Herrlichkeit/ Gülten/ Zinsen/ Einkommen/ Nützungen/ Früchten/ und allen andern/ wie es genannt werden und Nahmen haben möchte/ nichts ausgenommen/ sondern in allermassen/ wie es von Unsern und hochgedachten Ihr Lbd. Vorfahren/ den Hertzogen zu Schleßwig besessen/ genossen/ und ferner auf Ihr. Lbden von deroselben gottseligen freundlichen geliebten Vattern herogestammet/ und vorfället worden/ und sollen wir als Könige zu Dennemarcken/ und S. Lbd. respective hierauff und gegen schuldig und pflichtig seyn/ alle dasjenige/ waß sich vermöge des obangezogenen Odenseischen Vertrages/ auch voriger ausgegebener Königlicher Lehen-Brieffe und dargegen der belehnten Fürsten ausgegebenen Revers und Verpflichtung gebühret/ würcklich zu leisten/ zu halten/ und demselben allenthalben treulich nachzukommen/ treulich und ohne Gefehrde. Des alles zu desto mehrern und stetigen Urkund haben wir als der rechte Lehen-Herr obberührtes Fürstenthum Schleßwig/ und Landes Fehmern solches mit unserm Königlichen Handzeichen und Secret bekräfftiget. Actum auf unserm Königl. Schloß zu Copenhagen/ den 25. Nov. Anno 1648.

Friederich.

LXVI.

Lehn-Brieff Königs Friderici III. in Dännemarck/ so Er wegen der gesamten Hand an dem Antheil des Hertzogthums Schleßwig und Lande Fehmern denen Hertzogen zu Hollstein gegeben/ de Anno 1649.

WIr Friederich der Dritte von GOttes Gnaden/ zu Dennemarck/ Norwegen/ der Wenden und Gothen König/ Hertzog zu Schleßwig/ Hollstein/ Stormarn und der Dithmarschen/ Graf zu Oldenburg und Delmenhorst ꝛc. thun kund und bekennen hiemit vor uns/ alle nachkommende Könige in Dennemarck/ und sonst jedermänniglich/ nachdem weyland der Durchleuchtigste Fürst/ Herr Christian der Vierdte zu Dennemarck/ Norwegen/

wegen/ der Wenden u. Gothen König/ Hertzog zu Schleßwig/ Holstein Stormarn u. der Dithmarschen/ Graff zu Oldenburg und Delmenhorst ꝛc. Unser in GOtt ruhender gnädiger vielgeliebter Herr Vater glorwürdigsten Angedenckens/ ohnlängst am 28. Februarii des abgewichenen 1648. Jahres diese Welt gesegnet/ und wir deroselben in dero Königreichen succediret und nachgefolget/ durch oberwehnten Todes-Fall aber das Fürstenthumb Schleßwig sambt dem Lande Fehmern/ so von uns und der Cron Dennemarcken/ als ein recht alt Fürstliches alt-väterliches angeerbtes Fahnen-Lehen zu Lehen rühret/ wieder erlediget/ dahero auch die hochgebohrnen Fürsten/ Unsere freundliche liebe Vettern und Gevattern/ Herr Friedrich/ Herr Philips/ Herr Joachim Ernst und Herr Johanns Christian/ vor sich selbst und vor alle S. L. Herren Gebrüder/ die auch hochgebohrne Fürsten/ Herrn Alexander Heinrich/ Herrn Ernst Günthern/ Herrn Georg Friedrichen/ Herrn Augusten und Herrn Philipp Ludewigen und allerseits Erben zu Norwegen/ Hertzogen zu Schleßwig/ Holstein/ Stormarn und der Dithmarschen/ Grafen zu Oldenburg und Delmenhorst ꝛc. die Wiederbelehnung Ihres einhabenden Antheils sambt der gesambten Hand an vorgedachten Fürstenthumb und dem Lande Fehmern/ in gebührlicher Frist gemuthet/ gesucht und gebethen/ wir auch hochgedachter Ihrer L L L Lden den Anstand und indult gegönnet/ endlich aber gegenwärtige Zeit als bey anstellenden Herrentag hieselbst zu all solcher würcklicher Annehmb- und Lehen-Empfängnüß berahmet und angesetzet/ daß demnach vor offt hochgedachter Ihr. Ihr. Ihr. Ihr. L. L. L. Lbden und dero respective abwesenden Herren Gebrüder wegen vor uns allhie in unserer Königl. Cammer/ als Lehens- und Gewaltträger erschienen die ehrbahr und hochgelahrter dero respective Hofmeister und bestalter Rath von Hauß/ Unser liebe besonder und getreuer Christoph von Offenberg/ und Johannes Möller/ Ihro Credentz und Vollmachten unterthänigst übergeben/ und ferner nechst Leistung gewöhnlicher Reverentz und Ehrerbietung/ so sich an statt u. von wegen ihrer gnädigen Herrn bey all solchem Actu der Investitur und Lehnreichung gebühret/ die Lehen sothanen Fürstenthumbs Schleßwig und des Landes Fehmern von uns und dem Reiche Dennemarck als dem Lehen-Herren öffentlich gesucht und gebethen/ auch auf erfolgte und erlangte Erklährung in Ihr. J. J. J. J. J. J. J. J. Ihr. Lden L. L. L. L. L. L. L. Lden Seelen geschworen/ auch also die schuldige eydliche Lehen-Pflicht abgeleget und geleistet; Derowegen wir dann als König zu Dennemarcken J. J. J. J. J. J. J. J. Ihr. Hertzog Friederichen/ Hertzog Philippen/ Hertzog Joachim Ernsten/ wie auch Hertzog Johanns Christians vor sich und dessen Lbd. Herrn Gebrüder Hertzog Alexandri Heinrich/ Hertzog Ernst Günthern/ Hertzog Georg Friedrichs/ Hertzog Augusten und Hertzog Philips Ludewig L. L. L. L. L. L. L. L. Lden ihren angeerbten Antheil des Fürstenthums Schleßwig/ benebenst der gesambten Hand dran und an Fehmern/ so an Ihr. J. J. J. J. J. J. J. J. L. L. L. L. L. L. L. L. Lden als Hertzogen zu Schleßwig aus vorigen Königl. Belehnungen gebracht/ zu Lehen gereichet und verliehen/ thun auch solches hiemit und in Krafft dieses unsers Königlichen Brieffes aufs beständigste/ als solches nach Lehnrechts-Art und Gebrauch/ auch sonsten/ und fürnehmlich dem zu Odensehe Anno 1579. den 25. Martii aufgerichteten Vertrag ond vorigen Lehen-Brieffen zu Folge/ eignet und gebühret/ reichen und verleyhen auch viel hocherwehnten Herren Gebrüdern und Gevettern L. L. L. L. L. L. L. L. Lden allsolchen dero Antheil am Fürstenthumb Schleßwig nebenst der gesambten Hand dran u. am Lande Fehmern/ zu einem rechten Fürstlichen alt-väterlichen anererbten Fahnen-Lehen mit allen und jeden darzu gehörigen Landen/ Insulen/ Schlössern/ Städten/ Vesten/ Adel und Lehn-Leuten/ Seen/ Wassern/ Fehren/ Haven/ Gerichten/ Zöllen/ Hoheit- und Gerechtigkeiten/ auch allen Fürstlichen Regalien/ Jurisdictionen/ Lehen/ Lehen-Wahren/ Rechten/ hoher Obrigkeit und Herrlichkeit/ Gulden/ Zinsen/ Einkommen/ Nützungen/ Früchten/ und allen andern/ wie es genannt werden und Nahmen haben möchte/ nichts ausgenommen/ sondern in allermassen/ wie es von Unsern und hochgedachten Ihr. J. J. J. J. J. J. J. J. Ihr. L. L. L. L. L. L. L. L. Lden Vorfahren/ den Hertzogen zu Schleßwig besessen/ genossen und ferner auf dieselben von Ihren allerseits in GOtt ruhenden Herrn Eltern und anhero vsterammet und verfellet worden/ und sollen wir als König in Dännemarck und Ihr. J. J. J. J. J. J. J. J. Ihr. L. L. L. L. L. L. L. L. Lden respective hierauff und entgegen schuldig und pflichtig seyn/ alle dasjenige/ was sich vermöge des obangezogenen Odenseischen Vertrags/ auch vorigen ausgegebenen Königlichen Lehn-Brieffes/ und dahergegen der belehnten Fürsten ausgegebener Revers und Verpflichtung gebühret/ würcklich zu leisten/ zu halten und denselben allenthalben treulich nachzukommen getreulich und ohngefehrlich. Des allen zu destomehrer und stetiger Urkund haben wir als der rechte Lehen-Herr/ offtberührten Fürstenthumbs Schleßwig und Landes-Fehmern solches mit unsern Königl. an-

geyden Secret und Handzeichen bekräfftiget/ so geschehen auf unserm Königl. Schloß zu Co-

penhagen/ den 22. Maji Anno 1640.

Friederich.

(Locus Sigilli)

LXVII.

Kauff- und Permutations-Contract zwischen Hertzog Friedrich zu Schleßwig Hollstein und Graf Christian zu Rantzow über das Ambt Barmstädt de Anno 1649.

WIr Ferdinand der Dritte von GOttes Gnaden/ erwählter Römischer Kayser/ zu allen Zeiten Mehrer des Reichs/ in Germanien/ zu Hungarn/ Böheimb/ Dalmatien/ Croatien/ und Sclavonien ꝛc. König; Ertz-Hertzog zu Oesterreich/ Hertzog zu Burgund/ zu Braband/ zu Steyer/ zu Kärndten/ zu Crain/ zu Lützemburg/ Würtemberg/ Ober- und Nieder-Schlesien/ Fürst zu Schwaben/ Marggrasse des heiligen Römischen Reichs zu Burgau/ zu Mähren/ Ober- und Nieder-Laußnitz/ Gefürsteter Grafe zu Habspurg/ zu Tyrol/ zu Pfierdt/ zu Kyburg/ und zu Görtz/ Landgrafe in Elsaß/ Herr auf der Windischen Marck/ zu Portenau und zu Salins ꝛc. bekennen für uns und unsern Nachkommen am Reich/ Römischen Kaysern und Königen/ öffentlich mit diesem Brieff/ und thun kund allermänniglich:

Demnach uns der hoch- und wohlgebohrne unser u. des Reichs lieber Getreuer/ Christian/ Grafe zu Rantzow/ und Herr zu Breitenberg/ des Königs in Dännemarck/ Norwegen Lbd. Geheimer und Land-Rath/ Statthalter in denen Fürstenthümern Schleßwig und Hollstein/ Gubernator und Ambtman zu Steinburg/ der Süder-Dittmarschen und auf Langeland ꝛc. in Unterthänigkeit zu vernehmen gegeben/ was massen von dem Durchläuchtigen/ hochgebohrnen Friederichen Erben zu Norwegen/ Hertzogen zu Schleßwig/ Hollstein/ Stormarn und der Dittmarschen/ Graffen zu Oldenburg/ Delmenhorst/ Unsern lieben Oheimb und Fürsten mit Consens Ihr. Lbd. Agnaten und Interessirten/ ihme das Ambt Barmstede mit allen dessen Pertinentien/ und der unmittelbahren Superiorität/ Exemption, Hoch- Frey- und Gerechtigkeiten in der Qualität/ wie ermeldtes Hertzogs Friederichen Lbd. dasselbe besessen/ gegen Uberlassung der Adelichen Güther/ Rantzow und Kopbüll/ und würcklichen baaren Ausbezahlung einmahl hundert und eintausend Rthlr. permutirt und erblich überlassen und verkaufft worden/ Inhalts des darüber in dem Schloß Gottorff/ den acht und zwantzigsten Decemb. des nechstverwichenen sechszehenhundert neun und viertzigsten Jahres aufgerichteten und von vorgedachten interessirten Agnaten den sieben und zwantzigsten Junii/ vierzehenden/ neunzehenden u. neun und zwantzigsten Aug. dieses sechszehenhundert und funfftzigsten Jahres ertheilten Uns in Originalibus übergebenen respective Contracts/ Kauff und Permutation, und Consens-Brieff/ von Wort zu Wort hernach stehet und also lautet:

Von GOttes Gnaden Wir Friederich Philip/ uñ Johann Christian/ allerseits Erben zu Norwegen/ Hertzogen zu Schleßwig/ Hollstein/ Stormarn/ und der Dittmarschen/ Graffen zu Oldenburg und Delmenhorst; Thun kund und bekennen hiemit für Uns/ unsere Erben und Nachkommen/ auch sonsten jedermänniglichen/ als der hochgebohrne Fürst/ Herr Friederich/ Erbe zu Norwegen/ Hertzog zu Schleßwig/ Hollstein/ Stormarn und der Dittmarschen/ Graffe zu Oldenburg und Delmenhorst/ Unsers freundlich- geliebten Vettern/ Brudern und Gevattern/ Lbd. aus sonderbahren bewegenden Ursachen/ dero Ambt Barmstädt mit allen dessen Pertinentien u. derunmittelbahren Superiorität/ Exemption, Hoch-Frey- und Gerechtigkeiten/ in der Qualität/ wie sie es besessen/ an den wohlgebohrnen der Königl. Mayest. zu Dännemarck-Norwegen/ Geheimen- und Land-Rath/ Statthaltern in denen Fürstenthümern/ Gouverneurn und Ambtmann zu Steinburg/ des andern Theils/ Dittmarschen und Langeland/ Unsern besonders lieben Herrn Christian Rantzow/ auf Breitenberg/ Lindewitt und Giesingholm Rittern gegen Uberlassung der beyden Adelichen Güter Rantzow und Kopbüll/ und würcklicher baaren Auszahlung einmahl hundert und eintausend Reichsthr. permutirt und erblich verkaufft/ und uns nicht allein den zwischen hochgedacht unsers freund-geliebten Vettern/ Brudern und Gevattern Hertzog Friederichen/ Lbd. und dem Herrn Statthalter aufgerichtete Kauff- und Permutations-Contract besondern auch von der Königl. Majestät zu Dännemarck- Norwegen/ unsern freundlichen lieben Herr Vettern und Gevattern/ nichts

nichts desto weniger der von Unsern freundlichen lieben Vettern/ Schwägern/ Brüdern und Gevattern Hertzog Hansen und Hertzog Joachim Ernst L. L. über solchen Kauff ertheilte schrifftliche Consens produciret/ und wir darneben von wohlgemeldten Hn. Statthalter ersuchet worden/ Unsern ebenmäßigen Consens darüber schrifftlich zu ertheilen. Massen dann nach wohlerwogenen Sachen und Verlesung des Kauff-Briefes/ und Königl. wie auch Hertzog Hansen und Hertzog Joachim Ernst-n Lbd. Consens, wovon der Einhalt von Wort zu Wort lautet/ wie folget:

Von GOttes Gnaden/ Wir Joachim Ernst/ Erbe zu Norwegen/ Hertzog zu Schleßwig/ Hollstein/ Stormarn und der Dittmarschen/ Graffe zu Oldenburg und Delmenhorst; Thun kund und bekennen hiemit für uns/ unsere Erben/ Erbnehmen und Nachkommen/ auch sonsten jedermänniglichen/ als der hochgebohrne Fürst/ Herr Friederich/ Erbe zu Norwegen Hertzog zu Schleßwig/ Hollstein/ Stormarn und der Dittmarschen/ Graffe zu Oldenburg und Delmenhorst/ unsers freundlichen vielgeliebten Vettern/ Schwagern/ Brudern und Gevattern Lbd. aus sonderbahren bewegenden Ursachen dero Ambt Barmstede mit allen dessen Pertinentien/ und der unmittelbahren Superiorität/ Exemption, Hoch-Frey- und Gerechtigkeiten in der Qualität/ wie sie es besessen/ an den Wohlgebohrnen/ der Königl. Mayest. zu Dännemarck/ Norwegen/ Geheimbten- und Land-Rath/ Statthaltern in denen Fürstenthümern/ Gouverneur und Ambtmann zu Steinburg des Südern Theils Dittmarschen und Langeland/ Unsern besonders Lieben/ Herrn Christian Rantzowen/ auf Breitenberg/ Lindewitt und Giesingholm/ Rittern/ gegen Uberlassung der beyden Adelichen Güther Rantzow und Kopbüll/ und würcklicher baarer einmahl hundert und eintausend Reichs-Thaler permutirt und erblich verkaufft/ und uns nicht allein der zwischen hochgedachten Unsers freundlich-geliebten Vettern/ Schwagern/ Brudern und Gevattern/ Hertzog Friederich Lbd. und dem Herrn Statthaltern aufgerichtete Kauff- und Permutations-Contract, besondern auch der von der Königl. Majestät zu Dännemarck-Norwegen unsern freundlichen lieben Herrn Vettern und Gevattern/ nichts desto weniger der von unsern freundlichen lieben Vettern/ Schwagern/ Brudern und Gevattern/ Hertzog Hansen L. über solchen Kauff ertheilte schrifftliche Consens produciret/ und wir darneben von wohlgemeldtem Herrn Stadthaltern ersuchet worden/ unsern ebenmäßigen Consens darüber schrifftlich zu ertheilen/ massen wir dañ nach wohlerwogenen Sachen u. Verlesung des Kauffbrieffs/ u. Kön. wie auch Hertzog Hansen L. Consens, wovon der Einhalt von Wort zu Wort lautet wie folget:

Von GOttes Gnaden wir Hans/ erwahlter Bischoff zu Lübeck/ Erbe zu Norwegen/ Hertzog zu Schleßwig/ Hollstein/ Stormarn/ und der Dittmarschen/ Graffe zu Oldenburg und Delmenhorst/ thun kund und bekennen hiemit für uns/ unsere Erben/ Erbnehmen und Nachkommen/ auch sonst jedermänniglichen/ daß der hochgebohrne Fürst/ Herr Friederich/ Erbe zu Norwegen/ Hertzog zu Schleßwig/ Hollstein/ Stormarn und der Dittmarschen/ Graffe zu Oldenburg und Delmenhorst/ Unsers freundlich geliebten Brudern und Gevattern L. aus sonderbahren bewegenden Ursachen dero Ambt Barmstede mit allen dessen Pertinentien/ und der unmittelbahren Superiorität/ Exemption/ Hoch-Frey- und Gerechtigkeiten in der Qualität/ wie sie es besessen/ an den wohlgebohrnen der Königl. Majestät zu Dännemarck-Norwegen/ Geheimen und Land-Rath/ Statthaltern in denen Fürstenthümern/ Gouverneurn und Ambtmann zu Steinburg/ des Südern Theils Dittmarschen und Langeland/ Unsern besonders lieben/ Herrn Christian Rantzowen auf Breitenburg/ Lindewitt und Giesingholm/ Ritter/ gegen Uberlassung dero beyden Adelichen Güther Rantzow und Kopbüll und würcklichen baaren Auszahlung einmahl hundert und eintausend Reichsthaler permutirt und erblich verkaufft/ und uns nicht allein der zwischen hochgedachten Unsers freundlichen geliebten Bruders und Gevattern/ Hertzog Friederichen L. und dem Herrn Statthalter aufgerichtete Kauff- und Permutations-Contract, besondern auch die von der Königl. Mayestät zu Dännemarck-Norwegen/ Unsern freundlichen Herrn Vettern/ Brudern und Gevattern über solchen Kauff ertheilter schrifftlicher Consens produciret/ und wir darneben von wohlgemeldtem Herrn Statthalter ersuchet worden/ Unsern ebenmäßigen Consens darüber zu ertheilen/ wir auch nach wohlerwogenen Sachen und Verlesung des Kauff-Brieffes/ und Königlichen Consens, wovon der Einhalt von Wort zu Wort lautet/ wie folget:

Wir Friederich der Dritte von GOttes Gnaden zu Dennemarck/ Norwegen/ der Wenden und Gothen König/ Hertzog zu Schleßwig/ Hollstein/ Stormarn/ und der Dittmarschen/ Grafe zu Oldenburg und Delmenhorst; Uhrkunden und bekennen hiemit für uns/ unsere Erben und Nachkommen an der Regierung/ gegen männiglichen; Als uns der hochgebohrne Fürst/ unser freundlicher lieber Vetter/ Bruder und Gevatter/ Herr Friederich/ Erbe zu Norwegen/ Hertzog zu Schleß-

wig/ Hollstein/ Stormarn und der Dittmarschen/ Graffe zu Oldenburg und Delmenhorst/ Frn und Vetter- und Brüderlich zu vernehmen gegeben/ welcher gestalt Ihr. Lbd. aus sonderbaren bewegenden Ursachen/ dero Ambt Barmstede/ sampt allen dazu gehörigen Pertinentien/ Exemption, Hoch- Frey- und Gerechtigkeiten in der Qualität/ wie sie es besessen/ unserm Geheimen- und Land-Rath/ Herrn **Christian Rantzowen** auf Breitenberg/ Lindewitt und Giesingholm/ Rittern/ gegen Uberlassung seiner beyden Adelichen Güther Rantzow/ und Koxbüll/ auch würcklicher baarer Auszahlung **einmahlhundert u. eintausend Reichsthaler** permutirt und erblich verkaufft/ und unser Stadthalter darneben unterthänig ersuchet/ zu diesem Erb-Kauff und Permutations-Contract nicht allein unsern Consens zu ertheilen/ sondern auch denselben gnädigst zu confirmiren und bestättigen/ so da lautet/ wie hernach folget:

Wir **Friederich** von GOttes Gnaden/ Erbe zu Norwegen/ Hertzog zu Schleßwig-Hollstein/ Stormarn und der Dittmarschen/ Graffe zu Oldenburg und Delmenhorst; Thun kund und bekennen mit diesem unserm offenen Briefe für uns/ unsere Erben und nachkommende Hertzogen zu Schleßwig/ Hollstein/ und sonsten männiglichen/ daß wir aus zeitigem vorbetrachteten und wohlgehaltenem Rath/ insonderheit aber umb unsers bessern Nutzen willen eines ewigen/ rechten/ redlichen/ aufrichtigen und unwiederrufflichen Erbkauffs und Permutations-Contract verkaufft und zu verkauffen gegeben/ und vertauscht haben/ verkauffen/ vertauschen/ und geben also zu Erben hiemit und gegenwärtiglich in der allerrechtesten/ beständigsten und besten Form/ Weise und Masse/ als ein ewiger/ rechter/ redlicher und unwiederrufflicher Erbkauff und Permutation-Contract, in allen und jeden geist- und weltlichen Rechten/ Gerichten und Gewohnheiten/ am allerkräfftigsten und beständigsten seyn/ auch wohl geschehen kan und mag/ Krafft dieses Brieffes/ dem Ehrenvesten/ dero Königl. Würden zu Dännemarck-Norwegen Geheimbten- und Land-Rath/ Stadthaltern in denen Fürstenthümern Schleßwig-Hollstein Gouverneur/ und Ambtmann zu Steinburg/ in Dittmarschen uñ auf Langeland/ und unsern lieben getreuen/ **Herrn Christian Rantzowen**/ Rittern zum Breitenberg/ seinen Erben und Erbnehmen/ gegen Abtrett- und Uberlassung beyder adelichen Güther Rantzow und Koxbüll mit allen ihren Pertinentien/ Hoch- Frey- und Gerechtigkeiten/ besage des unter Herrn **Christian Rantzowen** Hand und Siegel heute ausgegebenen/ und uns unterthänig eingehändigten Kauff- und Permutation-Brieffs/ wie auch würcklicher Abführung einer nachbenannten Summa baaren Geldes/ unser Fürstl. **Ambt Barmstede**/ mit aller unmittelbahren Superiorität/ Landes Hoheit/ Herrlichkeit/ Obrigkeit und Gerechtigkeit/ sublimi territorii jure, und was demselben vermöge des heil. Reichs Abschieden/ Religion- und Prophan-Friedens und üblichen Herkommens/ auch jüngst zu Münster und Osnabrück publicirten Friedenschlusses in Ecclesiasticis & secularibus anhängig/ wie auch Regalien/ Reichs-Freyheiten/ samt der Forst/ Wildbahn/ Jagten über hoch- und nieder Wildprätt/ mit allen Gerichten/ hohen/ mitteln und niedrigen in geist- und weltlichen bürger- und peynlichen Sachen/ nichts ausbescheiden/ als was hierunter in **vier** Puncten expresse und nahmhafftig excopiret und ausgenommen/ immassen die uhralten Grafen zu Hollstein und Schawenburg/ und nach denen wir selben es von aller Landes-Anlage/ Contribution, Donativen/ Steuren/ sie seyn neu oder alt/ sie haben Nahmen/ wie sie wollen/ auch von allen Lauff- u. Muster-Plätzen/ Einquartier- und Belegungen/ item von allen Land-Tägen/ deren Schlüssen/ Land- und andern Gerichten/ geist- uñ weltlichen/ und in Summa von aller Anmassung einiger Landes-Fürstl. Hollsteinischen Hoch- und Obrigkeit/ gleich andern unmittelbaren Ständen und Reichs-Unterthanen frey/ ledig und exempt besessen/ gebraucht und genossen/ auch besitzen und genieſſen sollen oder mögen/ wie ingleichen mit allen darinn befindlichen Flecken/ Dörffern/ Unterthanen/ gewissen und ungewissen Einkünfften und Hebungen/ inn- und ausserhalb Ambts verfallenen und zu diesem Ambt gehörigen Rauch- Hüwen und Zehenden/ Strömen/ Wassern/ Seen/ Auen/ Schiffahrten/ Fischereyen/ Wäldern/ Höltzungen/ Aeckern zu Gerst und Marsch/ Wiesen/ Weyden/ Schäffereyen/ Wassermühlen/ bebauet/ u. unbebauet/ wie solches alles an seinen Enden u. von uns ersessenen Gräntzen u. Scheiden belegen/ berümffet u. begraben/ nichts davon ausgeschlossen/ besuchtes u. unbesuchtes/ u. die Ihme/ Hn. **Christ. Rantzowen**/ seinen Erben uñ Erbnehmen von uns darüber zugestellete alte und neue erbliche Brieffe/ Registen/ Ambts-Bücher/ Protocolla und andere Documenta und Urkunden/ so unsere Hn. Vorfahren u. Besitzer an dem **Ambte Barmstede**/ und wir nach denselben empfangen/ und die wir alle so bald überantwortten/ und da sich deren nachgehends etwas finden/ u. aufgesucht werden könte/ ferners überantworten wollen/ darinnen dieses und alles andere klärlich begriffen und ausgedrücket ist/ mit mehrern benennen/ auch wie die abgelebte Herren Grafen von Hollstein/ Schauenburg hiebevor überlängst bewehrte Zeit/ und wir nach ihnen bis auf die-

diese Stunde solches Ambt Barmstede vor männiglich gantz ungehindert und ruhiglich besessen/ innen gehabt/ genutzet und gebrauchet haben/ nach sonst von Rechtswegen heissen/ gebrauchen/ sollen/ können oder mögen/ nichts/ sondern nur den Schauenburgischen Zoll/ in unser Stadt Hamburg/ unsere habende Jura über das Closter Utersen/ so dann das Jus Patronatus und Collation der Geistlichen bey dem Ambte Barmstede und dero Besitzern bißanhero bestandenen Præbenden/ Canonicaten/ und Beneficien binnen unser Stadt Hamburg; Ingleichen die Uterſche drey- und sünff-jährige Bitte (als welche **vier** Jura wir uns ausdrücklich hiemit verbehalten) davon ausgeschlossen; wovor dann uns/ unsern Erben und Nachkommen/ der Herr Stadhalter vor sich/ seine Erben und Erbnehmen/ zur Wiederlage zuförderst hinwieder abgetretten und überlassen/ seine Güther Rantzow und Koxbüll/ mit allen derselben Pertinentien/ und zwar Rantzow zu **siebentzig tausend Reichsthaler**/ und Koxbüll zu **dreyſſigtausend Reichsthaler**/ und über das/ uns die Summam von **einmahl hundert und eintausend Reichsthaler** in specie und also in Summa **zweymahl hundert und eintausend Reichsthaler** entrichtet/ welche Erbkauffs-Summam Geldes wir auch in einer unzertheilten Summen baar über empfangen/ uñ in unser/ unser Erben/ und Nachkommen/ augenscheinlichen Nutzen/ Vortheil und Frommen hinwiederumb gelegt und angewendet haben; Sagen darauff jetztbesagten Herrn **Christian Rantzowen**/ seine Erben und Erbnehmen/ des respective gezehlten Kauff-Geldes und beyder überlassenen Güther halben/ gantz qvit/ frey ledig und loß/ und setzen ihn/ seine Erben und Erbnehmen/ in die rechte/ ruhige/ nützliche/ und leibliche Possession und Gewehr/ ernanntes unsers gewesenen/ und ihm/ Herrn **Christian Rantzowen**/ seinen Erben und Erbnehmen/ ewig Erbverkauffte und überlassenen Ambts Barmstede/ sambt allen seinen Hohen/ Mitteln/ und Niedrigen/ geist- und weltlichen Gerichten/ Rechten/ Gerechtigkeiten/ und Herrlichkeiten/ wie die Nahmen haben mögen/ gantz und gar nichts ausgeschlossen noch abgesondert/ mit ausdrücklicher Begebung Unser bißanhero darüber exercirten Landes-Fürstlichen Hoch- und Obrigkeit/ so dann des Juris Episcopalis, wie oben gemeldet/ hiemit würcklich in gleicher massen/ wie unsere Herren Vorfahren/ Christmilden Andenckens/ und wir nach denselben/ solches alles und jedes hiebevorn und biß dahero ruhiglich besessen/ eingehabt/ gebrauchet und genützet haben/ also auch dasselbe hinführo zu ewigen Zeiten und Tagen gantz erblich und von Erben zu Erben einzuhaben/ zu gebrauchen und zu genießen und damit zu handlen und zu thun/ gleich mit andern seinen erb- und eigenthümblichen Gütern/ und wie ihm und ihnen solches gut düncket/ und zum besten gefällt/ insonderheit aber/ daß wir bißanhero das Ambt Barmstede von vorfallenden Reichs-Anlagen und Contributionen exempt und befreyet gewesen/ also auch Herr **Christian Rantzau**/ dessen Erben und Erbnehmen/ desfalls nochmahls exempt und befreyet seyn und bleiben/ und bey Reichs und Crayß-Anlagen/ von Uns/ unsern Erben und Nachkomen/ allemahl darüber gewehrt u. vertreten werden sollen/ jedoch daß solche Vertretung bey Reichs- und Crayß-Anlagen/ Ihme/ Hn. **Christ. Rantzowen**/ wegen dieses Ambts zu keiner Landsassereyoder einiger Reichs- oder Crayß-Zulage in der Hollsteinischen Cassa zu deuten; da auch etwa ins künfftig über kurtz oder lang/ dero zu Dännemarck-Norwegen Königl. Würden/ oder dero Herrn Successoren zugehörigen Antheil der Grafſchafft Pinneberg dem Fürstenthumb Hollstein incorporiret/ oder mit demselben vereiniget werden solte/ daß dennoch solche Incorporir- oder Vermengung Herrn **Christian Rantzowen**/ dessen Erben und Erbkommen/ wegen ietztgekauften Ambts Barmstede/ an ob-mentionirter Exemption oder Befreyung keiner massen præjudicirlich seyn/ besondern Herrn Käuffern dessen Erben und Nachkommen bey dieser Befreyung und allem dem/ was in diesem Contract enthalten/ ohne einige Aenderung/ beständig gelassen/ ingleichen Herr **Christian Rantzow** und seine Nachkommen über die sechs und sunffzig Fuder Holtz/ welche dem Kloster Utersen aus dem Ambte Barmstede jährlich gebühren/ hinführo nicht beschwehret werden/ besondern/ da etwan das Kloster zu mehr/ als zu jährlichen sechs und sunffzig Fuder Holtzes aus dem Ambte Barmstede berechtiget/ und **Christian Rantzow** und dessen mitbeschriebene darüber angefochten werden solten/ wollen wir und unsere Fürstliche Herren Erben/ Herrn **Christian Rantzowen**/ dessen Erben und Nachkommen/ vertretten/ und den Uberschuß/ so weit das Kloster befugt/ allemahl abhalten und gewehren. Wir verzeihen uns auch vor uns/ unsere Erben und Nachkommen/ aller Rechte und Gerechtigkeiten/ auch obbemeldter Landes-Fürstlichen Hoheit/ so wir und sie an allem hiebevor specificirten/ nichts in allen ausgesondert/ gehabt haben/ oder an dem hätten haben können oder mögen/ uns deroselben zu ewigen Tagen/ nimmer zu gebrauchen; Und gewehren/ vor uns/ unsere Herren Erben und Nachkoñen/ vielgesagten Herrn **Christian Rantzowen**/ seine Erben und Erbnehmen/ sothanes Ambt Barmstede mit allen desselben obbenannten Per-

Pertinentien keine davon ausbeſchieden / gantz qvit und frey / unverkaufft / unverpfändet / unverſetzet / unbeſchwert / und wie ſolches freyeſt von vorigen Herren Graffen von Holſtein-Schauenburg / und nach denenſelben von uns beſeſſen / ſo dann wir ſamt denen Unſerigen ſolche Gewehr von Rechts und Billigkeit wegen zu thun / ſchuldig und pflichtig ſeyn / auch zu jederzeit dergeſtalt und alſo thun wollen / da dieſes unſer erblich verkauftes und reſpectivè vertauſchtes **Ambt Barmſtede** an mehrerwehnten ſeinen zuſtehenden Gerechtigkeiten / davon gantz und gar nichts abgeſondert / von jemande / der ſeye wer er wolle / gantz oder zum Theile / wie das hoch beſchehen kan / oder Nahmen haben und erlangen möchte / in- oder auſſerhalb Gerichts angeſprochen würde / ſolches geſchehe bey Herrn **Chriſtian Ranzowen** ſeinen Lebzeiten / oder hernacher / daß wir / unſere Herren Erben und Nachkommen / Ihm / ſeinen Erben und Erbnehmen / des alles und jeden auf unſere eigene Koſten befreyen / und nach Gewehrungs Recht vertretten / und bey ſolchem Anſpruch neben und mit höchſtermeldter Ihr. Königl. Würden zu Dennemarck-Norwegen / Unſern freundlichen geliebten Herrn Vettern / Brudern und Gevattern für einen Mann pro rata ſtehen / und Herrn **Chriſtian Ranzowen** und ſeine Erben in allem befreyen und Schadeloß halten / ſo dann allen Verderb und Nachtheil / ſo ihnen davon entſtehen / und ſie leyden würden / biß auf den äuſſerſten Pfenning wiederumb erlegen und bezahlen wollen und ſollen; Sagen darauff vor uns / unſere Erben und Nachkommen / alle und jede zu dem verkaufften Ambte Barmbſtede gehörige Unterthanen / der uns geleiſteten Huldigungs Eyden und Pflichten / ſo dann andern Gerechtigkeiten / damit ſie uns verwand / und ſo ſie uns zu thun und zu leiſten ſchuldig geweſen ſeyn / gantz qvit / frey / ledig und loß / und weiſen ſie damit allenthalben an obgedachten Herrn **Chriſtian Ranzowen** / ſeinen Erben und Erbnehmen / umb ihnen hinfürter und zu ewigen Zeiten / als ihren rechten Landes- und Erb-Herrn / unterthänig / treu / gehorſam / und gewärtig zu ſeyn / gleichwie ihre ſeel. Vorfahren denen Unſerigen / und ſie die jetzige / uns gethan haben / und mit Fug haben thun müſſen und ſollen. Gereden / geloben und verſprechen demnach bey unſern Fürſtlichen wahren Worten und Glauben / vor uns / unſere Erben und Nachkommen / dieſen oberwehnten ewigen Erbkauff mit allen und jeden ſeinen Anhangen / Clauſulen / Puncten und Articulen zu ewigen Zeiten / ſtets feſt / unzerbrüch- und unwiederrufflich wohl zu halten / dawieder nimmermehr zu ſeyn / zu thun / noch daß ſolches durch andere weder in- noch auſſerhalb Gerichts / gethan werde / zu verſtatten / mit würcklicher Renunciirung und Verzeihung aller und jeden dawieder laufenden Beneficien / Diſpoſitionen / Indulten / Begnadigungen / Freyheiten und Privilegien / wie die durch Menſchen Sinne bereits erdacht / oder noch ferners erdacht werden möchten / inſonderheit aber der Exception non numeratæ pecuniæ, ſimulati Contractus, doli mali, Læſionis ultra dimidium juſti pretii, beneficii reſtitutionis, in integrum, & juris dicentis, generalem renunciationem non valere', niſi præceſſerit ſpecialis, item fideicommiſſi, ſucceſſionis ex pacto & providentia majorum &c. ſo dann aller und jeden Behelffen geiſt- und weltlichen Rechten / ſo uns / unſern Erben und Nachkommen / einigermaſſen hierwieder zu ſtatten kommen / Käuffern aber / deſſen Erben und Erbnehmen / zu Schaden und Nachtheil gereichen könten / immaſſen wir uns dann deren allen / vor uns / unſere Erben und Nachkommen / als wann ſie ſpecialiter und von Wort zu Wort hieſelbſt inſeriret / hiemit nochmahlen ausdrücklich verzeihen und begeben thun / zugleich Ihme / Herrn **Chriſtian Ranzowen** / hiemit verſtatten / daß er der Römiſchen Kayſerl. Majeſtät allergnädigſte ſchrifftliche Confirmation über dieſen Erbkauff und Permutations-Contract gebührlich ſuchen / und erhalten möge; alles bey unſern Fürſtlichen wahren Worten / getreulich und ohne Gefehrde wohl zu halten. Urkundlich Unſers untergeſetzten Hand-Zeichens und vorgedruckten Fürſtl. Cammer-Secrets. Geben auff Unſerm Schloß Gottdorff den 28. Dec. Anno 1649.

Friederich.

(L. S.)

Wann wir dann dieſes unterthänigſtes Suchen vorgedachten Unſers Geheimen und Land-Raths / auch Stadthaltern / Herrn **Chriſtian Ranzowen** / auff Breitenberg / Rittern / nicht unbillig befunden / auch die obinſerirte Contenta des Kauff-Brieffes uñ Permutation-Contracts der Sachen Wichtigkeit nach / reifflich und wohl zu uns erwogen; Als conſentiren und bewilligen wir in ſothane Erb- und Eigenthümliche Permutation und Verkauffung / wiſſend- und wohlbedachtlichen hiemit und in Krafft dieſes / ratificiren und approbiren auch zu dero Behueff angeregten / und vor inſerirten Permutation- und Kauff-Contract / ſo weit es unſer Intereſſe betrifft / in allen Puncten / Clauſulen / Articuln und Inhaltungen / dergeſtalt und alſo / daß von uns / unſern Erben und Nachkommen am Regiment / zumahlen aber als Hertzogen zu Holſtein / (weilen Unſere Königreiche davon nicht intereſſiret) derſelbe zu keinen Zeiten angefochten und geſtritten / oder ichtwas darauff prætendiret / vielweniger / daß es von jemands geſchehe / geſtattet werde / beſondern hiebey allerdings unänderlich gelaſſen

laſſen und verbleiben ſolle / jedoch haben wir die uns zuſtehende Superiorität über das Kloſter Uetersen und daher competirende drey und fünff jährige Bitte (ſo wir vor Hochged. Sr. Liebden nicht geſtändig) Uns ausdrücklich reſerviret und vorbehalten wollen / auch die im Kauff-Brieffe von Sr. Lbd. enthaltene Reſervation des Juris Patronatus, und Collation der geiſtlichen Præbenden / Canonicaten / und Beneficien / ſo dann des Schawenburgiſchen Zolles in Hamburg / anderer Geſtalt nicht / als wie es Ihr vermöge der Compactaten / zuſtehet / verſtanden haben / als welche von Ihrer Lbden reſervirte Sachen bey dem Kauffe ſonſten unſern Stadthalter nichts angehen / geſtalt dann mit dieſem Vorbehalt angeregte eigenthümliche Alienation, wie obſtehet / allerdings bey Würden ſeyn und bleiben ſoll. Urkundlich haben wir unſern Conſens-Brieff zu wohlged. unſers Geheimen- und Land-Raths / auch in denen Fürſtenthümern Stadthaltern / ſeiner Erben und Nachkommen / mehreren und unwiederſprechliche Verſicherung / für uns / unſere Erben und Nachfolger an der Regierung / wohlbedacht- und wohlwiſſendlich mit eigenen Händen unterſchrieben / und mit unſern Königl. Secret Inſiegel befeſtigen laſſen; So geſchehen und gegeben auf Unſerm Königl. Schloß Copenhagen / den 27. Junii 1650.

(L. S.)

Friederich.

Darinn gantz gerne bewilliget / daß wir demnach conſentiren / approbiren und ratificiren ſothane Erb- und Eigenthümliche Permutation, und Verkauffung des **Ambts Barmſtedte** / wie ſolches zu Recht am kräfftigſten und beſtändigſten geſchehen ſoll / kan / oder mag / bey unſern Fürſtlichen wahren Worten verſprechende / daß derſelbe Kauff von uns / unſeren Erben' und Erbnehmen / zu keinen Zeiten / weder in- noch auſſerhalb Rechtens angefochten oder geſtritten werden ſolle / vielweniger geſtatten wollen / daß es von unſerntwegen durch jemand anders geſchehen ſolle / geſtalt wir uns des Juris retractus hiemit und in Krafft dieſes gäntzlich begeben. Uhrkundlichen haben wir dieſen unſern Conſens-Brieff zu wohlgedachten Herrn Stadthaltern / ſeiner Erben und Nachkommen / mehrern und unwiederruflichen Verſicherung für uns / unſere Erben und Nachkommen / wohlbedächt- und wohlwiſſendlich mit eigenen Händen unterſchrieben / und mit unſern Fürſtlichen Cammer-Siegel befeſtigen laſſen. So geſchehen auff Unſer Biſchöfflichen Reſidence Euthien, den 14. Auguſti, Anno 1650.

(L. S.)

Hanß.

Ebenfals dårinnen gantz gerne gewilliget / daß wir demnach conſentiren / approbiren und ratificiren ſothane Erb- und Eigenthümliche Permutation und Verkauffung des Ambts Barmſtede / wie ſolches zu Recht am kräfftigſten und beſtändigſten geſchehen ſoll / kan oder mag / bey unſern Fürſtlichen wahren Worten verſprechende / daß derſelbe Kauff von uns / unſern Erben / Erbnehmen und Nachkommen / zu keinen Zeiten / weder in- noch auſſerhalb Rechtens / angefochten oder geſtritten werden ſolle / vielweniger geſtatten wollen / daß es von unſertwegen durch jemand anders geſchehen ſolle / geſtalt wir uns des Juris retractus hiemit und in Krafft dieſes gäntzlich begeben. Uhrkundlich haben wir dieſen Conſens-Brieff zu wohlgedachten Herrn Stadthalters / ſeiner Erben und Nachkommen / mehreren und unwiederruflichen Verſicherung für uns / unſere Erben und Nachkommen / wohlbedächtlich und wohlwiſſendlich / mit eigenen Händen unterſchrieben / und mit unſerm Fürſtlichen Secret beſtätigen laſſen. So geſchehen auff Unſer Reſidentz Plöen / den 19. Auguſti, Anno 1650.

(L. S.)

Joachim Ernſt.

Ebenfals darinnen gantz gerne gewilliget / daß wir demnach conſentiren / approbiren und ratificiren ſothane Erb- und Eigenthümliche Permutation und Verkauffung des Ambts Barmſtede / wie ſolches zu Recht am kräfftigſten und beſtändigſten geſchehen ſoll / kan oder mag / bey unſern Fürſtlichen wahren Worten verſprechende / daß derſelbe Kauff von uns / unſeren Erben und Nachkommen / zu keinen Zeiten / weder in- noch auſſerhalb Rechtens / angefochten oder geſtritten werden ſolle / vielweniger geſtatten wollen / daß es von unſerntwegē durch jemand anders geſchehen ſoll / Geſtalt wir uns des Juris retractus hiemit und in Krafft dieſes gäntzlich begeben; Uhrkundtlich haben wir dieſen unſern Conſens-Brieff zu wohlgedachten Herrn Stadthaltern ſeiner Erben und Nachkommen / mehreren und unwiederſprechlichen Verſicherung für uns / unſere Erben und Nachkommen / wohlbedacht und wohlwiſſendlich mit eigenen Händen unterſchrieben / und mit Unſern Fürſtlichen Secreten beſtättigen laſſen; So geſchehen auff Unſer Hertzog Friedrichen Reſidentz Norburg / den neun- und zwantzigſten Auguſti Anno Eintauſend Sechshundert und Funffzig.

Friederich H. Z. S. H. (L. S.) **Philipp. H. Z. S. H.** (L. S.)

J. Chriſtian. (L. S.)

Und Uns darauff obbemeldter **Christian/ Grafe zu Ranzow** gehorsambst angeruffen und gebethen / weilen demselben hoch daran gelegen / daß solcher Kauff- und Permutations-Contract zu ewigen Zeiten hinführo kräfftig und bündig seye/ auch steiff / fest / und unzerbrüchlich gehalten / gehandhabet und perpetuiret werde / wir wolten/als Römischer Kayser / gnädigst geruhen / angeregten Kauff- und Permutations-Contract, vermittelst Unserer hohen Kayserl. Authorität zu confirmiren/und zu bestättigen. Als haben wir angesehen solch mehr-ermelten **Christian** Graffen **zu Rantzowen** beschehene ziembliche Bitte/ und darumb mit wohlbedachtem Muth / guten Rath/rechten Wissen / auch aus eigener Bewegnüß / vor uns und unsere Nachkommen am Reich / Römischen Kaysern und Königen / in bester Formb / Maaß und Weise/ als solches von Rechtswegen beschehen kan/ soll/oder mag / aus tragenden Käyserlichen Höchsten Ambt/ Macht/ und Vollenkommenheit/obgesetzten Kauff-und Permutations-Contract, damit derselbe auf alle zutragende versehene und unversehene Fälle desto fester und steiffer gehalten/ auch keinesweges überschritten werde / alles seines Inhalts gnädiglich confirmiret/ approbiret/ratificiret / und bestättiget haben; Thun das/confirmiren / approbiren/ ratificiren und bestättigen denselben auch hiemit von Römischer Kayserlichen Macht und Vollkommenheit / wissentlich und in Krafft dieses Briefes/ und meynen / setzen und wollen / daß solcher obinserirter Kauff- und Permutations-Contract in allen seinen Worten / Puncten / Clausulen/Articulen/Inhalt/Meynungen und Begreiffungen kräfftig und mächtig seyn / von allen Theilen/ stet / fest und unzerbrüchlich gehalten und vollenzogen werde/und vorermelter **Christian** Grafe **zu Rantzow** und dessen Erben sich desselben alles seines Inhals geruhiglich freuen/gebrauchen und geniessen sollen und mögen/ von allermänniglich ungehindert / jedoch Uns/ und dem heil. Reich an seinen Rechten und Gerechtigkeiten unvergriffen und unnachtheilig.

Und gebieten darauff allen und jeden Churfürsten/ Fürsten/ geistlichen und weltlichen Prälaten/Graffen/Freyen/Herren/Rittern/Knechten/Landvoigten/ Haubt-Leuten/ Vitzdomben / Voigten / Pflegern / Verwesern / Ambt-Leuthen/ Landrichtern / Schultheissen / Bürgemeistern/Richtern/Räthen/Bürgern/Gemeindten und sonst allen andern / Unsern und des Reichs Unterthanen / und Getreuen / wes würden Standes/oder Wesens die seyn/ernstlich und festiglich mit diesem Brieff/ und wollen/daß sie den mehrgemeldten **Christian**/ Graffen **zu Rantzow**/seine Erben und Nachkommen / an dem vorgeschriebenen Kauff- und Permutations-Contract, auch dieser Unserer Käyserl. Confirmation und Bestättigung im wenigsten nicht hindern noch irren / sondern sie deren geruhiglich gebrauchen/ geniessen / und gäntzlich dabey bleiben lassen / hierwieder nicht thun / noch daß jemands andern zu thun gestatten/in keine Weise noch Wege/als lieb einem jeden sey/Unser und des Reichs schwere Ungnade und Straffe/ und darzu eine Poen / nemblich viertzig Marck Löthiges Golds zu vermeiden/die ein jeder / so offt er freventlich hierwieder thut/ uns halb in unser und des Reichs-Cammer/und den andern halben Theil / vielgemeldtem Graffen **zu Rantzow**/seinen Erben und Nachkommen/unnachläßig zu bezahlen/verfallen seyn soll.

Mit Uhrkund dieses Briefes besiegelt mit Unserm Käyserlichen anhangenden Insiegel/der geben ist in Unserer Stadt Wien/ den zwantzigsten Monaths-Tag Novembris, nach Christi unsers lieben Herrn und Seeligmachers Gnadenreichen Geburth/im Sechzehenhundert und Funffzigsten/ Unserer Reiche des Römischen im vierzehenden / des Hungarischen im fünff und zwantzigsten / und des Böheimbschen im drey- und zwantzigsten Jahre.

Ferdinand.

Ferdinand Graff von Kurtz.

Ad Mandatum Sacræ Cæsareæ
Majestatis proprium.

Wilhelm Schröder.

LXIIX.

Königs Friderici III. in Dännemarck Manifest, wieder König Carl Gustav und die Cron Schweden / worinn auch derer Teutschen Provincien halber/ Erwehnung gethan worden/ de Anno 1657.

WIr Friederich der Dritte/ von GOttes Gnaden zu Dennemarck Norwegen/ der Wenden vnnd Gothen König/ Hertzog zu Schleßwig/ Holstein/ Stormarn vnd der Diethmarschen / Graff zu Oldenburg vnnd Delmenhorst ꝛc. Entbieten allen vnd jeden / so dieses lesen oder hören lesen Standts-Gebühr nach/ unsere besondere Freundschafft/wolgeneigten Willen vnnd Königl. Gnade / vnd fügen hiemit zu wissen/was massen wir/ aus angebohrner Inclination, dem höchstlöblichen/Weltkündigen Exempel Christmäßiger Friedfertigkeit unser Königlichen Vorfahren/ absonderlich unsers glorwürdigsten Herrn Vatters / beständig nachgeeyffert/

eyffert/ unsere Rathschläge vnd Gedancken zur sehnlich gewünschten Erhaltung deß thewrwehrten Friedens zielen lassen/ gäntzlich gesinnet/ von solchem einmahl gefasten Vorsatz ohn anderer ohnumbgänglichen Zunötigung / nimmer außzuschreiten / zumahln vns der Allerhöchste an Königreichen vnd Landen/vnd unsere gehorsame Underthanen an reichlichem Auffnehmen / ohn jemands Beschwernüß vnnd Unterdrückung / so mild vnd gnädig gesegnet/ dz sie andern nichts mißgönnen / vnd mit den Jhrigen fried- vnd schiedlich leben können; Haben auch nunmehr eine geraume Zeit unser Benachbarten Cron Schweden verdächtigem Beginnen langmütig nachgesehen/ Gemüths vnd Meinung/von vielen Wiederwertigkeiten etzliche zu übersehen vnd zu verschmertzen/ andere durch Glimpff vnd gütliche Vermittelung zu heben/in Erwartung/ GOtt möchte die Vnart solcher friedhäßigen Gemüther besänfftigen/ daß sie einmahl vor solchem Blutstürtzen gewissenhafftes Abscheu tragen/ vnd ihre Benachbarte unangefochten lassen würden. Wir haben auch endlich nach vnser beständigen Anforderung vnd Ihrer jährigen tergiversation, die vnter vns vorgelauffene Schwürigkeiten zu Tractation befördert / zu Anfangs vnsere erhebliche Gravamina eingebracht / billiche Erstattung vor die überzeugte vnd klärlich erwiesene Zoll-Defraudation, vnd wider die heilsame Verträge vns zugefügten Vnglimpffs vnd Schadens rechtmäßig begehret; Es hat aber dem Schwedischen Deputato vnd Residenten alhier/Magno Durelio, so fort an Vollmacht / vnd seinem Könige noch mehr an gutem Willen vnd der Billigkeit ermangeln / die geregte satisfaction den Suecicis juribus Majestatis, wie er es genandt/verkleinerlich achten / vnd die auff wohlgemeinte Vnderhandlung vnsers freundlichen lieben Vättern/ deß Herrn Churfürsten zu Brandenburg Lbd. veranlassete Tractaten vnvermuthlich vnd trotzig abbrechen/vnd weder aus der vorgeschlagenen Güte unsere friedliche Gedancken nachfolgents aus den angelegten Repressalien vnsern Ernst abnehmen/ sondern vielmehr ihr friedhäßiges Gemüth verhärten / und intraitable seyn vnd bleiben wollen. Vnd lassen sie also der gantzen Welt vngeschewet sehen / wie sehr sie sich verärgert haben / weil GOtt etzliche ihrer blinden Streiche/ seiner allweisen Verhängnüß nach/ gerathen lassen/ vnd sich nun weiter zu keiner Billigkeit legen vnd bequemen/ sondern alles auf die Schärpffe / vnd ihre blutrünstige Waffen setzen wollen / wir hätten lieber die nechstmahlige / gleich dem Himmelsfall vnvermuthliche Ubereilung vnd Abnahm unser Ertz- vnd Stiffter / auch vieler ansehnlichen Provincien vnd Insuln gantz vergessen / als durch gar neue Gewaltthätigkeit vnd unbefugte Verübung daran erinnert werden weilen. Da zwar Friede vnd Ruhe/ nechst GOtt / auff mühesame Unterhandlung deß Königs in Franckreich Lbd. wieder erhoben / vnd zu Bremsebrohe auff den Gräntzen so wohl verbriffte Verträge aufgerichtet / darüber sie von unserm höchstseligen Herrn Vattern desto schwehrere Versicherung vnd Assecuration, mit Einräumung der mit dreyen Vestungen versehenen / unschätzbaren Provincie Holland/begehret vnd erhalten/je weniger sie jemahls gesinnet gewesen/ sich daran zu verbinden. Da vns dann zu unserm Königlichen Gemüthe schmertzlich gangen / daß sie die / im Bremsebrohischen Friedens-Vertrag begriffene stattliche Mittel/ zu Erhaltung des Nordischen / friedlichen Wesens / mit Unser höchsten Verkleinerung/ aus den Augen vnd Hertzen gesetzet/ vnd alle von vns vergebich gesuchte Güte verächtlich ausgeschlagen / dauch sie vns nunmehr freye Hände lassen / mit unverletztem Königl. Gewissen / nach allen gött- vnd weltlichen Rechten / in deß Allerhöchsten Nahmen/ deß Herrn der Heerscharen / zu seinen Ehren/zur abgenötigten Gegenwehr/ Rettung vnd Schutz der vns von GOtt anvertrawten Reiche vnd Fürstenthümben / vnd billiger Erstattung deß erlittenen / unwiederbringlichen Schadens/ die gerechte Waffen zu ergreiffen / vns dadurch bessere Ruhe und beständigen redlichen Frieden/durch Gottes und der Hohen Alliirten hülffreichen Beystand zu erstreiten und zu schaffen. Wie wir dann auff bedachtsamen Einrath unsers ansehnlichen Reichs-Raths und einmüthigen willigen Vorschub unser getrewen Untersassen/dem Durchleuchtigen Fürsten/ Herrn Carl Gustaven/der Schweden/Gothen und Wenden König / zusamt der Cron Schweden/ und dero Untersassen / einen offenbaren Krieg und Fehde/so wohl zu Lande/als zu Wasser/ aller Völcker Rechten gemäß / hiemit durch unsern Herold / gebührlich ankündigen / und alle nachbarliche Freundschafft auffheben.

Weil wir aber unsere Waffen nicht allein vor GOtt und unserm guten Gewissen mit denen wir uns zu erst abgefunden / unschuldig an allem Jammer / Unglück und Elend / so dieser Krieg nach sich ziehen dürffte/sondern auch es vor der erbaren Welt und der lieben Christenheit zu verantworten / wollen wir uns von allem unverschuldeten Verdacht einiger Rachgier und Zunöthigung durch nachgesetzte/ hochbeschwerliche Gravamina und erhebliche Ursachen entheben und befreyen.

1. Ist demnach weltkündig / wie uns die Schweden Anno 1643. in unsern Ertz- und Stifftern wieder die / mit grosser Bemühung von ihnen theiwr erhandelte/und bey Königlichen wah-

wahren Worten/ Trew und Glauben/ von allen Schwedischen Reichs-Räthen fest mit verschriebene Neutralität und Exemption, ohne unser Verschulden/ mit gewaltsamer Kriegs-Macht überzogen/ und gedachte Stiffter feindseelig occupirt. Da wir darauff das veste Residentz-Hauß Börde wieder erobert/ ist mit der Schwedischen Generalität ein Armistitium geschlossen/ und zu Unterhaltung unser darinn liegenden Besatzung/ eine gewisse Pflege aus dem Lande einzuschaffen verabschiedet/ und wohl eingewilliget/ aber übel gehalten/ und in dieser eintzigen Sache zum andernmahl Treu und Glauben gebrochen worden. Drittens ward in dem Brembsebröhischen Vertrag die Wiedereinräumung und Restitution der Ertz- und Stiffter/ auf Vermittelung des Hn. Frantzösischen Unterhändlers und stattliche Vertröstung der Schwedischen Gevollmächtigten/ zu anderweitigen Tractaten nacher Stockholm von unser freundlichen lieben Ruhmen/ Königin Christinen zu Schweden Lbd. remittirt und verschoben. Nicht destoweniger wurden wir als damabliger Ertz-Bischoff/ wie auch unsere Officirer und Diener/ deren Haab und Güther/ in den Frieden Art. 38. eingeschlossen und gesichert. Was sie aber unter der versprochenen Restitution und Sicherheit zu thun gemeint/ erweisen sie offenhertziger/ da sie wieder die von ihnen erhaltene Neutralität und Exemption wider das angeregte Armistitium, wider den Bremsebrohischen Friedens-Vertrag eben bey währenden von dem Frantzösischen Ambassadeur zu Stockholm introducirten Tractaten/ das Residentz-Hauß Börde feindlich angriffen/ nach schwehrer Belägerung eroberten/ auch endlich/ an statt der gerühmten Restitution, solche Stiffter Ihrer zu Münster und Oßnabrüg vorgetragenen Satisfaction einverleibeten/ damit/ was sie mit Gewalt gewonnen/ mit gleichem Unrecht beybehalten und maintteniren möchten.

2. Da dann auch Art. 35. heilsamlich versehen/ daß gute und vertrauliche Freundschafft gestifftet und aufgerichtet seyn/ und alles/ was des einen Herrn Person/ Regierung/ Reichen/ Ländern und Einwohnern könnte zu Schaden gereichen/ solches der ander abwenden solte/ dem alle zuwieder haben sie den gewesenen Reichs-Hofmeistern allhie in seinen Anzügen und zu mehrer Verunglimpffung unserer Königlichen Ehrliebenden Unterthanen inviolablen Person/ und der unsträfflichen löblichen Regierung in unterscheidlichen Sprachen ausgebreiteten Famos-Schrifften unverantwortlich nachgesehen/ und uns mit unserm billigem; gründeten Ansuchen/ daß solche Injurien mit Leibs-Straff belegt werden sollen/ wenig gehört/ gantz hülffloß gelassen/ und er in seiner boßhafftigen Intention gestärckt worden/ da man ihn in Königin Christinen und des Schwedischen Reichs-Raths Gegenwart zur Verantwortung gegen uns zugelassen/ und zu solchem schimpfflichen Verhör Unsern damahligen daselbst anwesenden Ambassadeur zu unser höchsten Verkleinerung aufgefodert/ anzu hören/ daß er eben aus der bösen Apologie/ damit er sich höchst-straffbarer Weise an uns und unsern Reichen vergriffen/ seine unverantwortliche actiones justificiren/ und einen Vorsprung in dem liederlichen Proceß gewinnen solte/ wie sie andere/ Eyds und Pflichten von uns unerlassene und beschuldigte Diener unserer Einrede ungeachtet bestellen/ und sich deren noch ietzund gebrauchen wollen.

3. Konten sie ihre unersättliche Begierde mit den überlassenen Provincien nicht erfüllen/ die ihnen nach dem Brembsebrohischen Vertrag eingeräumt und abgetreten worden. Uber denen sie dann drey vornehme/ zu Aggershues gehörige Kirchspiel/ Irne und Zerne/ wider den Vertrag eingenommen/ aller wohlgegründeten Widerrede ungeachtet unter Schweden behalten/ und die von uns darüber gefoderte von ihnen angenommene Tagefarth keine andere Endschafft erreicht/ als/ da sich die Unserige gebührlich eingefunden/ sie zu unserer unleidlichen Verunglimpffung ausgeblieben/ als die ihrem Recht mißtrauen müssen.

4. Haben sie die im Bremsebrohischen Friedens-Vertrag angewiesene und mit grosser Bedachtsamkeit erfundene richtige Verzollung in Unserm Oresund gantz und gar übergangen/ sich des Zollwesens daselbst in unserm Reich/ wieder gesunde Vernunfft/ ungebührlich angemasset/ alles in Unrichtigkeit/ Betrug/ und Zoll-Defraudation mit möglichstem Fleiß gesetzt/ diese gewaltsame Administration uns destomehr bey frembden Nationen zu verhöhnen/ durch unerfahrne Jungen/ ja gar durch Weibs-Personen verwalten lassen/ mit der zu Brembsebroe erhaltenen Zoll-Freyheit vor ihre Schiff und Güter andere Zollbare durchgeholffen/ die nach dem Vertrag eingerichtete Convoy, Mahn- und Pfund-Zettuln/ daraus unsere Zoll-Bediente von der freyen oder zollenden Ladung und Schiffen könnten benachrichtigt werden/ von den Fremden/ und zugleich von uns/ unser hohes Regal eigenmächtig abgenommen/ und hingegen ihre eigennützige Notuln/ darinnen sie nach ihrem Belieben ein geringes an Waaren eingeschrieben/ wieder eingeschoben. Und ist aus den Zollbüchern unwiedersprechlich zu erweisen/ daß

Anno

Anno 1642. da der Cron Schweden Unterthanen noch verzollen müssen/ von den beyden Städten Riga und Revel/ für ihrer Bürger und Einwohner Güter/ so sich an Geld auf zehentausend Reichsthaler belauffen/ angegeben. Es sind aber Anno 1655. in dem einen Jahr/ da die Schwedische nach dem Bremsebrohischen Vertrag zollfrey gewesen/ von den beyden Städten allerhand Güter/ sechsmahl hundert und funffzig tausend Reichsthaler werth/ darunter viele Zollpflichtige ohne Zweiffel gewesen/ mit ohnläugbarem Unterschleiff durchgelassen worden. Bey solcher ihrer vortheilhafftigen Verfälschung seind sie ungeachtet unserer Einrede beharret/ die erwehnte incertificationes iñer fort multiplicirt und überhäufft/ auch bey währenden darüber allhie zu Coppenhagen/ mit dem Schwedisch. Gevollmächtigten/ auf Chur-Brandenburgische Unterhandlung angestellten Tractaten/ so spöttlich damit gespielt und gehandelt/ daß es uns endlich unverträglich gefallen. Und haben wir uns nichts anders zu ihnen versehen können/ weil sie so fort nach aufgerichtetem Vertrag in ihren Gedancken so eitel und irr worden/ und unangesehen desselben/ bey den Herren Staaten General der vereinigten Niederlanden sich anheischig gemacht/ ihnen alle würckliche Hülff und Beystand zu thun/ damit ihre Unterthanen des Oresundischen Zolls auch gäntzlich entübrigt seyn möchten. Sie haben aber lieber bey wohlgehaltener Treu und Glauben Ehr und beständigen Ruhm als aus diesem Vorschlag einigen Vortheil mit unglimpfflicher Nachrede/ suchen wollen/ wie sie dann in allen unter uns und unserm Nechsten lieben Anverwandten vorfallenden Streitigkeiten sich verweißlich eingemischt/ ihre Armee nach unerörterter Sachen zur gewaltsamen Execution, so es nur begehrt werden solte/ angebothen/ uns dadurch von unsern habenden Rechten abzuschrecken.

5. Haben sie den 42. Articul/ die Stadt Dantzig und die Freyheit des Commercii angehend/ aus dem Wege gehoben/ ihrem vermeinten Dominio Maris Balthici den freyen ungehemten Lauff zu lassen/ unser Unterthanen Schiffen vor Dantzig den so gar unbefugten Zoll zugemuthet und abgenommen/ und sich unterstanden/ den Weixel-Strohm gantz von Dantzig abzuführen/ und der Natur und zugleich den Commerciis Gewalt zu thun. Dadurch werden wir an unserer Königl. Autorität/ mit welcher wir die in dem Friedens-Vertrag zu Bremsebroe mit eingeschlossene Reiche/ Republiquen und Stätte darbey schützen müssen und wollen/ sehr befährdert/ an unserm wohlhergebrachten Welt-kündigen Rechten auf der Ost-See die von Unsern Königl. Vorfahren auf uns/ ohne einige Widerrede der Nachbarn gekommen/ auch endlich am Unserm Interest im Oresund/ weil durch gewaltsame Sperrung des Commercii die gewöhnliche Abgifften und Einkünfften wegen des Zolls zurück bleiben/ so viel an ihnen/ hoch beschädiget und benachtheiliget/ andere unzehlige Beschwernüß/ so fürterlichst mit den zugehörigen Beylagen sollen ausgefertigt werden/ dismahl zu übergehen. Wie wir nun endlich wahr genommen/ daß durch unsere Sanfftmuth sie sich je mehr und mehr zu uns nöthigen/ die Freundschafft/ so unter Nachbarn soll ehr- und redlich gepflogen werden/ in heimliche Feindseeligkeit verwandelten/ die uns und denen Herren Staaten General der vereinigten Niederlanden nach dem Bremsebrohischen Vertrag obgetrungene Rettung der nothleidenden Stadt Dantzig und des Commercii vor eine offenbahre ruptur und Feindseeligkeit hielten und kaum anhören und gedulden konnten/ daß von einer Reparation und Erstattung zugefügten Schadens und Unglimpffs geredt und gehandelt würde/ solchen hochbefugten Anspruch nur salvo Majestatis jure annahmen, als wäre die Schwedische allein/ aller Völcker Rechten nach/ zur Billigkeit nicht verbunden/ darüber uns mit harten/ offt wiederhohlten Bedrohungen/ mit sehr verkleinerlichen vorweilen Christlichen Potentaten geführten Discursen/ mit unbilligen in den Reichs- und Crais-Abschieden hochverbothenen/ unangemeldeten Durchzügen durch unsere Hertzogthümer/ Schleßwig und Hollstein/ auch Grafschafft Pinneberg/ als süssen wir schon unter ihrer Hand und Bothmäßigkeit/ sehr verunglimpffen/ dessen sich alle hohe Häupter der Christenheit/ die solches angehört/ zu unser Entschuldigung freundlich erinnern/ deren theils uns in dieser Sache hochgewündschten Beyfall gegeben/ und durch ihre ansehnliche Bothschafften freund-nachbarlich/ vor besorgter Gefahr warnen lassen/ mit denen auch andere unser Zuversicht nach/ überein stimmen werden/ zumahlen ihr gefährliches Vorhaben in der Cron Pohlen augenscheinlich zu sehen/ daß ihre durch das Glück verwehnte Kühnheit über alle Schrancken der Erbar- und Billigkeit zum Raub und Gewinn eyle/ daß sie auch in solcher Verblindung nicht wahrnehmen können/ wie die Cron Pohlen so wohl mit einheimischer unzahlbaren/ als kriegenden ausländischen/ Mannschafft angefüllt gewesen/ nur allein/ daß sie durch Eroberung des Fürstenthums Preussen der Ost-See und des Commercii je weiter und weiter sich bemächtigen und so fest setzen möch-

ten/ daß sie zwar keiner rücken/ sie hingegen ihre Nachbern in Gefahr und Unglück bringen/ und daraus sich über das heilige Römische Reich mit Heers-Macht nach gegebener Gelegenheit ergiessen und fallen könnten. Demnach müssen wir ja bey solcher ihrer Unart unsere getrewe Unterthanen in bessern Schutz nehmen/ weil wir uns auf alte und neue Verträge weiter nicht verlassen können/ die sie aus dem Grund schen aufgehoben/ und in ihren verwildeten Gemüthern mit Verderb der Nachbarn/ Verlust ihrer eigenen Unterthanen und unnöthiger Blutstürtzung zu obliteriren und gantz auszuleschen gedencken. Es haben auch unsere getreue Reichs-Eingesessene und Unterthanen durch sonderbahre Verhängniß des Höchsten solche über ihnen schwebende Gefahr/ wils GOtt/ zu rechter Zeit selbst in acht genommen/ und geben uns mit solchem allerunterthänigstem Gehorsam zur Hand/ daß wir mit göttlicher Hülfe nicht alleine unsere Reiche und Fürstenthümer zu beschirmen/ sondern auch unsere Ehr-Trew- und Fried-liebende gute Nachbarn in Friede und Ruhe zu erhalten uns getrauen/ wann sie nur zu solchem heilsamen Verhaben cooperiren und beförderlich fallen/ zumahlen ihre der Schweden teutsche Unterthanen/ die vorlängst das allgemeine Vaterland zu beruhigen/ der Schweden Ubermuth und tyrannischen Drangsal überlassen werden/ so feindselig von ihnen gehalten werden/ daß sie um Hülffe zu GOtt und uns schreyen. Wir werden auch im angestammeter/ tragenden Pflicht/ als ein Fürstliches getreues Glied des heiligen Römischen Reichs/ dessen hohes Aufnehmen und allgemeinen Fried und Ruhe zu stifften/ zu unterhalten und zu bestätigen/ uns müglichst befleißigen/ und haben uns ja neben unsern Königl. Vorfahren unser ungezweiffelten Zuversicht nach gegen das Reich/ unser vielgeliebtes Vaterland/ so freund-nachbarlich verhalten/ daß sie ohne einigen Verdacht einer angefangenen weitaussehenden Newerung/ unserer abgenöthigten Resolution wohlmeintlich beypflichten/ selbige mit Rath und Hülffe unterbauen/ hingegen solchen Frieden-Störern zugleich mit uns wiederstehen/ der rawen Art in Zeiten begegnen/ und mit göttlicher Hülff ihren Hochmuth und Frechheit dämpffen und brechen werden/ die sonsten nichts vorhaben/ als daß sie alle das böse und schwürige/ daraus unter des heiligen Römischen Reichs Kayser/ Königen/ Chur- und Fürsten und den sämtlichen löblichen Ständen/ auch unter der benachbarten Königreichen und Republiquen/ Mißverständniß erwachsen kan/ zu sich ziehen/ und böses ärger machen/ dadurch sich an Ländern und Reichthum aufzubringen. Solchen fürdersamen Beystand und Affection werden wir jederzeit dancknehmig erkennen/ und mit besonderer Freundschafft und wohlgeneigten Willen gebührlich zu verschulden/ uns angelegen seyn/ und diese hohe Bewegnissen ehist ausführlicher zu besserer Nachricht herfür geben lassen.

Der Allerhöchste/ dessen Schutz wir sie von Hertzen ergeben/ lasse unsere Waffen das vorgesetzte Ziel erreichen/ und zu seinen Ehren/ zu Errettung der untergedrückten Nachbarn/ des zerstörten Commercii restauration und Flor, dann endlich zu unser und der umliegenden Christlichen Potentaten und Republiquen guter/ sichern und beständigen Ruhe und Friede/ väterlich gesegnet seyn und gedeyen. Urkundlich unter unserm Königlichen Handzeichen und Secret-Insiegel. Geben auf unser Residentz Coppenhagen/ den 3. Junii 1657.

Friedrich. (L.S.)

LXIX.

Tostrupische Articul/ welche durch Vermittelung derer Cronen Franckreich und Engelland zwischen der Cron Dännemarck und Schweden aufgerichtet worden/ worinn auch wegen Ihrer teutschen Provincien Versehung geschehen/ de Anno 1658. nebst der Königlichen Schwed. Ratification.

I.

SIt & maneat inposterum inter Regem & Regnum utrumque, nec non eorum subditos & incolas invicem Pax sincera & perpetua, & ita quidem, ut posthac omnes utrinque cessent dissensiones & discordiæ, contra verò ab utraque parte reducatur amicitia firma & secura; beneficioque Generalis Amnistiæ penitus oblivione sepeliatur, quicquid vel ante bellum vel ipso flagrante mali sive damni invicem inflictum fuit.

I.

ES solle hinfort zwischen beyden Königen und Königreichen/ wie auch deren Unterthanen und Einwohnern gegen einander ein wahrer und beständiger Friede seyn/ und zwar also/ daß hinfort aller Zwiespalt und Uneinigkeit aufhören/ und im Gegentheil beyderseits eine feste und sichere Freundschafft angestellet/ und durch eine allgemeine Amnestie alles begraben und todt seyn solle/

II. Utraque pars omnibus fœderibus in præjudicium ac detrimentum alterutrius initis renunciet.

III. Nec una pars contra alteram fœdera ineat, aut alterius hostibus opem ferat & succurrat, quibuscunque demum id modis fiat.

IV. Utraqve Pars, quantum fieri potest, impediat, ne hostilis aliqua classis bellica per fretum Oresundicum aut Balthicum in ipsum Mare Balthicum penetret & irrumpat.

V. Maneat itidem pactis Bromsebröensibus pristinus vigor, in qvantum per præsentes tractatus non immutantur.

VI. Quicunque Reges, Respublicæ, Potestates & Principes hac pace comprehendi cupiunt, ab utroque Regum id requirere possunt.

VII. Omnes naves Svedicæ ad subditos Svedicos spectantes, iisque propriæ à vectigalium pensione, visitationum onere & certificationum exhibitione liberæ ac immunes Oresundam & fretum Balthicum transeant, dummodo in locis publicis, ubi sacræ Regiæ Majestatis Daniæ teloniorum cura est, legitimas suas atque justas Commeatus sive salvi passus nautici literas, vulgo **Sedpaß**/ monstrent & exhibeant. Aliarum vero mercium Svedicarum, navibus ad peregrinos pertinentibus impositarum, eadem ratio deinceps sit, ut antea, & ita quidem ut secundum tenorem Pactorum Bromsebröensium legitimas certificationes suas exhibere teneantur, quarum ope & virtute ab omni telonio aliisque oneribus se liberas & eximias præstare poterunt.

VIII. Sacræ Regiæ Majestati Sveciæ loco satisfactionis tàm pro cessione terrarum occupatarum, quam pro damno per hoc bellum dato Rex Regnumq; Daniæ cedet Hallandiam, Blekingiam, Scaniam & Bornholmiam unà cum subjacentibus & appertinentibus insulis, nec non castellum Bahusiense in Norvegia una cum adjacenti districtu & præfectura, cum omnibus ac singulis Regalibus, juribus & appertinentiis, nullis exceptis, non secus ac regnum Daniæ eadem hucusque possedit & obtinuit.

IX. Regiæ item Majestati Regnoque Sveciæ Rex Regnumque Daniæ cedat districtum seu præfecturam Nidrosiensem, communiter Thrundheimensem appellatam cum omnibus & singulis appertinentiis, quæ jure meritove vel hodiè eò pertinent, vel olim eò pertinuerunt, tàm terra, quàm mari, ut incorpo-

II. Beyde Theile sollen allen Bündnüssen/ so einem oder dem andern zum Præjudiz oder Nachtheil gemacht worden/ absagen.

III. Kein Theil soll wieder das andere Bündnüsse eingehen/ oder des andern Feinden Hülffe leisten/ und beyspringen/ es geschehe auch solches/ auff was für Weise es wolle.

IV. Beyde Theile sollen/ so viel möglich ist/ verhindern/ daß nicht einige feindliche Schiff-Armada durch den Oresund oder Belt in die Ost-See selbst einlauffe/ oder durchbreche.

V. Gleichfalls sollen die Brömsebroischen Verträge in ihrem vorigen Stande verbleiben/ so fern durch diese Tractaten nichts daran verändert wird.

VI. Was für Könige/ Republiqven/ Herrschafften und Fürsten in diesem Friede mit begriffen zu seyn begehren/ die können sich deswegen bey beyden Königen anmelden.

VII. Alle Schwedische Schiffe/ so den Schwedischen Unterthanen zustehen/ und ihr eygen seynd/ sollen frey von Zoll/ ohne Durchsuchung und Auffweisung der Certificationen ungehindert durch den Oresund und Belt passiren/ woferne sie nur an den öffentlichen Orten/ allwo Ihre Königliche Majestät in Dännemarck den Zoll hat/ ihre rechtmäßige Schiff- oder See-Pässe weisen und auffzeigen. Mit andern Schwedischen Waaren aber/ die in frembde Schiffe geladen werden/ hat es hinführo eben die Bewandnüß/ wie vorhin/ und zwar also/ daß sie nach Inhalt der Brömsebroischen Verträge ihre rechtmäßige Certificationes auffzuweisen schuldig seyn sollen/ vermittelst/ und Krafft welcher sie von allem Zoll und Beschwerden sich frey und ledig machen können.

VIII. Seiner Königl. Majestät in Schweden soll der König und Kron Dännemarck sowol für die Abtretung der eingenommenen Länder/ als auch für den durch diesen Krieg zugefügten Schaden/ zur Satisfaction Holland/ Blekingen/ Schonen und Bornholm/ einräumen/ mit allen anliegenden und darzu gehörigen Insuln/ wie auch die Vestung Bahus in Norwegen/ samt dem beyliegenden Gebiete und Ambt mit allen Regalien/ Rechten und Gerechtigkeiten/ nichts ausgenommen/ nicht anders/ als wie es die Cron Dännemarck seithero besessen und eingehabt.

IX. Es soll auch Sr. Königl. Maj. und der Cron Schweden der König und die Cron Dännemarck das Nidrosische Ambt/ insgemein das Ambt Drontheim genannt/ abtretten mit allen und jeden Gerechtigkeiten und Zugehör/ was von Rechtswegen entweder heutiges Tages darzu gehöret oder vor diesem darzu gehöret hat/ so wohl zu Wasser als zu Lande/ daß

rentur Regno Sveciæ in perpetuam proprietatem.

X. Ex adverſo S. R. Majeſtas Sveciæ, quascunque Regis Regnique Daniæ terras, ditiones & fortalitia durante hoc bello, ſive in Dania, ſive Norvegia, vel etiam Slesvicenſi Ducatu, Holſatia & Comitatu Pinnebergenſi occupata reſtituat. Pariter Sacra Regia Majeſtas Sveciæ pro ſe & ſucceſſoribus ſuis renunciet omnibus juribus & prætenſionibus, quas in Comitatum Delmenhorſt & Dithmarſiam ratione Ducatus Bremenſis habet vel habere poteſt.

XI. Omnes utrinque captivi, cujuscunque demum conditionis aut fortunæ ſint, absque ullo lytro liberi dimittantur.

XII. Sacræ Regiæ Majeſtatis Sveciæ exercitus quàm celeberrimè id fieri poſſit, & minimum intra ſecundam diem menſis Maji ditionibus & terris Sacræ Regiæ Majeſtatis Daniæ excedat, interea eidem ſuſtentatione neceſſaria proſpiciatur, ita tamen, ut ſtricta inter milites diſciplina vigeat & exerceatur.

XIII. Conſenſum etiam eſt, ut omnes ordines, tam Nobiles quam ignobiles, Eccleſiaſtici & ſeculares Provinciarum & Præfecturarum, vigore hujus Tractatus in Dania & Norvegia ceſſarum iisdem legibus, privilegiis & immunitatibus, ut antea fruantur, in quantum Conſtitutionibus Regni Sveciæ non repugnant. Alias Sacræ Regiæ Majeſtatis Sveciæ nomine promittitur, illorum privilegia, quibus hactenus gavisi ſunt, auctum potius quam imminutum iri. Bona item & poſſeſſiones, quæ vel hæreditatis, emtionis, oppignorationis titulo, vel aliis quibuscunque demum jure licitis modis illis competunt, ipſimet & eorum hæredes ac ſucceſſores ſecuri retinebunt.

XIV. Sacræ Regiæ Majeſtati Sveciæ omnes terræ & loca, quæ durante hoc bello occupata, ac Sveciæ Regno adempta ſunt, ubicunque demum locorum ſita, reſtituantur, ut & tres naves Sveciæ circa belli initia in freto Oreſundico detentæ, una cum mercibus, quibus juxta tenorem Certificationum onuſtæ fuerant, vel earundem juſto pretio ſimiliter reddantur.

XV. Cedatur enim S. Regiæ Majeſtati Sveciæ omnis jurisdictio Eccleſiaſtica & ſecularis, quam Sacra Regia Majeſtas Daniæ in quædam bona Terrarum Rugiæ obtinuit.

es der Cron Schweden zum ewigen Eigenthum einverleibet werde.

X. Hingegen ſollen Seine Königliche Majeſtät in Schweden alle Länder / Gebietſchafften und Veſtungen des Königes und der Cron Dännemarck / die ſie in währendem Kriege in Dännemarck / Norwegen / oder auch in dem Hertzogthume Schleßwig / Hollſtein und der Grafſchafft Pinnenberg eingenommen / wieder abtretten / gleichergeſtalt ſoll auch Seine Königliche Majeſtät in Schweden für ſich und ihre Nachfolger allen Rechten und Anſprüchen / ſo ſie an die Grafſchafft Delmenhorſt und Dithmarſen von wegen des Hertzogthumbs Bremen gehabt / oder haben möchte / abſagen.

XI. Beyderſeits Gefangene / ſie ſeyn / was Standes oder Würden ſie wollen / ſollen ohne Rantzion frey gelaſſen werden.

XII. Seiner Königlichen Maj. in Schweden Kriegsheer ſoll / ſo bald es immer möglich / und auffs wenigſte innerhalb den zweyten May-Monats-Tage / aus dem Gebiete und Ländern Seiner Königlichen Majeſtät in Dännemarck abgeführet / unterdeſſen aber ſelbiges mit nothwendiger Unterhaltung verſehen werden / jedoch alſo / daß man eine ſcharffe Diſciplin unter den Soldaten anordnen und halten möge.

XIII. Es iſt auch bewilliget / daß alle Stände / ſo wohl Edele / als Unedele / geiſtliche uñ weltliche / der Provintzen und Aembter / ſo krafft dieſer Tractaten in Dännemarck und Norwegen abgetreten worden / eben derſelben Geſetze / Privilegien und Freyheiten / wie zuvor genieſſen ſollen / ſo fern ſie den Fundamental-Satzungen des Königreichs Schweden nicht zu wieder lauffen. Sonſten wird im Namen Seiner Königlichen Majeſtät in Schweden verſprochen / daß derſelben Privilegia, derer ſie bißhero genoſſen / vielmehr ſollen vermehret / als verringert werden. Ingleichen ſollen ſie oder ihre Erben und Nachfahren die Güter und Haabſeligkeiten / die ſie entweder durch Erbſchafft / Kauff / Verpfändung / oder auf andere im Rechten erlaubte Weiſe an ſich gebracht / ſicher und ungehindert beſitzen.

XIV. Es ſollen der Königlichen Majeſtät in Schweden alle Länder und Oerter / ſo in währendem dieſem Krieg erobert / und dem Königreiche Schweden abgenommen worden / ſie mögen liegen / wo ſie wollen / wieder eingeraumet / wie auch die drey Schwediſchen Schiffe / die beym Anfange des Kriegs in Oreſund angehalten worden / ſamt den Waaren / mit welchen ſie nach Einhalt der Certificationen beladen geweſen / oder derſelben billicher Werth ebenfalls wieder gegeben werden.

XV. Auch ſoll Seiner Königlichen Majeſtät in Schweden alle geiſtliche und weltliche Jurisdiction oder Gerichtbarkeit / welche der König in „Dän-

XVI. Omnia Fortalitia & Munimenta, tàm hoc bello expugnata & capta, quàm mediantibus Tractatibus ceſſa, absque tormentis & apparatu militari tradantur. Illarum vero Regionum & Provinciarum agricolæ, ubi fortalitia iſta ſita ſunt, tenebuntur prædicta tormenta & commeatum ad littus devehere, ubi commodiſſimè navibus imponi poſſunt.

XVII. Duci Holſatiæ à Rege Daniæ ſecundum æquitatem fiat ſatisfactio, de qua cum ipſo tractatibus & decernetur.

XVIII. Itidem hiſce promittitur Comiti ab Uhlefeld reſtitutio omnium ſuorum bonorum, tàm mobilium quàm immobilium, cum omnibus reditibus ex eo tempore, quo in manus Commiſſariorum pervenerunt, in hanc usque diem perceptis. Et integrum præterea erit ipſi, ejusque Comitiſſæ, Socrui, liberis, amicis, & famulis liberè in Dania ac tuto habitare atque degere, ubicunque commodum ipſis viſum fuerit. Feudis verò illis nempe Hirſcholm, Munckelin, ut & S. Joannis Monaſterio in Norvegia Comiti Uhlefeldio ejusque filio olim conceſſis juxta tenorem inveſtiturarum liberè fruantur, eademque retineant.

XIX. Publicatum manifeſtum antiquetur & aboleatur, nec unquam poſthac divulgetur, recudatur, aut venale habeatur.

XX. Regiæ item Majeſtatis Sveciæ Sereniſſimus Rex Daniæ bis mille equites & bis mille pedites tradat & exhibeat.

Ut autem ſupraſcripta omnia, quæ ab utriusque partis plenipotentiariis Commiſſariis promiſſa ſunt, fideliter ſerventur, una nobiscum Domini Mediatores Sacræ Regiæ Majeſtatis Gallicæ & S. Celſitud. Domini Protectoris Angliæ in teſtimonium iſthoc ſubſcripſerunt, & impreſſione ſuorum ſigillorum confirmarunt. Toſtrupii, die 18. Menſis Febr. Anno 1658.

Le Chevalier de Terlon (L. S.)

Philippe Meadowe (L. S.)

Joachim Gerſtrup. (L. S.)

Chriſten Skiel (L. S.)

„Dännemarck über etliche Güter in Rügen gehabt / abgetretten werden.

XVI. Alle Schlöſſer und Veſtungen / die ſo wohl in dieſem Kriege erobert und eingenommen / als auch vermöge der Tractaten abgetreten worden / ſollen ohne Geſchütz und Kriegs Bereitſchafft übergeben werden; Derſelben Landſchafften uñ Provintzen Einwohner aber / allwo beſagte Veſtungen gelegen / gehalten ſeyn / vorgemeldtes Geſchütze und Proviant an das Ufer zu führen / da es bequemlich auff die Schiffe könne gebracht werden.

XVII. „ Dem Hertzog in Hollſtein ſoll von „dem Könige in Dännemarck nach Billigkeit „Satisfaction geſchehen worvon mit ihme ſoll ge„handelt und geſchloſſen werden.

XVIII. Gleichergeſtalt wird hiermit dem Grafſen von Ulefeld die Wiedererſtattung aller ſeiner beweglichen und unbeweglichen Güter verſprochen / mit allen Einkünfften / ſo von der Zeit an / da ſie in die Hände der Commiſſarien genommen / bis hieher gehoben worden. Uberdaß ſoll demſelben frey ſtehen / wie auch ſeiner Gemahlin / Schwieger-Mutter / Kindern / Freunden und Bedienten / in Dännemarck frey und ſicher zu wohnen / und zu leben / wo es ihnen belieben / und bequem zu ſeyn dünckẽ wird. Diejenigen Lehen aber / nemlich Hirßholm / Munckeln / wie auch St. Johannis-Kloſter in Norwegen / welche dem Grafen von Ulefeld und deſſen Söhne vor Zeiten verliehen worden / ſollen ſie nach Inhalt der Inveſturen frey behalten und derſelben genieſſen.

XIX. Das publicirte Manifeſt ſoll abgethan / und keines nachmahln ausgeſprengt / wieder gedruckt und feil gehabt werden.

XX. Ingleichen ſoll Sr. Königlichen Majeſtät in Schweden der Durchlauchtigſte König in Dennemarck zwey tauſend Reuter und zwey tauſend Fußknechte überlaſſen und darſtellen. Damit aber alles obbeſchriebene / welches von beyderſeits gevollmächtigten Commiſſarien verſprochen worden / getreulich möge gehalten werden / haben Sr. Königl. Majeſtät in Franckreich / und Sr. Hoheit des Herrn Protectoris in Engelland / Herren Mediatores, zum Zeugnüß mit uns ſich unterſchrieben / und ſolches mit ihren beygedrückten Pittſchafften bekräfftiget. Toſtrup am 18. Hornungs-Tage / im Jahr 1658.

Le Chevalier de Terlon. (L. S.)

Philipp. Meadowe (L. S.)

Joachim Gerſtrup (L. S.)

Chriſtian Skiel. (L. S.)

Königl. Schwediſche Ratification.

NOs Carolus Guſtavus Dei Gratia Svecorum, Gothorum, Vandalorumque Rex &c. &c. Notum teſtatumque facimus, quod nobis fideles Viri & Plenipotentiarii Commiſſarii ſincere & fideliter nobis dilecti Nobiles, ac Generoſi, Conſiliarius noſter Secretior, Dominus Cornificius, Comes ab Vlefeldt, ut & noſter, Regnorumque noſtrorum fidelis vir ac ſenator, Admiralis atque Collegii Admiralitatis Conſiliarius, Dominus Steno Bielke, nonſolum prævia decenti ſubmiſſione in manus noſtras tradiderint puncta iſta, in quæ cum bonis Viris Regni Daniæ Senatoribus, & ad præſentes Pacis Tractatus à Sereniſſ. & Potent. Principe & Domino, Domino Friderico Tertio Daniæ, Norwegiæ, Vandalorum Gothorumque Rege, noſtro fratre, amico & vicino, conſtitutis Commiſſariis in pago Toſtrup, qui erat dies 18. menſis Febr. mediante Chriſtianiſſimi Galliarum Regis, fratris & confœderati noſtri dilectiſſimi, ut & Domini Protectoris Angliæ, Scotiæ & Hybernæ, noſtri ſimiliter boni Amici & Confœderati, reſpective Legati & Ablegati interpoſitione, convenerunt & conſenſerunt, ſed & inſimul nos pro ea, qua decet, devotione, certiores reddiderunt, quod ejusdem per omnia argumenti & tenoris puncta ab utriusque Dominis Mediatoribus ſubſcripta, ſuæ Dilect. Regis Daniæ Commiſſariis extradiderint, annexa illa conventione & mutua promiſſione, ut quamprimum eorum principalium Ratificationes ſequi, & poſtmodum ab utraque parte armiſtitium publicari debeat. Quæ puncta omnia uti juxta clemens noſtrum mandatum ſummariter concluſa ſunt, ita ratihabemus, approbamus & confirmamus eadem per patentes haſce noſtras literas & ita quidem, ut armorum ceſſatio immediate hoc ipſum ſequi & ab utraque parte publicari debeat. Interea vero temporis Roſchildiæ ab utriusque partis, Commiſſariis prædicta puncta melius elaborabuntur, ſolenniori formula concipientur & uberius deducentur, ubi inſimul de executione præfatæ pacis inſtituenda tractabitur. In quorum fidem & majus robur hoc ipſum manu noſtra ſubſcriptum, ſigillo inſuper Noſtro Regio communiri juſſimus. Dabantur in Caſtris noſtris ad pagum Torslunda-Magla, die 19. Menſis Febr. Anno 1658.

LXX.

Königs Friderici III. in Dännemarck Ceſſion-Brieff des Landes Schonen/ an die Cron Schweden/ de Anno 1658.

WIr Friedrich der Dritte/ von GOttes Gnaden in/ Dännemarck/ Norwegen/ wie auch der Wenden und Gothen König/ Hertzog zu Schleßwig/ Holſtein Stormarn und Ditbmarſen/ Graff zu Oldenburg und Delmenhorſt/ ꝛc. Thun kund und zu wiſſen; Nachdem der Durchleuchtigſte und Großmächtigſte Fürſt und Herr/ Herr Carl Guſtav/ der Schweden/ Gothen und Wenden König/ Groß-Fürſt in Finnland/ Hertzog zu Eſthen/ Carelen/ Bremen/ Vörden/ Stettin/ Pommern/ Caſſuben und Wenden/ Fürſt zu Rügen/ Herr in Ingermannland und Wißmar/ wie auch Pfaltzgraff bey Rhein/ in Bayern/ zu Jülich/ Clev und Bergen Hertzog/ etc. Unſer Bruder/ Oheim und Nachbar/ neulicher Zeit bey vorigem/ zwiſchen uns und den Cronen Dännemarck uñ Norwegen/ eines/ ſo dann Sr. Liebden und der Cron Schweden andern Theils/ geführtem Kriege/ unterſchiedliche Länder und Oerter mit Gewalt eingenommen/ wie auch einer und anderer Veſtungen/ Städte und Schantzen/ in Jüttland/ Holſtein und andern uns zuſtehenden Landſchafften/ ſich bemächtiget; Nunmehr aber bey währendem Vergleich/ vermittelſt des Durchleuchtigſten und Großmächtigſten Fürſtens und Herrns/ Herrn Ludwigs des Vierzehenden/ Allerchriſtlichſten Königs in Franckreich/ unſers Bruders/ Oheims/ Freundes und Bundsverwandtens/ wie auch des Durchleuchtigſten Herrn Protectoris über Engelland/ Schott- und Irrland/ unſers auch lieben Freunds und Bundsverwandtens/ Unterhandlung/ durch dero hochanſehentliche Extraordinar Abgeſandten und Abgeordnete/ die Hoch-Edelgeborne Herren/ Hugo von Terlon/ Ritter zu S. Johann in Jeruſalem/ und Herrn Philipp Medau/ man ſich/ wegen der bißhero zwiſchen dieſen beyden löblichen Nordiſchen Cronen vorgelauffener Irr- und Spaltungen/ allerdings zu ſammen gethan und beſprochen/ auch Sr. Königl. Liebd. aus nachbarlichem guten Willen und Liebe/ ſo ſie zum Frieden und Einigkeit trägt/ Ihro unter [illegible]rn belieben laſſen/ und für ſich/ ihre Königliche Nachfolger und die Cron Schweden verſprochen ſich alles Rechtens und Gerechtigkeit/ ſo Sr. Liebden jemahls durch Kriegs-Recht zu allen oder etlichen

chen von obgedachter eingenommenen Ländern/ Städten/ Schantzen/ Schlöſſern/ Veſtungen und Plätzen haben können/ zu begeben/ ſolche auch uns und der Cron Dännemarck wieder überlaſſen/ und eingeraumt/ wie ingleichem auch für ſich/ ihre Königliche Nachfolger und für die Cron Schweden verheiſſen/ hinfüro nimmermehr zu eigem Ort oder Lande/ einige Gewalt oder Gerechtigkeit/ auff was weiſe es auch geſchehen könne/ nicht zu haben noch zu fordern/ geſtalt ſolches der hierüber auffgerichtete Friedens-Schluß mit mehrern ausweiſet; Als verzeihen und begeben wir für uns/ unſere Königliche Nachfolgere und die Cronen Dännemarck und Norwegen/ mit zuthun und gäntzlichem Rath und Willen unſerer Reichs-Räthe/ hinwiederumb des Lands Schonen/ nebenſt allen zu obgedachtem Land gehörigen Städten und Gemeinden/ Schlöſſern/ Veſtungen/ Inſulen/ Scheren/ Hochheiten/ Herrlichkeiten/ geiſt- und weltlichen Gerechtigkeiten/ Landgülden/ Schatzungen/ Zöllen/ Renten/ Zinſen/ und Gerechtſamen/ zu Waſſer und Land/ wie die Könige in Dännemarck und Norwegen dieſes alles beſeſſen und genoſſen/ daß es hinführo Sr. Lbden Dero Nachfolgern und der Cron Schweden zu ewigem Eygenthumb unwiederrufflich/ nebenſt allen darinn liegenden Städten/ Schlöſſern und Veſtungen/ wie auch geiſt- und weltlichen Gütern/ Aemptern und Zugehörungen ſo entweder jetzt mit Recht darzu gehören/ oder vormahls gehöret haben/ zu Waſſer und Land/ folgen/ und gedachter Cron Schweden zu eygenthümblicher Beſitzung auff ewig einverleibt werden ſollen. Wir erkennen und bekennen auch für uns und unſere Königliche Nachfolgere in Dännemarck und Norwegen/ daß wir ins künfftig zu gedachtem Land Schonen/ oder zu einigen dahin gehörigen Schlöſſern/ Veſtungen/ Dörffern/ Städten/ Inſulen/ Scheren/ oder andern zugehörigen rechtmäßigen Sachen/ wie ſie Namen haben mögen/ ohne einigen Vorbehalt einiges Recht und Gewalt auff einigerley Weiſe nicht haben wollen: Sagen und ſprechen hiermit/ krafft deſſen/ in beſagten Landes Aemptern und Städten befindliche Einwohner/ geiſt- und weltliche/ Edele und Unedele/ Prieſter/ Bürger und Bauern/ frey und loß von allem Liebs-Treu-Gehorſambs und Pflicht-Eyde/ womit ſie uns und den Cronen Dännemarck und Norwegen bißher verpflichtet geweſen/ und wollen ſie ſämptlich und alle an Carl-Guſtavs/ Königs in Schweden Lbden/ deſſen Nachfolgere und an die Cron Schweden/ krafft dieſes Brieffs/ über geben und angewieſen haben. Zu mehrer bekräfft- und traubafftigter Beſtättigung deſſen/ daß ſolches alles dieſem nach in allen ſeinen Puncten und Clauſulen von uns/ unſern Königlichen Nachfahrern in Dännemarck und Norwegen/ unverbrüchlich ſolle gehalten und ihm nachgelebt werden; Haben wir dieſen gegenwärtigen Brieff mit unſer eygen Hand unterſchrieben/ und mit dem Königl. Inſigel bekräfftiget/ wie auch unſere liebe Reichs-Räthe unterſchrieben/ und mit ihren Pitſchafften beſtättigen laſſen. So geſchehen auff unſerm Schloß zu Coppenhagen/ den 24. Febr. 1658.

LXXI.

Rothſchildiſcher Friedens-Schluß zwiſchen der Cron Dännemarck und Schweden/ worinn das Fürſtl. Hauß Schleßwig/ Holſtein Gottorff mit begriffen/ de Anno 1658.

SEreniſſimi ac Potentiſſimi Principis & Domini Dn. Caroli Guſtavi, DEI Gratia, Svecorum, Gothorum, Vandalorumque Regis, Magni Principis Finlandiæ Ducis Eſthoniæ, Careliæ, Bremæ, Verdæ, Stetini, Pomeraniæ, Caſſubiæ, Wandaliæque, Principis Rügiæ, Domini Ingriæ, & Wiſmariæ; nec non Comitis Palatini ad Rhenum, Bavariæ, Juliaci, Cliviæ & Montium Ducis, &c. Regis & Domini Noſtri clementiſſimi, Nos Plenipotentiarii Commiſſarii, Cornificius, Comes ab Uhlefeld, Dominus in Groslitz & Hersmannitz, Eques Auratus, altiſſimè memoratæ S. R. M. Conſiliarius Secretior; Steno Bielke, Liber Baro in Corpo, Dominus in Gæddeholm, Greſſoën & Tanga, itidem S. R. M. Regnorumque Sueciæ Senator, Admiralis & Collegii Admiralitatis Conſiliarius; notum hiſce

DEs Durchleuchtigſten und Großmächtigſten Fürſten und Herrn/ Herrn Carl Guſtav von GOttes Gnaden/ der Schweden/ Gothen und Wenden Königs/ Großfürſtens in Finnland/ Hertzogens zu Eheſten/ Carelen/ Bremen/ Verden/ Stetin/ Pommern/ Caſſuben und Wenden/ Fürſtens zu Rügen/ Herrens über Ingermanland und Wißmar; wie auch Pfaltzgrafens bey Rhein/ in Bäyrn/ Jülich/ Cleve und Berg/ Hertzogens ꝛc. Unſers gnädigſten Königs und Herrns/ Wir gevollmächtigte Commiſſarien/ Cornificius, Graff von Uhlefeld/ Herr zu Groslitz und Hersmannitz/ Ritter/ höchſtgedachter Seiner Königl. Maj. geheimer Rath: Steno Bielcke/ Freyherr in Corpo/ Herr in Gäddeholm/ Greſſoën, und Tanga, gleichfalls höchſtberührter Königlichen Maj. und der Reiche Schweden Senator,

hisce volumus, quod postquam aliquo abhinc tempore dissensiones, simultates atque controversiæ succreverint & coortæ sint inter sæpe dictam Sacr. R. Majest. Regnumque Sueciæ ab una, & Serenissimum ac Potentissimum Principem & Dominum, Dominum Fridericum Tertium, Daniæ, Norwegiæ, Vandalorum, Gothorumque Regem, Ducem Slesvici, Holsatiæ, Stormariæ & Dittmarsiæ, Comitem in Oldenburg & Delmenhorst, Regnumque Daniæ ab altera parte, quæ eousque tandem eruperunt, ut flagrantem isthanc belli flammam inter S. S. R. R. M. M. gloriosissima hæc Regna nos sine ingenti utriusque Regni & eorum subditorum damno, decremento, ruina atque desolatione produxerint & excitârint. Primùm quidem Serenissimus ac Potentissimus Princeps & Dominus, Dominus Ludovicus XIV. Galliarum & Navarræ Rex Christianissimus; postmodum verò Serenissimus Dominus Protector Angliæ, Scotiæ & Hiberniæ pro singulari suo amore & affectu, quo belligerantes hosce Reges & eorum Regna complectuntur, consultum putârint, omnia possibilia indagare media, quorum interventu accensa illa & latissimè circumserpens belli flamma in Regnis his septentrionalibus supprimi & extingui, in ejus verò extingui pax, tranquillitas, amicitia & bona, confidentia stabiliri, & ad præcavendum omnia futura mala, restaurari possit. In quem finem tàm S. R. M. Franciæ, quam Serenissimi Angliæ Protectoris Celsitudo extraordinarios suos Ablegatos ad utrasque S. S. R. R. M. M. Sveciæ & Daniæ miserunt, cum mandatis amplissimis, ut totius Christianæ Religionis statum & pericula, quæ ob gesta isthæc bella eidem immineri possent, utrique Regum ob oculos ponerent, & ad compositionem, consiliaque pacifica eò magis illos allicerent ac permoverent; ut & præterea Suorum Dominorum ac Principalium mediationem & interpositionem ad salutare hocce pacis opus seriò promovendum offerrent; Quapropter etiam S. R. M. Rex & Dominus noster clementissimus tàm S. Majest. Galliarum Regis, & S. Celsitud. Domini Protectoris Angliæ persuesionibus & consiliis, quam proprio instinctu & desiderio, ad suffocandum & delendum belli istud incendium, & firmandam conservandamque pacem ac tranquillitatem intra Regnorum suorum fines, ut & fidam amicitiam &

nator, Admiral und der Admiralität Rath: Wollen hiemit kund gethan haben/ daß/ nachdem von etlicher Zeit hero Spaltungen/ Mißverständnissen und Irrungen zwischen offtbemeldter Ihrer Königl. Majest. und dem Königreich Schweden an einem: So dann dem Durchleuchtigsten und Großmächtigsten Fürsten und Herrn/ **Herrn Friederich** dem Dritten/zu Dänemarck/Norwegen/ der Wenden u. Gothen König/Hertzogen zu Schleßwig/ Holstein/Stormarn u. der Dittmarsen/ Grafen zu Oldenb. und Delmenhorst/ und dem Königreich Dennemarck/ andern Theils erwachsen und ereignet/ welche endlichen sofern ausgebrochen/ daß sie diese brennende Kriegs-Flamme zwischen Ihren Königl. Königl. Majest. Majest. und diesen lobwürdigsten Reichen nicht ohne beeder Reiche und deroselben Unterthanen mercklichen Schaden/ Abnehmung/ Verheer- und Verwüstung herfür gebracht und erwecket. Haben zwar Erstlichen der Durchleuchtigste und Großmächtigste König und Herr/ **Herr Ludwig** der Vierzehende/ der allerchristlichste König in Franckreich und Navarren; nachgehends aber der Durchleuchtige Herr Protector von Engelland/ Schottland und Irrland/ wegen ihrer sonderlichen Lieb und Wohlmeinung/ mit welcher Sie diesen kriegenden Königen/ und deroselben Reichen beygethan/ vor rathsam erachtet/ alle thunliche Mittel zu untersuchen/ durch welche diese angezündete und weit und breit um sich greiffende Kriegs-Flamme in diesen Nordischen Königreichen in der Asche erlöscht/ und erstickt/ an deroselben Statt aber Fried/ Ruhe/ Freundschafft und gutes Vertrauen bevestiget/ und zu Verhütung alles künfftigen Unheils möchte erneuret werden. Zu welchem Ende haben so wohl Ihr. Königl. Majest. in Franckreich/ als des Durchleuchtigen Protectoris von Engelland Hoheit ihre Extraordinari-Abgesandte an beederseits Kön. Kön. Mäj. Maj. in Schweden und Dennemarck abgeschicket/ mit vollkommener Macht/ daß Sie beeden Kön. Kön. Maj. Maj. der gantzen Christlichen Religion Zustand und Gefahren/ welche wegen dieser geführten Kriege ihnen bevorstehen könten/ vor Augen stelleten/ und zu gütlicher Beylegung und friedfertigen Anschlägen destomehr anreitzeten und bewegeten; und daß sie auch über das Ihrer Herren und Principalen Mediation und Vermittlung/ damit solch heilsam Friedens-Werck ernstlich befördert würde/ offeriren und anbieten sollen; Derowegen hat auch Ihre Kön. Majest. unser gnädigster König und Herr/ so wohl Ihrer Majestät des Königs in Franckreich und Ihrer Hoheit des Herrn Protectors von Engelland Zusprechung und Rathschläge/ als den eigenen Trieb

& bonam correspondentiam cum omnibus vicinis ac finitimis, præsertim vero cum Dania & Norvvegia, quippe quæ non amplissimorum modo finium, sese invicem attingentium ratione, verum etiam in multis aliis plurimum mutui Commercii obtinent, inductus; Suorum Confœderat. amicabilibus Consiliis patentes aures præbuit. Et cum tandem S. R. M. Daniæ itidem propensionem suam, per S. Celsitud. Domini Protectoris in aula sua degentem Ablegatum extraordinarium, in pacem ineundam declaraverit: exhinc factum est, ut coitio quædam & congressus primum Rudcopiæ in Langelandia inter utriusque Regni Commissarios & Plenipotentiarios definiretur & constitueretur. Verum postquam interea temporis S. R. M. Rex & Dominus noster Clemenissimus armorum suorum successui insistens, eorundemque felicitate frui cupiens, una cum universo exercitu per Langelandiam in Lalandiam & Falstriam pedem inferret, Commissarii Danici, comitante eosdem S. Celsitud. Domini Protectoris Ablegato, S. R. M. non procul Wordingburgo heic in Sialandia obviam euntem ansam arripuerunt. Unde S. R. M. ut desiderium, suum, qua in pacem & concordiam fertur, approbaret, occasionem istam præterire noluit; quin potius Nos suos Commissarios, suo ac suorum Regnorum nomine, constituit, debitaque in sufficienti plenipotentia munivit. Quo facto Nos supra nominati cum altissimè memoratæ S. R. M. ac Regni Daniæ Senatoribus & Plenipotentiariis Commissariis, Nobilibus, Illustribus, & Generosissimis, Domino Joachimo Gerstorffio in Tundbyholm, Equite aurato, Magno Regni Magistro & Præfecto Regio in Insula Bornholm: & Christiano Skiel in Fusigne, itidem Præfecto Regio in Tryggevvælde convenimus, & post Plenipotentiarium Procuratorumque nostrorum tabulas mutuo perlustratas, easque legitimas & sufficientes repertas, & ritè invicem permutatas, in nomine sanctissimæ Trinitatis congressi sumus, horumque Tractatuum initium fecimus. Et quanquam Commissarii Danici, ut Regis & Domini sui mentem ac ulteriorem declarationem super proposita à nobis puncta edocerentur, Hafniam abierint; nihilominus Tractatus ideo non abrumpebantur, præsertim quod promitterent, se in loco aliquo commodo nos quamprimum denuò convenitu-

Trieb und Verlangen/ wegen Erstreckung und Austilgung dieses Kriegs-Feurs/ und Befestig- und Erhaltung Fried und Ruhe innerhalb seiner Königreiche Gräntze/ auch aufrichtiger Freundschafft und guten Vernehmen mit allen Benachbarten und Angräntzenden/ vornehmlich aber mit Dennemarck und Norwegen/ als welche nicht allein ihrer weitläufftigen Grentze wegen/mit welchen sie aneinander stossen/sondern auch/ dieweiln Sie in vielen andern mit einander dickmahls zu handeln und zu schaffen haben/ sich bewegen lassen/ seiner Bunds-Verwandten friedfertigen Anschlägen Gehör zu geben. Und nachdem endlichen Seine Kön. Maj. in Dennemarck gleicher Gestalt seine Neigung/ den Frieden zu treffen/ durch Ihrer Hoheit des Herrn Protectors Extraordinari-Abgesandten/ so sich an dero Hof befindet/ erkläret gehabt; ist nachgehends geschehen/ daß eine Zusammenkunfft erstlichen zu Rudköping in Langeland zwischen beeder Königreiche Commissarien und Plenipotentiarien bestimmet und gestellet worden. Nachdem aber inzwischen J. Kön. Maj. unser gnädigster König und Herr/ den Fortgang seiner Waffen verfolgte/ willens deroselben glückseelig zu geniessen/ und mit seinem gantzen Kriegs-Heer durch Langeland in Laland und Falster vesten Fuß setzete/ haben die Dennemärckische Commissarii Anlaß genommen/ in Begleitung Ihrer Hoheit des Hn. Protectors Abgesandten/ J. Kön. Maj. nicht weit von Wordinburg allhier in Seeland entgegen zu gehen. Dannenhero haben Ihre Königl. Majest. ihr Verlangen zu Fried und Einigkeit zu beweisen dieselbe Gelegenheit nicht vorbey gehen wollen; sondern vielmehr seine Commissarien in Ihr und Ihrer Reiche Nahmen verordnet/ auch mit gezimender und genugsamer Vollmacht versehen. Als dieses geschehen/ seynd im Nahmen der H. Drepeinigkeit wir obbenannte mit höchstgedachter Ihrer Königl. Majest. und des Reichs Räthen und Gevollmächtigten Commissariis, denen Edlen/ Hoch- und wohlgebohrnen/ Herrn Joachim Gerstorff/ in Tundbyholm/ Rittern/ Reichs-Hofmeistern und Königl. Amtmann in der Insul Bornholm: und Christian Skiel in Fusinge/gleichfalls Kön. Amtmann in Trygveld/ zusammen getreten/ und haben nach hin- und wieder durchsehenen auch richtig und gnugsam befundenen und gebührend gegen einander ausgewechselten unsern Vollmachten und Gewalts-Brieffen einen Anfang dieser Tractaten gemachet. Und obwohl die Dennemärckische Commissarii damit von Ihres Königs und Herrn Gemüths Meinung und fernerer Erklärung über die von uns vorgeschlagene Puncten möchten verständiget werden/ sich

turos. Id quod etiam ita contigit, dum primum in Prætorio ad Troslunda Magla S.R.M. Dominum noſtrum clementiſſimum allocuturi, deinde in Pago Toſtrup ab ibidem continuandum inchoatum pacis negotium comparuere. Ubi nos unà cum Chriſtianiſſimi Galliarum ac Navarræ Regis Conſiliaro & ad S. R. M. Sueciæ Legato Ordinario Illuſtriſſimo Domino Hugone Trelonio, Equite S. Johannis Hieroſ. ut & S. Celſitud. Domini Protectoris Comiſſario, & Extraordinario ad S. R. M. Daniæ Ablegato, Illuſtriſſimo Domino Philippo Medovio adhibita accuratiſſima diligentia penſitavimus atque examinavimus omnes controverſias ac lites, quæ Regna hæcce invicem exercuerunt, omnesque modos atque vias ad easdem componendas, bonam verò ſinceram & fidam amicitiam iterum producendam & ſtabiliendam inivimus. Quo in negotio ſupra laudati Domini Mediatores nomine ſuorum Principalium omnem ſedulitatem, prudentiam, dexteritatem, laborem atque induſtriam, ſine ullo tædio & remiſſione, tam diu impenderunt, donec tandem inter Nos, nomine S. S. M. M. Regum ac Dominorum noſtrorum clementiſſimorum, eorumq; Succeſſorũ, ac Regnorum Sueciæ & Daniæ, in certa quædam puncta ſive Capita conſenſum ac conventum fuerit, quæ nunc heic Rotſchildiæ adſiſtendæ divinâ gratiâ, mutuo beneplacito, ab utriusque partis Commiſſariis meliùs elaborata in ſolenniorem quandam formulam redacta, & ad præcavendum omnibus inpoſterum litibus, erroribus ac controverſiis uberius diducta ſunt, modo ac tenore ſequenti.

I.

Primum ſit inter utrumque Regem & Eorum Succeſſores, Regna, Ditiones, Conſiliarios, Miniſtros, Subditos & incolas, Sveciæ, Daniæ & Norwegiæ, firma, perpetua & nunquam revocanda pax, ita quidem, ut omnes inpoſterum ſuſpiciones, ſiniſtræ voluntates, diſſidia, diſcordiæ, inimicitiæ & bella ſopita & ſublata ſint; tum & quæ ex utraque parte tàm antea, quàm durante hoc bello acta fuerint, beneficio generalis & ad quosvis pertinentis Amneſtiæ ſepeliantur, nec unquam in memoriam revocentur aut repetantur, E con-

nach Coppenhagen begeben/ ſo ſeynd doch die Tractaten derentwegen nicht abgebrochen worden/ vornemlich/ dieweiln ſie verſprochen/ daß ſie mit nächſten in einem bequemen Ort uns wiederum beſuchen wolten/ welches dann auch alſo erfolget/ in dem erſtlichen in dem Amt-Hauſe zu Torslunda-Magla Ihre Königl. Majeſt. unſern gnädigſten Herrn anzureden/ nachmaln in dem Dorff Toſtrup/ um daſelbſten das angefangene Friedens-Werck fortzuſetzen/ erſchienen. Allwo wir neben des Allerchriſtlichſten Königs in Franckreich Rath/ und zu ihrer Königl. Majeſt. in Schweden Ordinari-Geſandten/ den Durchleuchtigſten Herrn Hugone de Trelon, Rittern St. Johannis zu Jeruſalem/ wie auch Ihrer Hoheit des Herrn Protectors Commiſſario und zu Ihrer Königl. Majeſt. in Dennemarck Abgeſanden / den Durchläuchtigen Herrn Philip. Meadowe mit Anwendung des gröſten Fleiſſes alle Irrungen und Strittigkeiten/ welche dieſe Königreiche unter einander vorgehabt/ erwogen und examinirt/ wie auch alle Mittel und Wege dieſelbe hinzulegen/ hingegen aber eine gute/ aufrichtige und getreue Freundſchafft zu erwecken und aufzurichten eingegangen haben/ bey welchem Werck oben rühmlichen gedachte Herren Meditatores, im Nahmen und von wegen Ihrer Herren/ Hn. Principalen/ allen Fleiß/ Klugheit/ Geſchicklichkeit/ Arbeit und Sorgfalt/ ohne einigen Verdruß und Ausſetzung/ ſo lang angewendet haben/ biß endlichen wir im Nahmen Ihr. Ihr. Kön. Kön. Majeſt. Majeſt. unſerer allergnädigſten Könige und Herren/ deroſelben Nachfolgere/ und der Königreiche Schweden und Dännemarck auf gewiſſe Puncten und Capita vereiniget und verglichen/ welche anietzo allhie zu Rotſchild/ mit Beyſtand göttlicher Gnade/ nechſt beederſeits guten Belieben/ von beederley Commiſſarien beſſer ausgearbeitet/ in eine zierliche Formul gebracht/ und zu Verhütung aller künfftigen Strittigkeiten/ Irrthumer und Spaltungen/ weitläufftiger ausgeführet worden auf Art und Weiſe/ wie hernach folget:

I.

Soll zwiſchen beyderſeits J. Kön. Majeſt. Maj. deren Succeſſoren. Reiche/ Länder/ Räthe/ Bedienten Unterſaſſen und Einwohnern in Schweden/ Dännemarck und Norwegen/ ein beſtändiger ewigbleibender und unaufhörlicher Friede ſeyn/ ſolcher Geſtalt/ daß hinfüro alle Mißverſtändniß Unmuth/ Zwietracht/ Uneinigkeit/ Feindſchafft und Krieg aufgehoben/ wie dann auch alles/ was beyderſeits/ ſo wohl vorher als bey währendem Krieg kan vorgelauffen ſeyn/ vermittelſt einer General- und zu allen ſich ſtreckender Amneſtia, gäntzlich vergeſſen

Zwiſchen Schweden und Dännemarck ſoll ewiger Friede und eine Amneſtia ſeyn.

contrario verò perpetua amicitia, mutua animorum benevolentia, concordia ac fida vicinitas reſtauretur & conſervetur ita, ut alter alterius commodum verbis & factis, non ſecus ac proprium promoveat ac defendat, & quicquid alterutrius perſonæ, regimini, Regnis, ditionibus ac ſubditis in damnum aut præjudicium cedere poſſit, avertere ſtudeat, &, quantum in ſe poſitum, impediat.

II.

Et ut hæc eò meliùs fieri poſſint, mutuaque confidentia inter utrosque Reges, & eorum Regna Sveciæ ac Daniæ foveatur ac conſervetur, ab utraque parte tollantur, & rejiciantur omnes confœderationes cum aliis poteſtatibus, Regibus, Principibus, Statibus ac Rebuspublicis quibuscunque in alterutrius partis detrimentum aut noxam initæ & ſanctæ; ſicut etiam, inpoſterum una pars contra aliam nulla fœdera ferìat; nec non alterius hoſtibus ullo modo, aut ſub quovis prætextu ſuccurrat & auxilium mittat.

III.

In eundem finem inter nos conſtituimus, & mutuò promiſimus, nos nunquam conceſſuros, ut peregrina qvædam claſſis inimica, cujuscunque etiam illa fuerit, per fretum Oreſundicum aut Balthicum in mare Balthicum tranſeat; ſed ab utraque parte pro omnibus vitibus id impedituros & averſuros eſſe.

IV.

Conventum quoqe ac concluſum eſt, ut omnes naves S. R. M. Sueciæ, Ejusdem Subditis & incolis tàm ipſius Sveciæ, quàm ſubjacentium Provinciarum, Regionum ac Urbium, ſine omni exceptione propriæ, ſive ſint armatæ, ſive non armatæ, ſive parvæ, ſive magnæ, cum mercibus cujuscunque generis, quas vectant, ſine diſcrimine, non ſolum in Oreſund & Freto Balthico ab omnibus Vectigalibus, Inquiſitionibus, Viſitationibus, Detentionibus, aliisque moleſtiis ac oneribus, quocunque demum nomine venire queant, liberæ ac immunes, ſed & nullatenus obſtrictæ eſſe debeant, ut ſecum habeant vel monſtrent Certificationes quasdam de mercibus impoſitis, ſi tandummodo in S. R. M. Daniæ telonio Helſingoræ & Neoburgi legitimas ſuas ſalvi paſſus nautici literas exhibeant & oſtendant. Verum cum bonis iſtis atque mercibus quæ quidem ad S. R. M. ejusdemque Succeſſorum ſubditos & incolas, tam in Suecia ipſa, quàm in omnibus aliis Sueciæ ſubjacentibus, Provinciis, Regionibus ac Urbibus, ſpectant

geſſen und im Gegentheil gutes Vertrauen/ Einigkeit und getreue Nachbarſchafft aufgerichtet ſeyn ſoll/ und erhalten werden/ alſo/ daß der eine Theil des andern Beſtes und Nutzen mit Worten und Wercken/ gleich als ſein eigenes/ befördern und mainteniren helffen/ und was des andern Perſon/ Regierung/ Reiche/ Lande und Unterſaſſen zu Schaden gereichen könte/ ſelbiges/ ſo viel müglich/ abzuwehren und zu verhindern.

II.

Und damit ſolches deſto beſſer geſchehen möge/ und ein gutes Vertrauen zwiſchen beyderſeits Jh. Jh. Majeſt. Majeſt. auch dero Reiche Schweden und Dennemarck conſerviret werde/ ſollen auf beyden Seiten die Alliantzen und Bündnisſe/ ſo mit andern Potentaten/ Königen/ Fürſten/ Eſtats und Republicen/ wer die auch ſeyn können/ aufgerichtet und geſchloſſen ſeyn einem von beyden Partheyen zu Præjuditz oder Schaden renunciret und aufgehoben werden/ wie ingleichen nach dieſer Zeit keine Alliantzen von dem einen gegen dem andern gemacht/ oder des andern Feind einiger maſſen oder unter einigem Pretext und Vorwand aſſiſtiret und beygeſprungen werden.

Denen zu Præjudiz des einen Theils reichenden Bündniſſen ſoll renunciirt werden.

III.

Zu ſelbigem End iſt zwiſchen uns verabſchiedet und beyderſeits verſprochen worden/ keine fremde feindliche Kriegs-Schiffe oder Flotte/ weſſen die auch wäre/ durch den Sund oder Belt paſſiren zu laſſen/ beſondern ſolches Suchen/ ein jeder/ auf ſeiner Seiten/ ſo viel müglich abzuwehren und zu verhindern/

Keine feindliche Schiffe ſollen durch den Sund paſſiren mögen.

IV.

Es iſt auch beſchloſſen und abgeredet worden/ daß alle Schiffe/ ſo J. Kön. Maj. in Schweden/ dero Unterſaſſen/ und denen/ die in Schweden oder darunter liegenden Provincien/ Länder und Städten/ keines ausgenommen/ bauen und wohnen/ zugehören/ mondirte und immondirte/ kleine und groſſe/ mit was Art/ Gut ſie innen haben ohne Unterſcheid nicht allein in dem Oreſund und Belt frey und exemt ſeyn ſollen von allem Zoll/ Inquiſitionen/ Viſitationen und anderer Moleſtien und Beſchwerden/ ſie mögen Nahmen haben/ wie ſie wollen/ oder erdacht werden können/ beſondern auch keines Wegs ſchuldig und verbunden ſeyn/ einige Certificationes auf die innhabende Wahren zu haben/ oder aufzuweiſen/ wann ſie nur einen richtigen See-Paß auf des Königs in Dännemarck Zoll-Buden zu Helſingör und Nyburg auflegen: Aber mit denen Gütern Ihrer Königlichen Majeſtät/ dero Succeſſoren/ Unterſaſſen und Einwohnern in Schweden allen darunter liegenden Provincien/ Landen und Städten

Die Schwediſche Schiffe ſollẽ frey durch den Sund paſſiren.

atque pertinent, sed peregrinis navibus impolita sunt. Eadem inposterum ratio, quantum Certificationes concernit, juxta tenorem pactorum Bromsebröensium obtineat & observetur; in eum quidem sensum, ut si tantummodo legitimas suas Certificationes ostenderint, tunc sine impedimento, detentione, interdicto, aut vectigalium exactione, quocunque demum modo per Oresundam ac fretum Balthicum ultrò citroque liberè transire possint. Ast bona Suedica peregrinis navibus impolita, quæ legitimas Certificationes ostendere nequeunt, vectigali in freto Oresundico & Balthico obnoxia sint & objecta.

V.

Quandoquidem S. R. M. Sueciæ in hocce bello occupaverit, & armorum suorum virtute acquisiverit varias S. R. M. Daniæ & Norwegiæ Provincias, Regiones atque Insulas, & in iis sitas Munitiones atque Urbes jure belli non possideat, S. R. M. Daniæ consensit & constituit pro se, suis successoribus, Daniæ & Norwegiæ Regibus ac Regnis, tàm in satisfactionem & compensationem pro occupatarum Provinciarum restitutione, quàm in reluitionem damni S. R. M. Regnoque Sveciæ per hoc bellum dati & sumptuũ, impensorum, ut & ad declinandas ulteriores difficultates, ut S. R. M. ejusdem Successoribus, Sveciæ Regibus ac Regnis cedantur Provinciæ Halland, (quæ olim Regno Sveciæ in assecuratione data fuit) Scania, Bleckingia, Bornholmia, unà cum omnibus ad dictas Provincias, Regiones atque Præfecturas pertinentibus Urbibus, Arcibus, Castellis ac Munimentis, Insulis, Scopulis, Superioritatibus, Præeminentiis, Regalibus, Jurisdictionibus tàm Ecclesiasticis quàm secularibus, censu, proventibus, vectigalibus, reditibus ac Juribus tàm terra quàm mari, sicut olim Reges Daniæ ac Norwegiæ easdem possederunt, ut inposterum penes S. R. M. ejusdem Successores ac Regna Sveciæ in perpetua possessione, proprietate ac dominio, sine controversia permaneant.

VI.

Similiter ceditur Sacræ Regiæ Majestati ac Regno Sveciæ à Regia Majestate Daniæ arx & Præfectura Bahus, ut & Domus & Præfectura Trutheimensis seu Nidrosiens. unà cum omnibus subjacentibus Urbibus, Oppidis, Arcibus & Munimentis, ut & bonis Ecclesiasticis ac secularibus, Præfecturis & Appertinentiis, quæ sub iis de Jure comprehenduntur, & olim eò pertinuerunt, tam terra quam mari, ut Regno Sueciæ in perpetuam possessionem ac proprietatem inferantur. Quemadmodum tàm de his, quam de reliquis cessis & præcedente articulo nominatim recensitis ditionibus ac provinciis peculiariter confectæ cessionis literæ S. R. M. Regnique Daniæ Senatorum subscriptionibus ac sigillis confirmatæ fusius demonstrant.

zugehörige/ wann sie in frembden Schiffen eingeschiffet seyn/ wird es also gehalten/ was die Certification angehet/ wie vor diesem nach dem Inhalt der Bromsebroischen Pacten solcher Gestalt/ daß/ wann sie bloß eine richtige Certification aufweisen/ alsdenn ohne Hinderniß/ Aufhaltung/ Verbott oder Zollnehmung durch den Sund und Belt frey ab- und zupassiren sollen/ aber das Schwedische Gut/ so in fremden Schiffen eingeladen/ und keine richtige Certification kan darweisen/ soll dem Zoll in dem Sund und Belt unterworffen seyn.

V.

Alldieweil Ihre Königl. Maj. in Schweden Zeit währenden Krieges durch dero Waffen unterschiedlicher Länder/ Provincien und Insulen/ und darauff bestndliche Vestungen und Städte Ihrer Königlichen Majestät von Dennemarck abgenommen/ und sonsten jure belli nun im Besitz hat/ als haben Ihre Königliche Majestät von Dännemarck vor sich und dero Successoren / Könige zu Dännemarck und Norwegen/ auch dero Reiche consentiret und versprochen / beydes zur Satisfaction vor die Ubergab der occupirten Länder/ wie dann auch zur Wiedererlegung aller Schäden und Unkosten / so durch diesen Krieg Ihrer Königl. Majestät und dero Reiche Schweden zugefüget und verursachet worden/ darbenebenst auch allen fernern Weitläufftigkeiten zu entgehen Ihrer Königl. Maj. dero Successori, und dem Reich Schweden abzutreten/ die Provincien Halland / (welche vor diesem zur Assecuration dero Cron Schweden eingeraumt worden/) Schonen/ Blecking/ Bornholm / mit allen zu diesen obbesagten Provincien/ Landen uñ Lehen gehörigen/ Städten/ Schlössern und Vestungen/ Insulen/ Hochheiten/ Herrlichkeiten/ Jurisdictionen/ geistlich uñ weltlichen Satzungen/ Contributionen/ Zöllen/ Einkünfften und Gerechtigkeiten/ zu Wasser und zu Lande/ gleichwie die Könige zu Dännemarck und Norwegen dieselbige besessen haben/ daß sie hinfüro bey Ihrer Königlichen Majestät / dero Successoren und dero Reiche Schweden zu ewigwährender Possession und Eigenthum verbleiben.

Die Inseln der mit so dem Königreich Schweden abgetreten worden

VI.

Ingleichen wird Ihrer Königlichen Majestät und dero Cron Schweden von Ihr. Königl. Maj. und der Cron Dennemarck cediret das Schloß und des Lehen Bahus/ mit dem Haus und Amt Trondheim/ mit allen darunter liegenden Städten/ Schlössern und Vestungen/ wie dann auch geistlich- und weltlichen Rechten/ Gütern / Lehen/ und Appertinentien/ welche darunter mit Recht gehören/ und vor diesem gehört haben/ zu Land und zu Wasser/ der Cron Schweden zu ewigwährender Possession geincorporirt zu werden/ wie dann hierauff als so wohl auf alle andere cedirte und in nächstvorhergehenden Articuln erwehnte Länder und Provincien absonderlich abgefassete Cessions-Brieffe von Ihrer Königlichen Majestät in Dennemarck und deroselben Reichs-Räthen unterschrieben und besiegelt/ solches mit mehrerm ausweisen.

VII.

Ceditur idem S. R. M. ejusdem Successoribus ac Regnis Sveciæ, à S. R. M. ejusdem Successoribus de Regno Daniæ omnis illa Jurisdictio, tàm Ecclesiastica, quam secularis in quantum eandem habuit, super bona quædam in Principatu Rugiæ sita.

VII.

Gleichfalls wird Ihrer Königlichen Majestät/ dero Successoren/ auch Reiche Schweden/ von Ihrer Königlichen Majestät/ dero Successoren/ und Reiche Dännemarck/ renunciret und abgetreten alle Jurisdiction und Gerechtigkeit/ Geistliche und Weltliche / so weit Ihr. Königl. Majestät von Dennemarck dieselbe haben auf die Güter/ so im Fürstenthum Rügen gelegen.

VIII.

Omnes præterea Nobiles, qui in cessis Provinciis, terris ac præfecturis bona possident & ibi habitant, obnoxii erunt & tenebuntur S. R. M. ejusque Successoribus ac Regnis Sueciæ homagiũ suum ac fidelitatis juramentum præstare seque ad debitam obedientiam, fidelitatem & servitia obstringere, quemadmodũ olim Regibus Daniæ obligati fuerunt. Eundem inmodum omnes reliquis in prædictis Provinciis habitantes, tam Ecclesiastici, quam seculares, Cives & Agricolæ ab hac die S. R. M. ejusque Successoribus ac Regnis Sueciæ, tantum ac in perpetuum erunt obligati & omnes præpositi ac Sacerdotes sequentur illum Episcopum Superintendentem, & Consistorium, cui vel quibus S. R. M. id committeret & injungeret.

VIII.

Es sollen auch alle die vom Adel/ so in denen cedirten Provincien/ Landen u. Aemtern ihre Güter haben/ und allda wohnhafftig sind/ pflichtig und schuldig seyn Ihrer Königl. Majestät wie auch dero Successoren und der Reiche Schweden ihre Huldigungs-Eyde abzulegen/ und sich zu gehorsamer Treu und Diensten zu obligiren/ wie sie vor diesem schuldig gewesen seyn/ denen Königen von Dennemarck zu thun/ ingleichen sollen alle andere in dem bemeldten Provincien wohnhaffte Geistliche und Weltliche/ Bürger und Bauren/ nach diesem Ihr. Königl. Majestät/ derer Successoren und Reiche Schweden/ allein und ewigwährend verobligiret seyn/ und alle Pröbste und Priester dem Bischoff/ auch der Superintendens und das Consistorium nachfolgen/ welchen oder welches Ihr. Königl. Majestät in Schweden verordnen werden.

Der Adel in den cedirten Landen soll schuldig seyn/ der Cron Schweden ihre Huldigungs Eyd abzulegen.

IX.

E Contrario à S. R. M. Regnisque Sueciæ promissum fuit, quod omnes Status, sive Nobiles, sive Ignobiles, sive Ecclesiastici, sive Seculares, sive Cives, sive Agricolæ, istarum Daniæ & Norwegiæ Provinciarum & Præfecturarum, quæ mediantibus his tractatibus fuerunt cessæ, bona sua ac Proprietates, quæ vel hæreditatis, emtionis, permutationis aut oppignorationis titulo ante bellum eis competunt, vel Regno seu privatis invicem jure acceperunt, retineri debeant, & ita quidem, ut inposterum quoque plena facultas ipsis maneat, bona illa seu proprietates possidendi, utendi, fruendi, retinendi, ut & alienandi, vendendi, aut permutandi, sicut olim obtinuerunt. Similiter retinebunt consueta sua jura, Leges, antiqua Privilegia & immunitates sine omni impeditione & turbatione, in quantum tamen illa non contrariantur vel pugnant cum Legibus Fun-

IX.

Dargegen ist von wegen Ihrer Königl. Maj. und der Reiche Schweden versprochen und zugesaget/ daß alle Stände/ Edel und Unedel/ Geistliche und Weltliche/ Bürger und Bauren/ auf denen in diesem Tractat cedirten Ländern und Aemtern in Dännemarck und Norwegen sollen ihre Güther und Eigenthümer/ welche ihnen entweder durch die Hæreditát/ Kauff/ Tausch oder Pfand vor diesem Krieg zugehöret haben/ oder von der Cron oder privatis mit Recht erlanget/ behalten/ also/ daß auch hinführo in ihren Mächten völlig verbleibe/ dieselbigen Güter als eigenthümlich zu besitzen/ geniessen/ gebrauchen und zu behalten/ wie dann auch zu verkauffen und zu abalieniren/ wie vorhin; ingleichen bey ihren gewöhnlichen Rechten und alten Privilegien und Freyheit/ ungeturbiret und ungehindert verbleiben/ so weit dieselbige nicht streiten gegen die Leges Fundamentales

Die Inwohner der cedirten Lande sollen gleichen Zutritt zu den Ehren-Aemtern mit den eingebornen Sweden haben.

Fundamentalibus Regnorum Sueciæ cum quibus ſcilicet ceſſæ hæ Provinciæ ac Præfecturæ in perpetuum poſthac adunientur & conſociabuntur. Ut etiam appareat S. R. M. Sueciæ ex ſingulari gratia & indulgentia malle eorum conditionem meliorem reddere, quàm diminuere, promiſſum fuit, ut omnes tàm nobiles quàm ignobiles, qui S. R. M. ac Regnorum Sueciæ Jurisdictioni ſeſe omninò ſubjecerint, frui poſſint eadem admiſſione & acceſſu ad honores & beneficia, ac ſi in ipſa Suecia nati forent.

X.

Conſenſum quoque invicem eſt, quod quando Fortalitia & Terræ S. R. M. Sueciæ Commiſſariis cedentur, tunc ſimul omnia, quæ inpromptu erunt documenta & inſtructiones, de Provinciarum iisque ſubjacentium bonorum conditionibus, reditibus ac proventibus, ut & Finibus, Limitibus & Terminis, quæquæ Juſtitiæ adminiſtrationem concernunt ſcripta, libri redituum, & alia, quæ ejusmodi notitiam progignere poſſunt, tradenda erunt. Quo facto duo vel tres Plenipotentiarii ab utraque parte conſtituentur, qui omnes Fines, Terminos atque Limites interceſſos, iisque vicinas & adjacentes Provincias & Præfecturas revidere, ſeparare, dirigere & ordinare poterunt, quo eò meliùs omnes controverſiæ ac lites declinentur, & quilibet in pace & quiete iis frui poſſit, quæ jure ipſi competunt.

Coronæ Sueciæ, mit welcher die cedirte Länder und Aemter zu ewigwährender Zeit hinführo ſollen vereinigt und incorporiret werden. Und damit man Ihrer Königl. Maj. in Schweden gnädige Zugethanheit/ihre Conditionen eher zu verbeſſern/alsdieſelbe zu verringern ſpühren möge/ iſt verſprochen worden/ daß alle/ ſo Edel und Unedel/ welche ſich unter Ihr. Kön. Maj. und dero Reich Schweden Jurisdiction gänzlich ergeben/ mit den eingebohrnen Schweden gleichen Zutritt zu Beneficien und Ehren-Stellen genieſſen mögen.

X.

Dabey iſt auch abgeredet worden/ daß/ wann die Veſtungen und Länder J. Kön. Majeſtät in Schweden Gevollmächtigten eingeraumet werden/ daß alsdann zugleich alle Nachrichten und Documenten/ ſo man bey der Hand findet/ wegen der Länder und darauff liegenden Güter/ Gelegenheiten/ Einkünfften/ und Renten/ wie auch wegen der Gräntzen/ und was die Juſtitz angehet, ſolcher Schrifften/ Bücher und Urkunden ſollen zugleich überlieffert/ und darnach mit dem erſten gewiſſe Gevollmächtigte/ zwey oder drey auf beyden Seiten geordnet werden/ welche die Gräntzen und Gräntzſcheidungen zwiſchen denen abgetretenen und cedirten/ auch denen danebenſt gelegenen/ behaltenen Provincien und Aemtern überſehen/ unterſcheiden/ einrichten und ordnen können/ damit ſo viel deſto beſſer allem Zanck und Mißverſtändniß möchte vorgebauet werden/ und ein jedweder daſſelbe im Ruhe beſitzen möge/ worzu er berechtiget iſt.

Bey Einraumung der cedirten Länder ſollen zugleich alle vorhandene Documenta ausgefertiget werden.

XI.

Similiter S. R. M. Sueciæ omnes iſtæ Provinciæ & loca, quæ durante bello occupata, Renoque Sueciæ erepta ſunt, ubicunque demum illa ſita fuerint; Ut tres naves Sueciæ, ſub initium belli in freto Oreſundico detendæ unà cum impoſitis mercibus vel juſto earundem pretio, juxta tenorem Certificationum, reſtituantur. Conventum quoque ab utraque parte eſt, quod omnes illæ prædæ, quæ per conceſſas Commiſſiones quidem capi potuerunt, ſed ante pacificationem Toſtrupienſem in portus deductæ non ſunt, veris Dominis ac Proprietariis reſtituendæ ſint. Alia verò bona ac mobilia, poſt illud tempus uniùs vel alterius partis ſubditis tàm terra quàm mari ablata, nec ante ſæpè dictam pacificationem à S. S. R. R. M. M. Sueciæ vel Daniæ dono aliis data itidem reſtituentur & reddentur.

XI.

Ihr. Kön. Maj. zu Schweden ſollen auch reſtituiret werden/ alle Länder und Plätze/ ſo in währendem Krieg der Cron Schweden ſeynd abgenommen worden/ wo die auch gelegen ſeyn/ ingleichem ſollen auch die zwey Schwediſche Schiffe/ die bey dem Anfang dieſes Kriegs im Sund ſeynd angehalten worden/ mit ihrer Ladung nach der Certificationen Inhalt/ oder auch mit deſſen billigem Preiſſe reſtituiret werden. Dabenebenſt iſt auch beyderſeits verſprochen worden/ daß alle die Beute/ welche Krafft ausgegebener Commiſſion können gemacht und vor dem Toſtrupiſchen Friedenſchluß nicht eingebracht worden ſeyn/ denen ſollen reſtituiret werden/ denen ſie zugehören. Was aber von den andern Gütern und Mobilien nach ſolcher Zeit des einen oder des andern Theils Unterthanen entweder zu Waſſer oder zu Lande genommen und von Ihr. Ihr. Maj. Maj. zu Schweden und Dennemarck vor obgedachtem Friedens-Vertrag andere damit beſchencket worden/ daſſelbe ſoll zurück gegeben und reſtituiret werden.

Alle der Cron Schweden abgenommene Oerter ſollen andern reſtituiret werden.

XII.

Contra S. R. M. ejusque Succeſſiones ac Regna Sueciæ cedunt S. R. M. Regnoque Daniæ omnia illa jura & Prætenſiones, quas S. R. M. jure belli habere poteſt in omnia Fortalitia, Munitiones, Inſulas, Provincias, Urbes atque Territoria, quæ in hoc bello, virtute ſuorum armorum occupavit, nominatim in Provincias Seelandiam, Lalandiam, Falſtriam & Langelandiam, uno cum Munimento Nagſcow, item Fioniam Jutiam, Ducatûs Sleswicenſem, Holſatiam, Stormariam, & Ditmarſiam cũ Fortalitio Friderici Odda, Munimento Hal, Arce ac Comitatu Pinnenbergenſi; ſimul & Inſulas Alſen & Mœnia cum Arcibus Ducalibus Sunderburg & Norburg, ut & in omnes tàm in his duobus Regnis Daniæ & Norwegiæ, quàm in prædictis Ducatibus & illis ſubjacentibus Provinciis & Inſulis Urbes occupatas, Munimenta, Fortalitia, Præfecturas, Arces Nobilium & Territoria, quomodocunque nominari poſſunt, & in hac transactione per expreſſum exceptation ſunt, illaque loca omnia, poſtquam ſecundum tenorem hujus tractatus iterum reſtituta ac tradita ſunt, cum ſuis Appertinentiis ac Juribus S. R. M. ejusq; Succeſſores ac Regnum Daniæ ſine omni impeditione ſequentur.

XII.

Dargegen cediren J. Kön. Maj wie auch dero Succeſſorn und die Cron Schweden an J. Kön. Maj. u. der Cron Dennemarck alle Gerechtigkeiten/ ſo J. Kön. Maj. jure belli haben können/ auf alle die Veſtungen/ Schantzen/ Inſuln/ Provincien/ Städten und Landſchafften/ welche J. Kön. „Maj. in dieſem Krieg durch ihre Waffen ein„bekommen haben/ inſonderheit die Provincien „Seeland/ Laland/ Falſter und Langeland mit „der Feſtung Naſco / Item Fünen/ Jütland/ „Schleßwig/ Hollſtein/ Stormarn / und Dit„marſchen / mit der Veſtung Friedrichsöde/ „Hallſchantz/ das Haus und die Grafſchafft „Pinnenberg/ zugleich die Inſuln Alſen und Mo„en/ mit den Fürſtl. Häuſern Sunderburg und Norburg / geſamt allen in dieſen zweyen Königreichen Dennemarck und Norwegen/ wie auch in obgemeldten Fürſtenthümern/ und darzu gehörigen Provincien und Inſuln/ occupirten Städten / Veſtungen / Schantzen / Aemtern/ Adelichen Häuſern und Territorien/ wie die Nahmen haben mögen/ und in dieſem Vertrag per expreſſum nicht ſeyn excipiret/ und ſollen dieſe/ nachdem ſie/ Krafft dieſes Friedenſchluſſes/ wiederum überlieffert werden/ bey J. Kön. Maj. dero Succeſſoren/ und die Cron Dennemarck/ mit allen ihren Appertinentien und Gerechtigkeiten/ allermaſſen unverhindert bleiben.

Länder ſo Ihr. Maj. in Schweden der Cron Dennemarck wieder abtreten.

XIII.

Eodem modo cedit S. R. M. pro ſe, ſuis Succeſſoribus ac Regnis Sveciæ omnia ſua jura & Prætenſiones, quas S. R. M. ratione Ducatus Bremenſis aut habet, aut habere poteſt in Comitatũ Delmenhorſt & Ditmarſiam, transferatq; illa ſua jura in S. R. M. Daniæ Ejusq; Succeſſ. & Duces è domo Holſatica Regiæ & Gottorpienſis lineæ, ita ut S. R. M. Sveciæ & ejus Succeſſores nunquam ulteriùs in eas Regiones prætendere vel velint, vel debeant. Quod ſi etiam S. R. M. Sueciæ, ratione dicti Ducatus Bremenſis prætenſionem quandam obtineret in bona quædam Nobilium, in Holſatia, cedit eadem ſimul vigore hujus tractatus, & promittitur, quod Documenta, quæ in promptu ſunt & huc pertinent, S. R. M. Daniæ, & Domui Holſatiæ, Regiæ & Gottorpienſis lineæ tradentur.

XIII.

Gleicher Geſtalt ſtehen Jh. Kön. Maj. in Schweden vor ſich und dero Nachkommen ab von allen Gerechtigkeiten und Prætenſionen/ welche Ihre Kön. Maj. ratione Ducatus Bre„menſis haben oder können/ auf die Graff„ſchafft Delmenhorſt und Ditmarſchen und die„ſelbe Ihr Kön. Maj. von Dennemarck/ dero „Succeſſoren und Hertzogen vom Haus Holl„ſtein/ Königlicher und Gottorfiſcher Linien cediren/ ſolcher Geſtalt/ daß Ihr. Kön. Maj. von Schweden und dero Succeſſoren/ nimmer weiter Anſpruch haben ſollen. Und da Ihre Kön. Maj. in Schweden ſolten etwan ratione dicti Ducatus Bremenſis einige Prætenſion auf einigem Adelichen Gut in Hollſtein erlangen/ wird ſolche gleichfalls hiermit/ Krafft dieſer Tractaten/ cediret und verſprochen daß die Documenten/ ſo vorhanden und hierzu gehörig ſeynd/ J. Kön. Maj. in Dennemarck und dem Haus Hollſtein/ Königlicher und Gottorffiſcher Linien/ ſollen extradiret werden.

XIV.

Sicut autem munimenta utriusque partis, tàm quæ in hoc bello occupata ſunt, quàm quæ per hanc pacificationem cedunturtur, ſine tormentis apparatu & commeatu bellico tradentur, ita convenit invicem, ut Agricolæ earum

XIV.

Gleichwie nun die Veſtungen beyderſeits/ ſo wol diejenige/ welche in dieſem Kriege ſeynd erobert worden/ als die andern/ welche zu Folge dieſes Friedenſchluſſes abgetreten werden/ bloß und ohne Stücke/ Ammunition und Proviſion ſollen

Die Stücke werden von den Veſtungen abgeführet.

earum Præfecturarum, in quibus illa munimenta sita sunt, teneantur tormenta, apparatum bellicum & commeatum ad littus devehere, undè commodissimè in naves imponi ac deferri possint.

XV.

Conclusum quoque & promissum est, quod in iis Fortalitiis, quæ ab una vel altera parte cedentur, certum aliquod spatium determinandum sit, ubi ille, qui locum munitum cedit, suum commeatum & apparatum bellicum tamdiu conservet ac custodiat, donec tempore commodo eundem aliò transferre poterit.

XVI.

Ut autem in eductione militis, tradendisque invicem Provinciis, Urbibus & munimentis eò melior ordo utrinque observetur, inter utramque partem hac de re ita convenit, ut quamprimum 2000. equites (quos S. R. Maj. Sveciæ hoc ipso S. R. M. Daniæ promisit,) traditi fuerint, Exercitus Svedicus statim Sialandiâ excedat. Postea Helsingburgum die 27. Feb. Lands-Crona 28. ejusdem Malmogia die 1. Martii tradentur, Die 4. ejusdem mensis Commissariis Svedicis Christianstadium, eodemque die Commissariis Danicis Naxkovia tradetur: Quo tempore exercitus Svedicus è Lalandia, Falstria & Langelandia educetur Die 15. Martii Christianopolis & reliqua Bleckingia una cum Bornholmia, siquidem fieri poterit, & Cœli tempestas id permiserit, sicut & 18. Martii Bahusium tradentur; Die 1. Maji tradetur Nidrosia sive Trundheim; præterea Jemterlandia & Bremervörda, ut & cætera loca, quæ Rex Daniæ in hoc bello occupaverit, ubicunque etiam sita fuerint, Svedicis Commissariis restituentur. Contra S. R. M. Sueciæ universus exercitus eodem die in Fionia, Jutia, Sleswicensi Ducatu, Holsatia, Stormaria & Ditmarsia, subjectisque Insulis, Munimentis, Fortalitiis, Nobilium Arcibus & Domiciliis, quocunque ea nomine venire possint, proficisci incipiet. Munimentum verò Friderici-Odda, Pinnenbergam, Fortalitium Hall cum omnibus aliis locis, ubicunq; demum sita sint, quæ durante hocce bello in S. R. M. Sveciæ potestatem venerunt, eodem die 1. scilicet Maji Regis Daniæ Commissariis tradentur. Eodem etiam tempore Insula Alsen una cum Sunderburgo & Nordburgo legitimis suis Dominis restituetur. Quod si præterea loca quædam in prædictis Regnis, Provinciis, Ducatibus & Insulis ab alterutra parte occupata fuerint, ea similiter, ac si expressè hic nominata essent, iis, ad quos anteà pertinuerant, restituentur.

sollen/ überantwortet werden/ als ist daneben auch abgeredet worden/ daß die Bauern in den Aemtern/ worinn solche Vestungen gelegen seyn/ pflichtig seyn sollen/ selbige Stücke/ Munition und Provisionen/ nach dem Strande abzuführen/ woselbsten solches alles am besten kan eingeschiffet und abgeführet werden.

XV.

Dabenebenst ist auch beschlossen und verabredet worden/ daß in den Vestungen/ so von einem und andern Part abgetreten und eingeraumet werden/ gewisse Plätze deputiret und verordnet werden/ wo derselbe/ welcher die Vestungen abtritt/ seine Ammunition und Provision in sicherer Verwahrung haben kan/ bis daß solches füglich von dannen kan abgeholet und weggebracht werden. Und werden Plätze verordnet/ wo solche Ammunition verwahret werde.

XVI.

Und damit es mit der Evacuation und Auswechslung der obgenandten Provincien/ Städten und Vestungen desto besser beyderseits möge zugehen/ seynd beyde Partheyen darüber solcher Gestalt verglichen/ daß/ so bald die 2000. Reuter/ welche Ihre Kön. Maj. in Schweden hiermit von Ihr. Königl. Maj. in Dennemarck versprochen seyn/ übergelassen werden/ überliefert sind/ die Schwedische Armee stracks aus Seeland marschiren soll. Darauff Helsingburg den 27. Febr. Lands-Cron den 28. ejusd. Malmöe den 1. Martii überlieffert werden. Den 4. desselben Monats soll Christianstadt Ihr. Königl. Majestät in Schweden Gevollmächtigten/ und am selbigen Tage Naschoer J. Kön. Maj. in Dännemarck Commissarien abgetreten werden; zu welcher Zeit die Schwedische Armee aus Laland/ Falster und Langeland soll abgeführet werden. Den 15. Martii soll Christianopel/ und der Rest von Bleking mit Bornholm/ (sofern es müglich ist/ und das Wetter zuläßet/) wie daß auch Bahus den 18. ejusd. eingeräumet werden. Den 1. Maji soll Trondheim/ Jempterland/ Bremervörde/ wie auch andere Plätze/ welche Ihr. Kön. Maj. in Dännemarck in diesem Krieg occupirt haben/ wo die auch gelegen seyn/ Ihr. Kön. Maj. zu Schweden Commissarien restituiret werden. Hingegen soll J. Kön. Maj. in Schweden gantze Armee am selbigen Tage aus Fünen/ Jütland/ Schleßwig/ Hollstein/ Stormarn und Ditmarsen/ wie auch aus denen darinnen liegenden Insuln/ Vestungen/ Schantzen/ und Adelichen Schlössern uñ Häusern/ wie die Namen haben mögen/ zu marschiren anfangen. Die Vestungen Friedrichsöde aber/ Pinnenberge/ Hallschantze mit allen andern Plätzen/ wo dieselbe auch gelegen/ und in Ihrer Königlichen Majestät von Schweden Gewalt in diesem Kriege gekommen sind/ sollen auf selbigen Tag Welcher Gestalt die Plätze zu evacuiren.

Tag den 11. Maji. in der Königl. Dännemarck. Commissarien Hände gelieffert werden. Auf eben selbige Zeit soll auch die Insul Alsen/ mit Sunder- und Norderburg/ ihrem rechtmäßigen Herrn cedirt und eingeraumet werden. So fern über das einige Oerter in obgemeldten Reichen/ Provincien/ Fürstenthümern und Insuln von einer oder anderer Seiten eingenommen/ dieselben sollen in der Fug/ als ob sie ausdrücklich hierinnen benennet wären/ dem jenigen/ so sie zuvor angehöret/ wieder eingeraumet werden.

XVII.

Et ut in permutationibus Fortalitiorum, ut & eductione militum ex Urbibus & Provinciis prædicto termino, incolis nulla vis aut injuria inferatur, aderunt ab utraque parte Commissarii, qui hujus rei curam sedulam agent, ne videlicet Subditis aliquid violenter eripiatur, vel aliud quod illicitum injungatur. Ea quamdiu [illegible] Svedico, quamdiu in his terris commorabitur, de necessaria sustentatione prospiciendum est, ita quoque hac in re bonus ordo & disciplina observabitur, & hoc quidem modo, ut post diem conclusæ pacis à Subditis nihil amplius & de novo pro redimendis ædium incendiis, vel sub aliorum belli onerum prætextu, quocunque demum nomine venire possint, petantur & exigantur, nisi quod ad debitam exercitus sustentationem, juxta constitutionem à Commissariis utriusque partis hac in re faciendam, quamdiu in Regno hoc permanebit, opus erit.

XVII.

Und damit/ wann die Auswechslung von den Vestungen geschicht/ oder das Kriegsvolck von den Städten und Provincien auf gemeldten Termin abgeführet wird/ den Einwohnern keine Gewalt oder Unfug möge zugefüget werden/ sollen beyder Seiten Commissarien zur Stelle seyn/ die da gutes Einsehen darauff tragen/ daß den Unterssassen nichts mit Gewalt abgenommen/ oder auch keinerley Gestalt ihnen etwas ungebührliches angemutet werde. Und gleich wie die Schwedische Armee/ so lang sie allhier im Lande verbleibet/ mit nothwendigem Unterhalt soll versehen/ also soll auch bey derselben gute Ordre u. Disciplin gehalten werden/ solcher Massen/ daß den Unterssassen von dem Tage/ als der Fried geschlossen/ nichts mehrers oder neues/ entweder durch Brandschatzungen/ oder andere Kriegs-Beschwerden/ was Namens sie auch seyn mögen/ abgefordert und abgepresset werden/ als was zu der Soldatesque nöthigem Unterhalt/ nach der Ordinance, so von beyderseits Commissarien derentwegen kan abgefasset und gemacht werden/ von nöthen seyn wird/ so lang sie allhier im Reich verbleiben. Wie die Unterssassen vor Gewalt zu bewahren

XVIII.

Quod suprà dictum est de restitutionibus & cessionibus terrarum in definito termino, intelligendum erit secundum Leges patriæ; & ita quidem, ut qui Præfecturas jam habeant & possideant, reditibus fruantur usque ad diem proximam Philippi Jacobi, integrumque eis sit, debita sua à dicta die Philippi Jacobi An. 1657. usque ad annum 1658. exigere: hoc tamen respectu, ut si quæ statim solvi nequeant, tantum temporis indulgeatur, quo successivè & in certis terminis, ut dicunt, solutio possit fieri.

XVIII.

Was aber erwehnet ist von der Länder Einraumung und Ubergabe auf denen vorgeschriebenen Terminen/ soll verstanden werden nach der Länder Gesetz; solcher Gestalt/ daß dieselbe/ welche einige Aemter innen haben und besitzen/ die Einkunfften davon zu geniessen haben/ bis auf nächstkommenden Philippi Jacobi Tag; Und soll ihnen unbenommen seyn/ ihre Schulden vom bemeldten Philippi Jacobi Tag 1657. biß Anno 1658. einzufordern: doch so/ was ihnen stracks kan davon nicht erleget werden/ Zeit und Respit gegeben werde/ selbige auf gewisse Termine zu bezahlen. Wie es mit Einnehmung der Einkommen soll gehalten werden.

XIX.

Omnes utrinque captivi cujuscunque fortunæ ac conditionis sint, sine ullo lytro statim liberi dimittantur, quod autem ipsorum sustentationem attinet, pro ea secundum æquitatem satisfacient.

XIX.

Desgleichen sollen alle Gefangene auf beyden Seiten/ Hohe und Niedrige/ wessen Stand und Condition sie seyn mögen/ ohne Ranzion stracks frey und loß gelassen/ doch/ was ihre Kost antrifft/ soll dieselbige nach der Billigkeit bezahlt werden. Die Gefangene sollen loß gelassen werden.

XX.

Liberum quoque erit omnibus Subditis & incolis ceſſarum Regionum ac Provinciarum in alias Civitates atque loca, ut ubi habitent, concedere, dummodo ut fiat ſecundum ſtatuta Provinciarum & Privilegia Urbium, in quas migrare volunt. Quod bona vero ſecuritas gratiâ in hoc belli tempore Urbibus illata attinet, eadem legitimi Domini ſine ulla contradictione & impeditione repetere poterunt.

XXI.

Priores transactiones & Pacta, videlicet Stetinenſa, Sioredrenſia, & Bromſebroenſia, quæ inter inclyta hæcce Regna olim inita, valorem & vigorem ſuum integrum in omnibus articulis obtinebunt, & non ſecus ac ante belli hujus initium, rata erunt, & quaſi huic tractatui ad verbum inſerta eſſent, niſi in quantum hîc expreſſa immutata ſunt.

XXII.

S. R. M. Daniæ tenebitur ſecundum æquitatem ſatisfacere Sereniſſimo Principi Friderico Sleſvvici, Holſatiæ, Gottorpienſi Duci. Qua de re utriusque partis tam R. M. Daniæ, quam ſnæ Celſitudinis Commiſſarii tractabunt. Ita tamen, ut tractatus iſti intra 2. diem Majii finem ſortiantur.

XXIII.

Si quid præterea in hocce bello acciderit, quod tàm inter S. R. M. Regnumque Daniæ & S. Celſitud. Ducis Holſatiæ, Gottorpienſis uno vel altero modo ſimultates & diffidentiam producere & creare poſſit, vel à S. R. M. Daniæ & Ser. S. Celſ. inter ſe, quâm ab eorum Miniſtris, famulis ac ſubditis invicem aliter, quàm in bonam partem acceptum fuerit, illud omne ab hac die in ullius præjudicium & moleſtiam nunquam in memoriam revocabitur, ſed virtute hujus transactionis ab utraque parte componetur, oblivioni tradetur & in totum delebitur.

XXIV.

Promititur etiam vigore hujus tractatus, quod Dn. Cornificio, Comiti ab Ulefeld, intra ſecundam Aprilis currentis hujus anni, omnia ſua bona, tàm in Dania, quam in Norvvegia, mobilia & immobilia, reſtituentur, ut & pro omnibus illatis damnis ſufficiens ſatisfactio & compenſatio intra proximè futuram S. Johannis feſtivitatem dabitur; ipſique ut & ejus Comitiſſæ, Soerui, liberis, amicis ac famulis, integrum erit manere ac

XX.

Allen Unterſaſſen und Einwohnern/ die aus obgemeldten cedirten Ländern und Provincien Lust haben zu transmigriren zu andern Städten/ und darinnen zu wohnen/ denen ſoll ſolches zu thun frey ſtehen/ allein daß es geſchehe nach des Landes Geſetz und deren Städte/ von wannen ſie transmigriren/ Privilegien. Was aber die Güter betrifft/ welche in die Städte bey dieſem Krieg eingeflüchtet ſind/ mögen die/ welchen ſie zugehören/ ohne Widerrede und Aufenthalt/ wiederum von dannen abführen. Trans- gratien ſoll frey ſtehen zu wohnen wo- hin- zu- ziehen.

XXI.

Die vorige Verträge/ als der Stetiniſche/ Sioredische und Brombsebroische/ welche zwiſchen dieſen beyden löblichen Königreichen ſind aufgerichtet worden/ ſollen gäntzlich in allen ihren Articuln kräfftig bleiben/ und ihren Vigor erhalten/ wie ſie am Anfang dieſes Krieges geweſen/ gleichals wären ſie von Wort zu Wort allher eingeführet/ ſo weit ſie durch dieſen Tractat Expreſſ nicht ſeyn verhindert worden. Vorige Verträ- ge ſollen gän- tzlich blei- ben.

XXII.

Ihre Kön. Maj. in Dennemarck ſollen Ihr. Fürſtl. Durchl. von Schleßwig/ Hollſtein/ Gottorff/ nach Billigkeit/ contentement geben. Worüber beyderſeits Ihre Majeſt. von Dennemarck und Ihr. Fürſtl. Durchl. Commiſſarien tractiren ſollen. Jedoch daß der Schluß derſelben Tractaten zwiſchen den andern May ſein End erreiche. Schleß- wig Hol- ſtein/ Gottorff ſoll con- tente- ment be- kommen.

XXIII.

Darnebenſt/ ſo was in dieſem Krieg vorgelauffen/ welches zwiſchen Ihrer Königl. Maj. und der Cron Dennemarck/ und Ihrer Fürſtl. Durchl. von Schleßwig/ Hollſtein/ Gottorff auf eine oder andere Weiſe könte einiges Mißfallen und Mißverſtand verurſachen/ oder von Ihrer Königl. Majeſt. in Dennemarck und Ihr. Fürſtl. Durchl. entweder gegen ſie ſelbſten/ oder ihre Miniſtern/ Bedienten uñ Unterſaſſen anderſt/ als wohl ausgelegt und aufgenommen werden/ alles daſſelbe ſoll von dieſem Tag an zu keines Beſchwehr und Schande nimmermehr gedacht werden/ ſondern durch dieſen Friedenſchluß beyderſeits beygeleget/ vergeſſen und gäntzlich aufgehoben ſeyn. Alle Mißverſtänd- niß zwi- ſchen Den- nemarck und Hol- ſtein ſol- len beygelegt ſeyn.

XXIV.

Es wird auch hiemit verſprochen/ daß der Herr Corfitz/ Graf von Ulefeld/ innerhalb des 2. Apr. dieſes inſtehenden Jahres in alle ſeine Güter beydes in Dennemarck und Norwegen/ Mobilien und Immobilien/ ſolle reſtituiret werden/ benebenſt auch vor alle erlittene Schäden zur Gnüge Wiedergeltung und Satisfaction innerhalb nächſt-kommenden Sanct Johannis-Tage genieſſen; Und ihme ſamt ſeiner Gräfin Schwiegermutter/ Kinder/ Graf Ule- felds Re- ſtitution.

ac habitare liberè & ſecurè in Dania, ubicunque ipſi aut eis placuerit. Præfecturis illis verò, nempe Hirsholm, Munckelin, & Monaſterio S. Johannis in Norwegia, quas Comes Ulefeld ac ejus filius olim habuerunt, ſecundum tenorem inveſtiturarum fruentur, casdemque retinebunt, & ipſius itidem Conjugi debitus titulus plenariè reſtituetur.

XXV.

Qvicunque Reges ſive Respubl. Poteſtates & Principes pace hac comprehendi cupiunt, apud utrosque Reges id requirere debebunt.

XXVI.

Conſenſum quoque eſt, ut Jus Feciale unà cum Manifeſto Danico omnino abrogandum, & nunquam imposterum divulgandum aut recudendum ſit.

XXVII.

Quo autem hæc omnia tàm in verbis, quàm in factis, quemadmodum præſcripta ſunt, ab utraque parte firmiter, fideliter, ac ſincerè nunc & futuris temporibus obſervanda & implenda ſint, promiſſum invicem eſt, quod noſtra hæcce amicabiliter inita pacta & compoſitiones ab utriusque Regni Regibus, Carolo Guſtavo, Rege Sveciæ, & Friderico III. Rege Daniæ, manum ſubſcriptione & ſigillorum impreſſione confirmabuntur, & pro majori ſecuritate ab utriusque Regni Senatoribus ſubſcribentur, & ſigillis eorum munientur.

XXVIII.

Concluſum quoque & promiſſum fuit, quod ab utraque parte unus Regni Senator cum Secretario, circa ſecundum diem Aprilis Helſingoræ convenient, & hujus tractatus ratificationem utriusque partis ſubſcriptione & ſigillorum impreſſione roboratam & firmatam modo jam prædicto, ſecum afferent, invicemque permutabunt: ubi ſimul Danici literas ceſſionis ſuper Hallandiam, Blekingiam, Scaniam, Bornholmiam, Bahuſienſem item & Trundheimenſem Præfecturas ſecum habebunt, & eodem tempore Commiſſariis Svedicis in concluſæ pacis robur, firmitudinem & obſervantiam tradent & exhibebunt.

In majorem fidem ac confirmationem hæc, ut jam præſcripta ſunt, in omnibus ſuis articulis acta, pacta, decerta & concluſa eſſe, & à parte S. R. M. Domini noſtri Clementiſſimi & Regni Sveciæ fideliter & firmiter ſervatum, eorumque præterea ratificationes præ-

Kinder/ Freunden und Bedienten/ frey ſtehen/ frey und ſicher in Dennemarck/ wo ihm oder ihnen ſelbſten beliebet/ zu wohnen und zu verbleiben. Die Aemter/ welche der Graf von Ulefeld und ſein Sohn vor dieſem innen gehabt/ als Hirsholm/ Munckeiten und St. Hanns-Kloſter in Norwegen ſollen ſie/ nach Inhalt der Belehnungs-Brieffe/ zu genieſſen haben/ und dieſelbe behalten/ auch ſoll gleicher Geſtalt ſeiner Gemahlin ihr gebührender Titul vollkömlich wieder gegeben werden.

XXV.

Welche Könige der Republicen/ Potentaten und Fürſten in dieſen Frieden begehren eingeſchloſſen zu werden/ die haben daſſelbe bey beyderſeits Königen zu ſuchen. Welche Potenta- ten einzu- ſchlieſſen.

XXVI.

Ferners iſt verglichen/ daß das Jus Feciale mit dem Dähniſchen Manifeſt ſoll gäntzlich aufgehoben/ und nimmermehr ins künfftige divulgirt oder wieder aufgelegt werden. Jus Feci- ale und Dönisch Manifeſt

XXVII.

Daß nun dieſes alles/ ſo wol in Worten/ als in der That/ wie oben geſchrieben/ auf beyden Seiten ſoll und mag treulich/ aufrichtig und ſo wohl nun/ als in künfftigen Zeiten/ gehalten und erfüllet werden/ iſt beyderſeits verſprochen und abgeredet/ daß dieſe unſere freundlich-aufgerichtete Tractaten und Pacten von beyder Reiche Königen/ König Carl Guſtav in Schweden/ und König Friederich dem Dritten in Dennemarck/ mit eigener Hand und Vordruckung dero Secret ſollen confirmiret und beſtättiget/ und zu mehrer Verſicherung von beyden Reichs Räthen unterſchrieben und mit deroſelben Sigill beſtättiget werden. Wie der Fried zu beſtättigen.

XXVIII.

So iſt auch abgeredet und zugeſagt worden/ daß von beyden Seiten ein Reichs-Rath/ benebenſt einem Secretario, gegen den 2. Apr. in Helſingör zuſamen kommen/ und die Ratification dieſer Tractaten mit beyderſeits Hand und Sigill auf die Form/ wie hie abgeredet worden/ beſtetigt mit ſich bringen/ und gegen einander auswechſeln ſollen. Allwo noch zur Zeit die Däniſche die Ceſſions-Brieffe auf Halland/ Blecking/ Schonen/ Bornholm/ Bahuſiſche und Trundheimiſche Aemter bey ſich haben/ und zu gleicher Zeit den Schwediſchen Commiſſariis, zu Beſtättigungs Krafft und Beobachtung des geſchloſſenen Friedens/ überreichen und uns übergeben wollen. Ratifica- tion deſ- ſelben.

Zu mehrer Verſicherung und Bekräfftigung/ dz dieſes ſolcher Geſtalt/ wie oben gemeldt/ in allen ſeinen Articuln abgehandelt/ verglichen geordnet und von Seiten Ihrer Kön. Maj. unſers Allergnädigſten Herrns und des Königreichs Schweden treulich/ ſtet und feſt ſoll gehal-

dicto die allatum & constituto loco traditum iri; Ideò manuum nostrarum subscriptionibus hæc confirmavimus, & sigillis nostris obsignavimus, simul petentes à S.R.M. Galliæ Legato Ordinario & S. Celsitud. Protectoris Angliæ extraordinario Ablegato, tanquam pacificationis hujus Mediatoribus, ut in majorem confirmationem ac certiorem testificationem hæc nobiscum subscribere & sigillis suis obsignare velint. Actum Rotschildiæ die 26. Febr. Anno 1658.

(L.S.) Le Chevalier de Terlon, (L.S.) Philippe Meadowe. (L.S.) Corfitz Greff af Ulfeld. (L.S.) Steno Bielcke.

ten und über das derselben Ratificationes auf vorbemeltem Tag zur Hand gebracht und an den bestimmten Ort gelieffert werden / haben wir mit unserer Hände Unterschrifft dieses bestättiget / und unsere Sigill fürgedruckt / darneben von Ihrer Königl. Maj. in Franckreich Ordinari-Gesandten und Seiner Hoheit des Protectors in Engelland Extraordinari-Abgesandten / als Mediatoren bey dieser Friedens-Handlung ersuchet / daß sie zu mehrer Bestärckung und gewissern Gezeugniß dieses mit uns unterschrieben / und mit ihren Siegeln bestegeln wolten. Geschehen zu Rotschild den 26. Febr. 1658.

(L.S.) Don Ritter von Terlon (L.S.) Corfitz Graf von Ulfeld. (L.S.) Philipp Meadowe (L.S.) Steno Bielcke.

LXXII.

Neben-Receß über den Rothschildischen Frieden / de Anno 1658.

QVandoquidem divina favende clementia, interveniente amicabili tractatione, coortæ olim dissensiones & controversiæ nunc sedatæ, compositæ penitusque sublatæ & extinctæ sint, præter tenuia quædam puncta sive capita, quæ ob certas causas Instrum. Pacis non inserta sunt: Nos infra scripti consultum duximus, ut puncta ista peculiari quodam Recessu comprehenderentur, deque iisdem inter nos conveniretur, modo & tenore, ut sequitur.

1. Promissum & conclusum est, Generali Majori Ebboni Uhlefeldio in actionibus & prætensionibus suis, quas uno vel alio modo in Dania habere potest, ut urgere soler, secundum leges, jura & æquitatem, debitam & plenariam satisfactionem procurandam.

2. Et ut omnia, quæ errores quosdam post se trahere, vel animos ab hac vel illa parte exulcerare & distrahere possint, penitus eradicentur & è medio tollantur, in majorem pacis confirmationem & augmentum conventum invicem est, ut per istromata illa seu Tapetia, quæ in ignominiam & dedecus Regni Svedici contexta heic in Dania asservantur & custodiuntur, aliis coloribus superilliniantur.

Et qvamvis puncta hæc in Instr. pacis non allegata sint & expressa, promisimus nihilominus & recepimus, quod eundem valorem & vigorem obtinebunt, ac si prædicto Instr. pacis una cum

DEmnach durch GOttes Gnad und gütliche Tractaten die vor diesem entstandene Zwiste und Strittigkeiten nunmehr wieder gestillt / beygelegt und gäntzlich auffgehoben und gedämpfft worden / biß auff etliche geringe Puncten oder Stücke / welche aus gewissen Ursachen dem Friedens-Schluß nicht mit einverleibt worden: So haben wir zu End Unterschriebene für rathsamb erachtet / daß erstbesagte Puncten in einem besondern Receß gefaßt werden / und wir uns darüber mit einander vergleichen solten / auf Art und Weise / als wie folget:

1. Ist versprochen und beschlossen worden / daß dem General Major / Ebbo Uhlefeld / in seinen Actionen und Prætensionen / so er auf eine oder ander Weise in Dännemarck haben mag / und darauf zu treiben pflegt / was Recht und Billigkeit mit sich bringen wird / ein gebührendes und völliges Genügen beschehen solle.

2. Und damit alles / was etwan einigen ungleichen Verstand nach sich ziehen / oder die Gemüther von einer oder der andern Parthey schwürig oder abwendig machen könnte / gäntzlich ausgerottet und aus dem Wege geräumet werden möchte; So ist man zu desto mehrer Bestätt- und Bekräfftigung des Friedens unter einander eins worden / daß die Schildereyen oder Mahlereyen / so zum Schimpff und Spott der Cron Schweden allhie in Dännemarck auffgehoben worden / mit andern Farben solten überstrichen werden.

Und obwohl diese Puncten in dem Friedenschlusse nicht angezogen / und ausdrücklich gesetzt worden; So haben wir doch nichts destoweniger versprochen und zugesagt / daß sie eben für so kräff-

cum aliis ratihabitis & confirmatis punctis de verbo ad verbum inserta forent. In quorum majorem fidem & certitudinem Nos hoc ipsum manibus nostris subscripsimus, sigillisque nostris communivimus. Actum Roschildiæ, d. 27. Febr. 1658.

Joachim Gerstorff. (L.S.) Christian Skiel. (L.S.)

kräfftig und gültig sollen gehalten werden / gleich als wenn sie dem gemeldten Friedens-Schlusse / nebenst andern ratificirten und bestättigten Puncten von Wort zu Wort wären mit einverleibet worden. Zu mehrer Beglaubigung und Gewißheit dessen haben wir dieses mit unsern eygenen Händen unterschrieben / und mit unsern Pitschafften besiegelt. Geschehen in Rotschild / den 27. Febr. Anno 1658.

LXXIII.

Absonderlicher Receß wegen Räumung derer Vestungen in Schonen / de Anno 1658.

SAcr. Reg. Maj. Daniæ ad Tractatus Dano-Svedicos Commissarii Plenipotentiarii, Nos infrascripti, Dn. Joachimus Gersdorffius in Tundbyholm, Eques Auratus, Magnus Regni Daniæ Magister & Senator, præfectusque Regius in Bornholm; & Christianus Skiel in Fusinge, Regni Daniæ Senator, & præfectus Regius in Trygwalde: Notum hisce testatumque facimus: Qvandoquidem quædam inciderunt difficultates super colloquio, quod cum S.R.M. Sueciæ ob evacuationem munimentorum Scanensium Owenus Julius habuit, vigore hujus promissum est, omnia ea, quæ in Tractatibus circa eorundem munimentorum evacuationem placita & mutuo conventa sunt, a nostra parte quovis meliori modo ac ratione observatum iri, ita quidem, ut simul atque Commissarii Svedici advenerint, munimenta cedantur & evacuentur, non obstante, quod definito & præfixo die id fieri non possit. Attamen quod urbium præsidia & milites concernit, Owenus Julius narrat, S.R.M. Sueciæ ad instantiam & requisitionem S.R.M. Daniæ concessisse, ut milites illi & præsidia per aliquod dies alicubi in agro Scanensi sustentatione sua, juxta commissariorum Svedicorum ordinationem, fruerentur, donec huc transferri possint, quod statim post evacuationem Scalandiæ fiet. In pleniorem fidem & confirmationem Nos hoc ipsum manibus nostris subscripsimus & sigillorum nostrorum impressione roboravimus, Roschildiæ, d. 28. Febr. 1658.

Joachim Gersdorff. (L.S.) Christen Skiel. (L.S.)

LXXIV.

Königs Carl Gustavs in Schweden Ratification über den Rothschildischen Frieden / de Anno 1658.

WIr Carl Gustav / von Gottes Gnaden / der Schweden / Gothen und Wenden König / ꝛc. thun kundt / daß / nachdem wir unsere gevollmächtige Gesandten abgefertiget / des durchleuchtigsten Fürsten und Herrns / Hn. Friedrich des Dritten / zu Dännemarck / Norwegen / etc. unsers Vettern und Nachbahrn / gevollmächtigten Gesandten / erstlich bey Wordingburg und Thostrup / nachgehends in Rotschild zu begegnen / und allda / vermittelst des Durchleuchtigsten Fürsten und Herrens / Hrn. Ludwigs des Vierzehenden / Allerchristlichsten Königs in Franckreich und Navarra / unsers freundlichgeliebten Bruders und Bunds-Verwandens / wie ingleichen des Durchleuchtigsten Herrn Protectors in Engelland / Schott- und Irrland / unsers gleichfals Bunds-Verwandens und guten Freundes Unterhand- und Vermittelung alle entstandene und schwebende Mißverständnüß / Irrungen / Krieg und Orlog abzuhandeln und abzuhelffen / und dagegen einen beständigen Frieden / vertrauliche Freundschafft und gute Verständnüß zwischen uns / Sr. Lbden dem König in Dännemarck / wie auch beyden unsern Reichen / Schweden und Dännemarck / sambt denen Unterthanen zu treffen und zu schliessen: Als seynd wohlgemeldte unsere Vollmächtige zusammen gewesen und haben vermittelst Seiner Liebden des Königs in Franckreich und Navarra / Raths und Abgesandtens bey unserm Hof / des Wohlgebohrnen Herrns Hugo Terlons / Ritters zum heiligen Johann in Jerusalem / wie auch Ihro Hoheit des Herrn Protectors, Befehlshabers / und sonderlichen Abgesandtens an Sr. Liebden den König in Dännemarck / des Wohlgebohrnen Herrn Philipp Nedaus / fleißiger / vorsichtiger und kräfftiger Unterhandlung die Sache endlich so weit gebracht / daß folgenden Tag alle Zweytracht / Feindschafft / Unwill / Unlust und Orlog aufgehoben und abgeschafft / und hingegen ein beständiger / unwiederrufflicher Friede / gut Vertrauen und Freundschafft zwischen uns / Sr. L. dem König in Dännemarck / und unsern

Reichen und Unterthanen wiederum aufgericht worden und lautet selbiger Friedens-Vertrag von Wort zu Wort/ wie folget:

Vide supra den Rothschildischen Frieden.

Diese vorgeschriebne Friedens-Vorschläge/ solcher Gestalt/ wie obgemeldt ist/ in Worten/ Meynung und Aufsätzen lautende/ haben wir uns vorlesen lassen/ und unserm Befehl und Unterricht in allem gleichmäßig befunden/ weshalben wir dieselbige gut geheissen/ bewilliget/ bekräfftiget und bevestiget haben/ gleichwie sie hiermit von uns und unsere Erben und Nachfolgere/ nachkommende König/ und die Cron Schweden/ in allen ihren Aufsätzen bester Form/ als solches geschehen kan und mag/ gut heissen/ bewilligen bekräfftigen und bevestigen: wollen auch bey unserer Königl. Treue und Glauben geloben und versprechen/ daß solche von uns/ unsern Erben und Nachfolgern/ wie auch von allen unsern Räthen/ Befehlhabern zu ewigen Zeiten sollen gehalten/ und ihnen nachgelebet werden/ und zu mehrers gewissen Versicherung und Bekräfftigung haben wir dieses mit eigner Hand unterschrieben/ und unser Königl. Insiegel daran hencken lassen/ wie auch/ zu weiterer vollkommenen Versicherung/ unsere und unsers Reichs getreue und gelehrte Räthe/ so viel ihrer bey dieser Zeit zur Stelle haben kommen können/ als da sind/ Herr Peter Brahe/ Graf zu Wißingsburg/ Freyherr zu Kavana/ Herr zu Ridbyholm/ Lindholm/ Braheling und Bogesund/ unser und unsers Reichs Rath und Drost/ Obrister Präsident in unserm Hoffgericht zu Stockholm/ wie auch Amptmann zu Weßmandland und Daal: Herrn Carl Gustav Wrangel/ Graf zu Salmis/ Freyherr zu Lundesberg und Ladenhoff/ H. zu Skogkloster/ Bremervörde/ Wrangelburg/ Spykker und Rostorp/ unser und unsers Reichs Rath und Seeherr/ General-Leutenant über unser Kriegesheer und Völcker in Teutschland/ und Stadthalter in Pommern/ wie auch Amptmann zu Upland: Hr. Magnus Gabriel de la Gardie, Graf zu Läcköa/ und Arenburg/ Freyherr zum Eckholm/ Herr zu Magnushof und Höjentorp/ unser und unsers Reichs Rath und Schatzmeister/ General-Leutenant über unser Krieges-Heer und Völcker in Lieff-Est- und Ingermanland/ wie auch Amptmann zu Wester-Gothland und Daal: Herr Kanut Posse/ Freyherr zu Arnäs/ Herr zu Helles und Hammerlag/ unser und unser Reichs Rath/ Präsident in unserm Hoffgericht zu Jönköping/ wie auch Amptmann über Norreferne Lagsayn: Hr. Lars kaag/ Graf zu Marienstadt/ Freyherr zu Tokurier/ Hr. zu Kageholm und Filschefte/ unser und unsers Reichs Rath/ Feldmarschall/ Kriegs-Rath und Amptmann zu Oster-Gothland: Hr. Thuro Sparre/ Freyherr zu Kroneberg/ Herr zu Kasvelaas/ Erichstadt und Arnö/ unsers Reichs Rath/ und Hofgerichts Rath im Hofgericht zu Stockholm/ wie auch Amptmann zu Kalmar: Herr Seved Bath/ Freyherr zu Herreland/ und Herr zu Scherholm und Myrrö/ unser Reichs Rath/ Hoffgerichts Rath im Stockholmischen Hoffgericht/ wie auch Obr. Stadthalter über der Königin Christinen Unterhaltungs Länder: Herr Axel Lillie/ Graf zu Lilienburg/ Freyherr zu Kydes/ Herr zu Löffstadt/ Siötorp/ Löthe und Ottersberg/ unser und unsers Reichs Rath/ Feldmarschall und Amptmann über Karelen: Herr Bente Skytte/ Freyherr zu Duderhof/ Herr zu Grünsee und Mareby/ Ritter und unsers Reichs Rath/ und Cantzley-Rath/ Herr Hermann Flemming/ Freyherr zu Libelitz/ Herr zu Wilnös/ Penningeby und Hatö/ unser und unsers Reichs Rath/ Obr. Richter in unserm Kammer-Gericht und Seeherr/ auch Amptmann über Süder-Finn-Lagsagu: Herr Erich Steinbock/ Graf zu Bogesund/ Freyherr zu Kronbeck und Orstein/ Herr zu Torpa und Lena/ unser und unsers Reichs Rath und Zeugmeister/ Stadthalter über Halland/ und Amptmann über Wester-Norland und Lapmarck/ sambt Herredal und Jemteland: Hr. Gustav Bielcke/ Freyherr zu Korpö/ Herr zu Frosswig und Uhsara/ unser und unsers Reichs Rath/ und Hoffgerichts-Rath im Hofgericht zu Stockholm: Herr Schering Rosenhan/ Freyherr zu Ikalaburg/ Herr zu Torpa/ Tysta/ Engelholm und Hagen/ unser und unsers Reichs Rath/ Cantzley-Rath/ Ober-Stadthalter auf unserm Königl. Schloß Stockholm/ wie auch Amptmann über Südermanland: Herr Hauß Christoph von Königsmarck/ Graf zu Westerwyck und Steggeholm/ Herr zu Rothenburg und Nauhauß/ unser und unsers Reichs Rath/ Feldmarschall und Stadthalter über die Hertzogthümer Bremen und Vörden: Herr Gustav Otto Steinbock/ Graf zu Bogesund/ Freyherr zu Kronbeck und Orestein/ Herr zu Torpa und Lehna/ unser und unser Reichs Rath/ Feldmarschall und Amptmann über Ingermanland/ Herr Gustav Banner/ Freyherr zur alten Carlstadt/ Herr zu Tuna und Ekkenös/ unser und unser Reichs Rath/ Kriegs-Rath und General-Leutenant über die Reuterey/ Herr Carl Mörner/ Freyherr zu Thuna/ Herr zu Nös/ Mörnenholm und Lembelberg/ unser und unser Reichs-Rath/ und Obrister Richter in unserm Hofgericht zu Dörpt: Herr Gustav Bonde/ Freyherr zu Laichala/ Herr zu Eschtzel und Gravstein/ unser und unser Reichs Rath und Kammer-Rath/ Herr Christer Bonde/ Freyherr zu Laichala/ Herr zu Bordesee und Springestadt/ unser und unser Reichs Rath/ Obrister Richter in unserm ober Handels Gerichte: Hr. Gabriel Oxenstirn Gabrielsen/ Graf zu Korsholm und Wachsa/ Freyherr zu Myrby und Lindholm/ Herr zu Kaporie und Rosenberg/ unser und unser Reichs Rath und Marschall/ wie auch Amptmann über Wermeland: Hr. Carl Moritz/ Leyen Huswud/ Graf zu Rossburg und Falckenstein/ Freyherr zu Reibholtzkirch/ und Kiegelholm/ Herr zu Grafnäs und Koberg/ unser und unser Reichs Rath/ und Kriegs-Rath: Hr. Jacob de la Gardie, Graff in Lakköe u. Arensburg/ Freyherr zum Ekholm/ Herr zu Kolka/ Küda/ Habsal/ Dachdö und Runsa/ unser und unser Reichs Rath und Feldherr über die Fuß-Völcker: Herr Lorentz Linde/ Freyherr zum Lindeholm/ Herr zu Ratzmerike und M... Reichs-Rath/ unser und unsers Reichs Rath/ Feldmarschalls-Gewaltiger und Stadthalter über die Woywodschafft Marienburg in Preussen: Herr Willhelm Taube/ Freyherr zu Maydal und Karlö/ Herr zu Kotz/ unser und unser Reichs Rath/ und Ober-Marschall: Herr Arwedh Forbuß/ Freyherr zu Kuhma/ Herr zu Arzsen und Jakkerby/ unser und unser Reichs-Rath/ und Kriegs-Rath: Herr Klauß Tott/ Graff zu Karleby/ Freyherr zu Sundby/ Herr zum Ekelsund/ und Ampt zu Lehals/ unser und unser Reichs Rath und Stallmeister: Herr Gustav Horn Ewertsen/ Freyherr zu Marienburg/ Herr zu Kaukas/ Porkolä und Sonäs/ unser und unser Reichs Rath/ Feldherr über unsere Krieges Völcker zu Roß und Fuß/ wie auch der Besatz- und Festungen in Finn-Lieff-Est- und Ingermanland/ wie auch Amptm... zu Norikke: Herr Klauß Bilckenstern/ Freyherr zu Neurande/ Herr zu Giöksholm und Wendsee/ unser und unser Reichs Rath und Seeherr/ Herr Johann Güldenstern/ Freyherr zum Lundholm/ Herr zu Nybyholm und Byholm/ unser und unser Reichs- und Cantzley-Rath: Herr Erikk Sparre/ Freyherr zu Kronbekk/ Herr zu Höfrenne und Daborde/ unser und unser Reichs Rath und Hoffgerichts Rath im Hofgericht zu Steckholm: Herr Peter Rübbing/ Freyherr zu Zernaira/ Herr zu Bochsholm und Gimmerstadt/ unser und unsers Reichs Rath/ Stadthalter übers Ampt Elßburg und Dahl: Herr Bente Oxenstirn/ Graf zu Körsholm und Wachse/ Freyherr zu Morby und Lindholm/ Herr zu Rosersberg/ und Karonie/ unser und unsers Reichs Rath/ Cantzley Rath und Stadthalter über die Kulmische Woywodschafft: Herr Arel Sparre/ Freyherr zu Kronbekk/ Herr zu Sündby/ unser und unser Reichs Rath und Jägermeister/ wie auch Amptmann über Tyharas Lagsagu in Schmaland: Herr Erich Flemming/ Freyherr zu Loops/ Herr zu Etkeby und Lundö/ unser und unsers Reichs Rath/ und Oberster Richter in Berggerichte: Herr Christoff Carl Schlippenbach/ Graf zu Schiöfde/ Freyherr zu Liusola/ Herr zu Saling/ unser und unsers Reichs Rath: Und Herr Stend Bilcke/ Freyherr zu Korpa/ Herr Gädeholm Graso und Thanga/ unser und unser Reichs Rath/ See-Herr und selbiger Herrschaffts Rath/ dieses mit eigenen Händen unterschrieben/ und mit ihren Pittschafften versiegelen lassen. Gegeben in unser Stadt Gothenburg/ den 24ten Mertz/ im Jahr 1658.

Carl Gustav.

Peter Brahe.
Hermann Flemming.
Gustav Banner.
Krister Bonde.
Peter Linnorsen.
Rybbing.
Arwed Forbuß.
Kanut Posse.
Erich Steinbokk
Carl Mörner.
Gabriel Oxenstern Gabrielsen.
Erich Sparre.
Erich Flemming.
Seved Bath.
Schering Rosenhan.
Gustav Bonde.
Willhelm Taube.
Axel Sparre.
Stend Bilcke.

LXXV.

Königs Friderici III. in Dännemarck Ratification über den Rothschildischen Frieden/ de Anno 1658.

WIr Friederich der Dritte thun kund jedermänniglich/ daß/ nachdem wir den 14. Februarii gängst vergangenen Winters unsere gevollmächtige Gesandten abgefertiget/ des Durchleuchtigsten Fürsten und Herrns/ Herrn Carl Gustavs/ der Schweden/ Wenden/ und Gothen Königs/ Groß-Fürstens in Finn-Land/ Hertzogs in Eistat/ Carelen/ Brämen/ Vöhrden Stet-

den / Stettin / Pommern / Kassuben und Wenden / Fürstens zu Rügen / Herrns über Ingermanland und Wißmar / wie auch Pfalz-Graffens am Rhein / in Bayern / zu Jülich / Cleve und Bergen Hertzogs / unsers Vettern und Nachbahrn gevollmächtigten Gesandten / erstlich bey Wordingburg und Tostrup / hernachmahls in Rotschild zu begegnen / und allda vermittelst des Durchl. Fürsten und Herrns / Herrn Ludwigs des Vierzehenden / Allerchristlichsten Königs in Franckreich und Navarren / unser freundlich geliebten Bruders / Oheims / Freundes und Bundsverwandtens; wie ingleichem des Durchl. Herrn Protectors in Engelland / Schottland und Irrland / unsers gleichfalls geliebten Freundes und Bundsverwandtens Vermittel- und Unterhandlung / alle entstandene und schwebende Mißverständnüße / Irrungen / Krieg und Orlog abzuhandeln und abzuhelffen / und dagegen einen beständigen Frieden / vertrauliche Freundschafft und gute Verständnüß zwischen uns / S. L. dem König in Schweden / wie auch beyden unsern Reichen / Dännemarck und Schweden / sampt deren Unterthanen zu treffen und zu schliessen; Als sind wohlgemeldte unsere Gevollmächtigte zusammen gewesen / und haben vermittelst höchstgemeldter Sr. Liebd. des Königs in Franckreich Raths und ordentlichen Abgesandtens bey Sr. Lbd. des Königs in Schweden Hofe / des Wohlgebohrnen Herrn Hugo Terions / Ritters zum heiligen Johann in Jerusalem / wie auch Ihro Durchl. des Herrn Protectoris Befehlhabers und Abgesandtens an unserm Hofe / Herrn Philipp Medaus / fleißiger / vorsichtiger und träfftiger Unterhandlung / die Sache endlich so weit gebracht / daß folgenden Tag alle Zweytracht / Feindschafft / Unwill / Unlust und Orlog aufgehoben und abgeschafft; und hingegen ein beständiger / unwiederrufflicher Frieden / gutes Vertrauen und Freundschafft zwischen uns / Sr. Liebden dem König in Schweden / und uns beyderseits Reichen und Unterthanen wiederum aufgerichtet worden / und lautet selbiger Friedens-Vertrag von Wort zu Wort / wie folget:

Siehe oben den Rothschildischen Frieden.

Diese vorgeschriebene Friedens-Auffsätze in Worten / Meynung und Articuln / wie obgemeldet / lautende / haben wir uns vorlesen lassen / und unserem Befehl und Unterricht in allen gleichmäßig befunden / weshalben wir dieselbige bewilliget / bekräfftiget / bestättiget und versichert / gleichwie sie hiermit für uns / und unsere Nachfolgere und nachkommende Könige und die Crone Dännemarck und Nordwegen bewilligen / bekräfftigen / bestättigen und versichern / in allen ihren Auffsätzen bestermassen / als solches geschehen kan und mag: Und wollen geloben und versprechen auf unsere Königliche Treu und Glauben / daß dieselbe von uns / unseren Nachkommen und Nachfolgeren / wie auch von allen unsern Räthen / Befehlichshabern / Dienern und Unterthanen treulich / vest und unverbrüchlich zu ewigen Zeiten wollen gehalten / und denselben nachgelebet werden. Und zu mehrer Gewißheit / Verwahr- und Bekräfftigung haben wir dieses mit eygener Hand unterschrieben / und unser Königlich Insiegel hieran benehmen lassen: Wie auch zu mehrer Versicherung die nachgeschriebene / unsere geliebte Reichs-Räthe / so viel ihrer dieser Zeit zur Stelle kommen können / als: Herr Joachim Gerstorf zu Trundbyholm / Ritter / Reichs-Hof-meister: Herr Offne Gidde zu Tommerup / Ritter / Reichs-See-Herr / Herr Christoffer Urne / zu Natzmarck / Ritter / Reichs-Cantzler: Herr Oluf Paßberg zu Jermit / Ritter: Görgen Seefeld / zu Nas / Landrichter in unserm Lande Seeland: Hr. Friedrich Reds zu Togeskrup / Ritter: Hr. Heinrich Rentzau zu Mögelkirr / Ritter: Hr. Christian Skeel zu Fussingen: Herr Axel Urup / zu Belteberg / Ritter: und Herr Peter Reds zu Tygestrup / Obrister Rendmeister / Befehlichhabere über die Aempter Borringholm / Helsingborg / Draxholm / Westerwig Kloster / Ringsted Kloster / Wordingburg / Akier / Tryggewelde / Malmöhauß und Möen / dieses mit eygenen Händen unterschrieben / und mit ihren Pitschafften versiegeln lassen. Gegeben auf unserm Schloß Coppenhagen / den 29. Merts 1658.

Friederich.

Joachim Gerstorf.	Offu Gidde.
Kristoffer Urne.	Oluf Poßberg.
Görgen Seefeld.	Friedrich) Reds.
Heinrich Ranzau.	Kristian Skeel.
Axel Urup.	Peter Reds.

LXXVI.

LXXVI.

Vergleich oder Friedens-Schluß / welcher durch Vermittelung derer Cronen Franckreich und Engelland / zwischen der Cron Dännemarck und dem Fürstl. Hause Schleßwig-Hollstein / Gottorff zu Coppenhagen Anno 1658. aufgerichtet worden.

Zu wissen / als vermittelst göttlicher / väterlicher Versehung / auch embsiger gantz sorgfaltigen / und ohnverdrossenen Bemühung der von beyden höchstpreißlichen respective Cron Franckreich und Republic von Engelland / Schottland und Irrland / hierzu gevollmächtigten Ambassadeurn / Excell. Excell. zwischen beeden auch höchstlöblichen Nordischen Cronen den 26. Februarii dieses Jahrs in Rotschild ein unverbrüchlicher Friede auffgerichtet / und von allen hohen Interessenten beständigst vollenzogen / auch selbigem Artic. 22. ausdrücklich und wohl wissentlich inseriret / daß Seiner Fürstlichen Durchl. zu Schleßwig / Hollstein-Gotterff / zumahlen wegen Enge der Zeit dero Commissarien in loco tractatuum so zeitlich nicht erscheinen mögen / dero habende Gravamina & postulata, so bey angeregtem Frieden-Schluß von beyden Königlichen pacisci-renden Theilen gemachten Beliebung nach / ad executionem pacis mit gezogen / und für Abführung der Königl. Schwedischen Armee ihre Richtigkeit erlangen solten / bestehende:

1. In Erlassung deß üblichen Vassallagii über das Hertzogthum Schleßwig / und dessen zugehörigen Insuln / und Landen / und hingegen Einwilligung der ohnbeschränckten Souverainität über gedachtes Hertzogthum Schleßwig / oder sonst Süder-Jütland genannt / mit allen zugehörigen Insulen und Pertinentien.

2. Abtrettung deß Schleßwigischen Capituli mit allen Juribus, wie auch Einräumung deß Amts Schwabstäde / mit seinen pertinentiis, wie solches tempore primæ occupationis in seinen Entscheiden und Zubehörungen gewesen.

3. In abolitione communicationis über Prälaten / Noblesse, und dahin gehörigen in den Fürstenthumen belegenen gesammten Ständen.

4. In Erstattung deß occasione hujus belli verursacheten / auch schrifft- und mündlich versprochenen Schadens.

5. Leistung gnugsamer Sicherheit / daß man die Fürstenthümer / sonderlich Sr. F. Durchl. Antheil derogestalt nicht mehr de facto überziehen / noch bequartieren wolle.

6. In endlicher Abhelffung einer Geldforderung / die peræquation genannt.

7. In Abführung von Anno 1635 restirenden jährlich verschriebenen 5000. Reichsthaler.

8. In Abstellung der einseitig angemasseten Superiorität über das Closter Untersen.

9. In verschiedenen andern Gravaminibus, Auffhebung der über etliche unter die gemeine Regirung gehörige Kirchen sich einseitig angemasseten Visitation Cassirung deß zu Ulzeburg in Schmälerung deß Kilischen de Facto angelegten newen Zolls / wegen deß im Ammte Tundern / bey Syld und Föhrde disputirlich gemachten Oesterfangs / wegen der von den Kön. Holsteinischen Städten vorgenommenen separation der vier Städte Gerichts / und Wahl deren Syndici bey dem Closter Itzehoe / durch einseitige Vorladungen / der gemeinen Regierung zum præjuditz angemasseten Hochheit / so dann / wegen der Wasserlösung bey Rutenbüll und Fahretoffl / und was etwa dergleichen mehr seyn möchte / dasselbige intra annum & diem, vel amicabiliter, vel viâ Juris bey zu legen / zwischen dato des getroffenen Vergleichs und andern May selbigen Jahrs / gleich andern in diesem Frieden-Schluß begriffenen Puncten sollen der Billichkeit nach erörtert und abgethan werden.

Und dann Sr. Fürstl. Durchl. durch dero gevollmächtigte Gesandte / diesem allen nachzuleben / selbe in zeiten gen Kopenhagen abgefertiget / die auch / dero Instruction zu folge / nach abgelegten Curialien und Commercien das Haupt-Werck angetreten / und mit den Kön. Dännemarckischen Herrn Commissariis Excell. Excell. verschiedene / so schrifft- als mündliche Communication und Conference gepflogen / daß demnach endlich nach vielfältig gehabter Bemühung Hochged. H. Hn. Mediatoren Excell. Excell. durch dero Königlichen Schwed. allhie anwesenden Ambassadeuren Excell. Excell. Cooperation, und wohlmeynentlichen adsistence, obig-besagte Sachen nachfolgender Gestalt gut und friedlich beygeleget und vereinbahret:

1. Anfänglich erlassen Ihr. Königl. Maj. zu Dännemarcken / Norwegen / nebst dero Hochansehnlichen Herren Reichs-Räthen / aus gutem wohlbedachtem Gemüthe / freyen Willens / Sr. Fürstl. Durchl. Dero ehlichen Mann-Leibes-Erben / und Dero ehlichen Descendenten männlicher Linie die Lehn-Empfängnüß über das Hertzogthum Schleßwig / der Insul Fehmern / und allen deren pertinentien; Cediren und überlassen im Gegentheil höchstged.

ged. Ihro Fürstl. Durchl. nebenst obgedachten Dero Hohen angehörigen Ehe-Männlichen Descendenten/so lange deren ein einiger im Leben seyn wird/die Souverainität/und das supremum Dominium una cum Directo & utili über das Hertzogthum Schleßwig/ oder sonst Süder-Jütland genannt/mit allen von Höchstged. Cron hieher gehörigen und dependirenden Insulen/und pertinentien/ immassen das hierüber auffgerichtetes Diploma solches mit mehrerm besaget.

2. Treten J. K. M. zu Dännemarcken Hertzog Friedrichen zu Schleßwig/Hollstein/ꝛc. und Dero Fürstl. männl. Erben/männlicher Linie abe den Halbscheid des Thum-Capituls zu Schleßwig/ nebst seinen Juribus und Gerechtigkeiten / wie auch aller Jurisdiction über die Cathedral Kirche/deren Prediger und Kirchen-Diener/ so wohl der Schule und darzu behörigen Bedienten/ deßgleichen allen in Schleßwig und Lollfuß belegenen vor diesem unter das Capitulum gehörigen Unterthanen/gesammten Häusern/und sonsten habenden Gerechtigkeiten/ wie nicht weniger das Ampt Schwabstätte mit seinen pertinentiis, wie solches von weyland König Christian dem Vierdten/und itztregierender Kön. M. zu Dännemarcken/Norwegen/ꝛc. biß auf diese Zeit besessen und possidiret worden/ ausgenommen die achtzehen Huffen / so von J. K. M an Se. Fürstl. Gn. Hertzog Ernst Günthern/zu Schleßwig/ Hollstein/ etc. verkauffet/ und begeben sich darneben die Herren Reichs-Räthe für sich/ und an statt deß Reichs Dännemarck/ aller darauff gemachten prætensionen / und absonderlichen Anspruchs / gestalt auch das hierüber ertheiltes Uhrkund mit mehrem besagt.

3. Wegen Abolition der bißhero geführten gemeinen Regierung über Prälaten / Ritterschafft/ und Städte haben Ihre Königl. Maj. und Fürstl. Durchl. als beede regierende Herren / zumahlen hieselbst / wegen Enge der Zeit/ solchen Punct man nicht hauptsächlich abthun können/sich verglichen / daß sie bey erster Ihrer Ankunfft in die Fürstenthümer hierüber nähere / freund-vetterliche Communication pflegen/und sich einer schließlichen Meynung vereinbaren wollen.

4. Der passus satisfactionis deß erlittenen Schadens halber bey vorgewesener Krieges-Unruhe ist in Ansehung deß remittirten Vasallagii über Schleßwig/ auch besserer Beybehaltung unverrucketen respectivè freund- vetter- und brüderlichen/ wie auch nachbarlichen Wolwollens/zwischen Ihr. Kön. Maj. und Fürstl. Durchl. wie auch dieser löblichsten Cron Dännemarck und Fürstenthümer / auch aller Eingesessenen und Angehörigen von den Herren Mediatoribus Excell. Excell. dahin vermittelt/ daß Seine Fürstl. Durchl. denselben aus Liebe und Freundschafft wollen schwinden und fallen lassen.

5. Die gesuchte Caution, de imposterum neque nocendo, neq; offendendo, wird von Seiner Fürstl. Durchl. als die sich von Ihr. Königl. Majestät/ und diesen löblichsten Cronen nach nunmehro beygelegten Irrungen alles Liebes und Gutes / auch aller nachbarlichen wohlwollenden Correspondence, Dero König- und nachbarlichen Versprechen zu Folge / versichert halten/ auch selbe mit aller Geflissenheit und wohlanständigen Affection beyzubehalten/ und auff die liebe Posteriät zu verpflantzen von Hertzen geneiget seyn / allerdinges remittiret und nachgelassen.

6. Als auch bey diesem sechsten Puncten abseiten Ihr. Königlichen Majestät angeführet/ daß weilen dieser Punct auff Rechnung und Gegen-Rechnung bestünde / selbe aber wegen Abwesenheit / theils deren / so sie geführet als auch andern Ursachen / nicht wohl in so geschwinder Eyl abzuthun / die übrige specificirte Puncte auch viele Zeit / selbe gründlich hinzulegen / erfordern würden; So haben Ihre Fürstl. Durchl. auch hierinn Ihre Willfährigkeit gar gerne contestiren / und deme zu folge hiermit einwilligen wollen / daß non obstante, der in instrumento pacis præcisè vorgesatzte Terminus deß 2. Maji verfliessen thät/ sie dennoch die Ausstellung geschehen lassen könten / nurten / daß man in den ersten sechs Monaten sich über angeregte und andere Beschwerden / entweder freund-vetterlich vergleiche/oder in denen darauff folgenden andern 6. Monathen auff gemeinen Kosten/ vermittelst erwehlender Schieds-Leuthe/ oder Versendung der Acten / weßhalben man sich in den ersten 6. Monathen in eventum zu vergleichen/ einen gerichtlichen Spruch / deme man sich zu beyden Theilen / ohne weitere Exception, unterwürffe/ veranlasse und erwarte/ und weilen allerhöchstged. Ihr. Königliche Majestät auch hierbey die Erledigung Ihrer habenden Gravaminum, so sie künfftig specificiren werden / gesuchet/ und Höchstged. Ihre Fürstl. Durchl. über so benannte als ohnbenante Puncten reciprocè ein gleichmäßiges zu observiren begehret haben / Seine Fürstl. Durchl. auch nicht ohngerne sich mit dazu verstanden; Als seynd damit in Gottes Nahmen die namhaffte gemachte gravamina & postulata mit allerseits gutem Vergnügen / theils hauptsächlich/ theils provisionaliter abgethan/ annebst bey Königl. und Fürstl. Worten/ dann auch wahren Worten und Glauben beständigst versprochen/ hierüber zu halten / davon unter keinem prætext, wie

wie der auch Namen haben möchte / oder von Menschen Sinnen erdacht werden könte/ abzuweichen / auch diese nicht weniger/ als in dem Frieden-Schluß ausgedruckte Puncta ohnverbrüchlich und heiliglich zu beobachten / und dahin zu gedencken/ wie diese aber eintten auffgerichtete gute Verständnüß bey Kräfften erhalten/und auff allerseitige liebe Posteriät getreulich transmittiret/und weiter gepflantzet werden möchte.

Schließlichen ist auch von Ihr. K. M. und Fürstl. Durchl. beliebet / daß furtersamst / vermittelst darzu hinc inde erwählenden Commissarien/ die Manck-Güter sonderlich im Amte Hadersleben und Schwabstädt / nach der Billigkeit und Wehrt/so viel thun-und möglich/ sollen permutiret/und auseinander gesetzet werden. In Urkund dessen und zu unwiedersprechlicher Haltung obiges alles haben die Wohlgebohrne Herren/ Herr Hugo Lerlo/ Ritter von St. Johann in Jerusalem/Rath des Christl. K. in Franckr. und Ordinar-Ambassadeur am K. Schwedischen Hofe/und Hr. Phil. Meadowe/ Commissario u. Ambassadeur am K. Dännem. Hofe/als Hn. Hn. Mediatorn Exc. Excell. wie auch die K. Schwed. Ambasiadeurs Excell. Exc. die wolgeb. Herren/Hr. Steno Bilcke/Freyherr zu Corpo, Hr. zu Geddeholm/Grossoen/u. Tunga/ J. K. M. und dero Reiche Schweden Rath/ Admiral und Admiralitäts-Rath und Herr Peter Julius Coyet, auf Benzboda Erbgesessen/ Ritter / Ihr. Kön. Maj. zu Schweden Hof-Rath. Secretarius status, und Assessor im General-Commercien-Collegio, als beederseits Königl. Assistenten; So dann der Wohlgeb. Herr Heinrich Rantzaw/zu Schöneweyde Erbgesessen / Ritter / Königl. Dännemärckischer Reichs-Rath/ und Amtmann auff Ackier/ und der Hoch-Edelgebohrne Friederich von Ahlefeld/ Königl. Dännemarckischer Land-Rath in den Fürstenthümen Schleßwig/ Holstein/ und General Kriegs-Commissarius, der regierenden Fürstl. Durchl. zu Schleßwig Hollstein/ hierzu gevollmächtigte Gesandte / der Wohlwürdig/Wohl-Edler/ Gestrenger/ Johann Adolph Kielman/ Höchstged. J. Durchl. geheimter- und Cammer-Rath/ Hof-Cantzler/ Amtmann auf Mehr-Kirchen/Thum-Probst in Hamburg/ und Erbgesessen auff Seytrupholm / und der Wol-Edelgeborner/ Gestrenger / Levin Clauß Moltke mehr höchstged. J. F. Durchl. geheimter- und Cammer-Rath Erbgesessen auf Knap/ dieses unterschrieben / und seynd hierbey zwey Instrumenta eines Innhalts/ davon Ihre Königl. Majestät das eine / und Ihre Fürstliche Durchleuchtigkeit das ander zu sich genommen/ versertiget worden. So geschehen in Koppenhagen/ den 12. Maji, 1658.

LXXVII.

Diploma Königs Friderici III. in Dännemarck / die Souverainität an dem Hertzogthum Schleßwig und Insul Fehmern/so dem Fürstl. Hause Hollstein Gottorff zugestanden worden / betreffend / de Anno 1658. nebst Königs Caroli II. in Engelland Garantie darüber.

WIr Carl von GOttes Gnaden/ König in Groß-Britannien / Franckreich und Irrlandt/ Beschirmer des Glaubens/ ꝛc. Thun kund und bekennen/ daß/ nachdem der Durchleuchtigste Fürst/ Herr Friedrich der Dritte/von desselben Gnaden zu Dennemarck/ Norwegen/ der Gothen vnnd Wenden König/ Hertzog zu Schleßwig/ Hollstein / Stormarn und Ditmarschen/ Graff zu Oldenburg und Delmenhorst/ vermittelst eines Tractats/ oder den 12. May Anno 1658. zu Coppenhagen geschlossenen Friedens-Instrument / den Durchläuchtigsten Fürsten/ Herrn Friederich/ Erben zu Norwegen/ Hertzogen zu Schleßwig Hollstein ꝛc. und alle dessen eheliche uñ männliche Nachkommen/ von dem Lehen und Lehens-Pflicht des Hertzogthumbs Schleßwig gäntzlich vnd vollkommen befreyet und loß gesprochen/ dann auch gedachten Hertzogen zu Schleßwig Hollstein und allen dessen Hertzoglichen männlichen Erben vorgemeldtes Hertzogthum Schleßwig mit dessen höchsten und absoluten Herrschafft (welche insgemein die Souverainität genennt) nebst allen Gerechtigkeiten/ und Pertinentien cedirt uñ übertragen hat / wie aus vorberührtem Tractat oder Friedens-Instrument mit mehrerm zu ersehen/ und darauff der Durchleuchtigste Fürst Herr Christian Albrecht/ erwehlter Bischoff zu Lübeck/ Erbe zu Norwegen / Hertzog zu Schleßwig/ Hollstein/ Stormarn/ und der Dithmarschen/ Graff zu Oldenburg und Delmenhorst/ vnser Vetter/ durch Herrn Joachim Leyenberg/Rittern/des Durchlauchtigsten und Großmächtigsten Königs in Schweden Residenten/ allhie Ansuchung gethan hat/ daß wir über vorgedachten Tractat oder Coppenhagisches Friedens-Instrument nebst allen und jeden dessen darinnen enthaltenen Clausulen kräfftiglich halten/ die Guarantie darüber leisten / und selbiges (wie es in Teutscher Sprache von vorbenanten Ihrer Königl. Majestät in Schweden Residenten vns übergeben und von Wort zu Wort anhero gesetzet worden) bestättigen wolten.

Ihrer Königl. Majestät zu Dennemarck Diploma die Cession der Souverainität des Hertzogthums Schleßwig begreiffend.

Des Diplomatis der Souverainität u. Liberation der Lehns-Empfängnüß des Hertzogthums Schleßwigs und Insul Fehmern auf die Posteritát.

WIr Friederich der Dritte/ von GOttes Gnaden zu Dennemarck Norwegen/ der Gothen und Wenden König Hertzog zu Schleßwig/ Hollstein/ Stormarn und Ditmarschen/ Graf zu Oldenburg und Delmenhorst thun kund und bekennen hiemit für uns/ alle nachkommende Könige zu Dennemarck/ gegen Jedermännıglich). Als für Jahren/und zwar in An. 1326. König Waldemar mit Consens und Einwilligung dieser löblichsten Cron Reichs-Räthen/ wegen diesem Reich vielfach erwiesenen getreuen Diensten/ Graff Gerharden von Hollstein/ und seinen mitbeschriebenen mit dem Hertzogthum Schleßwig belehnet/ sothane Belehnung auch nachgehends weiter auf die löblichste Oldenburgische Linie verstammet/ und biß auf gegenwärtige Stunde unverrückt dabey geblieben/ gleichwohl wahr genommen/ daß zu Zeiten/ so wohl wegen gedachten Lehens-Eigenschafft und Qualität/ als andern Umständen Zwiespalt und Nachtheil erwachsen wollen; Immassen dann selbigen zeitlich vorzukommen in Anno 1579. den 25. Martii in Odensee ein namhaffter Vergleich darüber aufgerichtet und verabredet worden/ wiewohl man auch obig bedeuteten Mängeln dadurch vollenkömlich abgeholffen/ und remedirt zu haben in guter Hoffnung gestanden/ so haben jedoch die nachfolgende Jahren zu Tage geleget/ wie einige ungleiche Bedeutung und Veranlassung zu neuen Zweyungen Anlaß geben können/ gestalt der hochgebohrne Fürst/ Unser freundlicher lieber Vetter/ Bruder und Gevatter/ Herr Friedrich/ Erbe zu Norwegen/ Hertzog zu Schleßwig Hollstein ꝛc. sich durch dero Abgesandten bey den jüngsten Rodschildischen Friedens-Tractaten höchlich beschwehren lassen/ daß in den überstandenen Kriegen die Fürstenthümber Schleßwig und Hollstein offters mit der Cron Völckern über deroselben Ersuchen belegt/ auch in dem neulichsten Schwedischen Kriege von beyderseits kriegenden Partheyen allerhand Disordres verübet/ worüber nicht allein das Land guten Theils ruiniret/ sondern auch vor hochgedachten unsers freundlichen lieben Vettern/ Brudern und Gevattern Lbd. viele beschwehrliche Ungelegenheiten zugewachsen/ inmassen S. Lbd. solches nicht allein bey denen zu Rotschild geschlossenen Friedens-Tractaten/ sondern auch hieselbst mit mehrerm schrifft- und mündlich anführen/ und dero Behuff gehörige und auf ein grosses sich erstreckende Reparation und Satisfaction suchen lassen/ auch erhalten/ daß solches dem Rotschildischen Instrumento pacis im 22. Articul mit inseriret/ und der bey angeregten Frieden-Schluß von beyden Königlichen pacisirenden Theilen gemachten Beliebniß nach/ zur execution des Friedens-Schlusses derogestalt gezogen worden/ daß für Abführung der Königl. Schwedischen Armee aus diesem unsern Reiche und Fürstenthümern/ und also vor dem 2. Maji solches seine Richtigkeit haben solte. So selbsten haben wir/ in Ansehung Ihr. Königl. Majestät der König in Schweden durch dero ansehnliche Legaten/ auch zugleich urgiren lassen/ daß S. Lbd. dero erlittenen Schadens/ und damit Ihro deshalb Vergnügung geschehe/ nicht weniger damit hinführo besser Vertrauen und nachbarliches beständiges Wohlwollen wieder gestifftet/ und alle Mißverstände auf einmahl und aus dem Grunde gehoben/ und gäntzlich abgethan werden möchten/ mit Zuziehung unserer geliebten Hn. Reichs-Räthe alle sämtlich nach reiffich überlegten Sachen wohl wissend/ und wohlbedächtiglich Sr. Lbd. und dero ehelichen Manns-Leibes-Erben und Descendenten männlicher Linie von mehrbesagter Recognition und Lehens-Empfängnüß des Hertzogthums Schleßwig/ wie auch der Insul Fehmern/ hiemit ohne einige Reservation und Vorbehalt/ liberiren/ und befreyen wollen.

Liberiren/ befreyen und loßsprechen auch mit diesen hochged. S. Lbd. und dern obgenannte Ehemänniglıche Descendenten von ietztgedachter uns und hiesigem Reich/ nach Einhalt des angezogenen Odenseischen Vergleichs vorhin geleisteten Lehens-Pflicht und Vasallagio allerdings und vollgäntzlich: Abolıren dasselbe mittelst diesem also und dergestalt/ daß hinführo noch wir/ noch keiner von uns und unsern Nachkommen am Reich noch diese Cron/ unter was Prætext auch solches geschehen könte/ ferner so lange vor hochged. Hertzog Friedrichen Linie ehemänniglichen Geschlechts währet/ einige Prætension oder Anspruch auf angeregtes Hertzogthumb Schleßwig/ so viel Ihr. Lbd. davon ietzo oder künfftig besitzen/ es sey bey Krieg- oder Friedens-Zeiten machen oder fürnehmen wollen.

Cediren demnach/ und überlassen hochged. S. Lbd. und mit deroselben dero gesamten Hertzoglichen männlichen Descendenten/ das Hertzogthumb Schleßwig mit allen seinen Entscheiden/ Gräntzen/ Linien/ in dem Stande/ wie sich ietzo dasselbe befindet/ von Ihr. Lbd. biß auf diese Zeit ruhig besessen/ mit allen Pertinentien/ Schlössern/ Prälaten/ Adel und Lehens-Leuten/ geist- und weltlichen Ständen/ Städten/ Bürgern und Bauern/ Vestungen/ cum mari & portubus, Seen/ Wässern/ Fehren/ Strömen/ Hoheiten/ Herrlichkeiten und Gerechtigkeiten/ Gerichten und Rechten/ und allen Fürstlichen Regalien/ Jurisdictionen/ Lehen/ Lehen-Wahren/ Gülten/ Zinsen/ Einkommen/ Nützungen/ Früchten/ und allen andern/ wie es genennet werden/ oder Nahmen haben möchte/ nichts überall ausgenommen/ gleich selbiges alles vor Jahren von Ihro Lbd. Vorfahren/ an der Regierung solches vormahls und bis auf diese Zeit jure Infeudationis, welches ietzo erloschen/ freyest besessen/ beherrschet und regieret worden/ cum Dominio directo & utili, wie auch sonderlich sublimi Superioritatis plenissimo jure, die Souverainität genandt/ mit allen Ehren/ Würden und Vorsitzen/ auch allen andern Einkomen/ wie die Nahmen haben mögen/ auch ietzo genossen/ u. künfftig genossen werden können/ doch daß dem Adel/ Städten/ Bürgern u. gesamten Unterthanen ihre Güter/ Possessiones, wohl ersessene Libertät/ Gerechtigkeiten/ Privilegien/ in Ecclesiasticis & Politicis, ohne Hindernüß ungekränckt verbleiben/ und mit diesem ausdrücklichen Reservato, daß gleich den Aemtern oder Lehen/ Riepen/ Mehl Tundern und Colding sampt denen zu den Rieper Capittel gehörigen Gütern/ durch diese Hoheits-Cession kein Verfang oder Præjudiz zugefüget/ also auch den Fürstlichen Aemptern sonderlich Tundern/ Lügum/ Closter und Apenrade/ hierdurch an ihren hergebrachten Juribus und Gerechtsamkeiten/ so sie etwa wegen Ihrer im Königl. Bezirck belegenen Ambts-Unterthanen oder sonsten haben/ kein Nachtheil soll zugezogen werden/ sondern alles/ und biß man sich einiger Permutation halber verglichen/ im vorigen Stand verbleiben/ sondern die Reichs-Gräntzen in ihren uhralten Limitibus und Scheiden auf allen Seiten unverändert/ und das Reich in seinen Bezirck bey der geist- uñ weltlichen Jurisdiction zu Lande u. Wasser unperturbiret/ nach wie vor/ gelassen werden; Massen wir dañ auch hierbey ausdrücklich bedungen/ daß dieses Hertzogthum Schleßwig grossen Theil gantz/ uns/ der Cron und der Successoren zum Nachtheil/ nicht zu veralieniren/ sondern in ietzigem souverainem Stande/ und seiner Consistence, so lange hocherwehntes Hertzog Friedrichen Liebden Ehe-Männliche Linie im Leben seyn wird/ zu lassen sey.

Wir führen demnach S. Lbd. nechst dero hohen Mitbeschriebenen gebohrnen und ungebohrnen/ obspecificirter massen in die würckliche Possession und geruhigen Besitz gedachten Hertzogthumbs Schleßwig/ wie auch der Insul Fehmern/ nebst den Angehörigen und zustehenden Hoch- und Gerechtigkeiten nichts überall ausgenommen/ begeben/ uns für Uns und unsere Nachfolgere am Reich/ Könige zu Dennemarck/ wie auch unsern gesambten Ständen aller Eingehörigen dieser Cron Dennemarck biß dahin aller auf angertztes Hertzogthum Fürstl. Gottorfstl. Antheils dißfals gehabte/ oder jemahls zugestandene/ An- und Zusprüche/ bevorab des Juris Infeudationis & sublimis Dominii, wie auch aller zu Lehen-Gerechtigkeit gehörigen Sachen/ gestalt wir dann mit diesem solche Lehen-Mutungen/ wie die von Alters/ auch nach dem Odenseischen Vertrage gebräuchlich und hergebracht gewesen/ oder sonst beliebet und verabredet worden/ gäntzlich abroliren/ abthun und vernichten/ auch so lange Hertzog Friedrichen Liebden Linie/ männlichen Geschlechts/ seyn wird/ **noch durch uns und unsere Nachfolgere an der Regierung im Reich/ es sey heimlich oder öffentlich/ darwider handeln oder handeln lassen wollen.** Es sollen auch alle Briefe/ die dieser unser wohlwissentlich auffgerichteten Transaction zuwieder seyn/ hiemit abgethan/ annulliret/ vernichtet und getödet seyn/ auch zu keiner Zeit quoad hunc passum wider Sr. Lbd. oder dero Herren Mitbeschriebene allegiret werden/ jedoch aller andern Verträgen/ in speciè der ewigwährend beliebten Union im übrigen unpræjudicirlich und unschädlich/ die den in allen Puncten und Clausulen/ ausser was wegen Aufhebung der Investitur in obigen beliebet/ in ihrem Vigor und Stande verbleiben/ und daß die bey den Land-Tägen von den Ständen geklagte Gravamina abgethan werden. Verzeihen und begeben uns demnach aller aus geist- und weltlichen Rechten bereits erdachten oder künfftig ersinnenden Exceptionen und Beneficien/ wie die auch Namen haben mögen/ ohne Gefehrde. Zu Urkund haben wir König Friedrich diesen Brieff mit Unserm Königlichen Secret Insiegel/ und eigenhändiger Unterschrifft bekräfftiget/ wie dann auch die Herren Mediatores, und unsere getreue liebe Reichs-Räthe/ zu mehrer Bekräfftigung diesen Vergleich nebst uns zugleich mit unterschrieben und versiegelt. So geschehen auff unser Königl. Residentz Coppenhagen/ den 2. (12) Maji Anno 1658.

Friederich.

Le Chevalier de Terlon Ambassadeur de France

Philipp. Meadove Ambassadeur d'Angleterre.

Und wir nachbeschriebene der Reiche Dennemarck/ Norwegen/ Räthe/ respective Reichs-Hofmeister/ Reichs-Admiral/ Reichs-Cantzler/ Lands-Dömer in Seeland/ Statthalter in Norwegen/ und Obrister Rentmeister auch Ambtleute auf Collinburg/ Haltliese Closter/ Westerwick Closter/ Ringstede Closter/ St. Canuts Closter/ Hagenschoen/ Worborg/ Aggerbuß/ Ottensee/ Aakra/ Treygewelden/ Calöe/ Nieberg/ Dollmu/ und Möbn/ Herr Joachim Gerstorff zu Tundbuyholm/ Ritter/ Herr Ove Godde zu Tunnerup/ Ritter/ Herr Christoffer Urne zu Aasmarck/ Ritter/ Herr Oluff Paßberg zu Jernitt/ Ritter/ Jürgen Seefeld zu Roß/ Herr Hanß Lindenow zu Iversneß/ Ritter/ Herr Jürgen Prahe zu Hurtholm/ Ritter/ Herr Friederich Reetz zu Tygestrup/ Ritter/ Herr Nicolaus Trolle zu Trollholm/ Ritter/ Mogens Höcke zu Korgartsholm/ Herr Hinrich Rantzow zu Mogelkier/ Ritter/ Christian Scheel zu Füsinge/ Gurde/ Rosenkrantz zu Wiedinge/ Otto Kragge zu Woldtberg/ Herr Arel Urup zu Palteberg/ Ritter/ und Peter Reetz zu Tygestrup haben zu mehrer und fester Haltung alles dessen/ so obstehet/ für uns und im Nahmen des gantzen Reichs/ und unsern Nachkommen dieses wohl wissentlich und wohlbedächtlich mit unsern eigenen Händen unterschrieben/ und angebohrnen Adelichen Pitschafften befestiget. Wie dann auch mehrgedachte Hn. Mediatores, so diesem Tractat mit beygewohnet/ solches mit ihrer Unterschrifft und Insiegeln corroboriren wollen. An. &die, ut supra.

Joachim Gerstdorff.
Jürgen Schefeld/ Christoffer Sohn/
Otto Kragge.
Ove Gedde.
Hinrich Rantzow.
Arel Urup.
Christop Urne.
Oluff Paßberg.

Friederich Reetz eigen Hand.
Christen Skiel.
P. Reetz.)

Als haben wir/ hochgedachter Königl. Majestät in Schweden Bitte und Begehren statt zu geben/ und zu bezeigen unsere Zuneigung/ womit wir Hertzoge Christian Albrecht unsern nahen Freund und Vettern zugethan seyn/ und allemahl damit zugethan verbleiben werden/ vorberührter Tractaten und den 12. Maji Anno 1658. zu Copenhagen/ vollzogenen Friedens-Schusses halben/ geloben bürgerlich einzu lassen/ und selbiges zu mainteniren uns verpflichten wollen/ allermassen wir Krafft dieses und wie es bester/ vollkommenster und sicherster massen geschehen kan/ und mag/ uns zu gedachten Friedens-Sponsorn/ Bürgen und Maintenenten bestellen und bekennen/ mittelst Königlicher Parole versicherende/ daß vorbenannten Hertzogen Christian Albrecht/ dessen Erben und Nachfolgere bey allen und jeden solchen Rechten mainteniren/ und da über Verhoffen wider S. Durchl. deren Erben und Nachfolgere/ hiegegen thätlich etwas vorgenommen würde/ zu gütlichem Vergleich behülfflich seyn/ oder auch wider Gewalt die nothwendige Mittel gebrauchen wollen/ damit deroselben Estat, Herrschafft/ Bottmäßigkeit/ alle dahin gehörige Gerechtigkeiten/ Regalien das Ober- und absolut Regiment oder Souverainität ungekräncket und ohngeschmählert bleiben möge. Zu mehrer Gewißheit und Versicherung dessen alles und jedes haben Wir diese Garantie Verschreibung mit eigener Hand unterschrieben/ und mit dem grossen Siegel Unsers Königreichs befestigen lassen. So geschehen auf unserm Kön. Schloß West-Münster den 23. Feb. Anno 166⅕ Unser Regierung im 18. Jahr.

Carolus Rex.
(L.S.)

LXXVIII.

Königs Friderici III. in Dännemarck Diploma wegen Abtretung des Stiffts Schleßwig und Ambt Schwabstädt/ an das Fürstl. Hauß Hollstein Gottorff/ de Anno 1658.

WIr Friederich der Dritte von GOttes Gnaden in Dännemarck/ wie auch der Wenden und Gothen König ꝛc. Thun kund und bekennen hiermit für Uns/ Unsere Successoren am Reiche/ und sonst jedermänniglich. Nachdem Unser in GOtt ruhender Groß-Hr. Vater/ weyland König Friederich der Ander/ zu Dännemarcken/ Norwegen/ ꝛc. höchstseeligen Angedenckens/ nach Absterben weyland Hertzogen Adolphen zu Schleßwig Hollstein ꝛc. Christseel. Gedächtnüß das Stifft Schleßwig und das dazu gehöriges Ampt Schwabstätt in possession genommen und von höchstseelig gedachtem Könige an unsern Herrn Vater glorwürdigsten Angedenckens/ und ferner an uns dieselbe Succession gekommen/ u. nunmehr in die 72. Jahren besessen worden/ die regierende Hertzogen zu Schleßwig und Hollstein/ ꝛc. Gottorffischer Linie

nie aber von ihnen solches in Streit gezogen/ die Halbschiede dieses Stiffts und Ampts gefordert/ und solcher Sachen halben in Anno 1579. zu Odensee/ und ferner Anno 1590. zu Flensburg/ unter vor höchstgedachtem unsern Herrn Vater/ und weyland Hertzog Philippen zu Schleßwig/ Hollstein/ ꝛc. für den darzu erbettenen hohen Fürstl. Personen und deren deputirten Räthen/ denn weiter im Jahr 1594. und in Segeberg im Jahr 1618. gütliche Handlung gepflogen/ und darauff zu verschiedenen Zeiten Schickungen geschehen/ und daß durch die Unions-Räthe/ und einen beliebten Obmann diese Irrungen möchten geschlichtet und aufgehoben werden/ an Fürstl. Gottorffischer Seite inständigst gesuchet: Solches aber wegen darauff erfolgten Todes-Fällen/ eingelauffenen Kries-Läufften und andern Verhindernissen bißhero nachgeblieben/ und nicht zum Schluß gebracht worden/ bey jüngster Friedens-Handlung zu Rotschild zwischen uns und Ihr. Maj. in Schweden/ auf inständiges Anhalten der Königlichen Schwedischen Herrn Plenipotentiarien/ Krafft gehabten Special-Befehlchs/ im 22. Articul unter andern beliebet/ daß auch dieser Stiffts- und Schwabstättischen Sache doch für dem andern May/ und also für Abführung der Königlichen Schwedischen Völcker aus unserm Königreiche und Landen ihre abhelffliche Masse solte gegeben werden.

Daß demnach auf gepflogene mühsame Handlung mit unsers freundlichen lieben Vettern/ Bruder und Gevattern/ Hertzog Friedrich zu Schleßwig-Hollstein/ ꝛc. Lbd. allhier anwesenden Abgesandten/ auch uf beschehene Interposition des Königl. Frantzösischen/ wie auch des Herrn Protectoris in Engelland/ Schottland und Irrland Gesandten/ als des wohlgebohrnen Hugo Terlon/ Rittern von St. Joh. in Jerusalem/ und des wohlgebohrnen Herrn Philipp Meadoven/ so dann durch Cooperation und Assistence der Königl. Schwedischen allhier anwesenden Herrn Ambassadeurn, diese Streitigkeiten nunmehr folgender Gestalt beygeleget und aufgehoben. Daß wir auf Einrath/ Vorwissen und mit Belieben Unserer gesampten Herrn Reichs-Räthe/ vor hochgedachten Hertzog Friedrichs Lbd. dero Fürstlichen männiglichen Erben/ Männiglicher Linien/ in compensationem der fructuum, die wir und unsere löbligste Vorfahren/ mildseeligsten Angedenckens/ von so vielen Jahren hero allein genossen/ das Stifft Schleßwig/ ausgenommen vier Præbenden/ die wir uns allein reserviren/ und das gantze Ampt Schwabstäde/ sambt allen dessen Pertinentien/ Ordinar- und Extraordinar-Intraden/ Hebungen/ Herrlichkeiten/ geist- und weltlichen Jurisdiction, nebst aller Nutzbarkeit/ Wassern/ Strömen/ Fischerey/ Holtzungen/ Jagten/ Seen/ Gerichten/ Rechten/ Zollen/ Zinsen und Einkommen/ wie es Nahmen haben mag/ nichts davon ausbescheiden/ als die achzehen Huefen/ so wir an Hertzog Ernst Günthern zu Schleßwig/ Hollstein ꝛc. Lbd. verkaufft/ wie solches unser in GOtt ruhender Herr Vater/ weyland König Christian der Vierte/ Christseelig Gedächtnüß/ und nachgehend wir besessen und genossen/ cedirt und abgetreten. Und setzen Ihr. Lbd. alsobald hiemit in die Possession und Hebung oberwehnten Stiffts und gantzen Ampts Schwabstäde/ und dessen Gerechtigkeit vollkömmlich/ daß sie und ihre Mitgenannte solches von dem andern May dieses lauffenden Jahrs anzurechnen/ ohne einige Verhindernüß/ frey/ mit derselben Souverainität/ als wir Se. Lbd. das gantze Hertzogthum Schleßwig überlassen/ innehaben/ nutzen/ geniessen/ besitzen und gebrauchen mögen/ jedoch daß den gesampten Untergehörigen ihre Libertät und Gerechtigkeit/ auch ertheilte und bestättigte Privilegien und Begnadigungen/ so weit dieselbe der Jagt gar nicht/ und des Ampts Intraden nicht gar viel abtragen/ und uns dieselbe zur Approbation innerhalb Jahrs-Frist gebührlich offeriret werden/ ohne Hinderniß gelassen werden. Erlassen demnach alle Beampte und Unterthanen ihrer Eyde und Pflicht/ womit sie bißanhero uns allein zugethan gewesen. Es sollen auch die Præbenden des Stiffts/ deren acht seyn/ zwischen dato und Michaelis hauptsächlich in zwey gleiche Portiones dividirt/ inzwischen die Intraden von andern May anzurechnen/ bey dem Capituls-Vogt deponirt/ und hernach zwischen uns und Sr. Lbd. zu gleichen Theilen getheilet werden/ nach besagter gleicher Abtheilung der acht Præbenden wollen wir vier davon für uns/ und unsere Erben zu unserer freyen disposition mit aller darzu gehörigen Jurisdiction gleichfalls privativè behalten/ die andere Vier nebst allen Einkünfften des Capitels/ wovon die Structuræ der Kirchen und GOttes-Häuser/ Pastores und Schule zu Schleßwig seynd bißanhero unterhalten worden/ auch noch weiter sollen unterhalten werden/ wie auch nebst aller Jurisdiction, so wir bißhero über die Thumb-Kirche/ die Prediger/ Kirchen- Schuldiener/ und über die Schule und allen hierzu gehörigen Landen uud Unterthanen/ nicht weniger die in der Statt belegene Häuser haben/ und für diesem unter das Capitel gehöret/ völlig und ohne einig Beding/ wie die auch Nahmen haben/ cediren und abtreten: Und damit es wegen der Jagt und sonst unter uns künfftig keine neue Irrung gebe/ sollen die Stiffts- und Ampts-Bauren und Höfe/ so unser Flensburgischen

schen und Haderslebischen Wildbahne schädlich ist/ gegen andere uns zugehörige/ durch beyderseits Commissarien/ nach der Billigkeit und Werth eines jeden Hofes und Kothen/ ausgetauschet werden. Und versprechen wir für uns/ unsere Erben/ unserm Reich Dännemarck und Nachfolgern am Reiche/ auch nebenst unsern Reichs-Räthen/ bey unsern Kön. Worten und Glauben/ u. gleichergestalt wir Reichs-Räthe bey unsern allerseits Ehren/ Treuen und Glauben/ dieses alles/ steht/ fest und ungebrochen/ ohne alle Gefärde und Argliſt treulich und zu ewigen Zeiten zu halten/ und soll uns auch kein einiges Recht/ weder geist- oder weltlich/ noch einige Exception, wie die immer könne genennet oder erdacht werden/ zu Retarctirung oder Restringirung me zu Hülffe kommen/ noch schützen: Zu Uhrkund und fester Haltung dessen haben wir diese Cession eygenhändig unterschrieben/ und mit unserm Secret-Insiegel bevestigen lassen. So geschehen uf unserm Königl. Residentz-Schloß zu Coppenhagen den 12. May 1658.

Friederich.

UNd wir nach beschriebene der Reiche Dännemarck/ Norwegen Räthe/ respective Reichs-Hofmeister/ Reichs-Admiral/ Reichs-Cantzler/ Lands-Dömmer in Seeland/ Stadthalter in Norwegen/ und Obrister Rentmeister/ auch Amptleute auf Callungburg/ Haltliese Closter/ Westerwick-Closter/ Ringstede-Closter/ St. Canuts-Closter/ Hagenschöen/ Wartingborg/ Aggerhuß/ Ottensee/ Aakier/ Treygewelde Callör/ Nieborg/ Dallum und Möhn/ Herr Joachim Gerstorff zu Tundbyholm/ Ritter/ Herr Ove Gödde zu Tommerup/ Ritter/ Herr Christoffer Uhrne zu Aaßmarck/ Ritter/ Herr Oluff Paßberg zu Zernitt/ Ritter/ Jurgen Seefeld zu Neß/ Herr Hanß Lindenau zu Iversnäß/ Ritter/ Herr Jurgen Brahe zu Hortholm/ Ritter/ Herr Friederich Reetz zu Tügestrup/ Ritter/ Herr Nicolaus Trolle zu Trollholm/ Ritter/ Mogens Hörcke zu Kyrgartholm. Herr Heinrich Rantzau zu Mogelkier/ Ritter/ Christian Scheel zu Fusinge/ Gustde Rosenkrantz zu Windingen/ Otto Kragge zu Woldberg/ Herr Axel Urup zu Balteberg/ Ritter/ und Peter Reetz zu Tygestrup/ haben zu mehrer und vester Haltung alles dessen/ so obstehet/ für uns und im Nahmen des gantzen Reichs/ und unser Nachkommen/ dieses wohl wissentlich und wohl bedächtlich mit unsern eyggenen Händen unterschrieben/ und angebohrnen Adelichen Pittschafften bevestiget. Anno & die, ut supra.

LXXIX.

Königs Friderici III. in Dännemarck Edictum wider den von der Cron Schweden beschehenen Friedens-Bruch/ de Anno 1659.

WIr Friederich der Dritte/ von GOttes Gnaden zu Dennemarck/ Norwegen/ der Wenden und Gothen König/ Hertzog zu Schleßwig/ Hollstein/ Stormarn und der Dithmarschen/ Graff zu Oldenburg und Delmenhorst. Thun kund hiemit/ nachdeme der König in Schweden den fürm Jahre zu Rotschild/ im Nahmen der heiligen Dreyfaltigkeit aufgerichteten/ und an unser Seiten/ mit Ubergebung so vieler herrlichen Vestungen/ Provincien und Landen/ und Uberlassung etzlicher Regimenter zu Roß/ seines Inhalts ehrlich vollzogenen Frieden/ wider gegebene Treue/ Hand und Siegel/ Königlich Wort und Verspruch/ im längst abgewichenen Monat Augusto uhrplötzlich/ ohne vorhergangene Ankündigung/ auch eintzige erhebliche Ursache aufgehoben und zernichtet/ unsere Reiche/ Fürstenthümber und Lande feindlich überfallen/ mit Brand/ Mord/ Raub/ und Plünderung gar elendig und erbärmlich zugerichtet; Er es dabey nicht bewenden lassen/ sondern uns in unser Residentz-Stadt allhier belagert/ bestürmet/ und da es durch des Allerhöchsten gerechte Beschützung/ unsere tapffere Gegenwehr/ und Unserer hohen Alliirten Assistenz nicht verhindert/ uns u. unsere gantze Familie bereits ausgerottet und vertilget. Und damit berührter König in Schweden sein vorgesetztes Ziel erreichen/ und desto eher die vorlängst affectirte absolute Beherrschung in der Ost-See und aller daran liegenden Fürstenthümer/ Stäte und Lande erlangen/ und aus unersättlicher Regiersucht alles unter seine Gewalt und Dominat bringen möchte/ hat er die Commercia in berührter Ost-See bey werendem Friedenbruch turbiret/ gehemmet und aufgehoben/ auch noch neulich dieselbe nach dieser unser Stadt öffentlich verbieten lassen/ die Schiffer aus den benachbarten Städten/ so Proviant und Vivres anhero führen wollen/ in offener See angreiffen/ in seine Vestungen aufbringen und confisciren lassen. Und ist also Handel und Wandel in unsern Reichen und nach dieser Unser Residentz-Statt ferner gäntzlich nieder zu legen und aufzuheben gesinnet/ unangesehen er kein eintzig Schiff für diesem Hafen liegen gehabt. Darumb wir dann billig bewogen und genöthiget worden/ zu Schwächung

chung unserer Feinde Macht/ aller Völcker Rechten nach/ hinwiederumb alle Zufuhr nacher dem Königreiche Schweden und darzu gehörigen Landen offentlich zu verbieten/ und unsern Admiralen/ Vice-Admiralen/ Capitainen und andern Schiffs-Bedienten/ und Officirern anzubefehlen/ alle dahin gehende Schiffe/ mit was für Wahren dieselbe auch beladen/ anzuhalten/ aufzubringen/ und nach Befindung zu confisciren. Und ob zwar denen in den benachbarten Oertern gesessenen Handels-Leuten hierdurch etwas Ungelegenheit möchte zugezogen werden/ so hoffen wir doch/ ersuchen auch darumb jedes Orts Obrigkeiten/ der Gebühr nach/ freundlich/ günstig und gnädigst/ daß sie bey jetzigen gefährlichen Zeiten ein geringes nicht ansehen/ sondern vielmehr mit dahin cooperiren/ daß durch dergleichen Mittel unsere Feinde/ zu Wiederstifftung eines ehrlichen/ sichern und beständigen Friedens mögen genöthiget und angewiesen werden. Wir erklären uns hierbey dahin/ daß unsere Intention nicht sey/ die Commercia in der Ost-See zu hemmen/ oder zu verhindern/ sondern dieselbe vielmehr an alle andere Oerther (ausgenommen Schweden/ und dahin gehörige Provincien und Lande) zu befördern und denselben ihren freyen ungehinderten Lauff zu lassen. Wornach sich männiglich zu achten und für Schaden und Ungelegenheit zu hüten. Urkundlich unter Unserm Königl. Handzeichen und Secret-Insiegel. Geben auf unser Residentz zu Copenhagen/ den 5. Martii Anno 1659.

Friedrich.

(L. S.)

LXXX.

Nordischer Friedens-Schluß zwischen der Cron Dännemarck und Schweden/ worinn man auch Schwedischer Seits sich als Hertzog zu Bremen aller Ansprüche auf die Grafschafft Delmenhorst begeben/ aufgerichtet zu Coppenhagen Anno 1660.

SEreniſſimi ac Potentisſimi Principis ac Dn. Dni. FRIDERICI TERTII, Dei gratiâ Daniæ, Norwegiæ, Vandalorum, Gothorumque Regis, Ducis Sleſvici, Holſatiæ, Stormariæ, ac Ditmarſiæ, Comitis in Oldenburg & Delmenhorſt, &c. Nos Commiſſarii, Plenipotentiarii, Olaus Parsbergius in Jernit, Eques; Axelius Urupius in Bielteberg, Eques; & Petrus Retzius in Tygeſtrup, ſupremus Theſaurarius, Præfecti Regii & Weſterwyck, Dalum & Moöna, notum teſtatumque facimus, quod quandoquid emposſt nuper Rotſchildiæ 26. Febr. 1658. inter inclyta duo hæcce ſeptẽtrionalia Regna concluſam, confirmatam & ratihabitam pacem variæ controverſiæ & ſimultates inter Serenisſimum ac Potentisſimum Principem & Dominum, Dominum *Fridericum Tertium*, Dei gratiâ Daniæ, Norwegiæ, Vandalorum, Gothorumque Regem, Ducem Slesvici, Holſatiæ, Stormariæ & Ditmarſiæ, Comitem in Oldenburg & Delmenhorſt, Regnumque Daniæ ab unà; & Serenisſimum ac Potentisſimum Principem ac Dominum, Dominum *Carolum Guſtavum*, quondam Suecorum, Gothorum, Vandalorumque Regem, Magnum Principem Finnlandiæ, Ducem Scaniæ, Eſthoniæ, Careliæ, Bremæ, Verdæ, Stetini, Pomeraniæ, Caſſubiæ & Vandaliæ, Principem Rügiæ, Dominum Ingriæ ac Wiſmariæ, nec non Comitem Palatinum Rheni, Bavariæ,

DEs Durchläuchtigsten und Großmächtigsten Fürsten und Herrn/ Herrn Friderichs des Dritten/ von GOttes Gnaden zu Dennemarck/ Norwegen/ der Wenden und Gothen Königs/ Hertzogens zu Schleßwig/ Hollstein/ Stormarn und der Ditmarschen/ Grafen zu Oldenburg und Delmenhorst/ ꝛc. Wir Gevollmächtigte/ Commissarien/ Olaus Parsberg in Jernit/ Ritter; Axel Urup in Bielteberg/ Ritter; und Peter Retz in Tygestrup/ Ober-Schatzmeister/ Königl. Ambtleute in Westerwyck/ Dalum/ und Moöna/ thun kund und bezeugen hiemit/ daß/ nachdem sich auf dem unlängsten zu Rotschild den 26. Februarii Anno 1658. zwischen diesen höchstlöblichen Nordischen Königreichen getroffenen/ geschlossenen und bestätigten Frieden/ unterschiedliche Irrungen und Mißverständnissen zwischen dem Durchläuchtigsten/ Großmächtigsten Fürsten und Herrn/ Herrn Friderich dem Dritten/ von GOttes Gnaden zu Dännemarck/ Norwegen/ der Wenden und Gothen König/ Hertzogen zu Schleßwig/ Hollstein/ Stormarn und der Ditmarschen/ Grafen zu Oldenburg und Delmenhorst/ und dem Königreich Dennemarck an einem: So dann dem auch Durchleuchtigsten/ Großmächtigsten Fürsten und Herrn/ Herrn Carol Gustav/ weyland der Schweden/ Wenden und Gothen König/ Groß-Fürsten in Finnland/ Hertzogen zu Schonen/ Eheſten/ Carelen/ Bremen/ Verden/ Stetin/ Pommern/ Caſſuben und Wenden/ Fürstens zu Rügen/ Herrens über Ingermanland und Wiß-

Juliaci, Cliviæ & Montium Ducem, beatæ nunc & glorioſiſſimæ memoriæ, Regnumque Sueciæ ab altera parte denuò ſubortæ, quæ diſſidia non ita pridem ſopita rurſum excitarunt, ac eousque propagârunt, & dilatarunt, ut inde nonſolum inter ſummemoratam S. R. M. Daniæ, & ſummè itidem memoratam S. R. M. Sueciæ glorioſiſſimæ memoriæ, apertum bellum incenſum, verum etiam ſub Sereniſſimo ejus Filio, nunc Regni Gubernacula tenente, & in hunc usque diem continuatum ſit; Eaque de cauſa Serenisſimus, Potentiſſimus Princeps ac Dn. Dn. *Ludovicus XIV.* Galliarum ac Navarræ Rex; Tùm verò Sereniſſima Respublica Angliæ; a Celſi-Præpotentes Domini, Domini Ordines Generales Fœderati Belgii, ex ſingulari affectu conſultum duxerunt, omni poſſibili modo id agere, ut bellum hoc tâm latè ſerpens ſopiretur, in que ejus locum exoptata pax, ſecuritas, & fida amicitia rurſum reduceretur ac reſtabiliretur. In eum finem aliquo abhinc tempore, proximè ſcilicet elapſo anno, ad utrasque Regias Majeſtates, Daniæ Sueciæque ablegantes plenâ poteſtate munitos ſuos reſpectivè Legatos, Commiſſarios, Deputatos, Plenipotentiarios, primum quidem ſummè memorata S. R. M. Franciæ ſuum Conſiliarium & ad S. R. M. Sueciæ Legatum Ordinarium Excellentiſſimum Dominum Hugonem Terlonium, Equitem S. Johannis Hieroſolymit. & deinceps Sereniſſima Angliæ Respublica nos ad S. R. M. Daniæ Commiſſarios & Plenipotentiarios, Excellentiſſimos Dominos, Dominum Algernonum Sidney, unum è Parlamento, & è Conſilio, Statûs. authoritate Parlamenti; & Dominum Robertum Honniwood, Equitem ex Conſilio Statûs prædicto; Tum Celſi ac Præpotentes D. D. Ordines Generales Provinciarum Fœderati Belgii, ſuos itidem Deputatos, Plenipotentiarios, Excellentiſſimos Dominos, Dominum Godofredum à Slingeland, Conſiliarium & Aſſeſſorem Urbis Dordracenæ primarium, Dominum Petrum Vogellang, Conſiliarium & Syndicum Urbis Amſtelodami, Dn. Petrum de Huybert, à Secretis D. D. Ordinum Selandiæ, nec non Dn. Wilhelmum ab Haaren, Grietmannum & Toparcham de Bilt, &c. cum mandatis, ut utrique S. R. M. ob oculos ponerent præſentium temporum conditionem, & quantum diſcrimen, quæque calamitas ſubſecutura hoc belli incendium eſſet, ni idoneis decentibus mediis maturè ſedaretur ac averteretur. Tum &, ut ad compoſitionem pacificaque conſilia

mar/ Pfaltz-Grafen bey Rhein/ in Bäyern/ Jülich/ Cleve und Berg/ glorwürdigſten Angedenckens/ und dem Königreich Schweden/ andern Theils/ von neuem ereignet/ welche Mißhelligkeiten zwar vor kurtz verrückter Zeit beygeleget worden/ ſich aber hinwiederumb ſo weit erhoben und ausgebreitet/ daß dannenhero nicht allein zwiſchen höchſtgedachter Königl. Majeſtät in Dännemarck und gleichfalls höchſterwehnter Königl. Majeſtät in Schweden lobſeeligſter Gedächtniß/ ein öffentl. Krieg entſtanden/ ſondern auch unter deren ietztregierenden Durchläuchtigſten Sohn biß auf gegenwärtige Stunde fortgeführet worden; Und um ſolcher Urſachen willen haben neben dem Durchläuchtigſten/ Großmächtigſten Fürſten und Herrn/ Herrn Ludovico XIV. König in Franckreich und Navarren/ ꝛc. Die Durchläuchtigſte Republic von Engelland und Hochmögende Herren General-Staaten der vereinigten Niederlanden aus ſonderbahrer Wohlmeynung vor rathſam ermeſſen/ auf alle thunliche Weiſe und Wege dahin zu trachten und zu arbeiten/ daß dieſer ſehr weit um ſich greiffende Krieg in der Aſchen erſtecket/ und an deſſen Statt der hocherwünſchte Friede/ Sicherheit und aufrichtige Freundſchafft wieder herbey gebracht und gepflantzet würde. Zu welchem Ende ſie dann hiebevorn/ nemlich im nächſtverwichenen Jahr an beede Kön. Kön. Maj. Maj. Dennemarck und Schweden/ Ihre reſpective Geſandte/ Commiſſarios, Deputirte uñ Plenipotentarien mit vollkoñener Macht u. Gewalt abgefertiget und zwar erſtlich höchſternannte K. M. in Franckreich Ihren Rath und Ordinari-Abgeſandten an die Kön. Maj. in Schweden/ Ihre Excellentz/ Hn. Hugonem de Terlon, Rittern St. Johannis zu Jeruſalem; darnach die Durchläuchtigſte Republic von Engelland ihre Commiſſarien und Plenipotentiarien an die Königl. Maj. in Dennemarck Ihre E. Excellentz Herrn Algeronum Sidney, einen von dem Parlament/ und Staats-Rath mit Authorität des Parlaments; und Hn. Robertum Honniwood, Rittern/ und aus vorbeſagtem Staats-Rath; Endlich die Hochmögende Herren General-Staaten der vereinigten Niederlanden/ ingleichen Ihr. Gevollmächtigte Deputirte/ Ihre Excell. Hn. Gottfried von Slingeland/ Rath und vornehmſten Aſſeſſorn der Stadt Dordrecht/ Hn. Peter Vogelſang/ Rath und Syndicum der Stadt Amſterdam/ Hn. Peter Huybert/ Secretarium der Hn. Staaten von Seeland/ wie auch Hn. Wilhelm von Haaren/ Grietmann und Erbherrn von Bilt ꝛc. mit Befehl/ daß die beyden K. K. M. M. gegenwärtiger Zeit und Läufften Beſchaffenheit vor Augen ſtelleten/ und was für groſſe Gefahr Jammer und Elend auf dieſes Kriegs-Feuer erfolgen würde/ wofern es nicht durch fügliche und zulängliche Mittel zeitlich gedämpffet und abgewendet

lia permoverent, & quo tantò magis ſalutare hoc pacis negocium promoveretur, ſuorum Dominorum & Principalium Interpoſitionem & Mediationem offerrent. Quapropter poſtquam ſummè memorata S. R. M. Daniæ, Rex noſter Clementiſſimus, inductus altè memoratorum Fœderatorum ſuorum ſedulis & amicis perſuaſionibus, tum proprio, quo ferebatur, motu ac deſiderio deponendi hujus belli & obtinendæ ſecuræ duraturæque pacis, nec non firmandæ fidæ amicitiæ & bonæ correſpondentiæ cum S. R. M. Sueciæ glorioſiſſimæ memoriæ, vicino quondam & amico ſuo, in poſterũ colendæ, tam ſalutari & Chriſtiano conſilio & oblatæ meditationi aures pronas & aſſenſum præbuit, S. R. M. glorioſiſſimæ memoriæ, Sueciæ quondam Rex, ad id ſe induci ſivit, cum altè memoratorum Fœderatorum ſuorum ſedulis & amicis perſuaſionibus, tum proprio, quo ferebatur motu ac deſiderio deponendi hujus belli, & obtinendæ ſecuræ duraturæque pacis, nec non firmandæ fidæ amicitiæ & bonæ correſpondentiæ cum S. R. M. Daniæ, vicino ſuo Domino noſtro clementiſſimo, inpoſterum colendæ, & altè memorata moderna S. R. M. Sueciæ, divi parentis veſtigiis inſiſtens, ejusque proni in pacem animi exemplo, nihil magis expetiit, aut cordi ſibi eſſe ſivit, quam ut omnes, quæ inter duo Septentrionalia hæc Regna enatæ ſunt, controverſiæ ſæpe memoratorũ S. R. M. Fœderatorum induſtriâ ac cooperatione, funditus omninò tollantur, & firma, vera ac perpetua pax vicisſim ſanciatur. Ideirco factum eſt, ut congreſſus inter utriusque Regni Commiſſarios & Plenipotentiarios conſtitueretur, & nos ſupra-ſcripti cum ſumme memoratæ S. R. M. Regnique Sueciæ Comiſſariis Plenipotentiariis, Illuſtribus Dominis, Domino Scheringio Roſenhan, Libero Barone in Icalaburg, Domino in Torpa, Tyſta Engelholm & Hagen, ſumme memoratæ S. R. M. Regnique Sueciæ Senatore, Conſiliario Cancellariæ & ſummo Præfecto arcis Holmenſis, ut & Judice Provinciali Sudermanniæ, &c. Dno. Stenone Bielke, Libero Barone in Corpo, Dn. in Gæddeholm Gröllöen & Tangâ itidem altiſſimè memoratæ S. R. M. Regnique Sueciæ Senatore Admirali, & Collegii Admiralitatis Cancellariæq; Conſiliario, convenimus; ubi poſt Procuratoriorum, Plenipotentiarumque noſtrarum tabulas, mutuò perluſtratas, easque legitimas repertas & ritè invicem permutatas, Pacificationis hoc Negocium aggreſſi ſumus, proponentes nobis Inſtrumentum Pacis

wendet werden ſolte. Uber das auch/ daß Sie dieſelbe zu gütlicher Beylegung und friedfertigen Rathſchlägen anfriſchen und bewegen/ wie nicht weniger damit ſolch heylſam Friedens-Werck deſto mehr befördert würde/ Ihrer Herren und Principalen Vermittelung offeriren und anbieten ſolten. Derowegen/ nachdem höchſtermeldte Königl. Majeſtät in Dennemarck/ unſer allergnädigſter König/ ſo wohl auf hochgedachter Ihrer Bunds-Verwandten fleißiges und freundliches Zuſprechen und Bereden/ als auch aus eigenwilliger Bewegung und Begierde/ zu Hintlegung dieſes Krieges und Erhaltung eines ſichern und beſtändigen Friedens/ wie auch mit der Königl. Majeſt. in Schweden glorwürdigſten Andenckens/ ihrem ehedeſſen lieben Nachbarn und Freund/ eine aufrichtige Freundſchafft zu bekräfftigen/ und gute Correſpondentz ins künfftige zu pflegen/ ſich geneigt und willfährig erklärt; hat ſich auch die Kön. Maj. in Schweden Chriſtſeel. Gedächtniß dazu bewegen und leiten laſſen/ ſo wohl auf hocherwehnter dero Bundsverwandten fleißiges und freundl. Zuſprechen uñ Bereden/ als auch aus eigenwilliger Bewegung und Begierde/ dieſen Krieg hinzulegen/ einen ſichern beſtändigen Frieden zu erhalten/ aufrichtige Freundſchafft zu befeſtigen/ und gute Correſpondentz mit der Kön. Maj. in Dennemarck/ Ihrem lieben Nachbarn/ unſerm allergnädigſten Herrn/ ins künfftige zu pflegen/ ſo hat auch höchſtgedachte jetzige Kön. Maj. in Schweden in Ihres ſeel. Herrn Vaters Fußſtapffen trettend/ und nach deſſen Fried-begierigen Gemüts Exempel nichts mehr gewünſchet/ oder Ihr angelegen ſeyn laſſen/ als/ daß alle zwiſchen dieſen beeden Nordiſchen Königreichen entſtandene Widerwertigkeiten und Irrungen/ vermittelſt offerwehnter Königl. Bundsverwandten treuepferigen Beiſſes und Cooperation, von Grund aus allerdings aufgehebet/ und ein feſter/ ſicherer und ewigwährender Friede geſtifftet werden möchte. Dahero hat es dahingelanget/ daß man zwiſchen beeder Königreiche Commiſſarien und Plenipotentiarien eine Zuſammenkunfft angeſtellet/ und wir obgeſchriebene mit und neben höchſtged. Kön. Maj. und Reich Schweden Gevollmächtigten Commiſſariis, den Hoch- und Wohlgebohrnen Herrn/ Herrn Schering Roſenhan/ Freyherr in Icalaburg/ Hn. in Torpa/ Tyſta/ Engelholm u. Hagen/ höchſterwehnter K. M. u. Reich Schweden Senatorn/ Cantzley-Rath/ Oberhauptmañ des Schloſſes Holm und Landrichter zu Sudermann ꝛc. Hn. Steno Bielke/ Freyherrn in Corpo/ Hn. in Gäddeholm/ Gröſſöen u. Tänga/ gleichfalls höchſtberührter K. M. u. Reiche Schweden Senatorn, Admiraln der Admiralität und Cantzley-Rath zuſammen verfügten/ allwo wir nach eines und andern Theils erſehenen/ richtig befundenen/ und gebührend gegen einander ausgewechſelten

Rotschildianæ, per omnes suos articulos percurrendum, eo quidem fine ac intentione, ut isti Tractatui, tanquam Fundamento sive basi, novam hanc Pacificationem superstrueremus, & experiremur, quomodo omnia & singula ita peragerentur, ut ritè sibi invicem respondere, & ad præsentium temporum conditionem adaptari & confirmari possent. Quo in negotio etiam supra nominati Domini Mediatores summam suam diligentiam, magnam industriam, prudentiam, & indefessam curam ac laborem tamdiu & sine tædio adhibuerunt, ut rem eò produxerint, ut jam prædictum Pacis Rotschildianæ Instrumentum diligenter pervolverimus, quicquid in illo præsenti tempori convenire, & ex æquo respondere deprehensum fuit, invariatum retinuerimus, probaverimus, confirmaverimus, quicquid verò mutatione aliqua indigere visum erat, necessariis explicationibus, limitationibus, additionibus & restrictionibus adhibitis, præsenti tempori negociorumque constitutioni ita adaptaverimus, ut tandem, Divinâ favente gratiâ, nomine S. S. R. R. M. M. eorumque Successorum & Regnorum Daniæ & Sveciæ, mutuo beneplacito conventum sit in hæc Pacta & Articulos, qui seqvuntur:

Vollmachten und Gewalts-Brieffen / dieses Friedens-Werck angetreten / das Rothschildische Friedens-Instrument vor uns genommen / und alle dessen Articul durchgangen haben / zwar zu solchem Ende und Zweck / damit wir auf selbigem Tractat / als dem Fundament uñ Grundvest / diese neue Friedenshandlung baueten / und versuchten / wie alles und jedes dergestalt verhandelt würde / damit sich eines auf das andere schicken / und nach gegenwärtiger Zeiten Beschaffenheit eingerichtet und bestättiget werden könte. In welchem Geschäffte auch obbenannte Herren Mediatores ihren besten Fleiß / grosse Bemühung / Vorsichtigkeit und unnachläßige Sorge und Arbeit so lang und unverdrossen angewendet / biß sie die Sache dahin gebracht / daß wir vorbemeldtes Rothschildisches Friedens-Instrument fleißig durchsuchet / was sich in demselben / jetzigem Zustand gemäß / und übereinstimmend befunden / unverändert behalten / beliebet und bestättiget / was uns abereine Veränderung vonnöthen zu seyn bedüncket vermittelst nothwendiger Erklärung / Unterscheidungen / Zusätzen und Beschrenckungen / solches / nach instehenden Läufften und der Sachen Bewandtniß also eingerichtet haben / daß nun sich endlich / durch GOttes gnädigen Beystand / und Verleihung / im Namen Ihrer Königl. Königl. Maj. Maj. dero Nachkommen und Königreiche Dennemarck und Schweden mit beederseits gutem Belieben nachfolgender Puncten und Articul verglichen.

I.

Primum sit inter utrumque Regem, & eorum Successores, Regna, Ditiones, Consiliarios, Ministros, Subditos & incolas Daniæ, Norwegiæ ac Sveciæ, firma, perpetua & nunquam revocanda Pax, ita quidem, ut omnes inposterum suspiciones, siniſtræ voluntates, dissidia, discordiæ, inimicitiæ, ac bella sopita ac sublata sint; Tum & quæ ab utraque parte, tàm antea, quàm durante hoc bello, acta fuerint, beneficio generalis & ad quos vis pertinentis amicitiæ, mutuâ animorum benevolentia, concordia & fida vicinitas restauretur & conservetur; ita ut alter alterius commodum, verbis ac factis, non secus ac proprium, promoveat ac defendat, ut quicquid alterius Personæ, Regimini, Regnis, Ditionibus ac Subditis in damnum aut præjudicium cedere possit, avertere studeat, &, quantum in se positum, impediat.

I.

Erstlichen soll zwischen beeden Königen und deren Nachkommen / Königreichen / Landen / Räthen / Potenten / Unterthanen und Inwohnern / zu Dennemarck / Norwegen und Schweden / ein beständiger / ewiger und unwiderrufflicher Friede / der gestalt zwar / daß hinfüro aller Argwohn / Verdacht / Widerwille / Mißhelligkeiten Zwietracht / Feindschafft u. Krieg gäntzlich getilget und aufgehebt; So dann / was von beeden Theilen / so wol hiebevorn / als in währendem diesem Krieg gehandelt worden / vermög allgemeiner durchgehender Freundschafft / eine wohlgeneigte Zusammensetzung der Gemüter / Einträchtigkeit und getreue Nachbarschafft wieder gepflantzet und erhalten werde; Also / daß einer deß andern Nutz und Frommen mit Worten und Wercken nicht anders / als seine eigene Wolfarth / befördere und handhabe / und was nur des andern Person / Regierung / Königreichen / Herrschafften und Unterthanen zu Schaden und Nachtheil gereichen mag / abwenden / und / so viel an̄ Jhme ist / verhindern helffe.

Ewiger u. unwiderrufflicher Friede zwischen Dennemarck u. Schweden.

II.

Et ut hæc eò meliùs fieri possint, mutuaque confidentia inter utrosque Reges, & eorum Regna Daniæ & Sveciæ foveatur & conservetur, ab utraque parte tollantur, ac rejiciantur omnes Confœderationes cùm aliis Potestatibus, Regibus, Principibus, Statibus ac Rebuspublicis, quibuscunque in alterius partis detrimentum aut noxam initæ & sanciæ. Sicut etiam inposterum una pars contra aliam nulla fœdera feriat, nec alterutrius hostibus ullo modo, aut sub quovis prætextu, succurrat, & auxilium mittat.

II.

Und damit solches desto besser geschehen möge / und allerseits gutes Vertrauen zwischen beeden Königen / und Dero Reiche Dännemarck und Schweden gestifftet und erhalten werde / so sollen von beeden Theilen alle mit anderen Potentaten / Königen / Fürsten / Ständen und Republicen / wer die auch seyn / zu deß andern Theils Schaden und Beängstigung eingegangene und aufgerichtete Verbündnissen abgethan und aufgehebt werden. Gleichwie auch fürterhin ein Theil wider den andern keine Bündniß machen / noch deß andern Feinden auf einige Weise und Weg / unter was Vorwand es auch seyn mag / Hülffe leisten und schicken solle.

Bündniß zu deß andern Schaden eingangen / sollen cassirt werden.

III.

Conventum quoque ac concluſum est, ut omnes S. R. M. Sveciæ, ejusdem Subditis & Incolis tàm ipsius Sveciæ, quàm subjacentium Provinciarum, Regionum ac Urbium, sine omni exceptione propriæ, sive sint armatæ, sive non armatæ, sive sint parvæ sive magnæ, cum mercibus cujuscunque generis, quas vectant, sine discrimine, non solùm in Oresunda & freto Balthico, ab omnibus vectigalibus, inquisitionibus, visitationibus, detentionibus, aliisque molestiis ac oneribus, quocunque demum nomine venire queant, liberæ ac immunes; sed & nullatenus obstrictæ esse debeant, ut secum habeant, vel monstrent certificationes quasdam de mercibus impositis, si tantummodò S. R. M. Daniæ telonio, Helsingoræ & Neoburgi, legitimas suas salvi passus nautici literas exhibeant & ostendant. Verum cum bonis istis atque mercibus, quæ quidem ad S. R. M. Ejusdemque Successorum Subditos & Incolas, tàm in Svecia ipsa, quàm in omnibus aliis Sveciæ subjacentibus Provinciis, Regionibus ac Urbibus spectant atque pertinent, sed peregrinis navibus impositæ sunt, eadem inposterum ratio, quantum certificationes concernit, juxta tenorem Pactorum Bromsebroensium, obtineat & observetur: in eum quidem sensum, ut, si tantummodò legitimas suas certificationes ostenderint, tunc sine impedimento, detentione, interdicto, aut vectigalium exactione, quocunque demum modo per Oresundam ac fretum Balthicum, ultro citroque liberè transire possint. Ast bona Svedica peregrinis navibus imposita, quæ legitimas certificationes suas ostendere nequeunt, vectigali in freto Oresundico ac Balthico obnoxia sint & subjecta.

III.

Es ist auch verglichen und geschlossen worden / daß Jhr. Kön. Maj. zu Schweden Dero Unterthanen und Einwohnern / so wohl in Schweden selbst / als Dero unterworffene Provintzien / Landen und Städten unwidersprechlich zuständige eigene Schiffe / sie seyen mit Kriegsrüstung und Waffen versehen oder nicht / klein oder groß / mit allen und jeden Wahren / die sie führen / ohne Unterschied / nicht allein im Sund und in der Ost-See / von allen Zöllen / Inquisitionen / Besichtigungen / Aufhaltungen und andern Beschwerden und Auflagen / sie mögen Namen haben / wie sie wollen / frey und unbeläſtiget; sondern auch keines Wegs verbunden seyn sollen / daß sie Fahrbrieff oder Schein über die eingeladene Wahren bey sich haben / oder vorlegen / wann sie nur Jhr. Kön. Majest. von Dennemarck Zollstadt zu Helsingör und Neuburg ihre ordentliche rechtmäßige Schiff-Päſſe vorzeigen und aufweisen. Aber mit denjenigen Gütern und Wahren / welche zwar Jhrer Königl. Maj. und Dero Nachkommen / Unterthanen und Jnwohnern / so wohl in Schweden selbst / als in allen andern dem Königreich Schweden unterworffenen Provintzien / Ländern und Städten zugehören / jedoch auf fremden Schiffen eingeladen seynd / soll es hinfüro auf gleiche Weise / so viel die Certification und Bescheinigungs-Brieffe betrifft / nach Jnhalt der Bromsebroischen Verträge / gehalten und in acht genommen werden: und zwar in solchem Verstand / daß / wann sie nur ihre Bescheinigung werden vorgewiesen haben / sie alsdann unverhindert / unaufgehalten / ohne Verbot und Zoll-Abforderung / in alle Wege durch den Sund und die Ost-See hin und wieder frey paßiren mögen. Die Schwedische in fremde Schiffe eingeladene Güter aber / welche keine rechtmäſſige Bescheinigung aufweisen können / sollen dem Zoll in dem Sund und Ost-See unterworffen seyn.

Schwedische Schiffe und wie es mit denselben zu halten.

IV.

Qvemadmodum per pacta Rotschildensia Anno 1658. die 24. Febr. concluſa à S. R. M. Regno-

IV.

Gleichwie durch die Anno 1658. den 24. Febr. geschlossene Rotschildische Verträge von der K. Maj. Städte /

Die übergabe der

Regnoque Daniæ S. R. M. Regnoque Sveciæ cessa est Arx & præfectura Bahusiensis; ut & Scania, Bleckingia & Hallandia Provincia, cum omnibus ejus appertinentibus Urbibus & Castellis, Insulis, Scopulis, cum Huena Insula, postmodum quoque cessâ, cum omnibus aliis Superioritatibus, Præeminentiis, Regalibus, Jurisdictionibus, tàm Ecclesiasticis quam secularibus, bonis, & appertinentiis, censu, proventibus, vectigalibus, reditibus, ac juribus, tàm mari quàm terrâ, quocunque nomine veniant, sic ut Daniæ ac Norwegiæ Reges antehac eadem possederunt, Regno Sveciæ inposterum incorporanda in perpetuam & nunquam turbandam possessionem, quemadmodum peculiares Cessionales literæ datæ Haffniæ 24, Febr. 1658. à S. R. M. & Senatoribus Regni Daniæ subscriptæ & signatæ id amplius declarant: Ita hisce planè confirmatur, & omni modo corroboratur earum Provinciarum, Regionum, Præfecturarumque Cessio, ut dictæ Provinciæ, Regiones ac Præfecturæ cum omnibus eò pertinentibus Urbibus, Arcibus & Castellis, Insulis, Scopulis, Superioritatibus, Præeminentiis, Jurisdictionibus, & omnibus Juribus, quemadmodum suprà memoratum est in S. R. M. Ejus Successorum Regnique Sveciæ sempiterna & inperturbatà possessione nunc & perpetuò maneant.

Majest. und Cron Dennemarck das Schloß und Amt Bahusen der Königl. Maj. und Cron Schweden cedirt und übergeben; ingleichen Schonen, Bleckingen und Halland die Provintz/ mit allen dero zugehörigen Städten/ Vestungen/ Insulen und Klippen/ neben der Insul Wien/ hernacher auch abgetreten worden/ mit allen andern Obrigkeiten/ Hoheiten/ Regalien/ Botmäßigkeiten/ so wohl geist- als weltlichen Gütern und Zugehörungen/ Zins/ Gefällen/ Zöllen/ Einkünfften und Rechten/ zu Wasser und Land/ wie die Namen haben mögen/ als solche die Könige in Dennemarck und Norwegen hiebevorn im Besitz gehabt/ dem Königreich Schweden hinfüro zu ewiger und ohnverbrüchlicher Possession einzuverleiben/ massen die sonderbaren Ubergabs-Briefe unterm dáto Coppenhagen den 24 Februarii 1658. von Ihrer K. Maj. und denen Senatoren deß Königreichs Dennemarck unterschrieben und besiegelt/ dasselbe mit mehrerm ausweisen: Also wird solche Ubergabe bemeldter Provintzien/ Länder und Aempter hiemit allerdings bestättiget u. bekräfftiget/ daß eben diese Provinzien/ Länder und Aemter mit allen dahin gehörigen Städten/ Schlössern und Vestungen/ Insuln/ Klippen/ Obrigkeiten/ Hoheiten/ Botmäßigkeiten und allen Rechten/ wie obgemeldt/ in Ihrer Königl. Maj. dero Nachkommen und Königreich Schweden ewigem und unbeeinträchtigtem Posses jetzt und immerdar verbleiben sollen.

Schlösser u. Aemter in Rothischild Vertrag/ wird bestättiget.

V.

Et siquidem ex re visum, ut, quod conventionem de Insulâ Bornholmiâ attinet, separato Recessui inseratur; id circo conclusum est, ut iste Actus sive Recessus ejusdem sit vigoris, & roboris, ac si verbotenus hîc comprehensus êsset, & ut ab utriusque S. S. R. R. M. M. ratificetur, atque juxta reliqua pacta & conventa inviolabiliter observetur.

V.

Und sintemal man vor thunlich erachtet/ daß/ so viel den Vertrag wegen der Insul Bornholm anbelanget/ solches einem absonderlichen Receß einverleibet werde; als ist geschlossen worden/ daß die Handlung oder Receß eben diejenige Krafft und Würckung haben solle/ als wann sie von Worten zu Worten hierinnen begriffen wäre/ und daß solche von beeden Kön. Kön. Maj. Maj. genehm gehalten/ und nach den übrigen Verträgen und Handlungen unverbrüchlich beobachtet werden solle.

Wie es mit der Insul Bornholm zu halten.

VI.

Quandoquidem etiam ignium nocturnorum, qui inter Schagam & Falsterboö, non sine ingenti navigantium commodo instituti sunt, quidam in S. R. M. Daniæ ditionibus, sumptibus & impensis S. R. M. Daniæ; quidam verò in ditionibus S. R. M. Sveciæ, Ejus impensis ali debent, istorumque ignium nomine vectigal quoddam, à singulis navibus præternavigantibus S. R. M. Daniæ solvitur. Conventum est, quod in refusionem sumptuum, qui alendis dictis ignibus impenduntur, & ad compensandas ex æquo impensas, S. R. M. Daniæ obstricta erit, annuatim expendere summam 3500. Imperialium, ejus summæ dimidium singulis semestribus S. R. M. Sveciæ Ministro, Helsingoræ & Elsenburgi

VI.

Nachdemmalen auch von denen Nachtfeuern/ welche zwischen Schagen und Falsterboö/ nicht ohne grossen Nutzen der Vorbeyschiffenden angestellet seynd/ etliche in der Kön. Maj. zu Dennemarck Gebiet auf Dero Unkosten/ etliche aber in Ihrer Königl. Maj. in Schweden Gebiet/ auf deroselben Kosten unterhalten werden müssen/ und solcher Feuer halben von jedwedern vorbeygehenden Schiffen Ihr. Königl. Maj. in Dennemarck ein gewisser Zoll bezahlet wird/ als ist verglichen/ daß zu Wiedererstattung solcher auf Unterhaltung berührter Feuer gehenden Unkosten/ und selbige nach billigmässiger Gleichheit zu tragen/ Ihre Königl. Maj. in

Nachtfeuer zwischen Schagen und Falsterboö.

gi adnumerabitur. Ita tamen, ut S. R. M. Regnumque Sveciæ, nec inde, nec quacunque aliâ de causa, aut quocunque prætextu, ullum jus, vectigal, aut tributum aliquod in Oresundico freto imperandi aut exigendi prætendat.

in Dennemarck schuldig seyn soll/ jährlich eine Summa von 3500. Reichsthalern herzuschiessen/ von welcher Summen die Helffte alsdann alle halbe Jahr Ihr. Kön. Maj. in Schweden Beamten zu Helsingör oder Elsenburg ausgezahlet werden solle. Jedoch also/ daß Ihr. Königl. Majest. und Reich Schweden weder dahero/ noch aus einiger andern Ursach/ unter was Prætext es seyn möge/ einig Recht/ Zoll oder Anlag in dem Sund zu gebieten/ und zu erfordern befugt seye.

VII.

Conventum quoque est, ut quotiescunque Svecicarum bellicarum navium una pluresve, majores sive minores, fretum Oresundicum transeant, è regione arcis Cronenburgensis tesseram Svecicam tormentorum explosione edant, ac vicissim Danicâ tessera, ab arce editâ, similiter honorentur: Sed & navium Danicarum bellicarum, una vel plures, per fretum transeuntes, itidem ante Helsingburgi arcem tesseram Danicam tormentorum explosione edent, & similiter ipsâ tesserâ Svedicâ ab arce vicissim honorabuntur. Sin verò acciderit, ut naves Danicæ Svedicæque vel in mari aut in portubus sibi occurrant, vel invicem se ibi offendant, quo demum numero ab una altera parte fuerint, nullæ ex iis renebuntur velum velave supremi mali demittere, verùm consvetâ tantùm tesserâ, juxta usum, qui antehac obtinuit, mutuò se amicabiliter salutabunt.

VII.

Worbey auch bedingt und verabschiedet/ daß/ so offt ein oder mehr grosse oder kleine Schwedische Kriegs-Schiffe durch den Sund gehen und paßiren/ solche/ gegen dem Schloß Cronenburg über/ das Schwedische Los/ mit Losbrennung der Stücke/ geben/ und hingegen mit dem Dänischen Los/ so auf dem Schloß zu thun/ gleicher Gestalt geehret werden sollen: Hinwiederum da ein oder mehr Dänische Kriegs-Schiffe durch den Sund gehen/ sollen selbige das Dänische Los vor dem Schloß Helsingburg/ mit Lösung der Stücke geben/ und dergleichen Ehr mit dem Schwedischen Los vom Schloß dargegen gewärtig seyn: Da es sich aber zutrüge/ daß die Dänische und Schwedische Schiffe entweder in der See oder See-Häfen einander begegneten/ oder daselbsten einander antreffen/ in was Anzahl selbige von einer oder andern Seiten seyn möchten/ sollen keine von denselben gehalten seyn/ ein oder mehr Segel am obersten Mastbaum streichen zu lassen/ sondern allein mit dem gewöhnlichen Los/ wie es vor diesem gebräuchlich gewesen/ freundlich einander grüssen.

Welcher Gestalt beederley Schiffe im Sund und anderswo sich mit drey Los zu verhalten.

VIII.

Quandoquidem continget, ut alterutrum Regnum Copias militares navesque armatas, ex Oceano in mare Balthicum, vel inde in Oceanum transferre & mittere, atque numerus earum justè suspicionem quandam creare possit, conventum atque concordatum est, quod siquidem Copiæ militares, quæ simul transportantur, excedant mille ducentos, naves verò bellicæ superent numerum quinarium, tribus ad minimum hebdomatibus utrinque id prævià notificatione, & quidem à S. R. M. Daniæ Helsenburgi tantùm; S. R. M. Sveciæ verò Helsingoræ aut Neoburgi absque ulla notificatione facienda, quando sive Copiæ, sive naves bellicæ per fretum Balthicum transeunt, significandum sit, priusquam advenient.

VIII.

Dafern es sich begeben würde/ daß einer oder der ander von beeden Königen Kriegs-Völcker und dero mit Waffen ausgerüstete Schiffe ausser der offenbaren See in die Ost-See/ oder von dannen in die offenbahre See übersetzen und schicken wolte/ und die Anzahl derselben nicht unbillig einigen Argwohn und Verdacht erwecken könte/ deßwegen ist die Abrede und Vereinigung dahin beschehen/ daß im Fall solche Kriegsvölcker/ welche zugleich übergesetzt werden/ sich über 1200. Köpffe erstrecken/ der Kriegsschiffe aber mehr als fünffe seyn würden/ solches aufs wenigste 3. Wochen/ beederseits/ und zwar von Königl. Maj. zu Dennemarck allein vermittelst vorgehender Notification zu Helsenburg; von Königl. Maj. in Schweden aber zu Helsingör oder Neuburg ohne einige Notification, wann entweder die Völcker oder Kriegs-Schiffe durch die Ost-See gehen/ ehe sie ankommen/ angedeutet werden soll.

Kriegs-Schiffe sollen Certificationes auf weisen.

IX.

IX.

IX.

Cedítur etiam à S. R. M. ejus Succeſſoribus, Regnoque Daniæ S. R. M. ejusque Succeſſoribus ac Regno Sveciæ omnis Jurisdictio, tàm Eccleſiaſtica quam ſecularis, in quantum eandem habuit, ſuper bona quædam in Principatu Rugiæ ſita.

IX.

Ebenmäßig wird von Ihrer Königl. Maj. dero Nachkommen / und Reich Dennemarck / der Königl. Maj. dero Nachfolgern und Reich Schweden / alle ſo wohl geiſt- als weltliche Jurisdiction und Bothmäßigkeit / ſo weit Sie dieſelbe gehabt / über etliche in dem Fürſtenthum Rügen gelegene Gütter abgetreten und übergeben. Von Dennemarck wird die Jurisdiction über etliche Güter in Rügen an Schweden übergeben.

X.

Pari modo conventum eſt, ut quicquid reſiduum eſt ex ſumma, pendendâ propter onus ſalis, quo tres Svedicæ in freto Oreſundico ſub initium prioris belli detendæ naves, oneratæ fuerunt, ſecundum liquidationem Haffniæ poſteà factam, exſolvatur, eaque de cauſa ita transactum, ut R. M. Daniæ, intra anni & diei ſpacium, prædictam reſtantiam per certos, & qui ſolvendo ſunt mercatores, Hamburgi ei adnumeret, quem S. R. M. Sveciæ ad eam ſummam accipiendam ordinaverit.

X.

Gleicher Geſtalt hat man ſich vereiniget / daß der gantze Ausſtand von derjenigen Summen / ſo man für die Saltz-Laſt zu entrichten gehabt / damit drey Schwediſche in dem Sund zu Anfang des hiebevorigen Kriegs aufgehaltene Schiffe beladen geweſen / nach der zu Coppenhagen letztmals gemachten richtigen Abrechnung / bezahlt werden ſoll / weßwegen man ſich dahin verglichen / daß die Königl. Maj. in Dennemarck innerhalb Jahr und Tag vorbeſagten Hinderſtand durch gewiſſe Kauffleute / ſo der Zahlung halber geſeſſen zu Hamburg demjenigen auszahlen laſſen ſollen / welchen die Kön. Maj. in Schweden ſolche Summen zu empfahen dahin abordnen wird. Der Hinterſtand der Bezahlung wegen der abgenommenen Saltz Laſt ſoll zu Hamburg bezahlet werden.

XI.

Omnes præterea Nobiles, qui in ceſſis Provinciis, terris ac præfecturis bona poſſident, & ibi habitant, obnoxii erunt, & tenebuntur S. R. M. Ejusque Succeſſoribus ac Regnis Sveciæ homagium ſuum ac fidelitatis juramentum præſtare, ſeque ad debitam obedientiam, fidelitatem & obſervantiam obſtringere, quemadmodum olim Regibus Daniæ obligati fuerunt. Eundem in modum omnes reliqui in prædictis Provinciis habitantes, tàm Eccleſiaſtici quàm Seculares, Cives & Agricolæ, ab hac die S. R. M. Ejusque Succeſſoribus ac Regnis Sveciæ tantum & in perpetuum obligati erunt, & omnes præpoſiti ac Sacerdotes ſequentur illum Epiſcopum, Superintendentem & Conſiſtorium, cui vel quibus S. R. M. id committet ac injunget.

XI.

Ferner ſollen alle Edelleute / die in denen abgetrettenen Provintzien / Landen und Aemtern Ihre Güter haben / und allda wohnen / ſchuldig ſeyn / Ihr. Königl. Maj. dero Nachfolgern und Reiche Schweden den Eid der Treu zu leiſten / und ſich zu gebührendem Gehorſam und Schuldigkeit zu verpflichten / auf Art und Weiſe / als ſie vorhero den Königen in Dennemarck obligirt waren. Und auf ſolche Maß ſollen auch alle übrige Innwohner der beneldten Provintzien / ſo wohl geiſtliche / als weltliche / Bürger und Bauern / von dieſem Tag an Ihrer Königl. Maj. dero Nachfolgern und Reiche Schweden allein / und zu ewigen Zeiten verpflichtet ſeyn / alle Pröbſte und Prieſter auch ſollen demjenigen Biſchoff / Superintendenten und Conſiſtorio folgen / dem oder denen es Ihr. Kön. Maj. auftragen und anbefehlen wird. Die Edelleute in den abgetrettenen Landen ſollen zu Leiſtung des Eids der Treu und Gehorſams verhanden ſeyn.

XII.

E contrario à S. R. M. Regnisque Sveciæ promiſſum fuit, quod omnes Status, ſive Nobiles, ſive Ignobiles, ſive Eccleſiaſtici, ſive Seculares, ſive Cives, ſive Agricolæ, iſtarum Daniæ Norwegiæque Provinciarum ac Præfecturarum, quæ mediantibus hiſce Tractatibus fuerant ceſſæ, bona ſua ac proprietates, quæ vel hæreditatis, emptionis, permutationis aut oppignorationis titulo, ante bellum eis competiverunt, vel à Regno ſeu privatis invicem jure acceperunt, retinere debeant, & ita quidem, ut in poſterum quoque plena facultas ipſis maneat bona illa ſeu proprietates poſſidendi, utendi, fruendi, retinendi, ut & alienandi, vendendi aut permutandi, ſicut olim obtinuerunt. Similiter retinebunt conſuetæ ſua Jura, Leges, & ſuper bonis ipſorum ac prædiis Dominicis antehac obtenta Jura, Privilegia & Immunitates, cujusmodi ſunt Bircæ vitæ ac manus, ut & Patronatus, ſecundùm Provinciæ Leges ac Conſtitutiones, Jura, ſine omni impedimento & turbatione; in quantum tamen illa non contrariantur, vel pugnant cum Legibus fundamentalibus Regnorum Sueciæ, cum quibus ſcilicet ceſſæ hæ Provinciæ ac Præfecturæ in perpetuum poſthac adunientur & conſociabuntur. Quicquid in Provinciis conceſſis Lege, Judicio aut Jure deciſum, aliisque legitimis modis direptum & ad finalem litis proceſſum perductum eſt, illud omne poſthac penitus & modis omnibus immotum permanebit. Ut etiam appareat S. R. M. Sueciæ ex ſingulari gratia & indulgentia malle eorum conditionem meliorem reddere, quam diminuere, promiſſum fuit, ut omnes Nobiles, qui S. R. M. ac Regnorum Sueciæ Jurisdictioni ſeſe omninò ſubjecernit, quoad perſonas illorum, utantur omnibus illis Prærogativis & Privilegiis, quibus S. R. M. Regnique Sueciæ ſubditi & indigenæ Nobiles fruuntur, ut videlicet in Equeſtrem Curiam Nobilium Sueciæ recipiantur, admittanturque, & æquali cum iis ferendi voti Jure gaudeant, ſecundum primam, ordinandæ Equeſtris Curiæ, Conſtitutionem; Idque ita quidem, ut quotquot Nobilium probare poſſint, ſe aut Majores ſuos Senatorio munere in regno Daniæ functos fuiſſe, eâ Prærogativa honorandos ſe ſciant, ut in ſecundam Claſſem Equeſtris Sveciæ ordinis admittantur: Cæteri vero juxta Equeſtris Curiæ Ordinantiam recipiantur, atque ita planè hoc ipſo in Nobiles Svecos cooptabuntur, uſuri pari cum cæteris Nobilibus Succis acceſſu & admiſſione ad beneficia ac honores, quam primum ſeſe capaces ejus rei declaraverint. Similiter promiſit S. R. M. Sueciæ non minus curaturam ſeſe, cæterorum Ordinum in ceſſis hiſce Provinciis, terris ac Præfecturis commoda & conditiones ad conſervanda eorum antiqua Privilegia & Libertates, ſine impeditione, aut turbatione ulla, ita ut illi, ſi in fidelitate & debita devotione erga S. R. M. Sueciæ perſeverant, ſpem certam conditionis eorum meliorandæ habere debeant, & ſimiliter pa-

XII.

Dargegen iſt von Ihrer Kön. Majeſt. und Reiche Schweden verſprochen worden / daß alle Stände / ſie ſeyé edel oder unedel / geiſtl. oder weltlich / Bürger oder Bauern / in denen Däniſchen und Norwegiſchen Provintzien / und Aemtern / ſo vermittelſt dieſer Tractaten abgetreten werden / ihre Güter und Eigenthüme / die ihnen entweder durch Erbſchafft / Kauff / Tauſch oder Pfandsweiſe vor dem Krieg zugehöret / oder die ſie vom Reich oder Privat-Perſonen / mit Recht an ſich gebracht / ſollen behalten / und zwar dergeſtalt / daß ihnen ins künfftige die vollkommene Macht / ſolche Güter und Eigenthümer Alle Innwohner der abgetrettenen Provintzien ſollen bey ihren Gütern / Rechten und Gerechtigkeiten gelaſſen werden.

mer zu beſitzen / zu gebrauchen / zu genieſſen / zu behalten / wie auch zu veräuſſern oder zu vertauſchen / verbleiben ſolle / wie ſie ſolche vorhero gehabt. Gleicher maſſen ſollen ſie auch ihre gewöhnliche Rechte / Geſetze / und ehedeſſen über ihre Güter und Herrligkeiten erlangte Privilegia und Freyheiten behalten / derengleichen ſich zu Birza über das Leben und Hand befindet / wie auch die Jura Patronatûs, nach der Provintz Geſetz u. Ordnungen / ohne alle Hinderniß u. Betrübung / doch ſofern dieſelben denen Fundamental-Geſetzen der Reiche Schweden nicht zu entgegen ſind / als mit denen Reichen dieſe abgetretene Provintzien und Aemter ins künfftige zu ewigen Zeiten vereinbaret und vergeſellſchaftet werden. Alles / was in denen abgetrettenen Provintzien / vermittelſt der Geſetze Gericht und Recht abgehandelt / auch durch andere ordentliche Wege verabſchiedet / und biß zum Ende des Proceſſes gebracht worden iſt / das ſoll ins künfftige durchgehend in aller Geſtalt feſt und unbeweglich verbleiben. Damit auch erhelle / daß Ihre Königl. Majeſt. zu Schweden aus ſonderbarer Gnad und Gütigkeit der abgetretenen Leute und Landen Aufnehmen mehr zu befördern / als zu hindern / geneigt ſeye / iſt verſprochen worden / daß alle Edelleute / die Ihrer Königl. Majeſt. und Reiche Schweden Botmäßigkeit ſich allerdings unterwerffen werden / vor ihre Perſonen genieſſen mögen aller deren Frey- und Hoheiten / deren Ihrer Königl. Majeſt. zu Schweden Unterthanen und Landen Kinder unter dem Adel genieſſen / namentlich / daß ſie in den Schwediſchen Ritter-Stand aufgenommen und eingelaſſen / auch gleiches Recht neben demſelben Ihre Stimme zu geben haben ſollen / nach der erſten Conſtitution von Anſtellung des Adel- oder Ritter-Standes; Und zwar ſolcher geſtalt / daß / ſo viel Ihrer unter dieſen Edelleuten erweiſen können / daß ſie oder ihre Vor-Eltern die Reichs-Raths-Stelle in Dennemarck betreten haben / ſie eben dergleichen zu erwarten haben / und in die andere Claſſe der Schwediſchen Reichs-Ritterſchafft; die übrigen aber / vermöge der Adelichen Stands-Ordnung / und alſo zugleich zu Schwediſchen Edelleuten ſollen aufgenommen werden / als die mit und neben den andern Schwediſchen vom Adel gleichen Zugang zu Gnaden- und Ehren-Aemtern haben / ſo bald ſie ſich darzu tüchtig bezeigen werden. Ebenermaſſen hat Ihre Kön. Maj. zu Schweden verſprochen / nicht weniger der übrigen Stände in dieſen abgetretenen Provintzien / Landen und Herrſchafften / Nutzen und Frommen / zu Erhaltung ihrer alten Privilegien und Freyheiten / ohne einige Hinderung und Betrübung zu fördern / alſo / daß auch dieſelben / wann ſie anderſt in der ſchuldigen Treu und Gehor-

Den Edelleuten wird gleiches Recht als den eingebohrnen Schweden verliehen.

ri cum indigenis Svecis Jure ad beneficia & functiones adspirare.

XIII.

Ut omnes sive in Scania, sive Dania aut Norwegia Incolæ, qui bona & proprietates in Scania, Hallandia, Blekingia, & Præfectura Bahusiensi, cæterisque cessis Provinciis ac Urbibus habent Nobiles & Ignobiles, Ecclesiastici vel Seculares, Cives vel Agricolæ, nullo penitus excepto, liberè rursum bonis ac prædiis suis fruantur, eaque retineant cum omnibus, quæ ibidem reperiuntur, & ad ipsos pertinent, mobilibus & immobilibus; utque eorum possessionem proximè venturo die S. Johannis adeant & recipiant, cum cunctis antehac obtentis Privilegiis ac Juribus, in bona, prædia ac proprietates, eum ad modum, sicuti super iis pactis Rothschildensibus transactum & conclusum est, eaque à S. R. M. Sueciæ postea aucta & meliorata sunt, sine ulla vindicta aut damno inferendo, ob id, quod ab uno alterove, cujuscunque sortis aut conditionis fuerit, durante hoc ultimo bello factum & perpetratum est; ea tamen conditione, ut utrinque quidam circumspecti atque moderati Commissarii constituantur, qui inter utramquè partem amicabiliter transigant, & æquam liquidationem faciant, in plenam utriusque partis satisfactionem, & ut ab initio statim exoptatæ hujus pacis cunctis diffidiis obviam eatur.

XIV.

Consensum quoque invicem est, quod quando forralitia & terræ S. R. M. Sueciæ Commissariis cedentur, tum simul omnia, quæ in promptu erunt, Documenta & Instructiones, de Provinciarum iisque subjacentium bonorum conditionibus, reditibus ac Proventibus, ut & finibus, limitibus, & terminis, quæque Justitiæ administrationem concernunt, scripta, libri redituum, & alia, quæ ejusmodi notitiam progignere possint, tradenda erunt, ac quotquot eorum reperiuntur, nec jam anteà extradita sunt. Quo facto duo vel tres Plenipotentiarii ab utra que parte constituentur, quæ omnes fines, terminos atque limites inter cessas, iisque vicinas & adjacentes Provincias & Præfecturas, revidere, separare, dirigere & ordinare poterunt, ubi nondum revisi, separati, directi & ordinati sunt, quo eò melius omnes controversiæ ac lites declinentur, & quilibet in

horsam gegen die Königl. Majestät zu Schweden verharren/ ihnen die gewisse Hoffnung ihres fernern Aufnehmens/ und gleiches Rechts/ mit den eingebohrnen Schweden/ zu Gnaden und Aemtern zu gelangen machen können.

XIII.

Verord. nung wegen der Inwohner so Glieder in abgetretenen Provintzien beseſſen.

Daß alle Inwohner in Schonen/ Dennemarck und Norwegen/ welche Güter und Eigenthüme in Schonen/ Halland/ Blecking/ und im Amt Bahuß/ auch übrigen abgetretenen Provincien und Städten haben/ sie seyen edel oder unedel/ geistlich oder weltlich/ Bürger oder Bauern/ keinen einigen ausgenommen/ ihrer Güter und Erbe wiederum frey genieſſen/ und selbe/ mit allen ihren zugehörigen/ beweg- und unbeweglichen Eigenthümern/ behalten; auch deren Besitz auf nächstkünfftigen S. Johannis-Tag wiederum antreten sollen/ neben allen ehedessen darüber erlangten Freyheiten und Rechten auf Masse und Weise/ wie in dem Rotschildischen Vergleich derentwegen beschlossen/ selbe auch durch die Kön. Maj. in Schweden hernach vermehret und verbessert worden/ ohne alle gesuchte Rache oder Beschädigung wegen dessen/ so von einem und andern/ wes Standes oder Condition er seyn mag/ in diesem letzten Krieg vorgangen und verübet worden; doch mit dem Beding/ daß von beyden Theilen etliche verständige und friedfertige Commissarien bestellet werden/ die zwischen beeden Theilen freundlich handeln/ und zu allerseits Vergnügung einen billigen Ausschlag geben/ und damit also stracks zu Anfang dieses Friedens allen Mißverständnissen zeitlich begegnet werde.

XIV.

Bey Einraumung der Plätze sollen alle Documenta extradirt und die Gräntze entschieden werden.

Es ist auch einhellig verglichen worden/ daß/ wann Ihr. Königl. Majest. in Schweden Commissarien die Vestungen und Länder eingeraumet werden/ zugleich auch alle Documenten/ Beweißthüme und schriffteliche Urkunden/ von der Provincien und darinn gelegenen oder zugehörigen Güter Beschaffenheit/ Einkommen und Nutzungen/ wie auch von den Gräntzen und Marckungen/ und allem deme/ das zu Unterhaltung der Gerichte und Rechte gehöret/ die Zahl- und Zinß-Bücher/ und anders/ so zu solcher Dinge Nachricht dienlich/ zum Theil auch noch möchte gefunden werden/ und noch nicht ausgelieffert sind/ denen Commissarien sollen eingehändiget werden. Auf dessen Erfolg alsdann zween oder drey Gevollmächtigte von beeden Theilen benennet werden sollen/ welche alle Gräntzen und Marckungen zwischen denen abgetretenen/ und dero benachbarten oder anstossenden Provintzien und Herrschafften besichtigen/ abtheilen und bestellen mögen/ dafern solche noch nicht besichtiget/ abgetheilet und bestellet

in pace & quiete iis frui possit, quæ jure ipsi competunt.

XV.

Contra S. R. M. Ejusque Successoribus & Regno Daniæ S. R. M. Ejusque Successores & Regna Sueciæ cedunt omnia illa Jura ac Prætensiones, quas S. R. M. habere potest in omnia fortalitia, munitiones, Insulas, Provincias, Urbes, & Territoria, quæ in hoc bello virtute suorum armorum occupavit, nominatim in Selandiam, Lalandiam, Falstriam, & Moeniam, cum omnibus inibi sitis Arcibus & munimentis, Nycopia, Nagscow, fortalitio Coöster, Corsora, Coagium & Cronenburg, itemque aliis in hisce Daniæ Norwegiæque Regnis sitis atque occupatis Urbibus, Castellis, munimentis, Præfecturis, Nobilium arcibus & territoriis, quomodocunque nominari possint, quæ in hac transactione per expressum excepta non sunt, nec S. R. M. horum aut priorum pactorum vi cessa. Et post quam secundum tenorem hujus reddita & restituta fuerint, cum omnibus suis Appertinentibus & Juribus S. R. M. Ejus Successores & Regnum Daniæ sine omni impeditione sequentur.

XVI.

Et quo possit mutua inter hæc duo Regna fiducia & amicitia eò melius stabiliri, S. R. M. Regnumque Sveciæ nullam vult refusionem impensarum in munimenta, fortalitia & opera à S. R. M. Sueciæ in Dania excitata & exstructa, verum ea cuncta S. R. M. Regnoque Daniæ tempore evacuationis, nullatenus destructa, inque eo statu, quò nunc sunt, integra tradenda curabit.

XVII.

Similiter, ad instantiam D. D. Mediatorum & amore pacis, ceditur S. R. M. Regnoque Daniæ & Coronæ, Domus & Præfectura Trundheimiensis, seu Nidrosiensis, una cum omnibus subjacentibus Urbibus, Oppidis, Arcibus ac munimentis, ut & bonis Ecclesiasticis & Secularibus, Præfecturis & Appertinentiis, fœdere Rotschildensi S. R. M. Sueciæ concessis, ut Regno Norvvegiæ rursum in perpetuam possessionem ac proprietatem coalescat, nulla à S. R. M. Sibi suisque Successoribus & Regno Sueciæ inposterum relervata prætensione; In quem finem literæ Cessio-

stellet sind/ dadurch dañ um so viel füglicher alle Strittigkeiten abgeschnitten/ und ein jeder des Seinigen/ so ihme von Rechts wegen gebühret/ in Friede und Ruhe genieſſen möge.

XV.

Was für Sprüche u. Forderung von Schwedischer Seiten abgetretten werden.

Dargegen thut Ihrer Königl. Majestät/ dero Nachfolgern/ und dem Reich Dennemarck hiemit Ihre Majestät/ dero Nachfolger/ und die Reiche Schweden abtretten alle Ansprüche und Forderungen/ die Seine Majestät prætendiren könte auf alle Vestungen/ Schantzen/ Insulen/ Provincien/ Städte und Gebiet/ welche sie in diesem Kriege durch Gewalt ihrer Waffen einbekommen haben/ benamentlich auf Seeland/ Laland/ Falster und Moen/ samt allen darinn liegenden Schlössern und Vestungen/ Nycoping/ Nascow/ die Vestung Coöster/ Corsoer/ Eseg und Cronenburg/ auch andern in diesen Dän- und Norwegischen Reichen gelegenen und einbekommenen Städten/ Castellen/ Schantzen/ Aemtern/ Adelichen Schlössern und Herrschafften/ wie sie Nahmen haben mögen/ die in diesem Friedenschluß nicht ausdrücklich bedingt/ noch Ihrer Majestät durch diese oder vorige Tractaten überlassen worden. Und nachdem selbige/ nach Inhalt dieses Vergleichs/ wiederum ausgehändiget und übergeben sind/ so sollen sie mit allen ihren Rechten und Zugehörungen Ihr. Kön. Maj. dero Nachfolgern und Reich Dennemarck ohne alle Hindernüß gehorsam und gefolgig seyn.

XVI.

Wiedererstattung der Unkosten/ wegen Schantz- und Vestungs-Bau werden von Schweden nachgelassen.

Und damit zwischen diesen beeden Königreichen ein beständiges Vertrauen und Freundschafft desto besser möge gestifftet werden/ so begehrt Ihre Königl. Majest. und Reich Schweden keine Wiedererstattung der Unkosten/ so sie auf die Bevestigungen/ Schantzen und Werck in Dennemarck gewendet hat/ sondern will daran seyn/ daß solche Gebäue bey deren Einraumung nicht abgethan/ und in dem Stand/ wie sie anietzo sind/ unverändert überantwortet werden.

XVII.

Trundheim wird Dennemarck abgetretten.

Auf gleiche Weise wird aus Liebe zum Frieden/ und auf der Herren Mediatoren Bitt Ihr. Kön. Maj. dem Reich und der Cron Dennemarck abgetretten das Haus und Amt Trundheim/ oder Nidrosien/ samt allen darein gehörigen Städten/ Flecken/ Schlössern und Vestungen/ auch geist- und weltlichen Gütern/ Aemtern und Zugehörungen/ so durch den Rotschildischen Vertrag Ihr. Kön. Maj. zu Schweden überlassen gewesen/ damit solche dem Reich Norwegen zu ewigem Besitz und Eigenthum wieder einverleibet werde/ darauff Ihr. Königl. Majest. zu Schweden für sich/ dero Nachkommen und Reichen ins künfftige

nis S. R. M. Daniæ desuper, juxta Artic. 6. Pactorum Rotschildensium factæ, reddentur & cassabuntur.

XVIII.

Eodem modo cedit S. R. M. pro se, suis Successoribus & Regnis Sueciæ, omnia sua Jura & prætensiones, quas S. R. M. ratione Ducatus Bremensis, aut quocunque alio Titulo, unquam habuit; aut habere potuit in Comitatum Delmenhorst & Ditmarsiam, transfertque illa sua Jura in S. Reg. Maj. Daniæ, ejus Successores & Duces è domo Holsatiæ Regiæ & Gottorpiensis lineæ: Ita ut S. R. M. Sueciæ & ejus Successores nunquam ulterius in eas Regiones prætendere, sive de Jure, sive de facto, vel velint vel debeant. Quod si etiam S. R. M. Sueciæ ratione dicti Ducatus Bremensis prætensionem quandam obtineret in bona quædam Nobilium in Holsatia, ceditur eadem simul, vigore hujus Tractatus, & promittitur, quod Documenta, quæ in promptu sunt, & huc pertinent, S. R. M. Daniæ & Domui Holsatiæ, Regiæ & Gottorpiensis lineæ, tradentur.

XIX.

Atque ut renovata hæc amicitia eò firmiori fundamento iniri queat, S. R. M. Regnumque Sueciæ deserere atque remittere vult, quemadmodum hisce deserit ac remittit jus, quod sua Majestas Ejusque subditi præter negotium Gvienæ in quatuor tonnas auri prætendit, ita ut abhinc nihil ob eam summam ulterius petatur & exigatur verum S. R. M. Regnumque Daniæ ab omni solutione, sine ulla, vel minima prætensione, immune penitus maneat.

XX.

Sicut autem munimenta utriusque partis, tam quæ hoc bello occupata sunt, quam quæ per hanc pacificationem ceduntur, sine tormentis, apparatu & commeatu bellico tradentur, Arce Cronenburgensi excepta, ubi, juxta initiam conventionem ea tormenta retinenda, quæ à Suecis illuc non advecta, quæve hæc, non Suecia Insignia habent, nec aliis inscriptionibus ad Suecos pertinentibus notata, reperiuntur: Ita invicem convenit, ut Agricolæ earum Præfecturarum,, in quibus illa munimenta sita sunt, teneantur tormenta apparatum bellicum & commeatum ad littus devehere, unde commodissimè in naves imponi ac deferri possint.

keinen Anspruch haben will: Zu welchem Ende Ihr. Königl. Majestät zu Dännemarck die vermög des Rotschildischen Vertrags aufgesetzte Cession-Brieffe wieder ausgehändiget und abgethan werden sollen.

XVIII.

Wie der Anspruch zur Grafschafft Delmenhorst und Ditmarschen/ ꝛc.

Ebener Massen überlässet Ihr. Königl. Maj. für sich/ dero Nachkommen/ und Reiche Schweden/ alle dero Recht und Anspruch/ so sie wegen des Hertzogthums Bremen oder unter einig anderm Titul jemahls gehabt oder haben können/ zu der Grafschafft Delmenhorst und Ditmarsen/ und tritt solche ab Ihr. Kön. Maj. zu Dennemarck/ dero Nachfolgern/ und Herzogen des Hauses Hollstein Königlicher und Gottorfischer Linien; dergestalt/ daß Ihre Königl. Maj. zu Schweden und Nachfolger auf selbige Länder künfftig im geringsten nichts weiters/ weder durch Recht noch Gewalt/ prätendiren wollen oder sollen. Dafern auch Ihr. Königl. Majest. zu Schweden wegen des gemeldten Hertzogthums Bremen einigen Anspruch zu etlichen deren von Adel Gütern in Hollstein haben solte/ wird solcher hiemit zugleich/ in Krafft dieses Vergleichs/ aufgehebt/ und dabey versprochen/ daß die hierzu gehörige Urkunden/ so viel deren vorhanden/ der Königl. Maj. zu Dennemarck und dem Fürstl. Hauß Hollstein/ Königl. und Gottorfischer Linien/ ausgehändiget werden sollen.

XIX.

So dann wird die Prätension wegen der Guineischen Handlung nachgelassen.

Damit auch diese erneuete Freundschafft auf so viel festerm Fuß bestehe/ so will Ihr. Königl. Maj. und Reiche Schweden nachlassen/ wie sie auch damit nachlässet das Recht/ so Seine Majest. und dero Unterthanenn wegen der Guineischen Handlung auf 4. Tonnen Goldes prætendirt haben/ also/ daß man von dato an wegen solcher Summa nichts ferners begehren will/ sondern die Kön. Maj. und Reich Dennemarck aller Bezahlung/ und auch geringster Forderung derentwegen befreyet bleiben solle.

XX.

Die Vestungen mögen ohne Geschütz ꝛc. verlassen und wie weit solches zu verstehen

Gleichwie aber zu beeden Theilen die befestigte Ort/ so wohl die durch diesen Krieg ingenommen worden/ als auch die durch gegenwärtige Friedenshandlung abgetretten werden/ ohne Geschütz/ Kriegs-Munition und Proviant ausgehändigt werden sollen/ ausgenommen die Vestung Cronenburg/ allda vermög beschehenen Vergleichs/ diejenigen Geschütz müssen verbleiben/ die durch die Schweden nicht hinein gebracht/ und die keine Schwedische Wappen oder andere den Schweden zuständige Uberschrifften haben: Also ist auch beederseits verglichen/ daß die Bauern in denen Aemtern/ darinnen gedachte Vestungen liegen/ sollen angehalten werden/ die

Conclusum quoque & promissum est, quod in iis fortalitiis, quæ ab una vel altera parte cedentur, certum aliquod spatium determinandum sit, ubi ille, qui locum vacuum cedit, suum apparatum bellicum & commeatum, qui nunc ibi reperitur, tamdiu conservet ac custodiat, donec tempore commodo eundem alio transferre poterit.

XXII.

Omnes utrinque captivi, cujuscunque fortunæ ac conditionis sint, sine ullo lytro, statim liberi dimittantur. Quod autem ipsorum sustentationem attinet, pro ea secundum æquitatem satisfacient; Omnes itidem S. R. M. Daniæ subditi, quos Rex & Corona Sueciæ ex Provinciis ac Regionibus Danicis in alia quæcunque loca transferri curavit, liberam atque nullo modo impeditam habeant potestatem revertendi postliminio in patriam & in libertatem Pristinam remeandi; captis, qui Sacramento militari se addixerunt, & sub vexillis Danicis merentur, detur facultas redeundi, quibus id volupe est, ad pristina servitia, uti ab altera parte iis, qui merentur sub signis Suecicis, dummodo id fiat intra trium mensium spatium post ratificatam pacem.

XXIII.

Conventum quoque est, quod loca ab alterutro Regum intercepta aut expugnata, post initam Rotschildiæ Pacem, vigore horum pactorum, illi parti denuò accedere debent, cujus aut fuerint, aut ex authoritate fœderis Rotschildiani debuerant esse, eruntque hæc omnia confecta & consummata, omnesq; R. M. Sueciæ Copiæ equestres & pedestres ex omnibus R. M. Daniæ Regnis Ducatibus, Provinciis ac Terris eductæ intra 14. Dies ad minimum, à die permutatæ ratificationis, postquam intra quatuor rursum proximè sequentes dies Nycopia, Falstria, & Mœnia cedatur; Et e contra eodem tempore Tönninga obsidione liberetur, totum Eyderstadium & Husum evacuetur; octiduo post iterum Nagscovvia cedetur, Danisque tradetur, & si sub idem tempus naves paratæ ac præsto fuerint, deductionis copiarum initium fiet; octiduo rursus post hæc Coagium cedetur, militesque inde deducentur. Quamprimum ratificationes intra mensis spatium post signatam pacem permutatæ, navesque ad transportandum militem paratæ & ad manus fuerint, quatuor diebus insequentibus Corsora, tra-

die Stücke/ Kriegs-Bereitschafften und Proviant an das Ufer zu bringen/ von dannen sie auf das bequemlichste in die Schiffe gehebt und abgeführet werden mögen.

XXI.

Es soll ein gewisser Ort benennet werden/ allwo inzwischen die Kriegs bereitschafft verwahret werde.

So ist auch beederseits beschlossen und versprochen/ daß in denen befestigten Orten/ so von einem oder andern Theil auszuräumen/ ein gewisser Platz benamet werde/ dahin derjenige so den Ort abtritt/ seine Kriegsbereitschafft und Proviant/ so darinn befindlich/ so lang behalten und verwahren möge/ biß er selbige zu gelegener Zeit anderstwohin bringen könne.

XXI.

Alle Gefangene zu beeden Theilen/ was Standes oder Würden sie seyen/ sollen alsobalden ohne alles Entgeld ledig gelassen werden/ so viel aber ihren Unterhalt betrifft/ mögen sie dafür nach billigen Dingen einen Abtrag thun; Ingleichen sollen alle der Kön. Maj. zu Dennemarck Unterthanen die der König und die Cron Schweden aus den Dänischen Landen in Provintzien an andere Ort bringen lassen/ freye und gantz ungehinderte Macht haben/ in ihr Vaterland/ und zu ihrer vorigen Freyheit wieder umzukehren; denen Gefangenen/ so zu den Fahnen geschworen/ und Dänischen Sold haben/ soll frey stehen/ da sie Lust haben in ihre vorige Dienste zu treten/ also auch auf der andern Seiten diejenige/ so bey den Schwedischen unterhalten sind/ nur daß solches inner drey Monaten nach dem bestättigten Frieden beschehe.

XXIII.

Die nach dem Rotschildischen Frieden erobte Plätze bleiben dem sie zuerst gewesen/ wie demnach die Evacuation anzustellen.

Es ist auch verglichen worden/ daß die von einem und dem andern König nach dem Rotschildischen Frieden/ eroberte und eingenommene Plätze/ in Krafft dieser jetzigen Friedens-Tractaten/ demjenigen Theil zufallen sollen/ dessen sie vorhero gewesen/ oder nach Inhalt des Rotschildischen Vertrags hätten seyn sollen; erst gewe- Und alle diese Articul sollen vollzogen/ auch alle Königliche Schwedische Kriegsvölcker zu Roß und Fuß aus allen Ihr. Kön. Maj. zu Dennemarck/ Königreichen/ Fürstenthümern/ Provintzien und Landen abgeführt werden/ zum wenigsten in 14. Tagen/ von dem Tag an der Auswechslung der Ratificationen zu rechnen/ nach welcher in nächstfolgenden 4. Tagen Nycöping/ Falster und Mön abgetreten werden soll; hingegen soll zu gleicher Zeit das Lager von Tönningen aufgehebt/ gantz Eyderstätt und Husum geraumet; wiederum 8. Tage hernach Nasæau den Dänen übergeben/ und/ dafern gleich dazumahl die Schiffe vorhanden und fertig/ mit Abführung der Völcker ein Anfang gemacht; ferner 8. Tage nach diesem/ Kœge überantwortet und von den Soldaten quartirt werden. So balden die Ratificationes inner

nadetur, & militibus, navigiis impositis, avehendi copias initium fiet, atque tum temporis unà Celsissimi Ducis Holsatiæ terræ ab omnibus S.R.M. Daniæ militibus eliberatæ erunt. Statim postea, quæ adhuc restant copiæ, sive pedestres, sive equestres, naves portubus opportunis conscendent, simliterque ex Cronoburgo avehentur, ita, ut munimentum decimo quinto die post permutatas ratificationes, sive quando sex septimanæ post pacis conclusionem elapsæ sunt, toraliter cedatur, eoque ipso tota Selandia ab omni milite Suecico liberetur.

XXIV.

Et ut in permutationibus fortalitiorum & eductione militum ex urbibus & Provinciis, prædicto termino, incolis nulla vis aut injuria afferatur, sed ordine cuncta fiant, aderunt ab utraque parte Commissarii, qui ubicunque locorum in urbibus vel trajectibus sedulam curam agent, ne subditis aliquid vi & direptione auferatur, vel aliud quid illicitum injungatur, sub debita pœna transgressi infligenda. Et quemadmodum exercitui Suecico, quamdiu in his terris commorabitur, de necessaria sustentatione prospiciendum, ita quoque hac in re bonus ordo ac disciplina servabitur, & hoc quidem modo, ut post diem conclusæ pacis à subditis nihil amplius vel pro redimendis ædibus, vel sub aliorú belli onerum prætextu, quocunque demum nomine fiat, petatur & exigatur, nisi quod ad debitam Exercitùs sustentationem, juxta constitutionem à Comissariis utriusque partis faciendam, quamdiu in hoc Regno permanebit, opus erit. Et ut eò citius ac melius evacuatio perficiatur, S.R.M. Daniæ jam illico & in tempore, ubicunque trajectus & opportuni sunt, in qualibet Provincia imperari jubebit, ut omnes idoneæ naves, pontones ac navigia, cum apparatu, nautis & hominibus necessariis colligantur, inque promptu sint. Quemadmodum S. R. M. Sueciæ similiter in propesitis ad S. R. M. pervenientibus locis necessaria effigia procuranda jubere vult, quò militum eductio locorumque evacuatio omni modo maturetur, nec nisi vento impediatur. Cunctaque navigia, una cum nautis ac hominibus ad eam pertinentibus, ut & alia,

Monasfrist nach unterschriebenen Frieden gegen einander ausgewechselt/ und die Schiffe zu Ubersetzung der Völcker bereit und bey der Stelle seynd/ soll in den 4. nächst-folgenden Tagen Corsör geliefert/ und mit der Soldaten Abführung zu Wasser angefangen/ zugleich auch des Durchl. Hertzogs von Hollstein Lande aller Kön. Dänischen Kriegsvölcker befreyet; stracks darauff die noch übrige Compagnien zu Roß und Fuß in bequemen Porten zu Schiff gehen/ und ebenfalls auf Cronenburg abgeführt werden/ daß also diese Vestung am 15. Tag nach Auswechslung der Ratificationen/ oder wann die 6. Wochen nach dem Friedenschluß verflossen/ vollkömmlich abgetretten/ und zugleich gantz Seeland von allen Schwedischen Soldaten geraumt werden.

XXIV.

Damit aber auch die Auswechslung der Vestungen/ und beym Abzug der Kriegsvölcker aus den Städten und Provintzien in dem obgesetzten Termin denen Inwohnern kein Gewalt/ oder Unrecht angethan/ sondern alles in guter Ordnung verrichtet werde/ als sollen von beeden Theilen gewisse Commissarien sich einfinden/ die ecker. aller Orten in den Städten und bey den Uberfahrten Fleiß anwenden werden/ daß denen Unterthanen durch Gewalt oder Raub nichts entzogen/ noch sonsten etwas unziemliches zugemutet werde/ bey namhaffter Straff/ so den Ubertretern aufzulegen. Und gleichwie die Schwedische Armee/ so lange sie noch in diesen Landen zu bleiben/ ihren nothwendigen Unterhalt darinnen suchen muß/ also soll auch dißfalls gute Ordnung und Disciplin gehalten werden/ und zwar dergestalt/ daß nach dem Tag des geschlossenen Friedens von den Unterthanen nichts weiters weder vor Brandschatzung/ oder unter dem Schein anderer Kriegs-Beschwerden/ wie es auch Nahmen haben mag/ begehrt oder erzwungen werde/ ausser was die Armee zu ihrer nothwendigen Unterhaltung/ nach der von beederseits Commissarien verglichenen Ordinanz/ so lang sie sich noch in diesem Königreich aufhält/ bedörfftig seyn wird. Und damit die Ausraumung desto besser und schleuniger fortgehe/ so will Ihre Königliche Majestät in Dennemarck jetzund alsobalden in jeder Provintz/ da sich bequeme Uberfarthen befinden/ Befehl ertheilen/ daß alle taugliche Schiffe/ Schütten und Fähren/ samt dem Fahrzeug für die Schiffs- und Kriegsvölcker/ zusammen gebracht und in Bereitschafft gehalten werden. Wie dann auch Ihr. Kön. Maj. zu Schweden gleichfalls in denen nahe gelegenen/ Ihr. Maj. zugefallenen Orten nothwendige Schiff-Zeug verordnen will/ damit der Völcker Abführ- und der Oerter Ausräumung auf alle Weiß und We-

Weitere Verordnung wegen Verfliegung. und Abführung derr Völ.

alia, quæ à parte Daniæ ad prædictam evacuationem faciendam procurantur, post finitam & perfectam trajectionem, sine omni detentione atque molestia, liberè statim dimittentur.

XXV.

Liberum quoque erit omnibus subditis & Incolis cessarum Regionum ac Provinciarum in alias Civitates atque loca, ut ibi habitent, concedere, dummodo id fiat secundum Statuta Provinciarum & Privilegia Urbium, de quibus migrare volunt. Quod bona verò securitatis gratiâ, hoc belli tempore Urbibus illata, attinet, eadem legitimi Domini, sine ulla contradictione & impeditione, repetere poterunt.

XXVI.

Priores Transactiones & pacta, videlicet Stetinensia, Sioredinensia, Bromsebroensia & Rotschildensia, (tertio articulo excepto, qui hic plane exclusus est,) inter inclyta hæcce Regna olim inita, valorem & vigorem suum integrum in omnibus articulis obtinebunt, & non secus ac ante belli hujus initium rata erunt, & quasi huic Tractatui ad verbum inserta essent, nisi in quantum hic expresse immutata sunt,

XXVII.

Cum Artic. 22. Pactorum Rotschildensium cautum sit, quod sua S.R.M. Daniæ tenebitur, secundum æquitatem satisfacere Celsissimo Principi Slesvici, Holsatiæ, Gottorpiensi Duci, postea quoque ea de re utriusque partis, tàm R.M. Daniæ, quam S. Celsitudinis Commissarii inter se tractàrunt, atque Haffniæ 12. (22.) Maji 1658. tandem transegerunt atque concluserunt; conventum hisce est, ut ea omnia pacta & transacta accuratè observentur, & undecunque fideliter & examussi adimpleantur.

XXVIII.

Si quid præterea in hocce & superiori bello acciderit, quod inter S.R.M. Regnumque Daniæ & S. Celsitud. Ducem Holsatiæ, Gottorpiensem, uno vel altero modo, simultates & diffidentiam producere & creare possit, vel tam

Wege befördert/ und (es geschehe dann durch Ungewitter) durch nichts verhindert werden. Es sollen auch alle Schiffe/ samt dero zugehörigen Schiffern und Leuten/ wie auch diejenige/ so an Seiten Dennemarck zu mehrgedachter Ausräumung bestellet/ nach verrichteter Uberfahrt/ alsobalden frey/ ohne einige Aufhalt- oder Beschwerung/ wiederum abgelassen werden.

XXV.

Nichts weniger soll allen Unterthanen und Inwohnern der abgetrettenen Landen und Provintzien frey stehen/ in andern Städten und Orten sich häußlich niederzulassen/ doch/ daß solches den Ordnungen der Provintzien und Privilegien der Städte/ daraus sie sich begeben wollen/ gemäß beschehe. So viel aber diejenigen Güter belanget/ so bey diesen Kriegs-Zeiten/ Sicherheit halben/ in die Stadt geflehet worden/ können selbige durch ihre rechtmäßige Besitzer ohne alles Wiedersprechen und Hinderniß/ wieder abgefordert werden.

Die Unterthanen und Inwohner solle freye Macht haben/ sich anderwerts nie derzulassen.

XXVI.

Die hiebevorige zwischen diesen beeden Königreichen/ eingegangene Verträge und Abhandlungen/ benanntlich der Stetinische/ Sioredische/ Bromsebroische und Rotschildische (ausser dessen dritten Articul/ welcher allhier allerdings ausgeschlossen ist/) sollen in allen Articuln ihre vorige Krafft und unverletzte Würckung behalten/ und nicht anders/ als vor dem Anfang dieses Kriegs/ als ob sie von Wort zu Wort gegenwärtigen Tractaten und Handlungen eingerückt wären/ confirmirt und bestättiget seyn/ so weit nemlich dißmaln keine ausdrückliche Veränderung darbey geschehen.

Alte Verträge wo die nit geändert/ sollen in ihren Würden bleiben.

XXVII.

Demnach in dem 22. Articul des Rotschildischen Vertrags versehen/ daß Ihre Kön. Maj. zu Dennemarck Ihrer Fürstl. Durchl. zu Schleßwig/ Hollstein und Gottorff/ nach Billigkeit die Satisfaction verfügen sollen/ nachgehends auch beyder Theile so wohl Ihre Kön. Maj. zu Dennemarck/ als hochgedachter Ihre Fürstliche Durchl. verordnete Herren Commissarii hierüber untereinander tractiret/ auch endlichen zu Coppenhagen den 12. (22.) May Anno 1658. die Sache beygelegt und geschlossen worden/ als ist auch Krafft dieses verglichen/ daß alle und jede damals abgehandelte und verabschiedete Puncten bestes Fleisses beobachtet und allerseits getreulich und durchgehends adimplirt und werckstellig gemacht werden sollen.

Der Vertrag zwischen Dennemarck und Hollstein soll adimplirt werden.

XXVIII.

Was darnebenst in diesem und vorigen Krieg sich begeben haben mag/ welches zwischen Ihrer Königl. Majest. und dem Reich Dennemarck und Ihrer Fürstl. Durchl. zu Schleßwig/ Hollstein und Gottorff/ auf eine oder andere

Was zwischen Dennemarck und Hollstein feindliches vor-

ràm à S. R. M. Daniæ & S. Celsit. inter se, quàm eorum Ministris, famulis & subditis invicem aliter, quàm in bonam partem, acceptum fuerit, illud omne, ab hac die, cùm initu mutuæ consanguinitatis, ac inprimis S. R. M. Reginæ Sueciæ, rùm, ut inter utramque Regiam scilicet, Ducalemque Holsaticam Gottorpiensem, Domum solida & perpetua amicitia permaneat, in ullius præjudicium nunquam in memoriam revocabitur, sed virtute hujus transactionis ab utraque parte componetur, oblivioni tradetur, & in totum delebitur. Vult etiam S. R. M. Daniæ non solùm, cum in Dania evacuatio fit, suum Exercitum atque Copias suas ex Seren. Celsit. Regionibus, munimentis & Urbibus educere, sed etiam omnem operam dare, ut S. R. M. Confœderati occupata S. Celsitudinis munimenta, Urbes & terras similiter sine mora ac tergiversatione evacuent.

XXIX.

Quicunque Reges, sive Respublicæ, potestates & Principes, pace hac comprehendi cupiunt, apud utrosque Reges id requirere debebunt. Per expressum vero hisce includuntur Imperator Romanus, Rex Poloniæ & Elector Brandenburgicus, una cum Regnis, Electoratu, Ducatibus ac Provinciis eorumita, ut S. Reg. Maj. Regnumque Sveciæ nullam quærat prætensionem sub quocunque prætextu, adversus altè memoratum Imperatorem, Regemque Poloniæ, ac Electorem Brandenburgicum, propter auxilium ab ipsis hujus belli tempore, contra Regnum Sueciæ Ejusque Confœderatos præstitum, in hunc modum, ut neque S. R. M. neque Corona Sueciæ ullam aut causam aut actionem, sub quocunque etiam, quo id fieri possit, prætextu, vel contra altissime memoratam Cæsaream Majestatem R. M. Poloniæ, & Electoralem Ser. propter auxilium & subsidium ab iis, durante hoc bello, adversus Coronam Sueciæ Ejusve Confœderatos datum & missum, querere, aut iisdem ullo pacto possint aut debeant intentare.

re Weise / einige Mißhelligkeiten und übels Vertrauen erwecken könte / oder von ihrer Kön. Majest. in Dennemarck und Ihrer Fürstl. Durchl. entweder unter sich selbst / oder dero Ministris, Bedienten und Unterthanen anders / als wol aufgenommen worden wäre / alles dasjenige soll von heut dato an / so wohl in Consideration und Betrachtung naher Blutsverwandniß / und zumahln Ihr. Kön. Maj. der Königin in Schweden / als zu consolidir- und Befestigung der ewigen Freundschafft / zwischen beeden respectivè Königl. und Herzogl. Häusern Hollstein und Gottorff / zu keines Theils Præjudiz und Nachtheil / nimmermehr gedacht; sondern in Krafft des Schlusses beederseits beygelegt / vergessen und allerdings abgethan seyn. So will auch Ihr. Kön. Majest. in Dennemarck nicht allein für sich / und wann in Dennemarck die Evacuation vorgenommen wird / auch dero Armee und Völcker aus Ihr. Fürstl. Durchl. Landen / Vestungen und Städten abführen lassen / sondern auch höchsten Fleisses sich dahin bemühen / daß Ihr. Kön. Maj. Alliirte Ihrer Fürstl. Durchl. eingenommene Vestungen / Städte und Länder gleichfalls ohne Verzug und Verweigerung abtreten und raumen sollen. gegangen soll abolirt werden.

XXIX.

Welche Könige / oder Republicen / Potentaten und Fürsten / in diesem Frieden begehren mit begriffen zu werden / die haben beede Könige deshalben zu requiriren und zu belangen. Ausdrücklich aber werden hierinnen eingeschlossen Ihr. Röm. Kayſ. Maj. Ihre Kön. Maj. in Pohlen / und Ihre Churfürstl. Durchl. zu Brandenburg / zu samt dero Reichen / Churfürsten- und Hertzogthümern / Ländern und Provintzien / also daß J. K. M. und Cron Schweden gegen allerhöchst- u. höchst-gedachte Röm. Kayſ. Maj. Kön. Majest. in Polen und Churfürstl. Durchl. zu Brandenburg / wegen dero / in diesem Krieg wider das Reich Schweden und dessen Confœderirte geleistete Hülff einige prætension und Anforderung / unter was Schein es wäre / nicht suchen sollen / dergestalt / daß weder Ihre Kön. Maj. noch die Cron Schweden einige Ursach oder Action, unter was Prætext und Vorwand solches auch geschehen könte / oder möchte / wider und gegen allerhöchst- und höchstgedachte Ihre Kayſ. Maj. des Königs in Pohlen Maj. und Ihre Churfürstl. Durchl zu Brandenburg / geleisteter Hülff und zugeschickten Secours halber / seit dieses Kriegs / wider die Cron Schweden und dero Bunds-Verwandte / nicht suchen / noch denenselben in einige Weise damit beschwerlich fallen sollen / noch mögen. Welche hohe Häupter in diesem Friedenschluß mit eingeschlossen.

XXX.

Ineluditur quoque huic pacificationi Dominus Antonius Güntherus, Comes in Oldenburg & Delmenhorst, Dynasta in Jevera & Kniphausen, Ejusque Successores Feudales & Allodiales, una cum Comitibus, Dynastiis, Tetris, Bonis, ac Juribus appertinentibus; uti & Dominus Johannes, Princeps Anhaltinus, lineæ Servestanæ, ratione Dynastiæ Jeverensis, & Dominus Comes Antonius ab Oldenburg, Nobilis Dominus in Varell & Kniphausen, cum suis Dynastiis, Dominiis, Bonis ac Juribus.

XXX.

So wird auch in diesem Frieden eingeschlossen Ihr. Gräfl. Gn. Herr Antonius Günter / Graf

Graff in Oldenburg und Delmenhorst, Herr zu Jevern und Kniphausen / und Dero so wohl Leben- als Allodial-Successores, zusamt dero Graf- und Herrschafften / Ländern / Gütern und darzu gehörigen Gerechtsamen; Wie nicht weniger Ihre Fürstl. Gn. Herr Johann / Fürst von Anhalt / Zerbster Linie / wegen belagter Herrschafft Jeveren; wie auch der Herr Graf Antonius von Oldenburg / Edler Herr in Varell und Kniphausen / mit dero Frey- und Herrlichkeiten / Gütern und Rechten.

XXXI.

Conventum præterea est, omnes Hanseatico fœdere comprehensas Civitates, nullis exceptis includi, ut gaudeant & fruantur liberis & non impeditis commerciis, terrà marique in utroque Regno. Et si quid in hoc bello evenit, quod unam alteramve Partem offenderit, sublatum id ipsum sit, & perpetuà oblivione sopitum.

XXXI.

Hiernebenst ist auch verabschiedet / daß alle Hansee-Stäte / keine ausgenommen / eingeschlossen seyn / und diesem nach der freyen und ungehinderten Commercien zu Land und Wasser in beeden Königreichen geniessen sollen. Da sich auch in diesem Krieg etwas begeben hätte / daß einen oder den andern Theil beleidiget hätte / so soll auch dieses aufgehoben und in ewige Vergessenheit gestellet seyn.

XXXII.

Et quandoquidem, circa tempus pacificationis Rotschildensis, secreti quidam articuli concluſi, qui hic reiterati non sunt, illi omnes eundem vigorem obtinebunt, ac si verbotenus Tractatui huic inserti essent. Adhæc quæcunque scripta, durante hoc bello, ab uno alterove, in alterutrius nationis præjudicium atque Scandalum cedentia, edita esse posſunt, hisce penitus tollentur, cassabuntur, ac prohibebuntur, inque nullo ex hisce Regnis abhinc divulgabuntur, aut reducentur.

XXXII.

Und demnach bey der Rotschildischen Friedenshandlung etliche geheime Articul abgeredt und geschlossen seyn / welche hieher nicht wiederholet worden / so sollen dieselbe alle und jede von gleicher Krafft seyn / als wären sie allhie von Wort zu Wort einverleibt. Es sollen auch alle in währendem diesem Krieg von einem oder dem andern Theil zu der gegenseitigen Nation Nachtheil und Beschmitzung ausgelassene Schrifften / Krafft dieses / allerdings aufgehoben / cassirt / uñ verbotten seyn / und von nun an in keinen der beeden Königreichen nicht mehr divulgirt / noch heraus gegeben werden. Secretiores articuli bey vorigem Rotschildischen Frieden sollen in Kräfften bleiben; die zu Nachtheil ausgelassene Schrifften cassirt seyn.

XXXIII.

Quo autem hæc omnia, tàm in verbis quam in factis, quemadmodum præscripta sunt, ab utraque parte firmiter, fideliter, ac sincerè, nunc & futuris temporibus observanda & implenda sint, promissum invicem est, quod nostra hæc amicabiliter inita pacta & compositiones ab utriusque Regni Regibus Friderico III. Rege Daniæ & Carolo Rege Sueciæ, manuum subscriptione & sigillorum impressione confirmabuntur, & pro majori securitate ab utriusque Regni Senatoribus subscribentur, & Sigillis eorum munientur.

XXXIII.

Damit aber dieses alles so wohl mit Worten / als Wercken / vorgeschriebener Massen / zu beeden Theilen beständig / getreu / und aufrichtig / jetzt und in künfftigen Zeiten gehalten und vollzogen werde / so ist gegen einander versprochen worden / daß diese freundlich unter uns beschedene Vergleich- und Beylegung von beeder Reiche Königen / als König Fridrich III. in Dennemarck / und König Carl in Schweden / mit dero Königlichen Hand-Unterschrifft und Beydruckung dero Secret-Insiegel bestättiget / und zu mehrer Versicherung von beeder Reiche Senatoribus und Räthen unterschrieben / und mit deroselben Sigillen befestiget werden sollen. Der Friede soll beederseits so wohl von beeden Cronen / als dero Reiche Senatoren / unterschrieben und besiegelt werden.

XXXIV.

Concluſum quoque & promissum fuit, quod ab utraque parte unus Regni Senator cum Secretario, circa diem 24. Junii proximè futuram Helsingoræ convenient, & hujus Tractatus ratificationem, utriusque partis subscriptione & sigillorum impressione roborà-

XXXIV.

Es ist auch geschlossen und versprochen worden / daß von einem jeden Theil einer von denen Herren Reichs-Räthen / und einem Secretario den 24. Tag nächst-kommenden Monats Junii / zu Helsingör sich wieder einfinden / dieser Friedenshandlung / Ratification und Genehmhaltung Wo die Auswechslung verrichtet werden soll.

boratam & firmatam, modo consueto secum adferent, invicemque permutabunt; ubi simul Suecici literas Cessionis super præfecturam Trundheimensem secum habebunt, & eodem tempore Commissariis Danicis, in conclusæ pacis robur, firmitudinem & observantiam tradent & exhibebunt.

In majorem fidem ac confirmationem hæc, ut jam præscripta sunt, in omnibus suis Articulis acta, pacta, dereta, & conclusa esse, & à Parte S. R. M. Domini nostri Clementissimi & Regnorum Daniæ Norwegiæque, fideliter & firmiter servatum, eorumque præterea ratificationes, prædicto die allatum, & constitutio loco traditum iri, ideo manuum nostrarum subscriptionibus hæc confirmavimus. Et quoniam ad majorem horum omnium securitatem & observantiam S. R. M. Christianissimi Galliarum Regis, ut & Serenissimæ Reipublicæ Angliæ, & Cellorum ac Præpotentium D. D. Ordinum Generalium fœderati Belgii, respectivè Ordinarii Legati, Commissarii & Deputati, Plenipotentiarii, nomine suorum Dominorum Principalium, similiter promiserunt, & cautione reciprocâ sive Guarantia, tàm Generali omnium Trium Statuum simul, quam speciali singulorum Statuum seorsim obstrinxerunt, quemadmodum hisce etiam, in forma omnium optima, amplissima, securissima, sese invicem mutua obligatione obstringunt, ut Actorum, Transactorum, Sponsores, Fidejussores, Vindicesque sint, idque effectum dent, ut hæc pacta, conventa sedulò ac penitus per omnes suos numeros impleantur, & ritè in perpetuum observentur, tum quod procurare velint, ut ratificationes suorum Dominorum Principalium desuper extradantur; Ideò ab illis, tanquam nonsolum pacis Mediatoribus, sed etiam Pactorum, Conventorum Sponsoribus, Fidejussoribus ac Vindicibus, petivimus, ut in majorem omnium confirmationem ac certiorem testificationem, hæc nobiscum subscribere & Sigillis suis obsignare velint. Actum Hafniæ die 27. Maji. Anno 1660.

(L.S.)
(L.S.)

Locus Sigillorum atque nominum omnium & singulorum, subscriptorum atqué jam ab initio mentionatorum Dominorum Legatorum.

tung/ mit jederseitiger Subscription und Besieglung corroborirt und bekräfftiget/ gewöhlicher Massen mit sich bringen/ und gegen einander auswechseln sollen; da dann die Herren Schwedische zugleich den Cessions- und Abtrettungs-Brieff über das Amt Trundheim bey sich zu haben/ und zu gleicher Zeit den Dänischen Herren Commissariis zu Besteiff- und Festhaltung des geschlossenen Friedens/ zu extradiren und heraus zu geben schuldig seyn sollen.

Zu mehrer Versicher- und Bekräfftigung/ daß dieses/ wie obsteht/ in allen seinen Articuln/ gehandelt/ verglichen/ verabschiedet und geschlossen worden/ und von Jhr. Kön. Maj. unserm allergnädigsten Herrn/ und dero Reichen Dennemarck und Norwegen stät und fest solle gehalten; auch die Ratificationes auf vorbeschriebenen Tag/ und in dem benamten Ort ausgehändigt werden sollen/ haben wir solches mit eigenen Händen unterschrieben. Und demnach zu mehrer Versicherung dieses alles Jhr. Kön. Maj. in Franckreich/ wie auch der Durchl. Republic in Engelland/ und der hochmögenden Herren General-Staaten der vereinigten Niederlanden respectivè Ordinari-Abgesandte/ Commissarii, Deputirte und Plenipotentiarii, im Namen und wegen Jhrer Herren Principalen/ ebenmäßig versprochen/ und sich vermittelst reciprocirlicher so wohl General- Guarantie aller dreyer Stände zugleich/ als Special-Gewährung eines jeden Stands insonderheit verbindlich gemacht/ wie sie sich dann auch/ Krafft dieses/ in bester und sicherster Form gegen einander verbinden/ daß sie dieser Friedens-Handlungen Versprechere/ Bürgen und Handhaber seyn und darob halten wollen/ daß dieser Vergleich alles Fleisses und gäntzlich in allen und jeden Puncten vollzogen/ und ewig stät und fest gehalten werden soll/ mit dem fernern Erbieten/ Jhrer Herren Principalen Ratificationes hierüber zu gleicher Weise an die Hand zu schaffen; Als haben wir auch dieselbe/ nicht allein als Friedens-Mediatores, sondern auch desselben Versprechere/ Bürgen und Beschützere/ gebührend ersuchet/ daß sie/ zu mehrer Bestärckung dieses alles/ und gewisserer Zeugniß halber solches mit und neben uns unterschreiben/ und mit dero Sigillen bestättigen wollen. So geschehen Coppenhagen/ den 27. May/ im Jahr 1660.

(L.S.)
(L.S.)

Locus der Sigillen und Namen deren gesamten unterschriebenen und bereits im Eingang benannten Herren Gevollmächtigten.

LXXXI.

LXXXI.

Käysers Leopoldi Lehen-Brieff vor Hertzog Christian Albrecht zu Schleßwig-Hollstein über das Fürstenthum Hollstein und dessen Zugehörungen / de Anno 1660.

WIr Leopold von GOttes Gnaden / Erwehlter Römischer Kayser/ zu allen Zeiten Mehrer des Reichs/ in Germanien/ zu Hungarn / Boheim / Dalmatien / Croatien und Sclavonien / ꝛc. König/ Ertz-Hertzog zu Oesterreich / Hertzog zu Burgund/ zu Braband / zu Steuer/ zu Kärndten / zu Crain / zu Lützenburg / zu Würtemberg / Ober- und Nieder-Schlesien / Fürst zu Schwaben / Marggraff des heil. Röm. Reichs/ zu Burgau / zu Mähren / Ober- und Nieder-Laußnitz / gefürsteter Graff zu Habspurg / zu Tyrol / zu Pfürd / zu Kyburg und zu Görtz / Land-Graff in Elsaß / Herr auf der Windischen Marck / zu Portenau und zu Salins ꝛc.

Bekennen offentlich mit diesem Brieff / und thun kund allen männiglich/ daß uns der Durchleuchtige / Hochgebohrne Christian Albrecht / Erbe zu Norwegen / Hertzog zu Schleßwig / Hollstein/ Stormarn und der Dittmarschen / Graff zu Oldenburg und Delmenhorst / Unser lieber Oheim und Fürst / durch S. Liebden gevollmächtigten Abgesandten Unsern und des Reichs lieben Getreuen / Friederich von Ahlefeld/ zu Zestermühe und Schinckhel / dero Land-Rath / und Gubernatorn der beyden Aembter Trittaw und Reinbeck / unterthänig ersuchen und bitten lassen; Nachdem das Fürstenthum Hollstein samt desselben incorporirten Landen Stormarn und Dittmarschen mit ihren Zugehörungen / Hoheit- und Gerechtigkeiten von dem heiligem Reich zu Lehen rühren / und jüngsthin vor von weyland unsern freundlichen geliebten Herrn und Vettern / Kayser Ferdinando dem Dritten / Christmildester Gedächtnüß/ Sr. Liebden Hertzog Christian Albrechts nechsten Vorfahren und Vater/ Hertzog Friedrich zu Schleßwig/ Hollstein/ zu Lehen empfangen und getragen hätte / Sr. Liebden aber nunmehr auf Jhrer Majestät und Liebden / wie auch ersteg. Hertzog Friedrichs tödtliches Ableiben von uns als ietzt regierenden Römischen Kayser/ wieder von neuen zu Lehen zu erkennen/ und zu empfahen gebühren wolte / und aber Sr. Lbd. Ferne und Ungelegenheit des Weges/ und anderer obliegenden Geschäfften halber mercklich verhindert würde / selbst persöhnlich bey uns zu erscheinen / und solche Lehen von uns/ wie sich gebühret und eignet/ zu empfahen/ daß wir demnach Sr. Liebden und dero männlichen Leibes-Lehens-Erben/ als simultaneè investirte/ das obbestimte Fürstenthum Hollstein/ samt desselben incorporirten Landen Stormarn und Dittmarschen/ auch allen andern Herrschafften/ Mannschafften/ Lehenschafften/ Münte/ gülden und silbern/ Glaidten/ Zöllen und Licenten / Wildbahnen/ Weidnereyen / Ehren / Rechten / Würden / Ziehrden / hohen und niedern Gerichten / Gerichts-Zwängen / und allen andern Herrligkeiten/ Rechten und Gerechtigkeiten / zu obbestimten Fürstenthum / vermöge der alten Lehen-Brieffe gehörig / zu Lehen zu verleihen / auch alle und jede Gnaden/ Freyheiten/ Recht / Brieff/ Privilegien und Handvesten/ die S. Lbd. und dero Vorfahren von weyland unsern Vorfahren am Reiche/ Röm. Kaysern und Königen gegeben seyn/ mit samt ihren alten Herkommen / und löblichen Gewohnheiten / die sie und ihre Vor-Eltern bißhero gehabt / und redlich herbracht haben / in allen und jeglichen ihren Worten/ Puncten / Stücken/ Articuln / Inhaltungen / Meynung- und Begreiffungen / zu erneuern / zu confirmiren / und zu bestatten gnädiglich gerubeten. Das haben wir angesehen solch Sr. Lbd. gehorsame ziemliche Bitte / auch die stete Lieb/ lautere Treu/ und angenehme Dienst die Sr. Lbd. Vor-Eltern/ weyland unsern Vorfahren/ uns und dem heil. Reich/ williglich und unverdrossentlich gethan haben / und S. Lbd. in künfftige Zeit zu thun sich gutwilliglich erbötten/ auch wohl thun sollen und mögen. Und darum mit wohlbedachtem Muth/ gutem zeitigem Rath / und rechtem Wissen/ genamten unserm lieben Oheim und Fürsten Christian Albrecht Hertzogen zu Hollstein / und seinen männlichen Leibes-Lehen-Erben / das Fürstenthum Hollstein/ samt desselben incorporirten Landen / Stormarn und Dittmarschen / wie obsteht / auch allen und jeden Herrschafften/ Mannschafften/ Lehenschafften / gülden und silbern Münte / Glaidten / Zöllen / Wildbahnen / Weydnereyen / Ehren / Rechten / Würden / Zierden/ hohen und niedern Gerichten / Gerichtszwängen / und allen andern Herrligkeiten / Rechten und Gerechtigkeiten / zu obberührten Fürstenthum gehörig/ zu Lehen gnädiglich gereichet und geliehen/ und darzu alle und iegliche obberührte Gnade / Freyheiten / Rechte / Brieffe / Privilegien und Handvesten, in allen und jeglichen ihren Worten/ Puncten/ Clausuln / Articuln/ Inhaltungen / Meinungen und Begreiffungen/ mit samt ihren alten löblichen Herkommen/ und guten Gewohnheiten/ erneuert/ con-

firmirt und bestätigt/ reichen / verleihen / erneuern/ confirmiren und bestättigen ihnen auch solches alles von Römischer Kayserlichen Macht Vollkommenheit wissentlich in Krafft dieses Brieffs / was wir Sr. Liebden von Recht und Billigkeit wegen daran zu verleihen / zu erneuern/ zu confirmiren und zu bestatten haben/ also/ daß mehrgedachter Hertzog Christian Albrecht zu Hollstein Liebden und Seine männliche Leib-Lehens-Erben / die nun hinführo von uns und dem heiligen Reiche in Lehens-weiß innen haben/ halten/ besitzen / nutzen/ nieſſen / und sich dero mit sampt allen und jeglichen ihren Gnaden/ Freyheiten / Rechten / Brieffen / Privilegien / Handvesten/ alten löbl. Herkommen und guten Gewohnheiten/ die wir in allen und jeglichen ihren Worten / Puncten / Clausulen und Articulen hierinn gemeldet und angezogen haben wollen/ gebrauchen und genieſſen sollen und mögen in allermassen / die Ihre Vor-Eltern Hertzogen zu Hollstein / bis auf sie / und sie bishero innen gehabt/ vel quasi gehalten/ genossen und beſessen haben/ von allermänniglich unverhindert.

Es hat auch mehrgedachter Hertzog Christian Albrecht zu Hollstein durch obbesagten seinen Gesandten / Friedrichen von Ahlefeld / in Krafft seines beſiegelten Gewalts uns derohalben fürbracht / an heut dato gewöhnlich Gelübd und Eyd gethan/ uns und dem heil. Reich getreu/hold/ gehorsam und gewärtig zu seyn/ vor Ihren rechten natürlichen Herrn zu halten / zu dienen und zu thun/ als des Reichs getreue Fürsten ihren Lehen-Herren und Römischen Kayſern zu thun pflichtig und verbunden seynd / ohne Gefehrde / und gebieten darauf allen und jeglichen des gemeldten Fürstenthumbs Hollstein/ und deſſelben incorporirten und zugehörigen Land- und Herrschafften / Mannen / Ampt-Leuten / Bürgermeistern / Richtern / Räthen / Bürgern/ Vögten/ Gemeindten/ Hinderſüßen und Unterthanen/ was Würden/Stands oder Wesens die seynd/ ernstlich und feſtiglich mit dieſem Brieff/und wollen/ daß ſie den obgenannten unſern Oheim und Fürsten/Hertzog Christian Albrecht zu Hollstein/ als ihren rechten natürlichen Herrn / ohne alle Irrung und Widerred erkennen/halten und ehren/ Seiner Liebden in allen und jeglichen Sachen und Geschäfften/ die Regalien/ Lehen/ Gerechten/und Herrlichkeiten berührend/getreu/ gehorsam und gewärtig seyn/ auch fürder andern unſern und des Reichs Unterthanen und Getreuen/ daß ſie obgenandten Hertzog Christian Albrechten zu Hollstein an dieſer unſer Kayſerlichen Verleihung gemeldtes Fürstenthumbs und derſelben Ein- und Zugehörungen/ als obstehet/auch Erneuerung/ Confirmation u. Bestättigung obberührter J. Gn. Freyheiten/Privilegien/Handvesten/alten Herkomen/uñ guten Gewohnheiten/ nicht irren noch hindern/ sondern ſie dero also geruhiglich gebrauchen/genieſſen/uñ gäntzlich dabey bleiben laſſen / und hierwieder nicht thun / noch das jemand zu thun geſtatten/in keine Weiſe/ als lieb einem jeden sey unſer und des Reichs ſchwere Ungnade und Straffe/und darzu eine Poen / nehmlich tausend Marck löthiges Goldes/zu vermeiden / die ein jeder/ so offt er freventlich hierwider thäte/uns halb in unſer und des Reichs Cammer/und den andern halben Theil offtgemeldten Hertzog Christian Albrechten zu Hollstein unnachläßiglich zu bezahlen verfallen seyn ſolte. Mit Uhrkund dieſes Briefes beſiegelt / mit unſerm Kayſerlichen anhängenden Inſiegel / der gegeben iſt zu Larenburg/den 31. May Anno 1660.

Leopold.

Vt. Wilderich von Walderdorff.

Ad mandatum Sac. Cæſ. Maj. proprium.

Wilhelm Schröder.

LXXXII.

Alliantz/ſo im Nahmen der Cron Schweden und dem Fürſtl. Hauſe Schleßwig Hollstein zu Gottorff Anno 1661. geſchloſſen worden.

Zu wiſſen ſey hiemit / als der Durchleuchtigſte/ Großmächtigſte Fürſt und Herr/ Herr Carol der Schweden/ Gothen und Wenden König und Erb-Fürſt/ Groß-Fürſt in Finnland / Hertzog in Schonen/ Eheſten / Liefland/ Carelen/ Bremen/ Verden/ Stettin/ Pommern/ der Caſſuben und Wenden / Fürſt zu Rügen/ Herr über Ingermanland und Wißmar / wie auch Pfaltz-Graff bey Rhein / in Bayern / zu Gülich / Cleve und Berg Hertzog/ und dann der Hochwürdigſte / Durchläuchtigſte Fürſt und Herr / Herr Chriſtian Albrecht / erwöhlter Biſchoff des Stiffts Lübeck / Erbe zu Norwegen / Hertzog zu Schleßwig / Holſtein / Stormarn / und der Dithmarſchen/ Graff zu Oldenburg und Delmenhorſt etc. beyderſeits dafür gehalten / daß

daß an der Conſervation des am 27. Tage des Monats May im abgewichenen Jahre bey Coppenhagen geſchloſſen Nordiſchen Friedens Ihr. Königl. Maj. und Ihr. Fürſtl. Durchl. wie auch ihren reſpective Königreichen/ Fürſtenthumen und Landen wegen der darin enthaltenen und reſpective Ihr. Königl. Maje. und Ihr. Fürſtl. Durchl. Angelegenheiten betreffenden Sachen ſehr hoch gelegen/ auch Ihr. Königl. Majeſtät Ehre/ und des gemeinen darunter wallenden Intereſſe halber nicht zugeben könten/ daß dasjenige/ welches in demſelben mit groſſer Mühe / Arbeit/ Vergieſſung Menſchen Blutes und Sorgfalt / ſo wohl Ihren Freunden und Verwandten/ als Ihr und Ihren Königreichen und Landen ſelbſten zu gut bedungen iſt / wieder nach belieben umgeſtoſſen uñ gebrochen werde; So iſt umb Sicherheit/ Erhaltung und Beſchützung deſſen / was in obertwehnten Frieden Ihr. Fürſtl. Durchl. verſprochen worden / auch zu Verwehrung aller dargegen zu beſorgenden Gewaltthätigkeiten und Præjudicen für nothwendig erachtet worden / eine nähere Verbündnüß zwiſchen höchſtgeehrte Ihr. Königl. Majeſtät und Ihr. Fürſtl. Durchl. zu ſtifften/maſſen ſich dann auch beyderſeits Plenipotentiarien/ als der Hoch-Edel-Gebohrner / Geſtrenger und Veſter Herr Schweder Dietrich Kleihe/ auff Corrovia/Ihr. Königl. Majeſtät zu Schweden in den Hertzogthümern Brehmen und Verden wohlbeſtallter Regierungs-Rath/ wie auch zu ietziger Zeit nach dem Kayſerlichen und Fürſtl. Schleßwig-Hollſteiniſchen Hofe wohlverordneter Geſandter / dann auch die Wohlwürdiger / Hoch-Edel Gebohrne / Geſtrenge und Veſte Herren / Herrn Wulff Blom zu Loß- und Schedorff etc. Clauß von Qvalen/ zu Siggen / Johann Adolff Kielman/ zu Satrupholm und Obdorff / und Levin Clauß Moltke zu Mardeberg / Ihr. Fürſtl. Durchl. reſpective Land-Geheime und Cammer-Geräthe/ Ambtleute/ Hoff-Cantzler/ auch Probſt der Thumb Kirchen zu Hamburg zuſammen gethan/und biß auf Ihr. Königl. Majeſtät und Ihr. Fürſtl. Durchl. Ratification in beyder derſelben Nahmen folgende Articul mit einander verabredet und beſchloſſen.

1.

Soll zwiſchen Ihr Königl. Majeſtät und dero Königl. Succeſſoren/ auch dero Cron Schweden und deroſelben incorporirten und zugehörigen Provincien an einem / wie auch Ihr. Fürſtliche Durchl. zu Schleßwig-Holſtein ꝛc. Und dero Nachkommen / Fürſtenthumen und Landen inclusivè deſſen/was dero Hoch-Fürſtliches Hauß aus dero Oldenburgiſchen Erbſchafft / dem darüber zwiſchen Ihr. Königl. Majeſtät zu Dennemarck/ und weylandt Ihr. Fürſtl. Durchläuchtigkeit Herrn Vattern Hochſel Angedenckens/ bereits getroffenen Vergleich nach / zu gewarten hat / andern Theils/ eine unverfälſchte/ uffrichtige und beſtändige Freundſchafft / Liebe und Vertrauligkeit seyn und bleiben alſo / daß ein Theil des andern Wohlfarth/ Nutzen und Gedeyen ſuchen und befordern helffe/ und in deſſen Schaden und Nachtheil nicht gehöle.

2.

Wie dann Krafft ſolcher Verbündnüß beſtändig dahin getrachtet werden ſoll/ daß vorerwehnter Nordiſcher Friede in ſeinen Würden nachgeſetzter maſſen / und in dem für Ihrer Fürſtl. Durchl. erlangten Jure Souveraniratis, Erlangung des Stiffts Schwabſtädt/ und allen ſonſten Ihro zuſtehenden Hoch- und Gerechtigkeiten/wes Nahmens die auch seyn (jedoch daß hierunter die annoch zwiſchen dem Hertzogthum Brehmen und Ihr. Hoch-Gräffl. Gnaden zu Oldenburg des Weſeriſchen Zolls halber noch nicht geſchlichtete Irrungen nicht gemeinet seyn ſollen/) allerdings bey ſeinem völligen Effe, nach wortlichen Einhalt beſagten Friedens-Schluſſes/ und in dem Monat Majo, Anno 1660 zu Coppenhagen getroffenen Vergleichs / zu der gemeinen Sicherheit Præjudicio weder directè oder indirectè nicht abgewichen / oder etwas nachgegeben / oder in einige einſeitige verfängliche offtbeſagten Nordiſchen Frieden/ und Coppenhagenſchen Vergleich kündlich abtragende Tractaten / Alliance und Correſpondence mit jemand getreten/ ſondern vielmehr zu deſſen Conſervation und allen denen / was dazu die Sicherheit dictiret / auffrichtigſt und eyffrigſt nach eines jeden Vermögen collaboriret werden möge.

3.

Beederſeits aber gegen alle Machinationes, Eintrag und Gewalt auff dem Fall/ dagegen ſich dergleichen ereignen ſolte/ deſto beſſer geſchickt zu seyn/ machen Ihr. Königl. Majeſtät und die Cron Schweden ſich anheißig / in guter Bereitſchafft zu Ihres und Ihr. Fürſtl. Durchl. Eſtats-Beſchützung ſtets zu ſtehen / gleicher Geſtalt Ihr. Fürſtl. Durchl. ebenmäßig geübten Militien unterhalten/ bey der Hand haben/ und mit demſelben und anderer Nothdurfft Ihre Veſtungen providiren wollen / dergeſtalt / als das Vermögen Ihres Eſtats es wohl leyden will / auch die gemeine Sicherheit/ und da einige Gefahr erſcheinen oder andringen ſolte/ es erfordern dörffte.

4.

Damit Ihr. Fürſtl. Durchl. auch deſſen/ was ſie zu Ihrer Königl. Majeſtät und der Cron Schweden auf alle begebliche Fälle / und ſonderlich nach Inhalt des 2. Articuli ſich zu getröſten haben können / deſto beſſer verſichert seyn mögen; So verpflichten ſich Ihr. Königl. Maj. und die Cron Schweden/ Ihr. Fürſtl. Durchl. und dero

Fürstenthumen und Landen/auch dero hoh-Angehörige/getreue Bedienten und Unterthanen in allen deroselben in vorgedachten Nordischen Frieden gefundirten Befugnüssen und allen zustehenden Rechten getreulich sich anzunehmen/ sie zu vertretten/ und wieder alles/ was dagegen vorgenommen werden möchte/ dieselbe/so bald sie dessen erinnert worden/ nicht weniger als ihren eigenen Estat mit möglichster und äusserster Macht/ auch Rath und That wie es entweder aus dero Reiche oder aus dero Provincien dero Behuff dann Ihr. Königl. Majestät denen pro tempore in den Hertzogthümern Brehmen und Pommern/ wie auch Commandanten zu Witzmar/Obristen Befehligshabern Ordre wollen zusenden/ auff Ihr. Fürstl. Durchl. ehestes Ansinnen mit aller Macht deroselben und Ihrem Estat ungesäumt zu succurriren/ und beyzutretten/ zumahlen allzulanger Verzug und sonderlich/ bevor Ihr. Königl. Majestät und die löbliche Cron Schweden von allem umbständlichen Bericht erhalte/ da keine würcklich Hülffleistung erfolgen solte/ nicht ohne Gefahr/ja total-Unterdrückung Ihrer Fürstlichen Durchl. und dero Estats seyn dürffte vorgesehen/ wann gleich Ihre Fürstl. Durchl. Dero Vestung wohl versehen und providiren lassen/dieselbe dannoch nicht bastant seyn/ die Marschländer/ so sich über hundert und sechzig tausend Dematten erstrecken/ worinnen der Nervus bestehet/ mit selbigen in Guarnison liegenden Völckern zu bedecken/ weniger zu defendiren/ hingegen wann die feindliche Partheyen sich deren impatroniret/ dieselbe nicht nurten sich daraus recrutiren vnd verstärcken/ sondern auch der Vestung desto ehender beykommen/ und Abbruch zufügen kan/ welches alles durch eine eylende Beyhülffe kan verhütet und remediret werden/ gestaltsam diese assistentze weiter dann in Ihrer Fürstlichen Durchleucht. Fürstenthümen/ und zu dero defension nicht employret oder gebraucht werden/ best sich damit fügen dörffte/ ohne einigen Entgelt oder künfftig erwartender Refusion der angewandten Kriegskosten/ (jedoch) daß der Hülffleistenden Soldatesque immittelst/ und so lang in Ihrer Fürstlichen Durchl. Landen dieselbe auff dero Anhalten und Begehren stehen werden/ nothdürfftige und vermögsahme Lebens-Mittel aus dem Lande verschaffet werden/) beyzuspringen/zu schützen und zu vertheydigen/ auch davon nicht eher abzustehen/ als es für dem und der gemeinen Sicherheit gut befunden wird/ die verlangte Vergnügung erreichet werde.

5.

Hingegen wollen auch Ihre Fürstl. Durchl. für sich/Ihre Erben und Nachkommen/auch obgedachte dero Fürstenthümer und Lande verobligiret seyn/ Ihr. Königlichen Majestät und der Cron Schweden alle annehmliche Freund-vetter- und Oheimbliche Dienst-Bezeigungen zu leisten/ auch da dieselbe dem Nordischen Frieden entgegen/ feindlich angegriffen werden solten/ nicht zuzugeben/ noch zu verstatten/ daß aus dero Fürstenthümern und Landen wider dieselbe einiger Vorschub erfolge/viel mehr nach Gelegenheit/ und wie es die Nothdurfft und Billichkeit erheischen möchte/ dahin allermöglichst zu trachten/ wie der offterwehnter Nordischer Friede beybehalten und gehandhabet werde/ dero Behuff Seiner Fürstl. Durchleucht. Ihre Vestungen und Plätze wohlbesetzet halten/ mit gehöriger Nothdurfft providiren und allemahl versehen lassen/ sich in gute Positur bey zeiten nach Vermögen zu stellen/ da sie auch Occasione des Königs in Dennemarck und selbiger Cron/ wegen ihrer bey gedachten Nordischen Frieden habenden Interesse, beeinträchtiget/ beleydiget und überfallen werden solten zu dessen reparation selber mit'zu den Waffen greiffen/ und mit Ihrer Königl. Majestät und der Cron Schweden beysammen vor einen Mann stehen/ auch mit aller vermögsamen Macht mit deroselben zusammen tretten wollen/ biß der Friede wieder erreichet/ und sie in Ihre obtinirte Gerechtsame wieder gesetzet worden.

6.

Auff welchen Fall/ wie es in ein und andere Wege bestfüglichst sich schicken wolle/ Ihre Königl. Majestät und die Cron Schweden/ wie auch Ihre Fürstl. Durchl. zu Schleßwig-Hollstein ꝛc. erforderter Nothdurfft nach/ fernere Handlung mit einander zu pflegen gemeynet seyn/worbey abseiten Ihrer Fürstlichen Durchl. dieses ausdrücklich bedungen/ auch von Ihr. Königl. Majestät versprochen wird/ wenn zwischen beyden Nordischen Cronen sich Weiterungen herfür thun solten/daß dieselbe diese Fürstenthümer/Dänischen Theils/wann sie gleicher Gestalt in Ruhe zu stehen in Zeiten sich obligiren wollen/ und Ihrer Königl. Majestät und der Cron Schweden kein Schade daraus zugefüget werden wird/ mit keiner Kriegs-Macht überziehen/ oder in einige Wege beschwerlich seyn wollen. Gleichwie es aber mit dieser Alliance allein zur Conservation mehrgedachten Nordischen Friedens und Ihrer Fürstl. Durchl. Estats darinn verwahrten Sicherheit/ nicht aber zu jemandes Offension oder Nachtheil angesehen ist/ Ihr Fürstl. Durchl. auch in andern den Nordischen Frieden und Ihre Sicherheit nicht concernirenden Fällen gegen Ihre Königliche Majestät und die Cron Schweden/ ausserhalb was die Beybehaltung beyderseits guter Verständnüß und Freundschafft betrifft/nirgends zu verbunden seyn sollen/also sollen auch

solcher Alliance keine andere Bündnüssen/ Verträge oder Tractaten der vorigen oder hinführigen Zeiten weder ein noch ander Seiten irgends worinn nichts hinderlich oder præjudicirlich seyn/ noch dagegen statt haben oder allegirt werden können; gestalt dann Ihre Hoch-Fürstliche Durchleucht. umb allen ungleichen soubcon von sich abzuladen/ ausdrücklich bedingen/ daß diese Alliance durch keine Ausdehnung/noch wieder die Römische Kayserl. Majestät oder das Reich/ oder sonst einigen Potentaten/ Chur- und Fürsten/ die Ihrer Fürstlichen Durchleucht. wider den Nordischen Frieden keine Beschwerde zufügen soll/können oder mögen verstanden werden/wie Ihro dann auch bevor bleibet die nachbarliche Correspondence mit Ihrer Königlichen Majestät in Dennemarck/ dem Nordischen Frieden ohnabbrüchlich/ zu Ihro und ihres Hauses Uffnahm/auch Land und Leuten Wohlstand bestmüglichst zu cultiviren/ und zu unterhalten. Daß nun dieses alles unter Höchstgedacht Ihrer Königlichen Majestät zu Schweden und Ihrer Fürstlichen Durchleucht. Gevollmächtigten Krafft ihren von ihren Principalen verliehenen/ und gegen einander abgewechselten Vollmachten/ auff Bestättigung Ihr. Königl. Majestät und Ihrer Fürstlichen Durchleucht. beschlossen worden/ und davon dependiren soll/ auch so bald Ihrer Königl. Majestät zu Schweden Ratification, so innerhalb 6. Wochen à dato eingeschicket werden soll/hierüber eingelanget/man hingegen mit der Extradition Ihrer Hochfürstlichen Durchleucht. Ratification alsobald gefast seyn will.

Solches haben vorgedachte Gevollmächtigte mit ihren Insiegeln bekräfftiget.

Gegeben auff Ihrer Fürstlichen Durchleucht. Residentz Gottorff/ den 24. May / Anno 1661.

(L. S.) Schweder Dieterich Kleyhe.

(L. S.) Wulff Blome.

(L. S.) Clauß von Qvalen.

(L. S.) Johann Adolff Kielmann.

(L. S.) Levin Clauß Moltke.

LXXXIII.

Receß/ welcher Nahmens der Cron Dännemarck/ und dem Fürstl. Hause Schleßwig Hollstein Gottorff unterschiedener Puncten / und insonderheit der Contribution halber Anno 1661 aufgerichtet worden/ nebst der Königl. Dänischen Ratification.

Wir Friederich der Dritte/ von GOttes Gnaden/ zu Dennemarck/ Norwegen/ der Wenden und Gothen König/ Hertzog zu Schleßwig/ Hollstein/ Stormarn und der Dittmarschen/ Graff zu Oldenburg und Delmenhorst. Uhrkunden und bekennen hiemit für uns und unsere Nachkommen an der Regierung gegen männiglich/ als von uns Ihro des regierenden Hertzogen Christian Albrecht zu Schleßwig/ Hollstein Lbden unsern freundlichen lieben Vetter/ wegen Hin- und Beylegung einiger sich ereugten Streitigkeiten/ Tractaten vorzunehmen beliebet/ und dann beyderseits darzu verordnete Commissarii sich zusammen gethan/und nachgesetzten Vergleich/ der auch endlich bis auf unsere Ratification geschlossen/ folgender gestalt getroffen und sich darüber vereinbahret:

Kund und zu wissen sey hiermit männiglich/ als nach neulich getroffenen Nordischen Frieden-Schluß/ so wohl wegen völliger Execution desselben/ als Abführung etlicher eingvartirten Völcker/ **auch Abstellung einseitig eingenommenen** Contributionen/ und andern dergleichen Beschwerden mehr/zu gründlicher Hinlegung aller Mißverständnüssen/ und Stifftung ungefärbten Freund-vätterlichen Wohlwollens/ die zu Dennemarck Norwegen Königl. Maj. und die zu Schleßwig Hollstein regierende Hochfürstl. Durchl. unser allergnädigst- und gnädigste König/ Fürst und Herren/ für gut und diensam befunden/ dero Behuff gewisse Commissarios, als ob Königlicher Seiten den Hochgebohrnen Herrn/ Herrn Christian/ Grafften zu Ranzow/ Herrn auf Breitenburg/ Rittern/ Ihre Königl. Majest. zu Dennemarck/ Norwegen/ Geheimten- auch Reichs- und Land-Rath/ Ober-Stadthaltern/ Assessorn in allen dero Consiliis Gouverneurn und Amtmann zu Steinburg und in Dittmarschen/ wie auch den Wohl-Edlen/ Vest- und Hochgelahrten Herrn Johannem Helm/beyder Rechten Licentiatum, höchstgeehrt Ihr. Königl. Maj. zur Regierung in den Fürstenthumben Schleßwig-Hollstein/ Hochverordneten Vice-Cantzlern und Rath/ und dann an Seiten Ihrer Durchleuchtigkeit höchstgedacht den Hoch-Edelgebohrnen und gestrengen Herrn/ Friedrich von Ahlefeld/ auf Sestermühe/ und Schinckel Erb-Herrn/ ietzt höchstgedachter Ihr. Fürstl. Durchl. hochbetrauten Land-Rath/ und Amptmann zu Trittow und Reinbeck/ und den Hoch-Wohlwürdigen/Hoch-Edlen und Gestrengen Herrn/ Johann Adolff Herrn/

Kiehlmann/ auf Satrupholm und Obdorff/ Erb-Herrn/ Thum-Probsten des hohen Stiffs in Hamburg/ mehr höchstgedachter Fürstl. Durchl. hochbetrauten Geheimten- und Cammer-Rath/ auch Hoff-Cantzlern/ und Amptmann zu Mohrkirchen/ beysammen zu senden/ die auch zu Erlangung fürgesetzten Wercks allen Menschmöglichen Fleiß angekehret/ und durch göttlichen Beystand das Werck/ jedoch subsperari, unten specificirter massen gehoben/ so selbst haben vor hochgedachte Hn. Commissarii all selbiges/ und zwar einen jeden Punct absonderlich allhier zu exprimiren eine Nothdurfft erachtet.

1. So viel demnach anfänglich das Thum-Capittel zu Schleßwig/ und die Stiffts-Kirche daselbst belanget/ da hat man zwey gleichlautende Erbbücher/ und über dieselbe zwo Theilungs Register/ Dann auch eine special-Designation der Kirchen-Güter darüber aufgerichtet/ selbige besiegelt/ und unterschrieben/ auch folgends zu mehrer Autorisirung Ihrer Königl. Maj. nacher Copenhagen allerunterthänigst zugefertiget/ wobey die Königl. Hn. Plenipotentiarii beständigst verheissen/ daß/ so balden angeregte Bücher/ welche sie bey der nechsten Post wieder vermutheten/ von Ihrer Königlichen Majestät unterschrieben/ und anhero remittiret/ sie ohne einiges Verweilen mit guter Ordre die Reuter abführen/ über die Præbenden das Looß werffen/ und Ihrer Fürstl. Durchl. dero per sortem zugefallenes Antheil gebührlich abtreten/ cediren und überlassen wollen.

2. Weiln aber für das andere wegen vorhergehabter permutation man sich des æquivalents halber nicht vergleichen können/ als ist selbe Sache aus angerührten/ auch andern Bewegnüssen abgestellet/ und zu beyder Herrn erster Beysammenkunfft ausgesetzet worden.

3. Hingegen ist der einseitig eingetrieben- und gehobenen Contribution halber der Vergleich dahin ausgefallen/ daß Ihr. Königl. Maj. zehen Monath alleine von Prälaten und Ritterschafft/ und zwarn jeden Monath 3. Reichsthaler/ also vom Sept. Anno 1660. bis zum Ausgang Junii dieses 1661sten Jahres/ die Contributionen heben und geniessen/ und was davon rückständig/ durch zulängliche Execution eintreiben/ hingegen Ihre Fürstl. Durchl. auch 10. Monath/ als vom Julio anzurechnen/ bis zum Ende des Aprilis, des mit GOtt folgenden 1662sten Jahres/ jedoch unter diesem Beding/ daß Ihre Königl. Majest. der auszuschreibenden monathlichen 3. Rthal. allemahl ein/ Ihre Fürstl. Durchl. aber jeden Monath 2. Rthl. heben und empfangen sollen/ und erbiethen Ihr. Königl. Maj. sich darüber noch ferner Freund-vetterlich/ daß sie zu Eintreibung dieser 10. letzten Monathen angehöriger Execution und möglichster Herbeybringung nichtes wollen ersitzen lassen/ erbiethen sich auch diese Freund-vätterliche Bezeigung zu keiner Zeit/ wie dieselbe auch über lang oder kurtz sich erzeugen möchte/ in einige unannehmliche Nachfolge oder Consequentz zu ziehen/ dieselbe zum Nachtheil Ihr. Fürstl. Durchl. und dero Hause noch selber noch durch Ihre Bediente allegiren zu lassen/ sondern bloß als eine freywillige und ungenöthigte gratification zu achten/ auch allemehl zu erkennen.

4. Demnach auch super modo collectandi Rede vorgefallen/ indeme Seine Fürstl. Durchleuchtigkeit ihre Aempter/ Länder und Städte à parte zu collectiren sich entschlossen/ Ihre Königl. Maj. hingegen bey so gestalten Sachen der abgetheilten Herrn ihrer Aempter und Länder/ als dem Königl. Theil abgefunden/ eximiren und unter ihrer portion ziehen wollen/ als ist zu Verhütung aller Spänn und Irrung dieses Werck dahin veranlasset/ daß man/ bis aufs allereheste ein allerseits wohlanständiger Schluß hierüber gemachet/ die abgetheilte Herrschafft wegen besagter Aempter/ worunter jedoch die zugekaufte Adeliche Güter nicht verstanden werden/ nicht collectiret/ noch mit einigen Abgifften beschweren wolle.

5. Dieweil auch die Einqvartirungs-Last dem Adel auf ihren Gütern sehr schwer fallen/ hingegen die Clösterliche Unterthanen selbige nach der Billigkeit zu sousteniren vielmehr Beqvemlichkeit haben; So selbsten haben Ihre Königliche Maj. und Fürstl. Durchl. sich dahin Freund-vätterlich verglichen/ daß Ihre Königl. Maj. die Klöster Itzehoe und Uetersen/ nebst 55 ein viertel Pflug von Pretz/ und also insgesambt 282 drey viertel Pflüge/ Ihr. Fürstl. Durchl. aber die Klöster Pretz mit 212 fünff viertel und das St. Johannis Kloster für Schleßwig mit 70. Pflügen/ und also auch 282 drey viertel Pflüge zu sich nehmen/ und besser Beqvemlichkeit zum Unterhalt ihrer Soldatesqve gebrauchen wollen/ jedoch daß zuförderst von denen beliebten Ihr. Fürstl. Durchl. zugeeigneten 10. Monathen/ deroselben von dem Königl. Antheil Clösterlichen Gütern zwey Portiones, und Ihre Königlichen Majestät eine/ gebührlich erstattet und abgefolget werden.

6. Die also benahmte Peræquation anlangend/ da haben Seine Königl. Maj. zu Abhelffung derselben/ Herrn Kay von Ahlfeld, und Herrn Cantzlern Reinking committiret/ und wollen Ihr. Fürstl. Durchl. darzu dero geheimbten und Cammer-Rath/ Herrn Molcken/ wie auch Regierungs-Rath Doct. Cramern benennet haben.

7. Und damit alle Miß-Verständnüsse und eingerissene Gravamina hinc inde abgethan/ und aus dem Grunde getilget werden möchten/ haben

haben Ihr. Königl. Maj. und Fürstl. Durchl. sich freund-vätterlich verglichen/ auf das schleunigste zween respective Reichs- und Land-auch zwey gelehrte Räthe/ selbige Irrsalen zu beleuchtigen/ zu vergleichen oder in Entstehung dessen davon umständlich zu referiren/ beysammen zu senden.

8. So haben auch Se. Fürstl. Durchl. freund-vätterlich zugesaget/ daß dieselbe/ in massen auch zum Theil bereits geschehen/ an dero Beambte eine Designation, derer von Kön. General-Commissarien und Officiers gehobenen Geldern einzusenden/ gehörige Befehliche ergehen lassen wolten.

9. Schließlich ist von Ihr. Kön. Maj. und Ihre Fürstliche Durchl. was dero in GOtt ruhende Herren Vättere glorwürdigst- und Christseeligster recordation der künfftigen in GOttes Händen stehenden Succession halber in den Grafschafften Oldenburg und Delmenhorst/ hiebevor unter sich practiciret und beliebet/ hiemit nochmahln bey Königl. und Fürstl. Worten genehm halten und befestiget.

Daß dieses von Uns Untergeschriebenen also abgehandelt/ auch darüber die Ratification ohne fernere Verzüglichkeit möglichster Massen zu befördern/ wörtlich versprochen/ solches thun wir hiermit beurkunden. So geschehen vor Gottorff/ den 28. Junii Anno 1661.

Christian G. Z. Rantzow/
Friedrich von Ahlefeld/
Johann Helm/
Johann Adolff Kiehlmann.

Daß wir demnach die allhier inserirte Abhandlung unsers Orts vor genehm achten und halten;

Ratificiren und approbiren auch sothanen von oberwehnten beyderseits Gevollmächtigten/ Herrn Commissarien/ getroffenen und subscribirten/ auch allhier von Wort zu Wort inserirten Vergleich in allen Puncten/ Clausulen/ Articuln und Inhaltungen/ wie dasselbe am crafftuñ beständigsten gehalten soll/ kan oder mag/ bey Königl. wahren Worten und Glauben. Zu mehrer Uhrkund haben wir diese Ratification mit eigener Hand unterschrieben/ und mit unserm Königl. Secret bekräfftigen lassen. So geschehen auf unser Königlichen Residentz zu Coppenhagen/ den 2. Jul. 1663.

Friederich.

LXXXIV.

Peræquations-Recess zwischen König Friedrich dem Dritten in Dennemarck/ und Hertzog Christian Albrecht zu Schleßwig/ Hollstein/ wegen Einhebung derer Contributionen/ de Anno 1663.

WIr Friedrich der Dritte von GOttes Gnaden zu Dennemarcken/ Norwegen/ der Wenden und der Gothen König; Hertzog zu Schleßwig/ Hollstein/ Stormarn und der Ditmarschen/ Graff zu Oldenburg und Delmenhorst/ thun kund und bekennen hiermit vor männiglich: Nachdem einige Ungleichheit in Erhebung der Contributionen in unsern Fürstenthümern Schleßwig/ Hollstein/ vorgegangen/ indem sich abseiten des hochwürdigen/ hochgebohrnen Fürsten/ unsers freundlichen lieben Vettern/ Herrn Christian Albrechten/ erwehlten Bischoffen des Stiffts Lübeck/ Erben zu Norwegen/ Hertzogen zu Schleßwig/ Hollstein/ Stormarn und der Ditmarschen/ Graffen zu Oldenburg und Delmenhorst Lbd. einiger Uberschuß an Pflügen/ in dero Aemtern und Städten/ befinden/ und wir dann/ und Hertzog Christian Albrecht Ld. zu völliger Peræquation und Einrichtung oberwehnter Ungleichheit/ gewisse Commissarios, als von unser Seiten/ den hoch- und wohlgebohrnen unsern geheimbden und auch Reichs- und Land-Rath/ Ober-Stadthalter/ Præsidenten/ im Collegio Status, Assessorn in allen unsern Consiliis, Gouverneur und Amtmann zu Steinburg und in Ditmarschen/ auch getreuen lieben Herrn Christian Graffen zu Rantzow/ Herrn zu Breitenburg/ Rittern. Wie auch die Ehrenveste und hochgelahrte/ unsere zur Regierung in unserm Fürstenthümern Schleßwig/ Hollstein/ respective Vice-Cantzler und Räthe/ Johann Helm/ J. U. Licent. und Conrad Hessen/ der Rechten Doctorn, Ihr Lbd. aber Ihrer Seiten den Wohedlen/ dero Land-Rath und Amptmann des Ambts Gottorg/ Detleff von Ahlefeldt/ zu heiligen Städten und Crumdick/ und die Würdige und Edle Johann Adolff und Hanß Henrich Kiehlmann auf Satrupholm und Obdorff Thumprobsten des Stiffts in Hamburg und respective Probsten des Adelichen Jungfrauen-Closters St. Johannes/ Ihr. Lbd. Geheimbte Cammer- und Hof-Räthe/ Regierungs-Præsidenten/ Hof-Cantzlern und Amtmañ zu Mohrkirchen und Delderott/ dero Behuff verordnet/ und zusammen gesendet/ welche sich dann biß zu unser und Ihr. Ld. Genehmhaltung deßfalls auf gewisse Art und Weise/ wie folget/ u. von Wort zu Wort inseriret ist/ verglichen und vereinbahret.

Kund und zu wissen sey hiermit männiglichen: **Demnach von jehro so wohl die aus dem Lande und Aemtern/ als auch von**

Prælaten/ Ritterschafft und Städen/ einkommende Contributiones und Pflugschatz/ dabey dann auch die abgetheilte Hertzogen/ vermöge dero ausgegebenen Fürstl. Reversalien/ Ihr Contingent stets beytragen/ bey dem gemeinen Lege-Kasten eingelieffert/ und davon so wohl die zu Dennemarck/ Norwegen/ der Wenden und Gothen Königl. Majest. als die zu Schleßwig Hollstein/ mit regierende Fürstl. Durchl. unser allergnädigst- und gnädigste Herren æqualiter participirt / und gleiches Antheil genossen/ nachgehends aber aus bewegenden und wichtigen Ursachen thunlicher und bequemer ermessen worden/ daß Ihr. Kön. Maj. und Fürstl. Durchl. aus denen einem jedwedern Herrn zu behörigen Ländern/ Aemtern und Städten die Landsteuer durch die Ihrige absonderlich erhoben und empfangen / und solches Contingent nicht weiter in den Land-Kasten eingebracht und gelieffert würde/ darbey dann einige Ungleichheit wegen der Abseiten Ihr. Fürstl. Durchleuchtigkeit in dero Aemptern und Städten/ überschiessenden Mehren/ biß auf 573. sich belauffenden Pflügen sich befindet. Als aber die zu Dennemarck Norwegen/ Königl. Maj. und die zu Schleßwig Hollstein regierende Fürstl. Durchl. unser allergnädigster König/ Fürst und Herr/ für gut und diensam befunden/ zu völliger Peræquation und Enrichtung oberwehnter inæqualität und Ungleichheit/ gewisse Commissarios, als ob Königlicher Seiten den hoch- und wohlgebohrnen Herrn/ Herrn Christian Graff zu Rantzow Herrn auf Breihenburg/ Rittern/ Ihrer Königlichen Majest. zu Dennemarck/ Norwegen geheimten auch Reichs- und Land-Rath Ober-Stadthaltern / Præsidenten des Estats/ und Assessorn in allen dero Consiliis, Gouverneurn und Amtmann zu Steinburg und in Dittmarschen / wie auch die wohledle/ vest- und hochgelahrte Herrn Johann Helm / beyder Rechten Licent. und Herrn Conrad Hessen/ beyder Rechten Doct. höchstgedachter Ihrer Königl. Maj. zur Regierung in den Fürstenthümern Schleßwig/ Hollstein wohlverordneten Vice-Cantzler und Räthe/ und dann an Seiten Ihr. Fürstlichen Durchleuchtigkeit den hochedelgebohrnen und gestrengen Herrn Detleff von Ahlefeld/ zu heiligen Städte und Crummenteich Erbherrn/ höchstgedachter Ihro Fürstlichen Durchleuchtigkeit hochbetrauten Landrath und Amptmann des Fürstl. Residentz-Ampts Gottorff/ und den hochwürdigen/ hochedlen und gestrengen Herrn Johann Adolff Kiehlmann auf Satrupholm und Obdorff Erbherrn/ Thumprobsten des Stiffts in Hamburg/ mehr höchstgedachter Ihr. Fürstl. Durchl. hochbetrauten geheimten und Cammer-Rath/ Regierungs-Præsidenten/ Hof-Cantzlern und Amptmann zu Mohrkirchen/ und Oldersch/ wie auch den wohlwürdigen/ hochedlen und gestrengen Herrn/ Hanß Henrich Kiehlmann/ Probsten des Adel. Jungfrauens Closter St. Johañis/ Ihr. Fürstl. Durchl. wohlbestalten Cammer- uñ Hof-Rath/ dero Behuff zu verordnen u. zusamen zu senden/ die auch pflichtschuldig obliegenden Fleisses hierunter sich aller- und unterthänigst bemühet/ und durch göttlichen Beystand das Werck/ biß auf Ihr. Königl. Majest. wegen dero Abwesenheit allergnädigst erfolgender Genehmhaltung gehoben und sich nachgesetzter massen wohl verglichen/ daß so lang es mit obangedeuteter Erhebung der Ausländern/ Aemptern und Städten einkommender Contribution bey ietzigem Stande verbleibet/ und dieselbe in den Lege-Kasten nicht gelieffert werden/ Ihre Königl. Maj. von der abgetheilten Herren Hertzogen zu Hollstein Contingent, aus dero Feudal-Gütern so viel an Pflügen voraus nehmen/ damit Ihre Königl. Maj. in dero Aempter abgehende 573. Pflüge dardurch ersetzet/ und also durchgehende Gleichheit in den Pflügen gehalten werde/ und soll dieser erhobener Vergleich keinem Theil über kurtz oder lang nicht zu einigem Præjudiz und Vorfang angezogen und angedeutet werden/ dabey dann auch ausdrücklich beliebet und sub spe rati verabscheidet worden/ weiln J. K. M. an Ihr. Fürstl. Durchl. freundvetterlich begehren/ und suchen lassen/ deroselben das Ampt und Stadt Sonderburg im Anschlag dero beykommenden Contingents/ wegen dero Præcipui der 573. Pflüge particulariter zu überlassen. So haben Ihre Fürstl. Durchl. zu freund-vetterlichen Gefälligkeit darein condescendiret und bewilliget.

Uberlassen Ihro Königl. Majest. obgedachtes Ampt und Stadt Sonderburg / so weit diese Pflüge austragen/ zu Erhebung dero præcipui, doch ohne Schmählerung und Abbruch Ihrer Fürstl. Durchl. so wohl insgesambt/ quoad punctum Collectarum und sonsten mit competirenden Rechtens/ und Befugnüß/ was aber die Sonderburgische Pflüge nicht austragen/ weiln daran hundert und drey Pflüge ermangeln/ nehmen Ihre Königl. Majest. als ein præcipuum aus dem Land-Kasten/ pro rata, der darinn alsdenn bahr verhandenen Gelder; Alles übrige /was von mehrgedachten abgetheilten Hertzogen an Contribution, so wohl von den Feudal- als Allodial-Gütern eingebracht wird/ soll bey dem Land-Kasten unveränderlich eingelieffert/ æquis portionibus unter die Herrschafft getheilet werden/ dabey dann Ihro Königl. Maj. dero zustehende Lehens- und Erb-Gerechtigkeit an der abgetheilten Herrn Hertzogen Feudal-Güter deroselben/ wie auch seiner Fürstl. Durchl. dero in eventum beykommendes Erb-Recht sich hinc inde feyerlichst reserviren und vorbehalten haben. Daß dieses in aller und unterthänigst-tragender Commission von uns Vorbenanten / jedoch alles bis auf Ihro Königl. Majestät/ und Fürstl. Durchl. unserer allergnädigsten Herren ratification, und Genehmhaltung also abgehandelt und verglichen/ solches haben wir hiermit nochmahln beurkundigen wollen. Geschehen vor Gottorp den 5. May Anno 1663.

Christian Graff zu Rantzow/
Johann Helm/
Conrad Heß/

Dettleff von Ahlefeld/
Johann Adolff Kiehlmann/
Hannß Henrich Kiehlmann.

Damit nun vorgesetzter unter Uns und Hertzog Christian Albrecht Lbd. wegen der überschiessenden Pflüge und dahero beschehener Gleichmachung getroffener Vergleich in allem gebührend nachgekommen und gelebet werde; Als confirmiren und bestättigen wir denselben hiermit und in Krafft dieses für Uns und unsere Successorn, bester und beständigster massen/ und wollen demselben in allen nachleben/ auch den Unsrigen darüber zu halten ernstlich anbefehlen. Urkundlich unter Unser Königl. Hand/ Zeichen und Secret, gegeben auf unserer Königl. Residentz zu Coppenhagen/ den 30. Maji Anno 1663.

Friederich.

Hertzogs Christian Albrechts zu Schleßwig-Hollstein/ Ratification über vorhergehenden Vergleich.

WIr Christian Albrecht/ von GOttes Gnaden/ erwehlter Bischoff / des Stiffts Lübeck/ Erbe zu Norwegen/ Hertzog zu Schleßwig/ Hollstein ꝛc. Thun hiermit gegen männiglich ubrkunden und bekennen/ als bey nechster der Königl. Wrd. zu Dennemarck/ Norwegen/ Unsers freundlich geliebten und hochgeehrten Herrn Vettern/ Bevollmächtigten und Abgesandten Anwesenheit/ wegen der Ihrer Königl. Wrd. in dero Aembtern und Ländern ermangelnden Anzahl Pflüge / als 573. zwischen wohlgemelten Königlichen und Unsern Deputirten/ am 5ten nechstverwichenen Monats May ein Eventual-Vergleich getroffen/ folgenden Einhalts:

Kund und zu wissen sey ꝛc. Nachgesetzter massen wohl verglichen/ daß so lang es mit obangedeuteter Erhebung der aus Ländern/ Aembtern und Städten einkommender Contribution bey ietzigem Stande verbleibet/ und dieselbe in den Lege-Kasten nicht gelieffert werden ꝛc.

Und soll dieser erhobener Vergleich keinem Theil über kurtz oder lang nicht zu eintzigem Præjudiz und Verfang angezogen und gedeutet werden/ ꝛc. vor Gottorff/ den 5. Maji Anno 1663.

Und nachdem solches sowohl auf höchstgedachter Ihr. Kön. Wrd. als Unserer Ratification geschehen/ dannenhero Wir beyderseits die Sache erwogen/ und in solchen Eventual-Vergleich/ gleich von Ihr. Königl. Wrd. geschehen/ condescendiret;

Also ratihabiren wir vorinserirten Vergleich alles seines wörtlichen Inhalts ꝛc. Geben auf unserm Schlosse Gottorff/ den 9. Junii Anno 1663.

Christian Albrecht.

(L.S.)

LXXXV.

Kayſers Leopoldi Expectantz-Brieff/ welchen Er Hertzog Joachim Ernst zu Hollstein/ Sunderburgischer Linie/ über die Grafschafften Oldenburg und Delmenhorst Anno 1664. ertheilet.

WIr Leopold von GOttes Gnaden erwählter Römischer Kayser/ zu allen Zeiten Mehrer des Reichs/ in Germanien/ zu Hungarn / Böhaim/ Dalmatien/ Croatien/ und Sclavonien König/ Ertz-Hertzog zu Oesterreich/ Hertzog zu Burgund/ zu Braband/ zu Steyer/ zu Kärndten/ zu Crayn/ zu Lützenburg/ zu Würtemberg/ Ober- und Nieder-Schlesien/ Fürst zu Schwaben/ Marggraff des Heil. Römischen Reichs/ zu Burgaw/ zu Mähren/ Ober- und Nieder-Laußnitz/ Gefürsteter Graff zu Habspurg/ zu Tyroll/ zu Pfierd/ zu Kyburg und zu Görtz/ Landgraff in Elsaß/ Herr auf der Windischen Marck/ zu Portenau und zu Salins/ ꝛc.

lins ꝛc. bekennen öffentlich mit diesem Brieff/ und thun kund allermänniglich/ daß weyland der Allerdurchl. Fürst und Herr/ Hr. Maximilian der II. Römischer Kayser/ höchstseeligster Gedächtnüß/ Unser freundlich geliebter Herr und Vetter/ noch im Jahr 1570. den 4. Nov. weyland dem Durchleuchtigsten Fürsten/ Hn. Friedrichen dem andern zu Dennemarck/ Norwegen/ der Wenden und Gothen König/ Hertzogen zu Schleßwig/ Hollstein/ Stormarn und der Dietmarschen/ Grafen zu Oldenburg und Delmenhorst/ ꝛc. und Sr. Lbd Vettern dem hochgebohrnen Adolff und Johannsen/ auch Hertzogen zu Hollstein Gottorfischer Linie/ aus gewissen u. beweglichen Ursachen eine Kayserliche Expectantz-Zusage und Versprechnüß dahin gnädiglich gegeben/ und mitgetheilet/ da über kurtz oder lang die Graffen von Oldenburg und Delmenhorst ohne Leibes-Lehens-Erben mit Tod abgehen/ und dardurch dem H. Römischen Reich die Grafschafften Oldenburg und Delmenhorst eröffnet und heimfallen würden/ daß alsdann obhöchstgedachte Ihre Maj. und Lbd. dieselbe Grafschafften mit allen ihren Herschafften/ Herrlichkeiten/ Obrigkeiten/ Lehnschafften/ Schlössern/ Märckten/ Flecken/ Dörffern/ hohen und nieder-Gerichten/ Wasserströmen/ Rentben/ Zinsen/ Gülten/ Zöllen u. Gefällen/ so viel deren von uns und dem heil. Reiche zu Lehen rühren/ obbenantes Königs Friedrichs zu Dennemarck/ ꝛc. und seiner beeden Vettern Hertzogen zu Hollstein Lbd. Lbd. und deren eheliche Leibes-Lehens-Erben Gottorfischer Linie/ und nemlichen demjenigen/ so von deroselben Leibes-Lehens-Erben der Sippschafft halber im nechstem Grad/ oder in gleichem Grad der ältiste seyn wird/ und sonst niemand andern/ gnädiglichen reichen und verleihen sollen und wollen/ alles mehrern Inhalts berührter Expectantz und Anwartung/ welche also lautet/ wie hernach folget:

Siehe oben Käysers Maximiliani II. Expectantz-Brieff de Anno 1570.

Und was nun hierauff der hochgebohrne Joachim Ernst/ Hertzog zu Hollstein Unser lieber Oheim und Fürst/ in Unterthänigkeit angeruffen und gebetten/ daß wir ob einverleibten Expectantz-Brief über die Grafschafften Oldenburg und Delmenhorst auf Seiner Lbd. als nunmehr der Sippschafft halber des jetzigen Graffen Anthon Günthers zu Oldenburg/ im Grad nähisten und ältisten/ und dero männliche Leibes-Lehens-Erben/ auf Maaß und Weise/ wie obbenanntes Königs Friedrichs zu Dennemarck/ ꝛc. und dero Vettern Hertzog Adolphen und Johannsen/ zu Hollstein Lbd. Gottorfischer Linie gegeben und mitgetheilet worden/ zu extendiren/ zu erstrecken und zu erneuern/ zumahl unser in GOtt allerseeligst ruhender Herr und Vater/ Kayser Ferdinand der III. unterm dato den ersten Tag des Monats Aprilis des verwichenen sechzehenhundert zwey und viertzigsten Jahrs gegen Seiner Hertzog Joachim Ernstens zu Hollstein ꝛc. und deren Gebrüdern und Vettern Lbd. Lbd. Sonderburgischer Linie auch gethan hätte/ gnädiglich geruheten. Das haben wir angesehen solch Sr. Lbd. gehorsamst demüthigste Bitte/ wie auch die angenehme/ getreue/ unterthänigste/ und gantz willigste Dienste/ welche Seine Lbd. uns und dem heil. Reich in unterschiedliche Wege offt und vielmahlen gethan/ und hinführo nicht weniger zu thun sich gehorsamst anerbieten/ auch wohl thun können/ mögen und sollen. Und darum mit wolbedachtem Muth/ gutem Rath und rechtem Wissen/ obberührte Expectantz und Anwartung über die Graffschafften Oldenburg und Delmenhorst/ auf vorgedacht Hertzog Joachim Ernstes zu Hollstein Lbd. und dero männliche Leibes-Lehens-Erben/ als jetziger Römischer Kayser gleichfals gnädiglich extendiret/ erstreckt und erneuert: Thun das auch/ extendiren/ erstrecken und erneuern/ gönnen und geben Ihme Hertzog Joachim Ernsten und dessen männliche Leibes-Lehens-Erben die mehrberührte Expectantz- und Anwartung über die vorgedachte Graffschafften Oldenburg und Delmenhorst hiemit von Römischer Kayserlicher Macht und Vollkommenheit wissentlichen in Krafft dieß Brieffs. Und meynen/ setzen und wollen/ daß diese Unsere Extension, Erstreck-Erneuer- und Verleihung des obeinverleibten Expectantz-Brieffes/ gantz kräfftig und mächtig seyn/ stet/ vest und unverbrüchlich gehalten und vollzogen/ und sich offtged. Hertzog Joachim Ernstes zu Hollstein Lbd. und dero eheliche männl. Leibes-Lehens-Erben deßen alles seines Innhalts erfreuen/ gebrauchen und genützen/ und gäntzlich dabey bleiben sollen und mögen/ von allermänniglich unverhindert/ doch uns und dem heil. Reiche an unsern und sonst männiglich an seinen Rechten und Gerechtigkeiten unvergriffen und unschädlich.

Und wir gebiethen darauff allen und jeden Churfürsten/ Fürsten/ Geistlichen und Weltlichen/ Prälaten/ Grafen/ Freyherrn/ Rittern/ Knechten/ Hauptleuten/ Landvögten/ Vitztumen/ Vögten/ Pflegern/ Verwesern/ Amtleuten/ Landrichtern/ Schuldheissen/ Bürgermeistern/ Richtern/ Räthen/ Bürgern/ Gemeinden/ und sonst allen andern/ unsern und des Reichs Unterthanen und Getreuen/ was Würden/ Stand oder Wesens die seynd/ ernst- und vestiglich mit diesem Brieff/ und wollen/ daß sie obgedachten Hertzog Joachim Ernsten zu

zu Hollstein/ und Seiner Lbd. männliche Leibes-Lehens-Erben und Nachkommen an dieser Unserer auf sie extendirt- erweitert- und erneuerten Expectantz und Anwartung über obbestimte Graffschafften Oldenburg und Delmenhorst/ in allen deren Puncten und Articuln keines wegs hindern noch irren/ sondern sie dabey gantz ruhig und unangefochten seyn und bleiben lassen/ hierwieder nicht thun/ noch das jemands andern zu thun gestatten/ als lieb einem jeden sey unser/ Kayf. Ungnade und Straffe/ uñ darzu eine Poen/ nemlich viertzig Marck lödiges Goldes zu vermeiden/ die ein jeder/ so offt er freventlich hierwieder thäte/ Uns halb in unser und des Reichs Cammer/ und den andern halben Theil vielbesagtes Hertzog Joachim Ernstes zu Hollstein Lbd. Sonderburgischer Linie/ und deren männliche Leibes-Lehens-Erben und Nachkommen unnachläßig zu bezahlen verfallen seyn solle: Mit Uhrkund diß Brieffs besiegelt mit unserm Kayserl. anhangendem Insiegel/ der geben ist in Unser Stadt Wien/ den ein und dreyßigsten Tag des Monats Octobr. nach Christi unsers lieben Herrn und Seeligmachers gnadenreichen Geburth/ im sechzehen hundert vier und sechtzigsten/ unserer Reiche des Römischen im siebenden/ des Hungarischen im zehenden/ und des Böhaimischen im neunten Jahre.

Leopold.

Vt Wilderich Freyherr von Walderdorff/ V. C.

Ad mandatum Sac. Cæs. Majestatis proprium.

Wilhelm Schröder.

LXXXVI.

Bredaische Friedens-Handlung zwischen König Friderico III. in Dännemarck und König Carolo II. in Groß-Britannien/ worein zugleich Hertzog Christian Albrecht zu Schleßwig/ Hollstein Gottorff mit geschlossen worden/ de Anno 1667.

NOs Fridericus III. DEI GRATIA Daniæ & Norwegiæ, Gothorum & Vandalorum Rex, Dux Schlesvici, Holsatiæ, Stormariæ & Dietmarsiæ, Comes in Oldenborch & Delmenhorst &c. notum manifestumque facimus omnibus & singulis, quorum interest, aut quomodolibet interesse potest. Postquam ad extinguendum belli calamitosi incendium, quod inter nos & Serenissimum, Potentissimum ac Christianissimum, Principem & Dominum, Dominum Ludovicum XIV. Franciæ & Navarræ Regem, ac Celsos-Præpotentes Ordines Generales Fœderati Belgii, ab una: & Serenissimum, Potentissimum Principem ac Dominum, Dominum Carolum II. Magnæ Britanniæ, Franciæ & Hyberniæ Regem, Fidei Defensorem, ab altera parte, hucusque exarsit, & ad concordiam postliminio reducendam, nuperrimè in Urbe Bredana solemnis Conventus indictus fuisset, quod & nos illuc Plenipotentiarios nostros misserimus, Nobiles nostros dilectos fideles, Paulum Klingenberg, Thalassiarchiæ nostræ Consiliarium & Generalem Postarum Magistrum, & Petrum Charisium, nostrum similiter Consiliarium eum in finem, ut cum præmemorati Regis Magnæ Britanniæ plenipotentiariis Legatis congrederentur, & disidia, quæ hactenus inter

WIr Friderich der III. von GOttes Gnaden/ zu Dennemarck und Norwegen/ der Gothen und Wenden König/ Hertzog zu Schleßwig/ Holstein/ Stormarn und Ditmarsen/ Graf zu Oldenburg und Delmenhorst ꝛc. thun kund und zu wissen allen und jeden/ denen dran gelegen/ oder auf einigerley Weise kan daran gelegen seyn. Nachdeme die schädliche Kriegs-Gluth zu dämpffen/ welche zwischen uns/ und dem Durchleuchtigsten/ Großmächtigsten und Allerchristlichsten Fürsten und Hn. Herrn Ludwig dem XIV. König in Franckreich und Navarra/ wie auch denen Hochmögenden General-Staaten der vereinigten Niederlanden/ an einem: und dem Durchleuchtigsten/ Großmächtigsten Fürsten und Herrn/ Herrn Carolum II. in Groß-Britannien/ Franckreich und Irrland/ König/ Beschützern des Glaubens/ am andern Theile/ bißanhero gebrennet/ und Einigkeit wiederum zu stifften/ neulich in der Stadt Breda eine stattliche Zusammenkunfft angestellet worden/ daß wir dahin auch unsere Gevoßmächtigte abgeschicket die Edle/ unsere liebe Getreue/ Paulum Klingenberg/ unsern Admiralitäts-Rath und General-Postmeister/ und Petrum Charisium, gleicher Gestalt unsern Rath/ zu dem Ende/ daß sie mit vorgedachten/ des Königs in Groß-Britan-

ternos ipſumque interceſſerunt, dirimerent, quodque hoc ipſum DEI Benedictione, ad hunc finem perductum ſit, ut tandem in certos pacis Articulos conventum & concordatum fuit, quemadmodum Inſtrumentum deſuper confectum de verbo ad verbum ſonat, ut ſequitur:

Inſtrumentum Pacis.

UNiverſis & ſingulis, quorum intereſt, aut quomodolibet intereſſe poteſt, notum manifeſtumque ſit. Poſtquam exarſit bellum inter Serenisſimum & Potentisſimum Principem ac Dominum, Dominum Fridericum III. Daniæ & Norwegiæ, Vandalorum & Gothorum Regem &c. &c. ex unâ, ſimiliter Serenisſimum & Potentisſimum Principem & Dominum, Dominum Carolum II. Magnæ Britanniæ, Franciæ & Hyberniæ Regem, ex altera parte, occaſione videlicet belli inter prædictum Regem Magnæ Britanniæ, & Celſos Præpotentes Ordines Generales Fœderati Belgii ante aliquot annos exorti, tandem Divina bonitate factum eſſe, ut Serenisſimo ac Potentisſimo Principe ac Domino, Domino Carolo, Suecorum, Gothorum ac Vandalorum Rege, pro ſingulari ſuo amore & affectu, quo belligerantes Reges, eorumque Regna complectitur, tum etiam publicæ Salutis & quietis in Orbe Chriſtiano redintegrandæ ac conſervandæ ſtudio, mediationis ſuæ amica & ſincera officia interponente, de Pace ſit ſuſcepta cogitatio, in eumque finem ex mutua partium conventione Breda congreſſui Legatorum ac Plenipotentiariorum locus conſtitutus ſit, quo in negotio, ad finem optatum provehendo, cum altiſſimè-memoratæ Sacræ Regiæ Majeſtatis Sueciæ Legati Extraordinarii, Illuſtriſſimi atque Excellentiſſimi Domini, Dominus Georgius Flemming, Baro in Libolith, &c. ut & Dominus Chriſtophorus Delphicus, Burggravius & Comes in Dhona, &c. nec non Dominus Petrus Julius Coyet, &c. (qui tamen haud diu poſt ſuum ad hunc locum adventum, dum pio huic operi ſimul inſudat, inopina morte præventus eſt,) nomine Clementiſſimi Regis & Domini ſui, omnem induſtriam, dexteritatem atque prudentiam, ſincere & abſque tædio, impenderint, pariterque ſupra memorati Reges, ad tam bonam metam collimantes, ad pacificationem hancce pertractandam commiſerint & deputarint Legatos ſuos extraordinarios & Plenipotentiarios, & quidem Serenisſimus & Potentisſimus Rex Daniæ & Norwegiæ, Dominum Paulum Klingenberg &c. ut & Dominum Petrum Chariſium &c. Serenisſimus & Potentiſſimus Rex Magnæ Britanniæ verò Dominum Denzel Hollis, &c. ut & Dominum Henricum Couventry, (Excellentiſſimi Thomæ Couventry, quondam Magni Angliæ Sigilli Cuſtodis filium,) qui mutuas Plenipotentiarum Tabulas (quarum apographa ſub finem hujus Inſtrumenti de verbo ad verbum inſerta ſunt) ritè hinc indè commutatas, in ſequentes Pacis & Amicitiæ Articulos conventum fuit.

Articuli.

I.

Primò conventum, concluſum, concordatumque fuit, quòd ab hoc inde die, pax ſit perpetua, firma & inviolabilis, inter Serenisſimum & Potentisſimum Regem Daniæ & Norwegiæ, Dominum Fridericum III. atque Serenisſimum, Potentisſimum Regem Magnæ Britanniæ, Dominum Carolum II. inter eorundem Hæredes & Succeſſores, nec non utriusq; Regna, Principatus, Comitatus, Inſulas, Urbes, Arces, Regiones, Subditos & Incolas, cujus ſtatûs aut dignitatis erint; ſic quidem, ut unus alterius utilitatem ad inſtar ſui ipſius, tueatur & promoveat: damnum verò & perniciem, ſummo ſtudio, & quantum in iis erit, præcaveat & impediat. Hocque intuitu utriusque Regum Subditis liberum eſto, navigationem & Commercia ſine moleſtia invicem exercere, ut & in Regiones, Emporia, portus & flumina utriusque Regni ſe cum mercibus conferre, ut ibidem negotientur & commorentur.

II.

Eoque ipſo inter altiſſimè-memoratos Reges & eorundem Regna, Principatus, comitatus, Incolas & Subditos, qua terra, qua mari, omnes inimicitiæ, bella & hoſtilitates ceſſent; & quidem in Oceano Septentrionali, ut & Mari Balthico & canalibus, intra dies viginti & unum: ab oſtio dicti Maris aut Canalis, ad Promontorium usque S. Vincentii, intra ſex Septimanas; porro intra ſpatium decem ſeptimanarum ultra dictum promontorium cis Lineam Æquinoctialem ſive Æquatorem, tàm in Oceano, quam Mari Mediter-

tannien/ gevollmächtigten Abgeſandten zuſammen kommen/ und die Strittigkeit/ ſo bißher zwiſchen uns und ihme geſchwebet/ ſchlichten ſolten/ welches durch GOttes Seegen einen ſolchen Ausgang genommen/ daß man ſich endlich auf gewiſſe Friedens-Puncta vertragen und vereinigt/ derer Inſtrument von Wort zu Wort lautet/ wie folget:

Friedens-Inſtrument.

ALlen und Jeden/ denen dran gelegen/ oder einiger Weiſe dran gelegen ſeyn kan/ ſey kund und zu wiſſen. Nachdem ein Krieg entſtanden zwiſchen dem Durchleuchtigſten und Großmächtigſten Fürſten und Herrn/ Herrn Friderich dem Dritten/ zu Dennemarck und Norwegen/ der Wenden und Gothen König ꝛc. ꝛc. an einem: und dem auch Durchleuchtigſten und Großmächtigſten Fürſten und Hn. Herrn Carolum II. König in Groß-Britannien/ Franckreich und Irrland am andern Theil/ nemlich durch Anlaß des Kriegs/ welcher zwiſchen gemeldtem König von Groß-Britannien/ und denen Hochmögenden General-Staaten der vereinigten Niederlande vor etlichen Jahren ſich entſponnen/ es durch GOttes Seegen geſchehen/ daß durch Bemühung des Durchleuchtigſt- und Großmächtigſten Fürſten und Herrn/ Herrn Caroli, der Schweden/ Göthen und Wenden Königs/ nach ſonderlicher Liebe und Gunſt/ damit er denen Kriegführenden Königen/ und ihren Reichen beygethan/ ſo wohl auch aus ſonderlichem Fleiß/ die allgemeine Wohlfarth und Ruhe in der Chriſtenheit wieder aufzurichten und zu erhalten/ auch Darſtellung ſeiner freundlichen und aufrichtigen Mediation, zu Wiederbringung des Friedens/ Gedancken geſchöpffet/ und zu dem Ende vor die Zuſammenkunfft der Extraordinar-gevollmächtigten Abgeſandten/ mit beyder Theile Einwilligung/ die Stadt Breda beliebet worden/ welche Handlung zu einem gewünſchten Endzweck zu bringen/ wie obgedachter Königl. Majeſtät in Schweden Extraordinar-Abgeſandten/ die Wohlgebohrnen und vortreffliche Herren/ Herr Georg Flemming/ Freyherr in Lybolith ꝛc. wie auch Herr Chriſtophorus Delphicus, Burggraff und Graf von Dhona ꝛc. desgleichen Herr Petrus Julius Coyet, ꝛc. (welcher doch nicht lange nach ſeiner Ankunfft an dieſem Orte/ indem er ſich wegen dieſes gottſeeligen Wercks eyfrig bemühet/ durch ein unverhofften Todesfall iſt hingeraffet worden/) im Namen ihres gnädigſten Königs und Herrns allen Fleiß/ Geſchicklichkeit/ und Verſtand/ aufrichtig und ohne Verdruß angewendet; auch obgedachte Könige/ auf ſolchen heilſamen Zweck zielend/ dieſe Friedenshandlung zu vollführen/ abgeſchicket und verordnet ihre Extraordinari-gevollmächtigte Abgeſandten: Und zwar der Durchleuchtigſte und Großmächtigſte König in Dennemarck und Norwegen Herrn Paulum Klingenberg/ ꝛc. wie auch Herrn Petrum Chariſium &c. der Durchleuchtigſte König aber von Groß-Britannien Herrn Denzel Hollis &c. wie auch Hn. Henricum Couventry, (des vortreffl. Thomæ Couventry, des weyland in Engelland geweſenen Groß-Siegel-Bewahrers Sohn/) welche nach den in gebührender Maſſen ausgewechſelten Vollmachten (davon die Abſchrifften bey dem Ende dieſes Inſtruments von Wort zu Wort ſind angehänget) durch folgende Friedens- und Freundſchaffts-Articul ſich vergliechen.

Articul.

I.

Erſtlich hat man ſich vertragen/ beſchloſſen und vereiniget/ daß von dieſem Tage an ein immerwährender/ feſter und unverbrüchlicher Friede ſey zwiſchen dem Durchleuchtigſten und Großmächtigſten König in Dennemarck und Norwegen/ Herrn Friederich dem Dritten/ und dem Durchleuchtigſten/ Großmächtigſten König von Groß-Britannien/ Herrn Carolum II. zwiſchen ihren Erben und Nachkommen/ wie auch beyder Reiche/ Fürſtenthümern/ Grafſchafften/ Inſulen/ Städten/ Veſtungen/ Ländern/ Unterthanen und Einwohnern/ wes Stands oder Würden ſie ſeyn mögen; alſo zwar/ daß einer des andern Nutzen/ gleich als ſeinen eigenen/ ſchütze und befördere: den Schaden aber und Verderb mit höchſtem Fleiß/ ſo viel möglich/ verhüte und verhindere. Und bey dieſem Abſehen ſtehet beyder Könige Unterthanen frey/ der Schiffarth und Commercien ohne Beſchwerung unter ſich zu bedienen/ wie auch in beyder Königreiche Länder/ Handel-Städte/ Häven und Flüſſe ſich mit denen Wahren zu begeben/ darinnen zu handeln und zu wandeln.

II.

Hiermit ſoll zwiſchen gedachten Königen und ihren Reichen/ Fürſtenthümern/ Grafſchafften/ Einwohnern und Unterthanen/ ſo wohl auf dem Lande/ als auf der See/ alle Feindſchafft/ Krieg und Hoſtilität aufhören/ und zwar in der groſſen Mitternächtlichen See/ wie auch dem Balthiſchen Meere und Canal innerhalb 21. Tagen: von den Munde aber gedachten Meers oder Canals biß an das Vorgebürg S. Vincentz innerhalb 6. Wochen: weiter innerhalb 10. Wochen über gedachtes Vorgebürge/ diſſeits der Æquinoctial-Linie oder Æquatoris,

diterraneo. Tandem intra octo menſium ſpatium ultra terminos dictæ lineæ per univerſum mundum, ſine ulteriori exceptione temporis aut diſcrimine loci ulla. Computenturve omnes dies, ſeptimanæ & menſes à ſubſcriptione inde hujus Transactionis & ejusdem Publicatione hic Bredæ peracta. Et quicquid à dicto die ab uno amborum Regum, aut ejusdem hominibus, quibus literæ commiſſionis impertitæ ſunt, captum occupatumque erit, id illi aut illis, cui aut quibus extortum fuit, integrè reſtituetur, & inſuper de damno infecto & ſumptibus erogatis ſatisfactio præſtetur, atqueii, qui ſimile quid, quoad hoc perpetraverunt, omnes pro gravitate delicti plectentur,

ris, ſo wohl in dem groſſen Meer/ als Mittel-Meere: Endlich innerhalb 8. Monaten über das Ziel gedachter Linien durch die gantze Welt/ ohne einige Exception der Zeit oder Unterſchied deß Orts; Und ſollen alle Tage/ Wochen und Monat/ von der Unterſchreibung gegenwärtiges Vertrags und deſſen Publication allhier zu Breda geſchehen/ gezehlet werden: Und was nach gedachten Tagen von einem beyder Könige/ oder deſſen Leuten/ welchen Commißions-Brieffe ertheilet worden/ genommen und erobert wird/ daſſelbe ſoll dem oder denen/ welchem oder welchen es genommen/ gäntzlich wieder gegeben/ und noch darzu Satisfaction wegen des entſtandenen Schadens und aufgewandten Unkoſten/ allerdings geſchehen/ und welche dergleichen That in dieſem Stück verübet/ die ſollen alle nach der Gröſſe diß Verbrechens abgeſtrafft werden.

III.

Præterea concordatum & concluſum fuit, quod utrinque omnia diſſidia, ſuſpiciones & malevolentiæ, tàm à parte Sereniſſimi Daniæ Regis, quam à parte Sereniſſimi Regis Magnæ Britanniæ, ut & eorundem Miniſtrorum, Officialium, & illorum Subditorum, omnium & ſingulorum perpetua oblivione ſepulta & omninò abolita ſunto: imo hocipſo extinguetur, aboleatur, & in æternum oblivioni tradetur, quicquid damni, læſionis aut injuriarum, tam verbis, quam in ſcriptis, pars una alteri intulit, aut utrinque perpeſſæ ſunt, ſtatim à primordio nunc ſedati belli, usque ad hunc diem & præſcriptum temporis punctum, quo omnia diſſidia, diſcordiæ diſcrepantiæ & inimicitiæ penitùs ſublatæ & abolitæ ſunto. Nominatim verò aggreſſio hoſtilis & defenſio prope Urbem Bergam in Norwegia facta, & quicquid vel illic contigit, aut inde provenit. Sic equidem ut nulla utrarumque partium, ex cauſa hujusmodi damnorum, offenſarum aut impenſarum alteri, ſub quocunque etiam prætextu id fiat, ullas moleſtias creet, aut quicquam hoſtilitatis eo nomine ſuſcipiat aut inferre attentet.

III.

Es iſt auch veraccordirt und beſchloſſen/ daß beyderſeits alle Zwietracht/ Argwohn und Unwille/ ſo wohl an Seiten des Durchleuchtigſten Königs in Dännemarck/ als an Seiten des Durchleuchtigſten Königs von Groß-Britannien/ wie auch vor dero Miniſtros, Bedienten und ihre Unterthanen/ allen und jeden/ durch eine ewige Vergeſſenheit ſoll begraben/ und gäntzlich vernichtiget werden. Ja/ es ſoll eben hiermit erlöſchen/ abgethan und in Ewigkeit vergeſſen werden/ was Schaden/ Beleidigung und Unbilligkeit in Worten und Schrifften einer dem andern angethan/ oder erlitten; ſtracks vom Anfange des nun aufhörenden Kriegs/ bis auf dieſen Tag und vorgeſchriebenen Punct der Zeit/ da beyderſeits alle Mißhelligkeit/ Zwietracht/ Zwiſtigkeit und Feindſchafft allerdings beygelegt und abgethan werden: Namentlich der Angriff und Beſchützung vor der Stadt Bergen in Norwegen geſchehen/ und was entweder da ſich zugetragen/ oder daher entſprungen. Alſo zwarn/ daß keiner unter beyden Theilen vor etwa dergleichen Schaden/ Beleidigung oder Unkoſten/ dem andern einigerley Ungelegenheit/ unter was Vorwand es ſey/ verurſache/ oder etwas feindliches um dieſer Urſachen willen vornehme oder attendire.

IV.

Omnes Captivi ex parte utraque, cujus dignitatis & ſtatûs etiam ii erunt ſine mora & absque ullo lytro, liberi dimittentur.

IV.

Alle Gefangene auf beyden Seiten/ wes Würdens oder Stands ſie ſind/ ſollen ſtracks ohne einige Rantzion frey und loßgelaſſen werden.

V.

Quicquid navium, mercium & hujus generis aliud quid, durante hac turbida tempeſtate & flagrante belli incendio, inter altiſſimememoratos ambos Reges, aut eorundem Subditos,

V.

Alles/ was von Schiffen/ Gütern und dergleichen/ in dieſem trüben Ungewitter/ und bey dieſem brennenden Kriegs-Feuer zwiſchen beyden höchſtgedachten Königen oder ihrer beyden

ditos, vel unus alteri eripuit, aut quicquid pars una ad alteram nationem pertinens ſive homines aut Subditos, dona & prætenſiones ſint fiſco addixit, ut & omnes impenſæ bellicæ, ſimiliter, mediante mutuâ abolitione compenſentur. Sicuti ſub hac compenſatione comprehendentur quoque omnia debita Subditorum Regis Magnæ Britanniæ, quæ ex parte Daniæ in fiſcum redacta ſunt; ut, tamen id intelligendum veniat, de ejusmodi debitis, quæ usque ad diem X. ſecundum ſtyl. vet. vel XX. juxta ſtyl. nov. menſis Maji, vi confiſcationum aut Repreſſaliarum, à Subditis ſoluta aut acceptata erant, ut ſcilicet ea omninò extincta & expuncta ſunto. Neque fas erit Creditoribus horum debitorum in poſterum fortè hoc nomine quicquam prætendere, multò minus ullo modo, ſub quocunque prætextu id fiat, ſolutionem exigere. Verum hujusmodi talium debitorum, quæ dictio die nec ſoluta nec acceptata ſunt, ſolutionem, Creditores Regis Magnæ Britanniæ Subditi, ordinaria juris via cogere & poſtulare poterunt; Exceptis tamen centum viginti millibus, plus minus, imperialium, quæ nempe originem debent diſſidiis quibusdam inter Chriſtianum IV. Daniæ & Norwegiæ Regem, & Parlamentum Anglicanum, ob Carolo I. Glorioſæ memoriæ, Magnæ Britanniæ Regi auxilium latum exortis,) quorum nomine Sereniſſimus Rex Daniæ & Norwegiæ, fidem ſuam interpoſuit, & Obligationem Societati quorundam Anglicorum Mercatorum, qui Hamburgi Commercia exercent, ibidemque vel adhuc habitant, vel olim habitarunt, ad manus tradidit. Quæ Prætenſio centum viginti mille Imperialium, plus minusve mediante Confiſcatione extincta ſit, & nunc vigore præſentium Tractatuum, pro extincta, abolita & in nihilum redacta reputetur, ſic equidem, ut Creditores dicti debiti, nec nunc, nec poſterum, eo nomine nil quicquam exigent aut prætendent. Quemadmodum quoque expreſſis verbis concluſum & concordatum fuit, ut ex cauſa, ſic captarum navium & mercium, prout nec debitorum aut pecuniæ alienæ, quæ hoc modo, tanquam annullatæ & Fiſco addictæ ſunt, nulla unquam actio intendetur, ſed omnia ex parte utraque per ſolennem Compenſationem pro abolitis & ſublatis in æviternum habebuntur. Sic tamen ut Regiones & immobiles res omnes ſub hac ſublatione & annulatione non comprehendentur,

den Unterthanen/ entweder einer dem andern genommen/ oder was eine Parthey von der andern Nation/ Leuten und Unterthanen/ Gütern und Prätenſionen/ confiſciret und eingezogen hat/ wie auch alle von beydē Theilen aufgewendte Kriegs-Koſten/ ſollen gleicher Geſtalt durch eine allerſeitige Abolition compenſiret werden. Allermaſſen in dieſer Compenſation zugleich alle Schulden der Unterthanen des Königs von Groß-Britannien begriffen/ welche an Däniſcher Seiten confiſcirt worden/ zwar in dieſem Verſtande/ daß/ was von dergleichen Schulden bis auf den 10. ſtyl. vet. oder den 20. ſtyl. nov. des Monats May/ Krafft der confiſcation oder Repreſſalien/ von denen Unterthanen bezahlt und genommen worden/ das ſoll gäntzlich erloſchen und gutgethan bleiben: Soll auch den Schuldherren ſolcher Schulden halben/ etwan ins künfftige unter dieſen Nahmen zu prætendiren/ vielweniger auf einigerley Wege/ unter was Vorwand es auch ſeye/ die Zahlung zu fordern nicht geſtattet werden: Solcher Schulden-Zahlung aber/ welche gedachtes Tages nicht bezahlt noch empfangen worden/ darauff können durch ordentliche Wege Rechtens dringen/ und dieſelben die Schuld-Herren des Königs in Groß-Britannien Unterthanen begehren: jedoch ausgenommen 120000. mehr oder weniger Reichsthaler/ (herrührende nemlich aus einer Zwiſtigkeit/ welche zwiſchen Chriſtian dem IV. glorwürdigſten Andenckens/ Könige zu Dännemarck und Norwegen/ und dem Parlament in Engelland/ wegen Caroli I. glorwürdigſten Andenckens/ Könige in Groß-Britannien/ geleiſteter Hülffe ſich entſponnen/) um welcher willen der Durchleucht. König in Dännemarck und Norwegen ſich verbunden/ und ſeine Obligation der Kauffmanns-Geſellſchafft etlicher Engelländer/ die zu Hamburg Handlung treiben/ und allda entweder noch wohnen/ oder vor deſſen gewohnet/ zugeſtellet. Welcher 120000. mehr oder weniger Reichsthaler Prætenſion, durch confiſcation aufgehoben worden/ und nun/ Krafft gegenwärtigen Tractats/ vor aufgehoben/ todt und gäntzlich abgethan ſoll gehalten werden/ alſo zwar/ daß die Schuldherren gedachter Schuld weder nun noch ins künfftige in dieſen Namen niemahls etwas fordern und prætendiren ſollen. Gleichwie auch mit ausdrücklichen Worten beſchloſſen und veraccordiret worden/ daß/ wegen der auf ſolche Art genommenen Schiffe und Güter/ noch der Schulden/ oder fremdes Geldes/ nach obgedachter Weiſe vernichtiget/ und durch confiſcation weggenommen/ niemals einige Prætenſion angeſtellet werden/ ſondern daß alles von beyden Theilen/ durch ſolenne Compenſa-

tur, sed sine omni difficultate & præpedimento iis restituentur, qui ante denunciationem præsentis belli, eorum veri Possessores & Proprietarii fuerunt.

VI.

Ex parte quoque utraque conclusum concordatumque fuit, quòd sub hac Compensatione nec Regiones, nec Insulæ, nec Urbes, nec Arces, nec Portus, nec alia ejusmodi loca, comprehensa intelligentur. Si verò compertum fuerit, unam Partium, durante hocce bello tale quid, vel intra vel extra Europam, vel eripuisse, aut intra tempora in aliis articulis expressa, eripiet, quicquid etiam id ipsum erit, periculi hujus Compensationis expers esto, & cum minimis etiam pertinentiis restituetur sine morâ ei, cujus antè fuit, & quidem eo in statu, in quo tempore occupationis repertum fuerat, sine tergiversatione impedimento aut prætextu quocunque.

VII.

Præsentibus hisce Pacis Tractatibus includentur ii, qui ante Ratificationum permutationem, vel postea, intra spatium sex mensium, ab una aut altera parte communi Consensu hisce annumerentur. Et quemadmodum partes paciscentes gratè agnoscunt sincera officia & indefessa studia, quibus Serenissimus Rex Sueciæ, interpositâ suâ mediatione hoc salutare Pacificationis opus, divino adjuvante auxilio ad exitum optatum promovit; Ita ad testandum parem affectum, communi partium omnium consensu, sancitum & conventum fuit, ut altissimè memorata Regia Majestas Sueciæ, cum omnibus suis Regnis, Ditionibus, Provinciis & Juribus huic Tractatui sit inclusa, & præsenti Pacificationi omni meliori modo comprehensa.

VIII.

Denique conclusum, conventum, concordatumqve fuit, quòd altissimè memorati Serenissimi Potentissimique Reges, omnes & singulos, in præsenti Tractatu contentos & sancitos, articulos bonâ fide servare velint, & quòd quoque curent, ut à Subditis & Incolis suis observentur, nec contra illos quicquam sive directè, sive indirectè attentent, aut Subditis

pensation vor aufgehoben und abgethan in Ewigkeit solle gehalten werden: Jedoch daß die Länder und alle unbewegliche Sachen in obgedachter Aufhebung und Vernichtung nicht begriffen werden/sondern dieselben sollen ohne alle Difficultät und Verhinderung denen wiedergegeben werden/welche von der Ankündigung gegenwärtigen Kriegs/derselben Besitzer und Eigenthums-Herren gewesen.

VI.

Ist beyderseits beschlossen und veraccordirt worden/daß unter itzgedachter Compensation/ weder Länder/ noch Insuln/ noch Städte/ noch Vestungen/ noch Häven/ noch andere dergleichen Oerter sollen verstanden werden: Wann man aber in Erfahrung kommen/daß ein Theil unter währendem diesem Kriege dergleichen etwas/ entweder inner- oder ausserhalb Europa/ entweder eingenommen/ oder innerhalb der Zeit/ so in dem andren Articul benannt/ einnehmen wird/ was das auch sey/ das soll der Gefahr dieser Compensation nicht unterworffen seyn/ und auch mit denen allergeringsten Pertinentien dem jenigen ohne Verzug/dessen es zuvor gewesen/und zwar in dem Stande/darinnen es sich bey dem Einnehmen befunden/ ohne Tergiversation, Verzug/ oder einigen Vorwandt/ wieder gegeben werden.

VII.

In diesen gegenwärtigen Friedens-Tractaten/werden auch diejenigen begriffen/ welche vor Auswechslung der Ratificationen/oder hernach innerhalb sechs Monaten von einem oder anderm Theile/aus gemeinem Consens solchen zugezählet werden. Und gleichwie die Friedenschlüssende Partheyen zu Danck erkennen/ die aufrichtige Bemühung/ und unverdrossenen Fleiß/ dardurch der Durchleuchtigste König in Schweden/ vermittelst göttlichen Beystand/dieses heilsame Friedens-Werck mit Interponirung seiner Mediation zu einem gewünschten Ende gebracht/ also ist zu Bezeigung gleicher Affection mit aller Theile gemeinem Consens geordnet und beschlossen worden/ daß wohlgedachte Königliche Majestät in Schweden mit allen Ihren Reichen/ Herrschafften/ Ländereyen und Rechten in diesen Tractat mit eingeschlossen/ und in gegenwärtiger Pacification in bester Forme mit begriffen seye.

VIII.

Endlich ist beschlossen/ vertragen und veraccordirt worden/ daß gedachte Durchleuchtigste/ Großmächtigste Könige alle und jede Stücke/ die in gegenwärtigem Tractat begriffen und vest gestellt/ aufrichtig/ und mit gutem Glauben halten wollen/ und sie auch durch Ihre Unterthanen und Einwohner halten lassen wollen/ auch darwider weder directè noch indirectè etwas

ditis suis aut Incolis aliquid contra illos sive directè sive indirectè attentare permittent; Insuperque quòd omnia & singula, prout superiùs concluſa sunt per publicas literas patentes, suis manibus subscriptas, & per impressionem Sigillorum majorem, in sufficienti, valida & efficacissima forma expeditas & conscriptas ratificent & confirment, eæque intra spatium quatuor proximè sequentium septimanarum, aut si fieri poterit citiùs, à dato præsentis hìc Bredæ extradentur & extradi curabunt bona fide, reapse & cum effectu debito.

In horum majorem securitatem & fidem nos extraordinarii plenipotentiarii Legati, unà cum illustrissimis & Excellentissimis Dominis Legatis extraordinariis & Mediatoribus, præsens Pacis Instrumentum subscripsimus & Sigillis nostris signavimus, Bredæ die XXXI. Julii, Anno M DC LXVII.

Georgius Flemming. (L.S.)
Paul Klingenberg. (L. S.)
Denzel Holles. (L. S.)
Christophorus Delphicus, in Dhona. (L. S.)
Petrus Charisius. (L. S.)
Henricus Couventry. (L. S.)

Ratificatio Regia.

Postquam igitur supra dictos articulos perlustravimus & perlegimus, ac probè perpendimus omnes unà cum clausulis suis approbavimus, & confirmavimus, quemadmodum eos, vi harum, approbamus & confirmamus, promittentes & sub verbo nostro Regio pollicentes, quòd iisdem non solùm constanter insistemus & easdem sanctè observemus, sed quoque minimè permittemus aut indulgebimus, ut quicquam contra eorundem tenorem à nostris perpatretur aut attentetur. In cujus rei fidem Nos hocce Instrumentum manibus nostris propriis subscripsimus & Sigillo Regio confirmari in mandatis dedimus. Datum in arce nostra Coppenhagæ, 1. Augusti M DC LXVII.

subscriptum erat

FRIDERICUS

Et appensum erat majus Sigillum Regium.

Mox inferiùs scriptum:

Ad Mandatum

Conrad Biermann.

was vornehmen/ oder Ihren Unterthanen und Einwohnern etwas darwider weder directè noch indirectè vorzunehmen zugestatten/wollen auch alles und jedes/ wie es oben beschlossen/ durch offentliche Patenta/ mit eignen Händen unterschreiben/ unter vorgedrucktem grossen Insiegel/ ratificiren und bekräfftigen/ in gnugsamer/ kräfftiger und würcklicher Form/ concipiret und geschrieben/ und dieselben innerhalb einer Frist von vier nächstfolgenden Wochen/ oder ehe/ wann es geschehen kan/ nach gegenwärtigem Dato hier zu Breda übergeben/ oder übergeben lassen/auf guten Glauben in der That und Nachdruck.

Zu dessen mehrer Versicherung und Glauben haben wir extraordinar-gevollmächtigte Abgesandte mit denen Wohlgebohrnen Herren extraordinar-Gesandten und Mediatorn dieses Friedens-Instrument unterschrieben/ und dasselbe mit unsern Insiegeln unterzeichnet/ Breda den 31. Julii/Anno 1667.

Georgius Flemming. (L.S.)
Paul Klingenberg. (L. S.)
Denzel Holles.
Christophorus Delphicus, in Dhona. (L. S.)
Petrus Charisius. (L. S.)
Henricus Couventry. (L. S.)

Ratification deß Königs.

Demnach Wir nun oben benamte Articul gesehen und durchgelesen, auch dieselbe wol erwogen/ so haben wir sie alle mit Ihren Clausulen approbiret und bekräfftiget/ wie wir dieselben/ Krafft dieses approbiren und bekräfftigen zusagende/ und mit unserm Königlichen Wort versprechende/ daß wir nicht allein beständig darauf bestehen/ und sie sanctè observiren/ sondern auch nicht zugeben oder nachlassen wollen/ daß etwas von denen Unsern wider ihren Tenor verübet oder vorgenommen werde; Welches zu beglauben wir dieses Instrument mit unseren eigenen Händen unterschrieben/ und durch das Königl. Siegel zu bekräfftigen anbefohlen. Gegeben in unserm Schloß zu Koppenhagen den 1. Augusti 1667.

unterschrieben

Friedrich.

War dran gehänget das grosse Königliche Siegel.

Bald darunter
Ad mandatum
Conrad Biermann.

Inclusionis Holsatiæ Principis in Tractatu Bredæ confecto formula.

QVandoquidem noviſſimis Tractatibus Pacis Bredæ initis nos ab una & Sereniſſimos ac Potentiſſimos Reges Galliæ ac Daniæ & Celſos ac Præpotentes Ordines Unitarum Provinciarum ab altera Parte cautum eſt inter alia, ut juxta conſuetum morem Tractatibus hiſce comprehendantur, qui ante ratihabitionum permutationem vel intra ſex menſes poſtea ab una alteraque parte ex communi conſenſu nominabuntur, declaramus proinde hiſce præſentibus nos in iisdem Tractatibus Bredæ initis, & die 21. 31. Julii præſentis anni ſubſcriptis, à parte noſtra & communi omnium partium conſenſu comprehendere & comprehendi velle Celſiſſimum Principem Dominum Chriſtianum Albertum Hæreditarium Norwegiæ, Ducem Slesvici, Holſatiæ, Stormariæ & Dithmarſiæ, Comitem in Oldenburg, Delmenhorſt &c. ita ut commemoratus Princeps nobis ſanguinis, Religionis aliisque vinculis conjunctus, cum omnibus ſuis Subditis, Ditionibus, juribus huic Tractatui ſit incluſus & prædictâ Pacificatione omni meliori modo comprehenſus. Datum in Palatio noſtro de Wiethal 29. die menſis Julii ſtyli veteris, ſtyli autem novi 8. die menſis Auguſti, Anno Domini 1667. Regnique noſtri 19.

CAROLUS R.

Gvil. Morice.

Formul deß in den zu Breda geſchloſſenen Friedens-Tractaten/Fürſtl. Hollſteiniſchen Innſchluſſes.

NAchdemmahln in denen zu Breda jüngſtgeſchloſſenen Friedens-Tractaten zwiſchen uns/eines/ und dann denen Allerdurchleuchtigſten und Großmächtigſten Königen in Franckreich und Dännemarck/ und denen Hochmögenden Herren Staaten der Vereinigten Niederlanden/ andern Theils/ unter andern verſehen worden/ daß nach gewöhnlichem Gebrauch in dieſen Tractaten die Jenige mit begriffen werden/ welche vor Verwechſelung der Ratihabition/ oder innerhalb 6. Monaten hernach/ von einem und anderem Theil mit beyderſeits Einſtimmung werden ernennet werden. So erklären wir dann mit dieſem gegenwärtigen/ daß wir in denen zu Breda geſchloſſenen und den 21. und 31. Tag Julii jetztlauffenden Jahrs unterſchriebenen Friedens-Tractaten unſers Theils und beyderſeits mit allgemeiner Einſtimmung begriffen/ und begriffen haben wollen den Hochgebohrnen Fürſten und Herrn/ Chriſtian Albrecht/ Erbherrn in Norwegen/ Hertzogen in Schleßwig/ Holſtein/ Stormarn und Ditmarſen/ Graffen zu Oldenburg und Delmenhorſt ꝛc. alſo und dergeſtalt/ daß der Höchſtgedachte Fürſt/ſo uns mit Blut/Glauben und aus anderen Urſachen verwandt und verbunden/ ſamt allen ſeinen Unterthanen/Recht und Gerechtigkeiten/ dieſen Tractaten einverleibet/ und in Vorbeſagten Frieden-Schluß beſter maſſen begriffen ſeyn ſolle. Geben in unſerm Pallaſt de Wiethal, den 29. Tag Julii alten/ aber den 8. Auguſti neuen Calenders/ nach Chriſti Geburt im 1667. Jahr/ unſers Reichs aber im 19.

CAROLUS R.

Gvil. Maurit.

LXXXVII.

Glückſtädiſcher Vergleich zwiſchen der Cron Dännemarck und dem Fürſtlichen Hauſe Hollſtein-Gottorff/ unterſchiedener Puncten halber/ de Anno 1667.

WIr Friederich der Dritte von GOttes Gnaden zu Dennemarck/ Norwegen/ der Wenden und Gothen König/ Hertzog zu Schleßwig/ Hollſtein/ Stormarn und der Dittmarſchen/Graff zu Oldenburg und Delmenhorſt ꝛc. Thun kund und fügen hiemit männiglichen zu wiſſen/ als zu Beylegung einiger zwiſchen Uns/ und dem hochwürdigen/ Durchleuchtigen Fürſten/Unſerm lieben Vettern und Sohn/ Herrn Chriſtiano Albrechten poſtulirten Coadjutorn des Stiffts Lübeck/ Erbe zu Norwegen/ Hertzogen zu Schleßwig/ Hollſtein/ Stormarn und der Dittmarſchen/ Graffen zu Oldenburg und Delmenhorſt ꝛc. ob-

obhandenen Irrungen und Mißhelligkeiten beyderſeits einige gevollmächtigte Räthe deputirt und verordnet worden/ welche ſich darüber zuſammen gethan/ und nach gehaltenen verſchiedenen Conferentzen/ und reiffer Erwegung aller Sachen endlich einen gewiſſen Vergleich getroffen und aufgerichtet/ des wörtlichen Inhalts/ wie folget:

Demnach zwiſchen dem Durchlauchtigſten/ Großmächtigſten Fürſten und Herrn/ Herrn Friederichen dem Dritten/ zu Dennemarck/ Norwegen/ der Wenden und Gothen König/ und dem weyland auch Durchlauchtigen Fürſten und Herrn/ Herren Friederichen/ Erben zu Norwegen/beyden Hertzogen zu Schleßwig/ Hollſtein/ Stormarn und der Ditmarſchen/ Graffen zu Oldenburg und Delmenhorſt ꝛc. eines und andern Theils/ vor Jahren verſchiedene Irrungen und Mißhelligkeiten ſich eräugnet/ die zum Theil bey dem zu Rotſchild Anno 1653. zwiſchen der Cron Dännemarck und Schweden aufgerichteten Frieden bereits abgethan/ und völlig in damahls beliebten Termino zur Richtigkeit hätten ſollen gebracht werden/ aber wegen kurtz darauff unter höchſtgedachten beyden Königen entſtandener neuen Unruhe darzu nicht können gelangen/ ſondern bißhero unverglichen geblieben/ dazu auch inzwiſchen noch weitere Beſchwerungen ſich auf beyden Seiten laſſen mercken/ und dannenhero nachdem vor weniger Zeit höchſtged. die zu Dennemarck/Norwegen/ Königl. Maj. ꝛc. im Fürſtenthum Hollſtein und der Veſtung Glückſtadt glücklich angelanget/ bey deroſelben der hochwürd. Durchl. Fürſt und Herr/ Herr Chriſtian Albrecht/ poſtulirter Coadjutor des Stiffts Lübeck/ Erbe zu Norwegen/ Hertzog zu Schleßwig/ Hollſtein/ Stormarn und der Dittmarſchen/ Graff zu Oldenburg und Delmenhorſt/ ꝛc. durch ſeine gevollmächtigte Abgeſandten und einige Deputation höchſtgemeldter Ihrer Königlichen Majeſtät Räthe zu Erledigung obangezogener gravaminum anhalten laſſen; Als ſeynd dazu von Seiten Ihr. Königl. Maj. dero geheimer Eſtats- und Land-Rath/ Stadthalter in den Fürſtenthümern Schleßwig/ Hollſtein/ Gouverneur und Amptmann zu Steinburg in Dittmarſchen und auf Langeland/ Herr Friederich von Ahlefeld/ auf Seegarten und Gravenſtein Erb-Herr/ Ritter/ ſodann allerhöchſtgeehrter Ihrer Königl. Maj. Land-Rath/ Ambtmann zu Hadersleben/ Herr Cay von Ahlefeld/auf Mehlbeck/ ꝛc. Ritter/ und Herr Conradus Wasmer/ der Rechte Licentiatus, und bey der Königl. Regierungs-Cantzeley in hieſigen Fürſtenthümben beſtellter Rath/ allergnädigſt committiret/ welche mit Ihr. Hochfürſtl. Durchl. Abgeſandten/ als Herrn Johann Adolff Kielman von Kielmannseck/ auf Satrupholm/ Obdorff und Beddelsbüll ꝛc. ꝛc. Thumprobſt in Hamburg/ Ihr. Hochfürſtl. Durchl. hochbetrauten geheimen Rathe/ Regierungs- und Cammer-Præſidenten/ Hof-Cantzlern und Ambtmann zu Trittow/ Reinbeck und Mohrkirchen/ wie auch Herr Friederich Chriſtian Kielmann von Kielmanseck auf Satrupholm und Obdorff/ ꝛc. Canonico des Stiffts Lübeck/ und vorhöchſtged. Ihr. Durchl. hochbetrauten geheimen und Ober-Cammer-Rath/ ſamt Herrn Andreas Cramern auf Heyersworth/ höchſtgemeldter Ihrer Hochfürſtlichen Durchl. wohlbetrauten Cammer- und Regierungs-Rath/ in Conference getreten/ und durch GOttes gnädige Verleihung nach præmittirter nöthiger diſquiſition und Erörterung der poſtulatorum und gravaminum, auch darüber abgeſtatteten Relationen einen gütlichen Vergleich glücklich getroffen und aufgerichtet/ welcher in nachgeſetzten Puncten beſtehet;

1. Soll zur reſtabilirung und Erhaltung des reſpective freund-vetter- und Söhnlichen guten Vernehmens zwiſchen Ihrer Königlichen Majeſtät und Hochfürſtl. Durchl. alles daſſelbe/ was den Unionen und alten Verträgen mit dem Königreich Dennemarck/Fürſtenthumben Schleßwig/ Hollſtein/ ꝛc. und incorporirten Landen zu wieder/ bißher per directum vel indirectum vorgegangen und gehandelt/zu beyden Theilen gäntzlich vergeſſen/aufgehoben/uñ getilget ſeyn/und obbeſagte Union/auſſer was Anno 1658. und 1660. durch obig beſagte Tractaten gäntzlich u. zu ewigen Zeiten abgethan/bey ihrem Valeur zur Fried- und Krieges-Zeiten/ohne einige Hülff-Rede und Mißdeutung bleiben/und beſtändigſt obſerviret/ auch keiner von dem ander dawider de facto, es habe Nahmen/ wie es wolle/prægraviret und beſchweret werden.

2. Was von Ihr. Hochfürſtl. Durchl. Hn. Vaters Chriſtmildeſter Gedächtnüß Seiten mit dem Capitulo zu Lübeck wegen der Anwartung der Biſchöfflichen Wahl auf gewiſſe Fürſtliche Perſonen Gottorfiſcher Linien Anno 1647. den 6. Julii geſchloſſen/ dabey laſſen Ihr. Königl. Majeſt. es bewenden/ es verſprechen aber Ihr. Hochfürſtl. Durchl. bey dem Capitulo müglichſt bey erſehender Gelegenheit zu cooperiren/ auf daß ſelbiges mit der Wahl dergeſtalt bey dem König- und Fürſtlichen Hauſe Hollſtein zu verbleiben ſich anheißig mache/ daß hinführo/ wann beſagte Fürſtl. Perſonen und Generationen vorbey/ von Ihr. Königl. Maj. und Fürſtl. Durchl. Nachkommen/ ſo durch GOttes Gnade alsdann verhanden/ alternative einer darzu gelange.

3. In dem Fürſtlichen Ambte Sunderburg

wird/ abseiten Ihrer Königlichen Maj. Ihrer Fürstl. Durchl. die gemeine Regierung in den zugekaufften Adelichen Allodial-Gütern zugestanden/ also daß auch/ was dieser halben bey bevorstehender Commission noch zu extendiren von beyderseits Herrschafften Commissariis soll verrichtet werden. In den Lehn-Gütern aber behalten Ihr. Königl. Maj. Ihr die Ober-Lehens-Herrligkeit und Gerechtigkeit mit allen deren dependirenden Juribus zuvor.

4. Die Länder/ so vorhin aus der Landes Matricul wegen der mundation gezogen/ bereits aber wieder beteichet oder beteichet werden/ sollen von Ihr. Hochfürstl. Durchl. wann sie zum sichern und guten Stande gebracht/ der Landes-Matricul wieder inseriret werden.

5. Weil auch bißanhero/ wann die Reichs- und Creyß-Hülffe von dem Fürstenthum Hollstein an Mannschafft erfordert/ Ihr. Hochfürstl. Durchl. den Halbschied desselben gestellet/ die aus Ihr. Königl. Maj. Aemter mit müssen unterhalten werden/ zumahln das Contingent, so dazu von Fürstl. Gottorfischen Antheil in den Lege-Kasten wird geliefert/ so viel wie das Königl. nicht austräget; Als ist beliebet/ daß hinführo ein jede Herrschafft so viel Mannschafft soll befugt seyn zu stellen/ als derselben pro rata der Pflugzahl/ die sie im Fürstenthum Hollstein hat/ kan beykommen.

6. Sollen so wohl Ihr. Königl. Maj. als Hochfürstl. Durchl sattsame Ordre stellen/ daß die Ihrige auf des andern Grund und Gütern/ wor sie nicht befuget/ aller Jagt sich gäntzlich enthalten/ und/ damit solches desto besser könne zu Werck gerichtet werden/ sollen gleich von Ihrer Hochfürstl. Durchl. selbst vorhin desiderirt/ die Mang-Güter vermittelst dazu von beeden Theilen erwehlender Commissarien/ so viel thunlich/ umgesetzet/ und nach der Billigkeit ausgewechselt werden.

7. Alldieweil auch aus der Rendesburgischen Zoll-Rechnung befindlich/ daß die Fürstl. Unterthanen aus der Stadt und Ampt Husum/ auch Eyderstätt/ von Anno 1658. biß 1665. inclusivè 16667. Stücke Viehes ohne Erlegung des grossen Zolls durchgehen lassen; Ihro Hochfürstl. Durchl. aber/ weil sie keine Zoll-Freyheit besagten Ihren Unterthanen verliehen/ den Abgang/ so Ihre Königl. Maj. daher in Ihrer Antheil erlitten/ zu erstatten sich entleget; So wollen sie dennoch/ so wohl dero Beampten/ so die certificationes ausgehoben/ als die Leute/ von welchen sie bey den Zöllnern eingelieffert/ wann sie dessen überwiesen/ dahin ernstlich anhalten/ daß sie den biß dato nicht entrichteten Zoll sollen nachlegen und abtragen/ damit Ihro Königl. Maj. ihr Contingent davon könne erheben.

8. Wegen der Prætension auf die Insul Buldshövet/ Beeinträchtigung in finibus & jure compascui der Löver und Rickelshöfe bey der Heyde der dreyer Krügen Landes bey Henningstätt/ des prætendirten Herrn-Geldes von den 40 Morgenlandes zu Fedderung/ Abtragung der Extraordinari-Beschwehrde von dem/ was das Fürstl. Antheil Ditmarschen grösser ist/ als das Königliche/ Wiederaufrichtung der alten Grentzpfähle im Ampt Segeberg/ und was von dergleichen Irrungen in den Aemptern oder sonsten entstanden/ oder noch zu besorgen/ sollen von Ihro Königl. Maj. und Hochfl. Durchl. gewisse Commissarii ehist verordnet werden/ welche die Sachen sollen in Augenschein nehmen beyde Theile nach Nothdurfft darüber hören/ und dieselbe gütlich vergleichen/ oder in Entstehung dessen durch rechtlichen Spruch entscheiden.

9. Betreffend das Kloster Untersen/ so Ihre Hochfürstl. Durchl. mit unter die gemeine Regierung zu ziehen begehret/ ist verglichen/ daß der Conventus Cœnobialis sampt dem Kloster-Gebäud darunter werde gezogen/ die dazu-gehörige Dörffer aber und gesamte Unterthanen sollen unter den Königl. Aembtern/ wohin sie gehören/ beständig gelassen werden.

10. Der einseitigen Visitation halber etlicher Adelicher Kirchen soll von beyderseits General-Superintendenten eine Delignation der Kirchen/ warum ein oder ander Theil vermeinet/ daß ihm die simultanea visitatio gebühre/ eingesandt/ und darauff die Sache nach Befinden remediret werden.

11. Uber die Prætension wegen vormahls von Hertzog Friedrichen Christseeligsten Andenckens promittirter Beförderung zum Coadjutorat am Ertz-Stifft Bremen hat man sich dieser Gestalt verglichen/ daß/ biß Ihrer Hochfürstl. Durchl. oder dero Erben oder Nachfolger an der Regierung die 55000. Rthlr. völlig vergnüget/ zu Gotterff an statt der drey Schilling/ welche von jedem Stück Vieh/ so durchgetrieben wird/ bißher erleget worden/ hinführo 1. Marck Lübisch entrichtet/ und denn auch in Wintzier vor Rendesburg auf Königl. Seiten/ eine Zollstädte angeleget werden/ woselbst an statt der drey Schilling/ so in Rendesburg/ wann sie nicht vorhin in Schleßwig abgetreten/ pflegen bezahlet zu werden/ gleichfalls 1. Marck Lübisch abzugeben/ davon die Helffte dessen/ so an beyden Orten gehoben/ Ihrer Königl. Maj. die übrige Helffte aber Ihrer Hochfürstl Durchl. jährlich zu erheben/ dahingegen alle Forderung auf die von Ihr. Königl. Majestät Herrn Vater Christiano IV. glorwürdigsten Gedächtnüß/ ausgegebene Beschreibung de dato 13. Jul. Anno 1621. soll cessiren/ und diese sofort bey Vollenziehung

ziehung dieses Vergleichs in originali ausgerichtet und cassiret werden.

12. Was wegen der Vestung Friedrichs-Ort abseiten Ihrer Hochfürstl. Durchl. bisher wollen controvertiret werden/ weil dieselbe solches alles aus besonderer freund-vetterlichen Confidence zu Ihrer Königl. Majestät bonté gestellet; Als versprechen hingegen höchstgedacht Ihr. Königl. Maj. zu Bezeugung Ihres freund-vetter- und väterlichen Wohlwollens hiemit/ daß Ihr. Hochfürstl. Durchl. dero Posteritàt/ wie auch Landen/ Aemptern und Städten aus besagter Vestung Friedrichs-Ort kein Nachtheil oder Schaden einige Unsicherheit oder Gefahr/ es sey zu Friedens- und Kriegs-Zeiten zugekehret werden soll. Und da je über besser Wissen und Vermuthen/ welches der Allerhöchste GOtt in Gnaden abwenden wolle/ sich einige Kriegs-Verfassung oder öffentliche Fehde in diesen Fürstenthümern anspinnen solte/ daß alsdann Ihrer Hochfürstl. Durchl. daherum liegende Unterthanen mit keiner absonderlichen Verpflegung oder derleichen Anmuthen sollen oneriret noch beschwehret werden/ da dergleichen aber de facto beschehen zu seyn erwiesen würde/ daß solches/ was sie mehr denn andere hergegeben und erlitten/ von den übrigen beyder Fürstenthümen sämtlichen Eingesessenen soll gut gethan werden/ und soll auch hierdurch dem Commercio in Ihr. Hochfürstl. Durchl. Stadt Kiel nichtes derogiret/ noch die dahin seegelnde Schiffer bey mehrbesagter Vestung Friedrichs-Ort anzulegen/ und die einhabenden Waaren zum Verkauff allda auszulieffern angehalten/ noch genöthiget werden.

13. Weil auch die genandte Peræquations Sache durch hinc inde beschehene remonstration nicht können abgethan oder beygelegt werden/ so ist doch derenthalben beliebet/ dieselbe nach Anweisung der Union intra annum & diem ohnfehlbar entscheiden zu lassen.

14. Wie dann auch von beyden Herren chisten einige Commissarii zu verordnen/ welche mit Zuziehung der Deputirten von den vier Städten/ sich dahin zu bearbeiten/ daß durch gütlichen Vergleich das Stadts-Gericht und Syndicat wieder auf vorigen Fuß werde gerichtet.

15. Uber der von Ihr. Hochfürstl. Durchl. desiderirten Anstellung des Zolles zu Ultzeburg hat man abseiten Ihr. Königl. Maj. vor eingezogener gnungsamer Nachricht sich nicht völlig gewiß zu resolviren/ es wird aber Ihr. Königl. Maj. dennoch/ wann die vorgeschlagene Verpachtung der Zölle hiernechst solte werden beliebet/ sich dieser Posie halber gar leichte mit Ihrer Hochfürstl. Durchl. vergleichen.

Kay. v. Ahlefeldt.
(L. S.)

16. Sonsten wollen Ihr. Königl. Maj. die Oldeschloer durch ernstliche Mandata zu Reparirung dessen/ was ihnen an Mühlen-Dämmen daselbst zu machen gebühret/ sofort anweisen/ damit der bißherige Abgang verhindert werde.

17. Wie sie dann gleichfalls das von Ihro Fürstl. Durchl. Herren Vaters Hochseel. Andenckens ausgegebenes Diploma wegen der Stadt Hamburg/ wann selbiges wieder solte an Hand gebracht werden/ Ihrer Hochfürstlichen Durchl. sofort wollen wieder lassen ausantworten/ und sich dessen weiter/ als sie befugt/ niemahls bedienen/ massen es dann im übrigen auch hiermit wird mortificiret und abgethan.

18. Des Osterfangs bey Wiedinghard und Wasserlösung zwischen Ripen und Tundern halber sollen von Ihr. Königl. Maj. und Hochfürstl. Durchl. forderſamst nicht interessirte Commissarii benennet werden/ die besagte Oerter in Augenschein nehmen/ gewisse Auskogs-Leute dazu fodern/ und darüber definitive erkennen lassen sollen.

19. Dann wollen auch Ihr. Königl. Maj. wann die von den Fürstl. Unterthanen angezogene Privilegia, so ihnen auf den Handel im Königreich Norwegen verliehen/ solten zum Vorschein gebracht werden/ sich darüber allergnädigst gegen sie auslassen.

20. Weil aber auch von Ihr. Hochfürstl. Durchl. Herrn Vater Lobwürdigster Gedächtnüß bey den zu Coppenhagen Anno 1658. gepflogenen Tractaten desideriret/ daß die Abolition der bißhero geführten gemeinen Regierung über Prälaten/ Ritterschafft und Städte möchte vorgenommen werden/ solchen passus halber aber von Ihr. Hochfürstl. Durchl. Abgesandten eingewandt/ daß sie darüber nicht wären instruiret/ als bleibt selbiger biß zu Ihrer Königl. Maj. und Hochfürstl. Durchl. künfftigen Vereinbahrung ausgestellet/ und weil also die bißhero unter Ihrer Königlichen Majestät und Hochfürstlichen Durchl. auch dero Herrn Vater ruhmwürdigstens Andenckens vorgefallene Irrungen und Beschwerungen/ so viel deren specificiret/ obgesetzter massen/ doch auf beyderseits hoher Herren Principalen erfolgende Ratification von denen dazu Eingangs genannten Herren Deputirten beygeleget und abgethan. Als haben dieselbe zu dessen Bezeugung diesen Vergleich eigenhändig unterschrieben/ und Ihre Pittschafften beygedruckt. So geschehen in der Königl. Stadt und Veste Glückstadt/ die 12. Octobr. Anno 1667.

F. E. Kielmann.
(L. S.)

F. V.

F. D. Alefeld.
(L.S.)

Joh. Ad. Kielmann.
(L.S.)

Conrad Waßmer.
(L.S.)

A. Cramer.
(L.S.)

Daß wir vorgesetzten Vergleich in allen seinen Puncten/zu. Clausulis approbiret/ratificiret und für genehm gehalten/ approbiren/ ratificiren und halten auch denselben hiemit für genehm/ und versprechen bey Königl. wahren Worten für uns/ und Unsere Erb-Successores an der Regierung/ weder directè noch indirectè dawider zu handeln/ noch handeln zu lassen/ sondern demselben allermassen beständig nachzukommen/und zu geleben/ Uhrkunde unser eigenhändigen Unterschreibung und vorgedruckten Secret-Insiegels. Geben in unser Veste zu Glückstadt/ die 23. Octobr. Anno 1667.

FRIDERICH.
(L.S. R.)

LXXXVIII.

Lehen-Brieff/ so König Friedrich dem Dritten in Dännemarck/ und dessen Mitbelehnten/ über das gantze Stadt-und Budtjadinger-Land von Hertzog George Wilhelm zu Braunschweig und Lüneburg im Nahmen des gesambten Fürstl. Hauses Anno 1668. ertheilet worden.

VOn GOTTes Gnaden Wir Georg Wilhelm Hertzog zu Braunschweig und Lüneburg ꝛc. thun kund und bekennen in diesem unsern offenen Brieffe für uns/ unsere Erben und Nachkommen gegen männiglichen/ daß wir/ als ietziger Zeit Elteſter regierender Hertzog zu Braunschweig und Lüneburg im Nahmen des gesambten Fürstl. Hauses/ nach tödtlichem Hintritt des weyland hoch-und wohlgebohrnen unsers lieben Oheimen und getreuen Anthon Güntern Graffen zu Oldenburg und Delmenhorst/ Herrn zu Jevern und Knyphausen/ vermöge des/ den 19. Martii Anno 1653. in der Stadt Hamburg aufgerichteten Vertrags/ dem Durchlauchtigsten / Großmächtigsten Fürsten/ Herrn Friederichen dem Dritten/ zu Dennemarck / Norwegen / der Wenden und Gothen König/ unserm hochgeehrten Herrn Vettern/ Schwagern und Gevattern/ als ietziger Zeit ältisten Königl. und Fürstl. Schleßwig-Hollstein Gottorfischer Lini / zunebenst denen hochwürdigen / Durchleuchtigen Fürsten/ Herrn Christian Albrechten/ für sich uñ zu Mit-Behuff Herrn August Friederichen/ respective erwehlten Bischoffen und Coadjutorn des Stiffts Lübeck/ Erben zu Norwegen/ Hertzogen zu Schleßwig/ Hollstein/ Stormarn und der Dithmarschen/ Graffen zu Oldenburg und Delmenhorst/ Unsern auch freundlichen lieben Vettern/ und Ihren männlichen Leibes-Erben / zu einem rechten Erb-Mann-Lehn in absteigender Linie belehnet haben/ und belehnen sie gegenwärtig/ in Krafft dieses Briefes/ mit dem gantzen Stadt- und Burjadinger-Lande/ die hiebevor gestrittene zwey Drittheil mit eingeschlossen/ mit Leuten und Einwohnern/ mit allen Gerichten und Rechten/ über Halß und Hand/ mit Diensten/ Zinsen/ Gefellen/ Aufkommen/ mit Lande und Sande/ gebauet und ungebauet/ mit Acker/ Wiesen/ Wasser/ Fischereyen/ mit dem Weser-Strom/ zusambt der Obrigkeit / Gericht und Heheit auf demselben Strohm / ingleichen der Gade mit andern Ströhmen/ zusambt der Hoheit und Gerechtigkeit darüber/ mit Weiden/ Zollen und Geleiten/ als die nun seyn/ und zukünfftig/ mit Würpen/ Thodriffte und Insuln darzu kommen mögen/ mit allen Herrligkeiten/ Obrigkeiten/ Freyheiten/ Gerechtigkeiten/ geistlichen und weltlichen Ahnen/ und sonst mit allen andern Zubehörungen/ wie die billig ihre Nahmen eignen oder genennet werden mögen/ groß und klein/ nichts ausgeschlossen/ in aller massen dann Ihre Kön. Mayest. und Lbd. und dero Mit-Belehnte/ nach Inhalt obangezogenen Vertrags/ dieselbe nunmehr zu Lehen zu empfangen und zu tragen schuldig seyn/ derselbigen Güter solten und wollen wir Ihr. Königl. Mayest. Lbd. und dero Mitbelehnten / rechter bekenniger Herr und Gewehr seyn/ vor aller Rechten Ansprache/ so offte wir darzu gefodert werden/ und wir zu rechte zu thun schuldig/ dahingegen dieselbe und Ihre Leibes-Lehens-Erben uns/ und unserm gesamten Fürstl. Hause / wegen dieser obangeregten Lehnstücke/ vermög der Lehn-Rechte/ und des darüber in Anno 1653. aufgerichteten Vertrags treu und hold seyn/ unser bestes befördern/ und Arges abwenden helffen/ auch so offte

offte diese Lehne zu Falle kommen/ solche gebührlich muthen und empfangen lassen / dessen zu Uhrkundt haben wir Unser Fürstl. Groß Insiegel an diesen Brieff wissentlich hangen lassen/ denselben auch mit eigen Händen/ unterschrieben/ So geschehen zu Zelle/ den 8. Mart. 1668.

Georg Wilhelm H.z.B. und L.
(L.S.)

LXXXIX.

Königs Christiani V. in Dännemarck Patent, worinn einige unter der Stadt Lübeck Gebiet gelegene Dorffschafften die Fürstl. Hollsteinische Hoheit erkennen sollen / de Anno 1670.

WIr Christian der Fünffte von GOttes Gnaden zu Dännemarck/ Norwegen/der Wenden und Gothen König/ Hertzog zu Schleßwig/ Hollstein / Stormarn und Ditmarschen Graff zu Oldenburg und Delmenhorst ꝛc. thun kund hiermit/ nachdemmaln wir bey Antretung unser Königlichen Regierung aus sonderbaren uns darzu bewegenden Ursachen allergnädigst für gut angesehen / daß alle jede unsere Unterthanen so wohl unser Königreiche als in unsern Fürstenthumen Schleßwig / Hollstein ihre von unsern Vorfahren hergebrachte Privilegien confirmiren und bestätigen lassen sollen / und dann die Dörffer und Güter Steinrade/ Stöckelstorff / Dünckelstorff / Eckhorst / Mory / Meußling / Niendorff / Reck / Treethorst / Westrau und andere Güter in unsern unstreitigen Hollsteinischen Territorio gelegen / und dahero derselben Possessores unserer Landes Fürsten Hoheit und Territorial-Jurisdiction, so weit solche Dörffer und Güter betrifft/ eintzig und allein unterworffen.

So mandiren und befehlen wir hiermit allen und jeden Possessoren und Proprietarien obspecificirter Güther und Dorffschafften / wo dieselbe sich aufhalten uñ seßhafft seyn mögen ernstlich und wollen/ daß sie sich nicht allein an uns/ als ihre rechtmäßige und eintzige Landes-Fürstl. Obrigkeit/ solcher Güter und Dorffschafften halber allein halten/ niemand/ wer der oder die auch seyn mögen/ pro Domino territoriali denselben agnosciren/ noch einigen von der territorial-Superiorität allein dependirenden Actum jurisdictionalem darauff verstatten / sondern auch die von unsern Vorfahren an der Regierung und Fürstenthum Hollstein ihnen verliehene exemptions-Privilegia, Freyheit und Gerechtigkeiten/ innerhalb zweyen Monaten allhier bey unserer Teutschen Canceley in Copenhagen entweder in Originali oder probanti forma einbringen/ und bey Verlust derselben confirmiren lassen soll. Wo hingegen wir uns verbinden/ dieselbe wieder alle unrechtmäßige Gewalt gegen männiglich Königlich und Landesfürstlichen zu schützen und zu vertreten. Urkundlich unter unserm fürgedruckten Königl. Insiegel. Geben auf unserer Residentz zu Coppenhagen den 30. Sept. Anno 1670.

XC.

E. E. Hochweisen Raths des H. Röm. Reichs Stadt Lübeck Gegen-Patent wieder die Konigl. Dänische / als Hertzog zu Hollstein/ prætendirte Hoheit über einige im Lübeckl. Gebiet gelegene Dörffer / de Anno 1670.

WIr Burgermeister und Rath der Käyserl. und Heil. Reichs freyen Stadt Lübeck thun kund hiermit / nachdem unter dem Namen und Innsiegel Königl. Mayestät zu Dännemarck / Norwegen ꝛc. als Hertzogen zu Hollstein / auf denen Dörffern und Gütern Steinrode / Stockelstorff / Dünckelstorff / Eckhorste / Mory / Meußlingen / Niendorff / Reck / Trenthorste / Westrau ein mandatum ist angeschlagen / worinnen dieselben Dörffer der Hollsteinischen Territorial-Jurisdiction nicht allein wollen unterworffen/ sondern auch den Besitzer und Eigenthümern derselben befohlen worden / sich solcher Güter und Dorffschafften halber einig und allein an Ihr. Königl. Mayest. als Hertzogen zu Hollstein zuhalten / selbige für ihre eintzige rechtmäßige hohe Landes Fürstl. Obrigkeit zuerkennen / niemand anderst / wer der oder die weren/ pro Domino Territoriali denselben zu agnosciren / keinem andern einige von der Territorial-Superiorität alleine dependirende Jurisdictionales darauf zuverstatten und wann die Besitzere von den Hertzogen zu Hollstein einige ihnen verliehene Exemptions-Privilegia und Freyheiten hetten selbige zu Coppenhagen bey der Teutschen Cantzeley einzubringen / und bey Verlust derselben confirmiren zulassen / mehrern Innhalts ernannten mandati &c. Und aber nicht nur die Besitzere und Eigenthümer ermelter Dorffschafften von vielen seculis dieser Stadt Burger und Burger Kinder gewesen und noch seyn / auch wer selbige besitzen wollen/ Burger oder Burger-Kinder haben seyn müssen / sondern dabeneben mit ernannten

Dorffſchafften es dieſe Landkündige Bewandnüß hat/ daß dieſelbe von der Zeit/ da ſie an Lübeck und deren Einwohner gekommen/welches faſt 300. und mehr Jahren/ denn niemand wiſſen kan von allen Reichs-Crays Landes-Collecten und Steuren/ wie die Nahmen haben/Erſcheinung auf Landtagen/ Landes Huldigung/ Roß und andern Dienſtleiſtungen/Reiſe/Folge/ Muſterungen/ in Summa von allen Bürden/ Koſten/ Beſchwerden/ Aufflagen/ Geboten/ Satzungen/ Ordnungen/ Abſchieden/ Jurisdiction und Dienſtbarkeiten/ damit ſonſten die Landſaſſen und Unterthanen/ ermelten Fürſtenthums/ zu zeiten belegt worden/ er folglich omni ſublato effectu von der Hollſteiniſchen Landes Fürſtl. Obrigkeit und Herrlichkeit ſelbſten/ und ſo gar aus der Hollſteiniſchen Landes Fürſtl. matricul (die doch mit zuthun beyder Landes Herrſchafften vor wenig Jahren renoviret iſt) gäntzlich eximiret/ ausgelaſſen und befreyet geweſen und noch ſeyn/ hingegen in allem dieſen die Beſitzere ſich einig und allein an Lübeck gehalten/ Bürgermeiſter und Rath für ihre eigene Obrigkeit ihrer Perſon und Güter wegen/ allezeit erkant/ welche dieſelbe dem cataſtro Lübecenſi einverleibt/Schoß/ Schatzung/ Türckenſteuer von daſelbſt eingeſeſſenen Bauren (ja zuweilen per capita auf den Dörffern ſelbſt) angelegt und erhoben/ alle auf den Gütern/ und von derſelben wegen vorgelauffene Irrungen/ Obrigkeitlichen entſchieden/ Malefi-canten und die ihren Herren ungehorſam geweſen/ nacher hieſiger Stadt gefänglich gehoblet/ und zuweiln capitaliter/ zuweiln ſonſten abgeſtrafft/ die poſſeſſores ſolcher Güter dieſelbe ſich untereinander für hieſigen Rathſtuel/ wie andere Burger-Güter gerichtlich verlaſſen/und waren deswegen zu Streitgekommen/ nicht für den Hollſteiniſchen Gerichten (dann davon in den nechſten 100. Jahren kein einig exemplum verhanden iſt) ſondern für die Stadt Lübeck Gericht- und Rathſtuhl ſich haben entſcheiden laſſen/ und obwohl jederweiln ein und anders an Fräulein Steuren/Landes-Collecten/ und ſonſten aus Irrthum an ſie geſonnen worden/dannoch im Rath ſie allemal/ ſo lange König Chriſtianus Qvartus und Fridericus Tertius in der Regierung geweſen (ausgenommen was die beyde Gebrüdere Hanns und Heinrich Brömſen/ neulich bey der Bürgerlichen Unruhe attentiret haben) durch ſchrifftliche gütliche Entſchuldigung verbeten und vertreten/ dabey es dieſelbige Glorwürdigſten Andenckens/ obſchon ſie ſonſten vigilant genug geweſen/und von ihrer Hoheiten und Gerechtigkeiten nicht leichtlich begeben haben/ gern gelaſſen und mit Anſchlagung widriger Placaten und andern dergleichen Zunöthungen dieſe gute Stadt Königl. und Fürſtlich verſchonet haben/ davon in den nechſten 40. 50. 60. 70. 80. und mehr Jahren der Beweißthum ſo klar/ daß wir keinen Scheu tragen/ dieſe unſere poſſeſſion jedermänniglichen mit gnugſamen documentis zu dociren/ und der gantzen erbaren Welt an den Tag zu geben. Deswegen auch wohl hetten gehoffet/ die anjetzo regierende Königliche Majeſtät als Hertzog in Hollſtein/ würden es ihres Orthes auch dabey gelaſſen/ und wann ja an dieſen Gütern ſie Spruch und Forderung hetten/ als ein Friedliebender Stand des Reichs gegen eine benachbarte Stadt/ die ſo viel Jahr in ruhiger poſſeſſion vor Eltern Zeiten geweſen/ den Weg ordentlichen Rechtens erwehlet haben/ zumahln umb dieſelbige und dero Hochſeeligen Herrn Vater ein anders nicht haben verdienet/ haben aber leider! in der That erfahren/ daß ein und andere dieſer Stadt übel affectionirter dieſelbige zu dieſer Thätligkeit bewogen/ darzu aber wir tragenden Amts/ Eyds und Pflichten halber/ unſers Orts nicht ſtill ſitzen können/ ſondern wann denſelbigen nicht ſolte remediret werden/ alle Mittel/ die GOTT und das Recht uns an Hand geben/ dargegen vernehmen müſſen.

So gebieten wir den Innhabern ermelter Dörffern unſern getreuen Burgern und Unterthanen ſamt und ſonders hiemit ernſtlich/und wollen/ daß ſie an ſolchem durch unſere widrige bey der Königlichen Majeſtät als Hertzogen zu Hollſtein ausbrachten Mandato ſich nicht irren/ demſelben in geringſten keine Folge leiſten/ ſondern uns/ als dieſer Stadt rechtmäßige Obrigkeit für ihre Oberherren/ gleich wie ihre Vor-Eltern rühmlich und löblich gethan/ allein halten und erkennen ſollen.

Wir proteſtiren auch zugleich gegen dieſe wider ſo kundbare uhralte poſſeſſion/ wider das Inſtrumentum Pacis, wider gemeine Ruhe und Wohlſtand/ auch alle nachtbarliche Conſonantz lauffende Gewaltthätigkeit und turbation in der beſten Geſtalt Rechtens/ als ſolches immer geſchehen kan/ wiederhohlen darbeneben unſer offtmahls gethanes Erbieten/ im Fall Ihr. Königlichen Majeſtät als Hertzog zu Hollſtein Spruch und Forderung an dieſe Güter zu haben vermeinen/ daß wir uns Kayſerl. Maj. Erkäntniß gern unterwerffen/ und damit dieſes unſer Verboth/ auch reſpectivè proteſtation und obligation, und

dahin

dahin angezogenes Recht und Befugniß jedermann kund werde / haben wir selbige in dieses Patent verfassen / offentlich drucken / und neben einem Kayserl. mandato de non turbando, so wegen theils dieser Güter vor 2. Jahren ausgangen / auf bemelten Dörffern unter unserm Stadt-Insiegel Obrigkeitlich anschlagen lassen / so geschehen Lübeck den 26. Octobr. des Jahrs 1670.

XCI.

Rendsburgischer Receß / so im Nahmen Königs Christiani V. in Dännemarck / und Hertzogs Christian Albrechts zu Schleßwig-Hollstein Anno 1675. geschlossen worden / nebst der Königl. Ratification.

WIr Christian der Fünffte von GOttes Gnaden / König zu Dännemarck Norwegen / der Wenden und Gothen / Hertzog zu Schleßwig Hollstein / Stormarn und der Ditmarschen / Graf zu Oldenburg und Delmenhorst / ꝛc. Thun kund hiemit / nachdeme eine Zeithero zwischen uns und dem Hochwürdigen Durchleuchtigen Fürsten / unsern freundlichen lieben Vettern / Schwagern / Brudern / und Gevattern / Herrn Christian Albrechten / Erben zu Norwegen / Postulirten Coadjutorn des Stiffts Lübeck / Hertzogen zu Schleßwig / Hollstein / Stormarn und der Ditmarschen Graffen zu Oldenburg und Delmenhorst / ꝛc. sich verschiedene Irrungen und Mißverstände erhoben und angesponnen / welche leicht / wenn denselben nicht in Zeiten wäre gesteuert worden / zu schädlichen Weiterungen ausschlagen können / und dannenhero ermeldten Hertzogens Lbd. bey ietziger unser Anwesenheit in hiesigen Fürstenthümern uns in dieser unserer Stadt Rendtsburg / Freund- Vetter- und Schwägerlich besuchet / um solche entstandene Mißhelligkeiten durch gütliche Mittel und Wege abzuthun und beyzulegen / und dieser Fürstenthümer Wohlfarth und Sicherheit desto mehr zu versichern / wir auch solche Ihr. Lbd. heilsame Intention uns Freund- Vetter- und Schwägerlich gefallen lassen und solchem nach die Hoch- und Wohlgebohrne unsere besondere liebe Getreue / Herren Peter / Graffen zu Griffenfeldt / und Toußberg / und Wißburg etc. Rittern unsern Reichs Cantzler und Geheimen Rath Præsidenten in Collegio status, und der Cantzeley / so denn Herrn Friedrich von Alefeld / Grafen zu Langeland / uñ Rixingen / Freyherrn auff Mörßburg / Erbherrn zu Sehegarden / Gravensten und in der Wiltniß Rittern / unsern Geheimen- Estats- und Land-Rath / Stadthaltern in den Fürstenthümbern Schleßwig-Hollstein etc. Gouverneurn und Amtmann zu Steinburg und in Ditmarschen / allergnädigst committirt um mit Ihrer Lbden hierzu verordneten Ministris und Räthen den respectivè Wohl-Ehrwürdigen / Wohl-Edlen und Vesten Johann Adolph von Kielmanns Eck auf Satrupholm / Obdorff und Bundsbühl / Thum-Probsten in Hamburg / Ihr. Liebden Geheimen Rath / Regierungs- und Cammer-Præsidenten / auch Amtmann zu Reinbecke und Trittaw / etc. Hanß Heinrich Kielmann von Kilmanns Eck / auf Qvarbeck / Marutendorff und Cronßhagen etc. Probsten des Adelichen Jungfrauen Closters / St. Johannis für Schleßwig / Ihrer Liebden Land-Rath und Amtmann zum Kiehl und Bordesholm / Hanß Adolph von Buchwaldt / auf Borstel und Troyeburg / Ihro Liebden Land-Rath und Amtmann zu Gotorff / Hanß von Thienen auf Wachsstorff und Borchhorst / Ihrer Lbden Land-Rath und Amtmann zu Tundern / Friedrich Christian Kielmann von Kielmanns Eck auf Kohövet / Thum-Herrn der Stiffts-Kirchen zu Lübeck / Ihrer Liebden Geheimen- auch Cammer-Rath und Vice-Præsidenten wie auch Land-Rath und Amtmann zu Moor-Kirchen und Andreas Cramer / auf Hoyerswerth etc. Ihr. Liebden Geheimen- und Cammer-Rath etc. zusammen zu tretten / die Sache reifflich zu überlegen / und darinnen einen gewissen Schluß zu treffen / welche denn nachgehaltenen verschiedenen Conferentzen endlich nachfolgende Artickel verabredet / geschlossen und unterschrieben:

Kund und zu wissen sey hiemit männiglichen nachdem mahlen zwischen dem Reich Dännemarck / und den Fürstenthümern Schleßwig / Hollstein zu deren Sicherheit und Wohlstand gewisse Uniones und Zusammensetzungen von alters her aufgerichtet worden / die man offtmahls beyderseits renoviret / und nach Gelegenheit der Zeiten vermehret und verändert / und denn der Durchleuchtigste / Großmächtigste Fürst und Herr / Herr Christian der Fünffte / König zu Dännemarck / Norwegen / der Wenden und Gothen / Hertzog zu Schleßwig-Hollstein Stormarn und der Ditmarschen / Graf zu Oldenburg und Delmenhorst / wie auch der Hochwürdigste Durchleuchtigste Fürst und Herr Herr Christian Albrecht / Erbe zu Norwegen postulirter Coadjutor des Stiffts Lübeck / Hertzog zu Schleßwig-Hollstein / Stormarn und der Ditmarschen / Graf zu Oldenburg und Delmenhorst / etc. dafür gehalten / daß bey gegenwärtigen schwürigen und gantz gefährlichen Läufften eine

hohe Nothwendigkeit wäre / solche Uniones / nachdem Löbl. Exempel Ihrer Königlichen und Fürstl. Vorfahren / gleichfals unter sich zu verneuern / und nach ietzigen Zustand und Beschaffenheit des gemeinen Wesens / und dero Reichen und Landen einzurichten / daß demnach solcher heilsamen Entschliessung zu folge / sie in hiesieger Stadt Rendsburg dero hierzu verordnete Commissarien / als auf Seiten Ihr. Königl. Maj. die Hoch- und Wohlgebohrne Herren Peter Grafen zu Griffenfeld und Tonsberg / Herren zu Samsöe / Brattinsburg und Wißburg etc. Rittern / Ihr. Königl. Maj. Reichs-Cantzlern und geheimden Rath Præsidenten im Collegio status und der Cantzeley etc. so den Herrn Friederich von Alefeldt / Grafen zu Langeland / und Rixingen / Freyherrn auff Mörsburg / Erb-Herrn zu Seegarden / Gravenstein / und in der Wiltnüß etc. Rittern Ihr. Königl. Maj. geheimen Estats- und Land-Rath Stadthaltern in den Fürstenthümern / Schleßwig Hollstein / Gouverneurn und Amtmann zu Steinburg und Ditmarschen und auff Ihr. Fürstl. Durchl. Seiten die respective Wohl-Ehrwürdige / Hoch-Edelgebohrne / und Hoch-Edle Herrn / Johann Adolph Kielmann / von Kielmanns Eck / auff Satrupholm / Oddorff und Bunds-Bühl / Thum-Probsten zu Hamburg Ihr. Fürstl. Durchl. geheimen Rath Regierungs und Cammer Præsidenten auch Amtmann / zu Reinbecke und Trittau etc. Hanß Heinrich Kielmann von Kielmanns Eck auf Qvarnbeck / Marutendorff und Cronßhagen / Probsten des Adelichen Jungfrauen Closters St. Johannis für Schleßwig / J. F. Durchl. Land-Rath und Amtmann zum Kiehl und Bordesholm etc. Hanß Adolph von Buchwaldt / auf Borstell und Troyeburg J. F. Durchl. Land-Rath und Amtmann zu Gottorff / Hans von Thienen / auff Wahlstorff und Borhorst ꝛc. J. F. Durchl. Land-Rath und Amtmann zu Tondern / Friederich Christian Kielmann von Kielmanns Eck auff Kohöfft / Thumherren der Stifft-Kirchen zu Lübeck / J. F. D. Geheimen- auch Cammer-Rath und Vice-Præsidenten wie auch Land-Rath und Amtmann zu Moorkirchen und Andreas Cramer auf Hoyerswerth ꝛc. Ihr. F. Durchl. Geheimen und Cammer-Rath zusammen treten lassen / welche sich folgender Articuln vereinbaret und vergtichen.

1. Gleichwie Ihr. Königl. Majestät und Fürstl. Durchl. die Hertzogthümer Schleßwig Hollstein und deren incorporirte Lande gesamter Hand / und in einer unzertheilten Regierung herrschen / also wollen sie auch denen vorhin errichteten Unionen gemäß / beyderseits sich euserst angelegen seyn lassen / und alle ihre consilia einmüthig dahin richten / damit derselben Flor / Wohlstand und Sicherheit befördert / hingegen alles Unheil / Schaden und Gefahr davon abgewendet werden möge.

2. Und solchem nach / so offt es die Noth erfordert / und den Fürstenthümern einige Gefahr anscheinen und bevorstehen solte mit aller ihrer Macht und Kräfften / und euersten Vermögen / derselben gesamter Hand und communibus consiliis und viribus begegnen / so lange die Gefahr wehren wird / für einen Mann stehen / und da es zur Thätigkeit kommen solte / mit den Feinde keinen Stillstand von Waffen / Frieden noch sonsten einigen Vortrag eingeben / ehe und bevor er den zugefügten Schaden ersiattet / und gebührende Satisfaction und Sicherheit verschaffet.

3. Gleich nun Ihr. Königl. Majest. solcher gestalt Ihr. Fürstl. Durchl. und dero Antheil der Fürstenthümer wider alle Gefahr völlig garantiren / also versprechen auch dieselbe hinwiederumb / daß so offt Ihr. Königl. Majestät zur detention der Fürstenthümer und denen incorporirten Landen aus dero Reichen einige Völcker herüber zu bringen verursacht werden / oder auch sonsten mit einen oder den andern fremden Potentaten und Estat, wer der auch seyn möchte / niemand ausgeschlossen / in Krieg gerathen möchten / sie besagten Königl. Völckern durch Ihre Aemter und Städte / wie J. Kön. Majestat / als die mit Ihr. Fürstl. Durchl. in einer unzertheilten Regierung begriffen / darzu ohne das befugt seynd / allemahl nicht allein den freyen Durchzug / sondern auch Muster-Plätze / Still-Läger / Qvartier / und dergleichen verstatten / auch sonsten mit allermöglichen Assistentz an Hand gehen wollen;

4. Weiln auch Ihre Königl. Maj. bey gegenwärtigen schweren Zeiten und Läufften unumbgänglich verursacht worden / von J. Fürstl. Durchl. zu begehren / daß derselben zu mehrer Sicherheit vergönnet werden möchte / dero Vestung Gottorff und Tönningen sambt Stapelholmer-Schantz mit dero Königl. Völckern zu besetzen / solches auch deroselben von Ihr. Fürstl. Durchl. gutwillig zugestanden / unter der gewissen Vermuthung / daß Ihr. Königl. Majestät ihr dieselbe / wenn die ietzigen Troublen auffhören werden / und der Friede wiedergebracht seyn / wieder abtreten werden; und aber Ihr. Fürstl. Durchl. gewisse fœdera geschlossen / worinn ein undere Sachen enthalten / die Ihr. Königl. Majestät billich grosses Nachdencken verursachen; So ist beyderseits beliebet / und für gut befunden worden / damit Ihre Königl. Majestät hinkünfftig Ihrer Fürstl. Durchl. Intention jederzeit desto mehr versichert seyn / und alles / so J. Kön. Maj. zu einigen Mißtrauen Ursach geben könte / aus dem Weg geleget werden möge / daß Ihr.

Ihr. Fürstl. Durchl. nicht alleine nach diesem ohne Ihre Königl. Majest. Communication und Einwilligung mit frembden Potentaten und Staaten keine Bündnüß weiter eingehen / sondern auch derjenigen / so bereits auffgerichtet seyn möchten / zu J. K. M. præjudiz und Nachtheil sich nimmermehr bedienen wollen.

5. Damit auch die nach Gelegenheit der Zeiten und Proportion der anscheinenden Gefahr zu Beschirmung der Fürstenthümer und deren incorporirten Landen nöthige Vestungen und Guarnisonen gebührend unterhalten / und versehen / auch die Stände desto weniger graviret werden mögen / so ist einmüthig beliebet worden / daß die Contributiones hinkünfftig allemahl in die gemeine Cassam wiederumb gebracht / und daraus zu keinem andern als vorbesagten Gebrauch angewendet werden sollen.

6. Weiln aber J. K. M. bißhero mit denen eingebrachten Contributionen bey weiten nicht zukommen können / sondern zu Verpflegung der Defensions-Völcker / in den Fürstenthümern aus dero eigenen Intraden ein grosses herschiessen müssen / hingegen J. F. Durchl. von denen ihr zukommenden Contributionen ein ansehnliches in dero Cammer gezogen / und zu ihren particular-Angelegenheiten angewandt / wofür Ihrer Königl. Majest. billich satisfaction gebühret / so cediren und überlassen J. F. Durchl. deroselben loco compensationis, und auf daß alles / so viel möglich in vorigen Stand und auf den Fuß der vorigen Erbtheilungen / und was darinnen beyden Häusern zugeleget worden / gesetzt werde / das Amt Schwabstädt / nebenst dem Antheil deß Schleßwischē Thumb-Capittels und der Cathedral-Kirchen / so zugleich mit dem Amt Schwabstädt / von der in GOtt ruhenden Kön. Maj. vor diesem J. F. Durchl. überlassen worden / zu einem ewigen Eigenthum mit allen denen Pertinentien / Heb- und Abnutzungen / Herrligkeiten / Hochheiten und Regalien allerdings wie ihr solche damahls abgetreten worden / und sie dieselbe bißhero selber gehabt und genossen.

7. Was die Grantz- und andern Streitigkeiten zwischen dem Amte Riper und dem Amte Tundern betrifft / deren Erörterung bißhero in suspenso geblieben / soll denselben der Billigkeit / und denen bey der letzt desfalls gehaltenen Commission von den Königl. Commissarien gethanen Vorschlägen nach ihre völlige Abhelffung gegeben werden / dafern auch hinkünfftig entweder zwischen J. K. M. und Ihr. F. Durchl. selbsten / oder auch zwischen dero beyderseits Unterthanen einige fernere Irrungen entstehen / und unter Ihr. K. Maj. und Ihro Fürstl. Durchl. selber nicht können gehoben werden / sollen selbige durch die in den Unionen verabschiedete gütliche Mittel und Wege verglichen werden.

8. Und demnach durch diese erneuerte Union und Vertrag von beyden Theilen nichts anders intendiret und gesucht wird / als daß zwischen beyden Königl. und Fürstl. Häusern so hochnöthiges Vertrauen auf einen solchen beständigen festen Fuß zu setzen / damit solches ungekräncket zu ewigen Zeiten beybehalten werden möge / und aber die eine zeithero eingerissene Novitäten und Veränderungen / zu schädlicher diffidentz nicht wenig Ursach gegeben; So ist ferner verglichen worden / damit alles so viel möglich wiederumb in vorigen Stand und Observantz gebracht / und darinnen erhalten werden möge / daß Ihr. Fürstl. Durchl. und dero Successores. der durch die Rodtschild- und Coppenhagische Friedens-Tractaten / erlangten Souverainität über das Hertzogthum Schleßwig / dessen Pertinentien / wie auch das Land Femern in totum zu ewigen Zeiten nicht anders / als wäre ihr dieselbe niemahln eingeräumet worden / begeben / und hingegen so wohl ietzt innerhalb Jahres Frist / als ins künfftige allemahl / so offt der Casus, vel morte Domini vel Vasalli sich ereignen wird / die Investitur über das besagte Hertzogthum / dessen Pertinentien und das Land Femern / gleich vor diesem gebräuchlich gewesen / von den Königen zu Dännemarck gebührlich muthen und empfangen sollen / alles weitern Inhalts der darüber abgefasten und von Ihr. F. Durchl. extradirten renunciationsnotull. massen denn auch Ihr. Fürstl. Durchl. sich verpflichtet / daß von der in GOtt ruhenden Königl. Majestät / und den damahligen Reichs-Räthen erhaltenes souverainiters-Diploma, als welches hiemit gäntzlich auffgehoben und annulliret wird / wiederum auszuantwortten / und Ihro Königl. Majestät einzuhändigen.

9. Schließlich soll diese Union und Vertrag als eine Grundveste der zwischen beyden Häusern ewig wehrenden Vertraulichkeit / und ein unauflößliches Band / wodurch Ihr. Königl. Majestät und Fürstl. Durchl. samt der Königl. und Fürstl. Häuser zu beständigen Freund-vetterlichen guten Vernehmen / Correspondentz und Vertrauen unzertrenlich miteinander mehr und mehr vereiniget / und verbunden werde / immerwehrendt bleiben und subsistiren / von beyden Theilen und deren successoren unverbrüchlich gehalten / und weder von dem einen noch dem andern darwieder nun und nimmermehr etwas vorgenommen noch verhänget werden / auch sonsten was allhie nicht geändert / bey den alten Verträgen und Herkommen gelassen werden.

Urkundlich sind diese Uniones und Verträgs-Articuln von uns obermanden Königlichen und Fürstlichen darzu verordneten Commissarien eigenhändig unterschrieben/und mit unsern Insiegeln bekräfftiget. So geschehen Rendsburg den 10. Julii Anno 1675.

Griffenfeld. (L. S.)
F. V. A. G. zu Langeland V. Rixingen. (L.S.)
J. A. Kielmann v. K. (L. S.)
H. H. Kielmann. v. K. (L. S.)
H. A. von Buchwald. (L. S.)
Hanß von Thienen (L. S.)
F. C. Kielmann v. K. (L. S.)
Andre Cramer. (L. S.)

Daß wir solche Articuln so wie sie hieroben inseriret/ in allen ihren Puncten Clausulen und Inhaltungen approbiret/ und für genehm gehalten/ thun auch solches hiemit und in Krafft dieses/ für uns und unsere Successores an der Regierung approbiren/und halten dieselbe für genehm/ geloben und versprechen auch für uns und unsere Successores an der Regierung dieselbe ohnverbrüchlich zu halten/nichts darwieder fürzunehmen/noch zu verstatten/oder daß solches von andern geschehen möge/ alles bey Königl. wahren Worten und Glauben/ dessen zu Urkundt haben wir dieses eigenhändig unterschrieben/und mit unsern Königl. Secret Insiegel bedrucken lassen. So geschehen in unserer Stadt und Veste Rendesburg den 11. Julii Anno Eintausend sechshundert fünff und siebentzig.

Christian.

Greiffenfeld.

XCII.

Königs Christiani V. in Dännemarck Mandat, Krafft dessen Er das Hertzogthum Schleßwig in Besitz nehmen lassen/und denen Unterthanen verboten/ biß auf weiteren Befehl/ keinem Gehorsam zu leisten/ de Anno 1676.

WIr Christian der Fünffte ꝛc. Entbiethen allen und jeden Prälaten/ denen von der Ritterschafft/ Geistlichen/ Vögten/ und insgemein allen und jeden Einwohnern unsers Fürstenthums Schleßwig/ so bißhero dem Hochwürdigen/ Durchlauchtigen Fürsten/ unserm freundlichen lieben Vetter/ Schwager/ Bruder und Gevatter/ Herrn Christian Albrecht/ Erben zu Norwegen/ postulirten Coadjutoren des Stiffts zu Lübeck/ Hertzogen zu Schleßwig/ Hollstein/ Stormarn/ und Ditmarschen/ Grafen zu Oldenburg und Delmenhorst/ mit Eid und Pflichten verwand gewesen/ unsern gnädigen Gruß/ und fügen zuwissen/ daß/ nachdem wir mit ermeldtem unsers Vetters Liebden in verwichenem Jahr zu Rensburg/ die zwischen beyderseits Königl. uñ Fürstl. höchst- und glorwürdigsten Andenckens hergebrachte Uniones und Erbverträge/ bey welchen die beyden Fürstenthümer Schleßwig/ Hollstein/ und deren Eingesessene jederzeit sich so wohl befunden/ renoviret und bestätiget/ ihre Liebden sich zugleich verbunden/ denenselben zu folge innerhalb Jahres Frist das Lehn über das Hertzogthum Schleßwig zu empfangen. Ob wir nun zwar ihre Liebden vielfältig und gantz wolmeynende errinnert/ daß sie solcher Lehn-Empfangung würckliche Satisfaction geben wolten/ sie auch in dero an uns abgelassenen Schreiben sich nochmahlen dazu erbothen/ auch folgentlich einige von dero Räthen zu dem Ende anhero abgefertiget/ welche aber bald hernach unverrichteter Sachen wieder abgefertiget/ und denn so wohl aus solchen Proceduren/ als andern durch einen sonderbahren Zufall erlangten Nachrichten/ sattsam erhellet/ daß Ihre Liebden gantz ein anderes Absehen hat/ als die Investitur über besagtes Hertzogthum Schleßwig anzunehmen/ und mit solchen Conliliis umgehet/ wie sie unsere Reiche und Lande in noch grössere Unruh setzen möge/ als sind wir endlich/ nachdem der zum Lehn bestimmte Termin bereits im verwichenen Monath Julio zu End gelauffen/ wir auch Ihrer Liebden zeithero verschiedene zulängliche Fristen vergeblich bewilliget/ zu Beobachtung unserer Lehn-Regalien wieder unsern willen eine andere Resolution zu ergreiffen/ und besagtes Hertzogthum Schleßwig/ so weit solches uns und unserer Krohn Dennemarck zu Lehn rühret/ in sequestrum zu nehmen/ unumbgänglich verursachet worden.

Derhalben gebiethen wir/ Krafft unsers über besagtes Hertzogthum habenden supremi Dominii directi, allen und jeden dessen Prälaten/ der Ritterschafft/ Amtleuten/ Geistlichen/ Vögten/ und insgemein allen dessen Einwohnern/ so bißhero in ermeldten unsers Vetters Liebden Eyd und Pflicht gestanden/ sampt und sonders/ daß sie hinführo/ und biß auf fernere Verordnung/ Ihrer Liebden noch dero Befehlen und Bedienten keinen Gehorsam ferner leisten/ noch von denen ordinaren und extraordinaren Gefällen

fällen in demselben Ihme das geringste folgen lassen/ sondern sich zu uns/ als der eintzigen von GOtt gesetzten höchsten Obrigkeit alleine halten/ unsern zu sothanem Sequestro verordneten Commissarien sich nicht wiedersetzen/ sondern Ihnen zu Vollziehung Ihrer Commission willig an die Hand gehen/ auch sonsten daselbst unsern bestelleten/ oder ferner noch bestellenden Beampten und Bedienten in allen gebührlich gehorsamen/ die Intraden/ so bißhero in die Fürstliche Kammer gebracht/ oder gebracht werden sollen/ bey unsern dazu verordneten Bedienten und Einnehmern einbringen/ und in Summa/ uns allein leisten/ thun und verrichten sollen/ was getreuen Unterthanen Ihrem Landes-Fürsten und höchster Obrigkeit zu leisten/ zu thun und zu verrichten gebühret/ alles bey Leibes-Straffe und Confiscation aller Haab und Güther derjenigen/ so diesem unsern offenen Mandat directe oder indirecte heimlich oder öffentlich zuwiederleben/ sich unterstehen sollten. Uhrkundlich unter unserm Königl. Handzeichen und fürgedruckten Insiegel. Gegeben auff unser Residentz zu Coppenhagen den 19 Decembris im Jahr 1676.

XCIII.

Hertzogs Christian Albrechts zu Schleßwig-Hollstein Gegen-Mandat, worinn wieder die Königl. Sequestration des Hertzogthumbs Schleßwig protestiret/ der Rendsburgische Receß vor unkräfftig gehalten/ und hingegen denen Fürstl. Schleßwig-Hollsteinischen Standen und Unterthanen die beständige Treue und Gehorsam anbefohlen worden/ de Anno 1677.

WIr Christian Albrecht von GOttes Gnaden/ Erbe zu Norwegen/ postulirter Coadjutor des Stiffts Lübeck/ Hertzog zu Schleßwig-Hollstein/ Stormarn und der Ditmarschen/ Graff zu Oldenburg und Delmenhorst etc. Entbiethen allen und jeden Prælaten/ denen von der Ritterschafft/ Städten und Gesampten so wohl geist- als weltlichen Ständen/ und insgemein allen Bedienten/ und Einwohnern unsers Hertzogthums Schleßwig/ unsern gnädigsten Gruß/ und geben denenselben danebenst zu vernehmen/ daß uns kurtz verwichener Tagen ein/ in jetzt besagtem unserm Hertzogthum hie und da öffentlich angeschlagenes gedrucktes Patent zu Händen kommen/ worinnen im Nahmen des Durchlauchtigsten Großmächtigsten Fürstens/ unsers hochgeehrten Herrn Vettern/ Schwager/ Bruder und Gevattern/ Hn. Christian des fünfften/ Königes in Dennemarck/ Norwegen/ der Wenden und Gothen/ Hertzogen zu Schleßwig-Hollstein/ Stormarn/ und der Ditmarschen/ Graffen zu Oldenb. und Delmenhorst/ zu Beobachtung dero Lehn-Regalien unsers Hertzogthums Schleßwig/ so weit es von seiner K. Maj. und der Krohn Dennemarck zur Lehn rühret/ in Sequestrum genommen/ und unsern Unterthanen sampt und sonders/ Krafft des über selbiges habenden supremi Dominii directi anbefohlen werden wollen/ weder uns noch unsern Mandaten und Bedienten weiter einigen Gehorsamb zu leisten noch uns weder von ordinaren noch extraordinaren Gefällen das geringste folgen zu lassen/ hingegē sich an die darzu verordnete Königl. Commissarien/ und denen von ihnen bestalten Einnehmern die uns sonst schuldige Intraden einzureichen. Alles/ bey Lebens-Straffe u. Confiscation Haab und Güter derjenigen/ so solchem öffentl. Mandat directè oder indirectè heimlich oder öffentl. zuwieder zuleben sich unterfangē würden/ u. zwar unter dem geborgten Vorwand/ als hätten wir der im Jahr sechzehn hundert fünff und siebentzig zu Rensburg getroffenen/ also genanten Confirmation der alten Unionen u. Erbverträge zuwieder/ die uns darinnen innerhalb Jahr uñ Tag zu leisten/ obliegende Lehn-Empfängniß über das Hertzogthum Schleßwig nicht præstiret/ ungeachtet wir dessen zeitlich erinnert/ auch uns zeither verschiedene zulängliche Fristen vergeblich bewilliget worden; Hingegen aber mit solchen Conliliis umbgegangen/ wodurch wir Sr. K. M. Reiche und Lande noch in mehrere Unruhe setzen möchten/ wie solches alles oberwehnter Brieff mit mehrerm in sich hält und besagt.

Nun sind wir Anfangs fast auf die Gedancken gerathen/ als wäre solch Patent wieder Sr. K. Maj. Wissen und Willen von denjenigen geschmiedet und ausgestreuet worden/ welche aus unverschuldeten gegen uns/ und unser Fürstl. Hauß tragenden Haß uns bey Sr. K. M. ungütl. anzugiessen und mit deroselben nur je mehr u. mehr mit Weitläufftigkeit und Ungelegenheit zuverwickeln/ eine zeithero ihre vornehmste Occupation u. Freude seyn lassen/ in Betrachtung/ daß selbiger Brieff weder mit seiner K. Maj. eigenen Unterschreibung/ noch vordruckung des Königl. Insiegels/ dem Herkommen nach bekräfftiget gewesen/ alleine/ als uns so bald darauff zu Ohren kommen/ welcher gestalt die darinne gedrohete sequestration durch gewisse darzu verordnete Commissarien auch würckl. also vollenzogen werden wollen/ hat uns anders nicht/ als tieff zu Hertzen gehen können/ daß offt Höchstg. Se. Maj. unsern unversöhnl. Wiedersachern abermahl so

viel

viel Gehör gegeben / und zugelassen / daß sie den Königlichen hohen Nahmen so gröblich mißbrauchen / und unsere arme getreue Unterthanen durch ausgegriffene / unerweißliche Aufflagen / als hätten wir nemlich zeither eine so gefährliche und nichts als Unruhe und Verderben nach sich ziehende Conduite gebraucht / von uns zu alieniren / und vermittelst Einziehung und Sequestration der zu Erhaltung unsers Fürstlichen Standes und Person von GOtt und Rechts wegen zukommenden Intraden vollends gantz unter die Füsse zu treten / und in euserste Noth und Verzweiffelung zu bringen sich unterstehen dürffen / ohne daß sie weder auf einerley Weise dazu berechtiget / noch wir die geringste Anlaß / vielweniger auch nur einen Schein der Billichkeit habende Ursache jemahls darzu gegeben. Denn was in dem Patent von der Anno sechszehenhundert fünff und siebentzig / zu Rensburg aufgerichteten Confirmation der alten Unionen und Erbverträge / und daß wir zu deren darinnen stipulirten Lehn-Empfängniß über das Hertzogthum Schleßwig uns nachgehends nicht verstehen wollen / diesem nach uns diese Sequestration und andere davon dependirende und unausbleibliche Ungelegenheiten selbst über den Halß gezogen / erwehnet worden / ist ein gantz eitler nichtiger Grund / und kan uns das zugefügte Tractament mit keinem Recht u. Bestand aufgebürdet werden / massen nicht nur unsern Unterthanen / besondern nur fast in gantz Europa zur Gnüge bekant / wie die bösen Rathgeber so viel vermöchten / daß da wir Anno sechszehenhundert fünff und siebentzig / Seiner Königlichen Majestät auf dero Begehren zu besagtem Rensburg unsere Deferentz gegen sie zu bezeugen / besuchet / wir durch Arrestirung unserer eigenen Person / und unserer beyhabenden Ministern und Bedienten zur Ubergabe unserer Festungen / und darinnen befindlichen Artillerie Ammunition und Soldatesca unverantwortlich gezwungen / nachgehends / und als wir in unsere Residentz Gottorff für unsere Person gelassen / unsern zu Rensburg in Verhafft gebliebenen Ministern gewisse Articul in Form eines Tractats fürgeschrieben / und uns zu ratificiren / ohne daß wir das geringste darzu sagen / noch ein eintziges Wort / viel weniger nur eine harte Condition darinnen verändern dürffen / aufgedrungen worden / allermassen wir damahls in unser eigenen Residentz von gewaffneter Königlichen Dähnischen Militz noch starck bewachet / und also keines weges nostri Juris, und unsers freyen willens / auch ohnedem nicht im Vermögen gewesen / einen solchen unsere Fürstl. Regalien / Dignität / Hauß und Nachkommen / uñ die uhralte Union des Hauses Hollstein gantz übern Hauffen werffenden Tractat einzugehen / haben uns auch noch niemahls persuadiren können noch mögen / daß es seiner Königl. Majest. den auf solche Weise in illegitima detentione abgenöthigten / und also an sich selbst null und nichtigen so genanten Vergleich in einige Consideration zu ziehen / vielweniger in Observantz zu bringen / nach demmahl sie sofort darauff unsere Artillerie und Ammunition aus den Festungen abführen nachgehends diese selbst der uns gethanen schrifftlichen Zusage / und dem vermeynten Tractat schnurstracks zuwieder übern Hauffen werffen und rahten / unsere Bediente in gefängliche Hafft wegführen / auch sonsten unsere arme Unterthanen und Lande mit dergleichen unerträglichen Lasten drücken und abmatten lassen / daß dieselbe auch in den schwersten Kriegen niemahls dergleichen und so viel erlitten.

Zwar haben wir nach der Hand zu Bezeugung unserer aufrichtigen Begierde Seiner Königlichen Majestät auch mit unserm höchsten Schaden und Præjudiz gefällig zu leben / absonderlich aber unsere Bedrängte unter dem Joch seufftzende treue Unterthanen einiger massen zu befreyen / und so viel an uns / in einen bessern und friedlichen Stand zu setzen / die von uns / wiewohl ungegründete und wider Recht geforderte Lehens-Empfängniß über unser Hertzogthum Schleßwig zu leisten aber mit dem ausdrücklichen Vorbehalt und Beding uns anheitzig gemacht / daß unsere habende wichtige übrige Gravamina vorerst abgethan / und uns derentwegen billiche Satisfaction erstattet werden möchte.

Allein / man hat solches unser Erbiethen von selbst dadurch verworffen / indem man absolute auf einer Leistung der Lehn-Pflichten bestanden; Und die Abthuung der Gravaminum auf eine andere ungewisse Zeit hinaus verwiesen / hergegen uns mit neuen Thätlichkeiten überhäuffet und unter andern uns unsers an Stadt- und Butjadinger-Land habenden / und von dem Hause Lüneburg zur Lehn rührenden Antheils de facto deposiedirt / und also von der vorher gehabten conditionirten Intention selbst entbunden. Und wenn auch gleich die allegirte Rendsburgische Artickel zu Recht bestehen könten (welches wir doch allerdings verneinen und verwerffen) so ist jedoch der nexus feudalis inter dominum & vasallum ein ordentlicher zweyseitiger Contract, welcher so wohl dem einen als den andern gewisse Gesetze und Maaß giebet / und kan diesem nach der Dominus directus eben so wohl seines Rechtens / als der Vasallus der Lehn verlustig werden / wenn nehmlich mit den Vasallen wiederrechtlich verfahren / und alles mit Gewalt durchgetrieben werden will / wie man an uns dergleichen unverantwortliche Exem-

Exempel einzuführen trachtet / vielweniger kan er absolutam homagii præstationem salvo jure prætendiren / wenn so wichtige Gravamina und Umbstände verhanden / deren jene zuvor abgethan / und aus dem Wege geräumet werden müssen / diese aber selbst die Natur der Sachen verändern / und die von den Vasallen verweigerte Lehn-Empfängniß allerdings legitimiren und gut heissen.

Daß wir aber mit neuen Consilien / wodurch seiner Königlichen Majestät Reiche und Lande in noch weitere Unruhe gesetzet werden würden / wie seine Königliche Majestät zufälliger weise in Nachricht gebracht / umbgegangen haben sollen / solches ist ein gantz ungütliches Vorgeben / und gehet uns umb so vielmehr tieff zu Hertzen / als wir in glaubwürdige Erfahrung kommen / daß unsere übel-wollende / gleich hätten wir denen in einigen intercipirten frembden uns nicht angehenden Schreiben / worauff in dem Patent gezielet werde / beschehenen Chimerischen Vorschlägen / Gehör gegeben / ja gar dieselbe angenommen / so wohl Seiner Königlichen Majestät / als auch andern Kayser / Königen / Chur und Fürsten beyzubringen / und uns dadurch anzuschwärtzen sich nicht entfärbet. Wir getrösten uns hingegen unsers guten Gewissens / und werden unsere friedliebende Conduite vor GOtt und der erbahren Welt gar wohl / die Urheber und Erfinder aber dieser Aufflage ihr listiges Vorgeben gegen keinen unpartheyischen Menschen zu justificiren vermögen.

Können wir dannenhero nicht umbhin / zu Behauptung unser von GOTT verliehenen Würde / Hochheit und Rechten wieder die unter höchstgedachter seiner Königlichen Majestät zu Dennemarck Nahmen wiederrechtlich geschehene Sequestration unsers Hertzogthums zu protestiren / wie wir den hiemit und in Krafft dieses quam solennissime auff die beständigste Weise / als es immer seyn kan und mag / dawieder protestiren und unser von GOtt uns gegebenes und angestamtes Recht / Gerechtigkeiten und Hochheiten an besagten unsern Hertzogthumb mit allem was davon dependiret / und die durch den Nordischen Frieden darüber wohlerhaltene / und durch weyland Fridericum III. glorwürdigsten Andenckens An. 1667. bey unserm Beylager nochmals bestätigte souverainität allerdings reserviren und vorbehalten / verseben uns auch nicht alleine / besondern wir befehlen auch hiermit ernstlich allen und jeden Prälaten / Ritterschafft / Städten / und Gesampten so wohl geist- als weltlichen Ständen / und insgemein allen Bedienten / Unterthanen und Einwohnern unsers Hertzogthums Schleßwig sampt und sonders / daß sie solchem unter dem Königlichen Nahmen publicirten Mandato keine Folge leisten / noch sich an die darauff erfolgte unbillliche Sequestration im geringsten kehren / besondern in unsern / als Ihrer von GOtt fürgesetzten Obrigkeit so theuer abgestatteten Eid und Pflichten fest und unverrückt beharren / und Krafft derselben / wie treuen Unterthanen eignet und gebühret / sich gegen uns verhalten / und weder Bedrohung noch Versprechung sich davon abwenden lassen / unsere ordinaire und extraordinaire Gefälle uns vor wie nach einbringen und in Summa uns allein leisten / thun und verrichten sollen / was getreuen Unterthanen Ihrem Landes-Fürsten zu leisten / zu thun und zu verrichten obliegt / in tröstlicher Zuversicht / daß der allgewaltige gütige GOtt / als ein Herr und Liebhaber der Gerechtigkeit / und Feind aller unbillichen Gewalt und Unrechts den bösen Ohrenbläsern / welche uns unschuldiger weise bey Sr. Königlichen Majestät angeben / kräfftiglich steuren / und ihr gegen uns ausgegossenes Gifft vertilgen / hergegen Seiner Majestät Hertz zu ändern und mildern Gedancken gegen uns / und unsern Estat leiten / und uns insgesampt aus allen diesen Trübsaal / Unheyl und Bekümmerniß durch den edlen allgemeinen Frieden förderlichst genädiglich befreyen / und erlösen werde. Wornach männiglich sich zu achten / und für Schaden wird zu hüten wissen. Uhrkundlich dessen haben wir dieses mit unsern Fürstlichen Insiegel und Handzeichen bekräfftiget / so geschehen zu Hamburg den 4. Januarii im Jahr nach der Geburt Christi 1677.

XCIV.

Friedens-Schluß zwischen Franckreich / Schweden und Dännemarck / aufgerichtet zu Fontainebleau Anno 1679. worinn auch das Hertzogliche Hollstein-Gottorffische Hauß restituiret worden.

In Nomine Sanctissimæ & Individuæ Trinitatis.

Im Nahmen der Allerheiligsten unzertrennlichen Dreyeinigkeit.

NOtum sit omnibus & singulis, quorum interest: Postquam mutuus antiqui Fœderis

deris inter Galliam & Sueciam nexus Sereniſſimum ac Potentiſſimum Principem ac Dominum, Dominum LUDOVICUM XIV. Franciæ & Navarræ Regem bello in Septentrionalibus partibus orto implicârit, prædictusque Rex Chriſtianiſſimus nihil magis in votis habuerit, quàm ut pace ubique ferè in Europa nuper reſtitutâ, incendium, quod in ſuprà dictis oris adhuc gliſcebat, quantociùs etiam extingueretur, & in ipſis quoque flagrantiſſimi hujus belli flammis ſingularem ſemper affectum erga Sereniſſimum ac Potentiſſimum Principem ac Dominum, Dominum CHRISTIANUM V. Daniæ, Norwegiæ Gothorum, Wandalorumque Regem, Ducem Sleſvici, Holſatiæ, Stormariæ & Ditmarſiæ, Comitem in Oldenburg & Delmenhorſt ſervarit, adeoque lubentiſſimè ex prænominati Daniæ Regis Conſiliario atque Ablegato Extraordinario, Nobili & Generoſo Domino Heningo Meyerkron intellexerit, modò dictum Daniæ Regem eandem Pacem ſeriò exoptare, nihilque in ſe deſiderari paſſurum, quod ad reconciliandam concordiam, redintegrandamque mutuæ amicitiæ cum Gallià & priorum Fœderum per noviſſimas haſce bellorum turbas interruptum nexum, facere ulla ratione queat; & quia ſupradicti Regis Chriſtianiſſimi rationes & intereſſe, quoad præſens bellum, à rationibus & intereſſe Sereniſſimi ac Potentiſſimi Principis ac Domini, Domini CAROLI XI. Suecorum, Gothorum, Wandalorumque Regis, Magni Principis, Finlandiæ, Ducis Scaniæ, Livoniæ, Eſthoniæ, Careliæ, Bremæ, Verdæ, Stettini, Pomeraniæ, Caſſubiæ, & Wandaliæ, Principis Rugiæ, Domini Ingriæ & Wiſmariæ; nec non Comitis Palatini Rheni, Bavariæ, Juliaci, Cliviæ, & Montium Ducis, nullo modo ſeparari queant; prædictusque Ablegatus Daniæ Extraordinarius haud alium eſſe memorati Daniæ Regis animum teſtatus fuerit. Quàm ut bona, ſecura atque conſtans cum Sueciæ Rege Pax ineatur atque concludatur; Rex Chriſtianiſſimus tam ſuo quàm Sueciæ Regis nomine reconciliandæ mutuæ concordiæ, reſtituendæque Orbi Chriſtiano tranquillitatis ergò, de Pacis conditionibus cum præ fato Daniæ Rege ineundis Tractatus in ſe ſuſcepit, eumque in finem Excellentiſſimum & illuſtriſſimum Dominum Arnauld, Equitem, Dominum à Pomponne, Conſiliarium ſuum intimum & Secretarium Statûs & Mandatorum, nominavit, deputavitq; ut cum præ-

Verbündnüß zwiſchen Franckreich und Schweden/dem Durchl. Großmächtigſten Fürſten und Herrn/Herrn Ludovicum den XIV. König in Franckreich und Navarren/mit dem in Norden entſtandenen Krieg eingezogen/ und aber höchſtermeldter Aller-Chriſtl. König nichts mehr gewünſchet/ als daß/ nach dem jüngſthin der Friede faſt in gantz Europa wieder herbey gebracht/das Kriegsfeuer/ ſo in Norden annoch glüete/ baldmöglichſt möchte gedämpffet werden/ ja weil auch derſelbe ſelbſt mitten in der liechtbrennenden Kriegs-Flammen jederzeit eine ſonderbahre Zuneigung getragen gegen den Durchl. und Großmächtigſten Fürſten und Herrn/ Herrn Chriſtianum den V. zu Dännemarck/ Norivegen/der Wenden und Gothen König/Hertzogen zu Schleßwig/ Holſtein/ Stormarn und Ditmarſchen/ Grafen zu Oldenburg und Delmenhorſt/ und ſolchem nach von vor- höchſtermelten Königs in Dennemarck Rath und Extraordinari-Ambeſſadeur, dem Wohl-Edel-gebohrnen Herrn/ Herrn Henning Meyercron gar gern vernommen/wie jetztermeldter König von Dännemarck gleichfals ſo ſehr nach dieſem Frieden verlange/ und an ihm nichts ermangeln laſſen wolle/ was zu wiedererſtattung der Einigkeit und Erneuerung deß mit Franckreich gehabten/ wie auch deß in vorigen Bündnüſſen geweſten/ und in dieſen letzten Kriegs-Troublen zerriſſenen veſten Bandes etwas beytragen könnte. Und weil vorhin ermeldten Aller-Chriſtlichſten Königs Gründe und Intereſſe, was gegenwärtigen Krieg belanget/ von den Gründen und Intereſſe deß Durchleuchtigſten und Großm. Fürſten und Herrn/Hn. Caroli XI. der Schweden/Gothen und Wenden Königs/ Großfürſten von Finnland/ Hertzogen zu Schonen/ Eſthen/ Carelen/Bremen/Verden/ Stettin/ Pomern/ Caſſuben und Wenden/Fürſten zu Rügen/Hn. zu Ingermannland und Wißmar/ wie auch Pfaltzgraven bey Rhein/in Bayern/ Jülich/ Cleve und Berg/ Hertzogen/ keinesweges mag geſondert werden/ und vorerwehnter Extraordinari-Ambaſſadeur von Dännemarck bezeuget/ daß höchſtermeldter König nichts anders begehre/ als daß man mit dem Könige von Schweden wieder einen guten/ ſichern und beſtändigen Frieden treffen und ſchlieſſen möchte: So hat der Aller-Chriſtlichſte König/ ſo wol in ſeinem als in deß Königs von Schweden Namen/ um die Eintracht zu beyden Seiten/ und der gantzen Chriſtenheit ihre ſo hoch verlangte Ruhe wieder herbey zu ſchaffen/ die Tractaten über ſich genommen/ mit ermeltem Könige von Dännemarck einen neuen Frieden zu treffen: Zu dem Ende hat er den vortrefflichen und Durchleuchtigen Herrn/ Simon Arnauld, Rittern/und Herrn von Pompone/ſeinen geheimen Rath

prædicto Daniæ Regis Ablegato negotium hoc tractaret, atque ad optatum finem perduceret: qui ſufficientibus inſtructi Mandatis (quorum Originalia utrinque commutata, Apographa ſub finem hujus Inſtrumenti verbotenùs inſerta ſunt,) in ſequentes Pacis & amicitiæ leges convenerunt.

I.

Sit inter ſupradictos Reges & eorum Hæredes, Succeſſores, Regna, Status, Provincias, Ditiones & Subditos terrâ marique & ubique locorum, vera, firma, & perpetua Pax, ſincerâque amicitia, eaque religioſè & bonâ fide ſervetur, & ſupradicti Reges mutuum honorem, utilitatem & commodum invicem promoveant. Sit præterea amneſtia generalis & perpetua oblivio omnium eorum, quæ ante hoc bellum, & durante eodem ejusque occaſione, quocunque loco modovè hoſtiliter acta ſunt, quod etiam obſervetur reſpectu ſubditorum, qui has vel illas partes ſecuti ſunt, ita ut nemini eorum poſthac quicquam moleſtiæ, ſpecie juris aut vi à facti, ſub quocunque prætextu inferatur.

II.

In quem finem ceſſent & aboleantur omnia Fœdera, quæ ab alterutro ſupradictorum Regum in alterius damnum & præjudicium inita ſunt, neque præfati Reges in poſterum illi Tractatui aut Confœderationi in alterius detrimentum tendenti conſentiant.

III.

Ceſſent inter partes ſupradictas cujuscunque generis hoſtilitates terrâ marique intra duas Septimanas à die ſubſcriptionis hujus Tractatûs computandas, excepta tantùm Norwegiâ, in cujus confiniis eædem hoſtilitates intra trium Septimanarum ſpatium ceſſabunt, aut citiùs, ſi Ducibus exercituum præſens Tractatus priùs innoteſcere poſſit. Si quæ autem copiæ Gallicæ in Ditionibus Regis Daniæ commorari contingeret, intra decem dierum ſpatium à ſubſcriptione præſentis Tractatûs computandarum recedent, nec poſt elapſas ſupradictas decem dies ullæ novæ contributiones exigi poterunt.

IV.

Et quandoquidem Rex Chriſtianiſſimus

Rath und Etats Secretarium, ernennet und deputiret/ daß er mit erwehnten Königlichen Dähniſchen Abgeſandten dieſes Werck abhandlen/ und zu einem gewünſchten Ende bringen möchte: Welche dann/ nach deme Sie mit genugſamer Vollmacht verſehen/ (deren Originalia zu beyden Seiten ausgewechſelt/ und die Abſchrifft davon zu End dieſes Inſtruments von Wort zu Wort angefüget worden) ſich auf nachfolgende Friedens-Freundſchaffts-Articul verglichen haben:

I.

Soll zwiſchen obgemeldten Königen und ihren Erben/ Nachkommen/ Königreichen/ Ständen/ Ländern und Unterthanen/ zu Waſſer und Lande/ und allenthalben/ ein wahrhafftiger/ veſter und ewiger Friede/ und aufrichtige Freundſchafft ſeyn/ dieſelbe ſoll heiliglich und in guten Glauben gehalten werden/ und es ſollen ermeldte Könige die Ehre und Nutzen unter ihnen beyden befördern. Es ſoll über dem auch eine general Amneſtia und ewige Vergeſſenheit ſeyn/ alles deſſen/ was vor dieſem Krieg/ und ſo lang derſelbe angehalten/ auch was deßwegen feindſeliger Weis verübet worden/ auf was Weiſe/ und an welchem Orte es auch mag geſchehen ſeyn; ſolches ſollen auch diejenigen Unterthanen genieſſen/ ſo dieſe oder jene Parthey gehalten/ alſo daß keinem hiernechſt die geringſte Bedrängnüß/ unter dem Schein des Rechten/ oder gewalthätiger Weis/ unter was Prætext es auch ſeyn möchte/ zugefügt werde.

II.

Zu ſolchem Ende ſollen aufhören und abgethan ſeyn/ alle Bündnüſſe/ ſo von einem ermeldter Königen zu deß andern Schaden und präjudiz gemachet worden/ und ſollen offt höchſtgedachte Könige hinfüro in keinen Tractat oder Bündnüß/ ſo zu deß andern Schaden angeſehen/ tretten und einwilligen.

III.

Es ſollen zwiſchen angeregten Partheyen aufhören alle Feindſeligkeiten/ wie ſie Nahmen haben/ zu Waſſer und zu Lande/ innerhalb vierzehen Tagen/ von der Zeit der Unterzeichnung an zurechnen/ ausgenommen in Norwegen/ in welcher Gegend dieſe Feindſeligkeiten/ innerhalb drey Wochen aufhören ſollen/ oder eher/ dafern dem Feld-Obriſten gegenwärtiger Tractat eher mag kund werden. Dafern ſichs aber begebe/ daß einige Frantzöſiſche Völcker in Dähniſchem Gebiete ſeyn würden/ ſo ſollen dieſelbe innerhalb zehen Tagen anzurechnen von der Unterzeichnung gegenwärtigen Tractats/ abziehen/ und mögen nach Verflieſſung erwehnter zehen Tagen/ keine neue Contributiones gefordert werden.

IV.

Und dieweil der Aller-Chriſtlichſte König ſich jeder-

semper declarârit se non aliter quàm sub conditione restitutionis Sueciæ juxta tenorem Tractatuum Rotschildensis, Hafniensis, & Westphalicæ Pacem inire posse: Rex Daniæ etiam ob publicam tranquillitatem & respectu Regis Christianissimi huic conditioni assensit; conventum est, quod supradicti Tractatus Rotschildensis, Hafniensis, & Westphalicus cum omnibus ad Tractatum Hafniensem spectantibus Instrumentis, in omnibus & singulis Articulis pristino vigori restituantur, sarti tectique maneant, atque in hoc Tractatu ita repetiti censeantur, ac si de verbo ad verbum eidem inserti essent.

V.

Vigore igitur præsentis Tractatûs Rex Daniæ pollicetur, se Regi Sueciæ omnia loca durante hoc bello armis suis occupata, aut quæ adhuc ante vel post subscriptionem hujus Tractatûs occupari possent, restituturum; nominatim Urbes Lands-Croniam, Helsingburgum, Marstrand, Wismariam, cum Insulis Rugiæ & Gothlandiæ, cum earum omnibus dependentiis & generaliter quicquid Ditionum Terrarumque possidet, quæ per Tractatg Rotschildensem, Hafniensem, & Westphalicum Regi Sueciæ cessæ sunt, aut quæ ante eosdem Tractatus ad Sueciam pertinuerunt.

VI.

Vicissim Rex Sueciæ promittit, se Regi Daniæ restituturum quicquid Terrarum aut Ditionum ad Regem Daniæ pertinentium armis occupaverit, aut ante aut post subscriptionem præsentis Tractatûs occupare posset.

VII.

Et quandoquidem Rex Daniæ exposuit, quòd Privilegia & immunitates, navibus Sueciæ in Oresundà & freto Balthico concessæ, quibusdam abusibus contra mentem supradictorum Tractatuum ansam dederint; Rex autem Christianissimus pro certo habeat, Regis Sueciæ intentionem non esse, quòd Subditi sui aut alii, sub dictorum Privilegiorum aut immunitatum prætextu, iisdem Privilegiis aut immunitatibus in detrimentum jurium & redituum Regis Daniæ abutantur, Conventum est, quòd post tres menses, à permutatione Ratificationum præsentis Tractatûs computandos, supradictus Rex Sueciæ Commissarios nominabit, qui eò loci, de quo Partes utrinque convenerint, cum Commissariis Regis Daniæ congredientur, ibidemque præsente & interveniente Ministro à Rege Christianissimo deputato bonâ fide & amicabiliter dissensiones eâ occasione ortas component: ita jederzeit verlauten lassen/daß er den Frieden nicht anders/als unter der Bedingung/daß Schweden nach dem Rotschildischen/Coppenhagischen/ und Westphälischen Frieden restituiret werde/schliessen könnte/ worin auch der König von Dännemarck/in Betrachtung der allgemeinen Ruhe/und aus Respect zum Aller-Christlichsten Könige/gewilliget; So ist verglichen worden/daß erwehnter Rothschildischer/Coppenhagischer/und Westphälischer Friedens-Schluß/mit allen zu den Coppenhagischen Frieden gehörigen Instrumenten/ in allen und jeden Articulen ihre vorige Gültigkeit wieder gewinnen/ und unverbrüchlich gehalten werden sollen/ ja daß sie in diesem Tractat also wiederhohlt zu schätzen/ als wann sie demselben von Wort zu Wort einverleibet wären.

V.

So verspricht demnach der König von Dännemarck/Krafft gegenwärtigen Tractats/daß Er dem Könige von Schwede/alle durch seine Waffen Zeit währenden Kriegs/eroberte Plätze/oder die etwa noch vor oder nach der Unterzeichnung dieses Tractats möchten weggenommen werden/ wieder liessern wolle/nahmentl. die Städte Lands-Cron/ Helsingburg/ Marstrand/ Wißmar/mit der Insul Rügen und Gothland/samt allen ihren Dependentien/und was Er nur vor Land besitze/ welche durch den Rotschildischen/ Coppenhag- u. Westphälischen Tractat dem König von Schweden abgetretten worden/ oder was vor diesen Tractaten zu Schweden gehöret hat.

VI.

Wiederum verspricht der König in Schweden/ daß Er dem König von Dännemarck alles wieder geben wolle/was Er vor Land/so dem König von Dännemarck gehöret/ mit den Waffen erobert/oder was er vor oder nach der Unterzeichnung gegenwärtigen Tractats einnehmẽ möchte.

VII.

Und weil der König von Dännemarck angebracht/daß die den Schwedischen Schiffen in Oresund und Belt ertheilte Freyheiten und Immunitäten/zu ein und andern Mißbräuchen/ wider obiger Tractaten Meinung/Gelegenheit gegeben/ der Aller-Christlichste König aber versichert ist/ daß des Königs in Schweden Intention nicht sey/ daß seine Unterthanen/oder andere Leute/unter dem Vorwandt ermeldter Immunitäten/diese Immunitäten und Freyheiten/ zu Bekümmerungen deß Königs in Dännem. Gerechtigkeiten und Einkünfften nicht brauchen sollen/ so ist verglichen worden/daß nach dreyen Monaten/anzurechnen von der Ratification gegenwärtigen Tractats/ höchstermeldter König von Schweden/ etl. Comißarien ernennen wolle/ welche an dem Ort/ worüber sich die Partheyen vergleichẽ werden/mit den Königl. Dähnischen Commißarien zusamen tretten/und daselbst in Gegenwart und durch Unterhandlung desjenigen Ministri, den der Aller-Christ-

ita tamen ut omnia Privilegia & Immunitates in Oresundà & Freto Balthico Sueciæ supradictis Tractatibus concessæ in pleno & integro vigore permaneant: abusus autem qui in detrimentum & præjudicium jurium & redituum Regis Daniæ contra mentem dictorum Tractatuum oborti essent, bonâ fide corrigantur.

VIII.

Conventum quoque est, quòd Urbes, Arces & Fortalitia, quæ Sueciæ vigore hujus Tractatûs restitui debent, in eo, quo die subscriptionis hujusce Tractatûs sunt, statu restituantur. Restitutio autem Urbium, Locorum nec non Insularum & Provinciarum cum omnibus earum dependentiis, de quibus præsenti Tractatu conventum est, fiat modo sequenti: Urbes & Arces Helsingburgum, Landscronia, uti & generaliter omnia loca occupata à Rege Daniæ in Provinciis Scaniæ, Bleckingiæ & Hallandiæ, Caroloburgum, & Fortalitium ad flumen Swinger situm evacuentur intra duas; Wismaria & Insula Rugia intra tres, Marstrand & Insula Gothlandiæ intra quatuor Septimanas, à permutatione ratihabitionis præsentis Tractatûs computandas.

IX.

Liberum tamen erit Regi Daniæ omnem belli apparatum cum omnibus tormentis bellicis ex supradictis Urbibus & Insulis, ante præscriptum tempus avehere, quæ illuc à tempore occupationis advehi introducique curavit, dummodò ibidem relinquat ea tormenta bellica aliasque belli munitiones, quæ ad Sueciam tempore occupationis pertinuerunt, ibidemque die subscriptionis hujus Tractatûs adhuc inveniuntur. Quòd si pars aliqua illorum tormentorum bellicorum in præfatis locis non ex istat ampliùs, numerusque eorum minor esset dimidio ejus numeri, qui tempore occupationis ibi reperiebantur, Rex Daniæ non nisi dimidiam partem dictorum tormentorum quæ antehac ad Sueciam pertinuerunt restituere tenebitur.

X.

Restituentur omnes supradictorum Regum Subditi, cujuscunque sint Statûs & Conditionis statim post permutationem Ratihabitionum præsentis Tractatûs in universa bona, mobilia & immobilia, eorumque reditus, cujuscunque generis occasione hujus belli occupata & confiscata, una cum Juribus, Actionibus,

Christlichste König hierzu senden wird/ alle bey Gelegenheit entstandene Zwist in aller freundlich- und Aufrichkeit beylegen sollen/ doch also/daß alle Privilegien u. Freyheiten/so denen Schweden im Oresund und Belt vermög oben gedachter Tractaten ertheilt/ in vollen Würden und Gültigkeit bleiben/ die jenige Mißbräuch aber/ so zu præjudiz und Bervortheilung des Königs in Dännemarck Gerechtigkeiten und Intraden/ wider die Meinung obiger Tractaten eingeschlichen seyn/aufrichtig verbessert werden sollẽ.

VIII.

Es ist auch verabschiedet/ daß die Städte/ Schlösser und Vestungen/so Schweden/Krafft dieses Tractats wieder eingeräumet werden müssen/in eben demselbigen Stande/darinn sie an den Tag der Unterzeichnung sind/sollen wieder geliefert werden. Die Restitution aber der Städe/Oerter/wie auch Insulen und Provintzien/ mit allen ihren Dependentien/ worüber man sich in gegenwärtigen Tractat verglichen/ auf folgende Weise geschehen solle: Die Städte und Schlösser/Helsingburg/ und Landskron/ wie auch alle und jede in Schonen/Bleckingen/ und Halland/vom Könige in Dännemarck eroberte Plätze/ Carlsburg/ und die Schwinger Schantze/sollen innerhalb zwo/ Wißmar und die Insul Rügen/innerhalb drey/ Marstrand und die Insul Gothland/ innerhalb vier Wochen/von Zeit der Auswechslung gegenwärtigen Tractats anzurechnẽ/eingeräumet werden.

IX.

Doch soll dem König in Dännemarck frey und bevorstehen/ alle Kriegs-Rüstunge/ mit allem Geschütz aus dem bemeldten Städten und Insulen vor der vorgeschriebenen Zeit hinweg zu führen/ die Er von Zeit dero Eroberung dahinführen und bringen lassen/dafern nur Er daselbsten die jenige Geschütz und andere Kriegs-Rüstungen die zu Zeiten der Eroberung Schweden zugehöret/ und alldorten auf den Tag der Unterschreibung dieses Tractats noch gefunden werden/hinder sich läst. Fals aber ein Theil derselben Geschütz in besagten Orten nicht mehr vorhanden/ und die Anzahl deren/ weniger als die Helffte der Anzahl dessen/ was in Zeit der Eroberung daselbst zu finden/wäre/soll der König in Dännemarck ein mehrers nicht als den halben Theil ermeldter Geschütze/die vor deme Schweden zugehöret/ auszulieffern gehalten seyn.

X.

Es sollen auch alle und jede Unterthanen/ofterwehnter Königen/weß Standes und Wesens sie auch seyn mögẽ/ alsobald nach Auswechslung der Ratification gegenwärtigen Tractats/in alle ihre beweg- und unbewegliche Güter/und in ihre Einkunfften wie sie auch seyn mögen/ so ihnen bey Gelegenheit dieses Kriegs genommen und

bus, & Successionibus, quæ ipsis durante hoc bello obvenerint, ita ut propriâ authoritate possessionem supradictorum bonorum capessere possint, nullâ habitâ ratione Confiscationis, Oppignerationis, aut Donationis antefactæ, ita tamen ut nihil ratione fructuum & redituum post confirmationem ex supradictis bonis perceptorum peti possit; idem quoque dispositum censeatur ratione omnium Subditorum supradictorum Regum, tam Ecclesiasticorum quàm Secularium, omniumvè aliorum, qui hujus vel illius Regis militiæ addicti fuerunt atque proprietates ac bona mobilia aut immobilia in Suecia, aut in Provinciis, per Rotschildenses & Hafnienses Tractatûs cessis, & vi præsentis Tractatûs restituendis, possident, quibus omnibus & singulis, uti & eorum hæredibus, & causam habentibus, plena facultas sit illic bona sua possidendi, utendi, fruendi, & alienandi cum Juribus & Privilegiis, quæ ipsis ante præsens bellum competierunt, ad eò, ut nemini noxæ damnovè sit aut præjudicio, quòd has vel illas partes secutus fuerit, quò minùs in pristinum, quo ante bellum fuit, Statum, tam quoad honores, quàm bona plenè restituatur, non obstantibus ullis Processibus, Sententiis, aut Decretis contra eos eorumq; parentes vel consanguineos latis, propterea quòd partes adversas, vel reverà secuti, vel secutos fuisse accusati fuerint. Liberum etiam illis erit servare vel mutare pro libitu domicilium, ita ut nihil propterea ab iisdem exigi queat: electo verò semel domicilio, illi tantum Regi, in cujus Territorio degunt, Sacramento Fidelitatis obnoxii erunt, non attento quòd in alterius etiam Regis Territorio bona possideant, quorum tamen bonorum possessionumque ratione iisdem Privilegiis & Juribus gaudeant ac Provinciarum illarum Incolæ & Subditi.

XI.

Omnes Actiones & Jura cujuscunque naturæ aut generis, quæ Subditis utriusque Regis in alterutro Regno Septentrionali ante bellum competebant, in pleno vigore maneant, non secùs ac si unusquisque eorum hic speciatim nominaretur illisque juxta æquitatem & justitiam sine mora satisfiat, quod locum quoque habebit, etiamsi quisquam eorum has vel illas partes præsenti bello fuerit secutus.

XII.

confiscirt worden/wie auch in alle Gerechtigkeiten Actiones und Erfolge so ihnen Zeit währenden dieses Kriegs heimgefallen / restituiret werden: Also daß sie die Possession ermeldter Güter eigenthätig ergreiffen mögen/ohne einzige Betrachtung vorgeschehener Confiscation / Verpfändung oder Schenckung/ doch also/daß nichts wegen der Nutzungen/ und Einkunfften / so nach geschehener Confiscation erhoben / mag gefordert werden. Dieser Vergleich soll sich auch erstrecken / auf alle Unterthanen ermelter Könige/so Geistl. als Weltliche/und alle andere/ so diesem oder jenem Könige im Krieg angehangen / und ihr Eigenthum und bewegliche oder unbewegliche Güter in Schweden / oder durch den Rothschildischen uñ Coppenhagischen Frieden abgetrettenen/und auch in denen Landschafften und Oertern/so vermög gegenwärtige Tractats restituirt werden sollen/ besitzen. Welche allesamt/wie auch ihre Erben/und die darzu berechtiget sind/volle Macht haben/sollen diese ihre Güter zu besitzen/ zu gebrauchen/zu geniessen u. zu verwenden/samt denen Rechten und Privilegien/so sie vor diesem letzten Krieg gehabt/also/ daß es keinem zum Schaden oder præjudiz gereichen kan/daß er dieser oder jener Parthey angehangen/und daß ein jeder ohngeachtet dessen in seinem vorigen Stand / darinnen er vor dem Krieg gewesen / so wol als die Würde / als was die Güter betrifft/ völlig restituirt werden soll / dagegen auch nichts helffen mögen einige Process, Sententien und Decreten / so etwa wider solche Leute oder ihre Eltern möchten ergangen und gegeben seyn/ weil sie es mit der Feindlichen Parthey entweder würcklich gehalten/oder doch deswegen angeklagt werden; Es soll ihnen auch frey stehen/ihre Wohnungen nach Belieben zu behalten/oder zu ändern/also daß man deßwegen nichts von ihnen zu fordern haben soll / wenn sie aber einmal sich wieder nider gelassen/so sollen sie demselben Könige in dessen Lande sie wohnen / mit Eyd und Pflicht verbunden seyn/ohnerachtet sie auch in deß andern Königs Land einige Güter besitzen/und sollen wegen solcher Güter eben derjenigen Freyheiten geniessen / die andern Einwohner / und Unterthanen selbiger Länder gegönnet werden.

XI.

Alle Klagen und Rechte/ wie sie auch beschaffen/so die Unterthanen beyder Königen in einem oder andern Nordischen Königreichen vor dem Krieg gehabt / sollen in vollen Würden bleiben / nicht anders/als wann ein jeder hierinnen ausdrücklich benennet würde /und man soll verbunden seyn / solchen Leuten nach dem Recht und Billigkeit/ohne Verzug ein Genügen zu thun / welches auch statt haben soll / ob gleich ein oder der ander / dieser oder jener Parthey in diesem Kriege angefangen.

XII.

XII.

Et cùm Comitatus Rexingensis ad Comitem ab Ahlefeld in Langeland, & Rexingen, Magnum Daniæ Cancellarium spectans, cum omnibus Juribus & Reditibus occasione hujus belli fisco Regis Christianissimi addictus fuerit, præfatus Rex consensit, quòd prædicto Comiti Comitatus hic Rexingensis cum omnibus Pertinentiis, Juribus, Dependentiis & Reditibus, unà cum omnibus Privilegiis, Actionibus & Prærogativis, quibus ante Declarationem hujus belli fruebatur, restitui debeat.

XIII.

Omnes captivi, cujuscunque conditionis statim in libertatem utrinq; restituantur non soluto ullo lytro: impensæ verò alimentorum, vel si quid mutuo sumpsissent in locis ubi commorantur, juxtà æquitatem solvere teneantur. Si qui verò captivi militiæ alterius partis se addixerint, atque in illis locis, ubi jam degunt, porrò commorari voluerint, liberum hoc illis esto; ita tamen ut spatio trium mensium, à permutatione Ratihabitionum computandorum mentem suam declarare teneantur.

XIV.

In præsenti Tractatu comprehendantur si comprehendi voluerint, Reges, Principes, Respublicæ & Status, qui ante permutationem Ratificationum, aut intra spatium sex Mensium fuerint à partibus nominati.

XV.

Rex Christianissimus promittit atque spondet, Regis Sueciæ Ratihabitionem præsentis Tractatûs omniumque illorum, quæ in illo continentur, intra spatium trium Mensium à Subscriptione quidem computandorum, aut citiùs si fieri poterit, bonà & convenienti formâ se procuratorum. Rex autem Daniæ non tenebitur restituere Sueciæ Civitates, Provincias & Insulas, nisi post permutatam hanc Ratificationem.

XVI.

Promisit quoque Rex Christianissimus Ratificationem hujus Tractatûs cum Rege Daniæ intra sex Septimanas, aut citiùs, si fieri possit, se commutaturum. Rex autem Daniæ pollicetur se Ratihabitionem suam cum Ratihabitione Regis Sueciæ, quàm Rex Christianissimus præcedenti articulo se procuraturum

XII.

Und weil die Grafschafft Rixingen / so dem Grafen von Alefeld / auf Langeland und Rixingen / Groß Cantzlern in Dännemarck gehöret / mit allen Gerechtigkeiten und Einkünfften / bey Gelegenheit dieses Kriegs / deß Aller Christlichsten Königs Fisco zuerkandt worden/so hat höchstermeldter König zugegeben / daß vorbesagten Grafen diese Grafschafft Rixingen / mit allen Pertinentien / Gerechtigkeiten / Dependentien und Intraden von Stund an samt allen Privilegien/ Forderungen/ und Prærogativen / wie er dieselbe vor Ankündigung dieses Krieges genossen/ restituirt werden solle.

XIII.

Allsobald sollen auch alle und jede Gefangene/ weß Standes sie auch seynd / von beyden Seiten wieder in Freyheit gesetzt werden / und zwar/ ohne einiges Lösegeld/die Unkosten aber/so zu Ihrem Unterhalt angewandt / oder so sie etwas an den Orten wo sie sich aufgehalten/ geliehen / solches sollen sie nach aller Billigkeit zu erstatten gehalten seyn. Dafern sich aber einige Gefangene zu ein und andern Partheyen im Felde geschlagen / und solche an den Orten/ wo sie jetzund wohnen/ fernerhin verharren wollen/so soll ihnen solches freystehen/ doch also/ daß sie innerhalb 3. Monaten/ zu rechnen von der Auswechslung dieser Tractaten / ihre Resolution deßfalß von sich zugeben / gehalten seyn sollen.

XIV.

Im gegenwärtigen Tractat/ sollen/ wann sie wollen/ mit begriffen seyn/ die Könige / Fürsten/ Republiquen und Stände/welche vor Auswechslung der Tractaten/oder in Zeit von 6. Monaten/ von den Partheyen möchten ernennet werden.

XV.

Der Aller Christlichste König verheisset / deß Königs von Schweden Ratification dieser Tractaten/und alles dessen / so darinn enthalten / in drey Monaten von dem Tag der Unterzeichnung an zurechnen/oder/dafern es seyn kan/noch eher/in guter und gebührlicher Form hiebey zu schaffen; der König von Dännemarck aber/ soll nicht gehalten seyn / an Schweden diejenige Städte / Länder und Insulen/ darüber man sich in gegenwärtigen Tractat verglichen/vor Auswechselung dieser Tractaten / auszulieffern.

XVI.

Endlich verspricht auch der Aller Christlichste König die Ratification dieser Tractaten/mit dem König von Dännemarck in 6. Wochen/ oder noch eher/ so es seyn kan / auszuwechseln. Der König von Dännemarck aber / gelobet/ daß er die Ratification mit deß Königs in Schweden Ratification / welche der Aller Christlichste König

rum promisit, intra trium Mensium spatium, vel citiùs si fieri possit, commutaturum.

Actum Fontibellaquei die II. Septembris Anni MDCLXXIX.

Signatum erat

(L.S.) Arnauld. (L.S.) Meyercron.

Articulus separatus.

QUandoquidem è re communi visum fuerit, omnes ulteriorum controversiarum dissensionumque causas & occasiones inter Sacri Romani Imperii Principes & Status funditùs amputare & præcidere, atque Rex Christianissimus vigore Tractatûs, cum Ducibus Brunovicensibus & Lunæburgensibus Cellis V. Februarii hujus anni initi, auxilium opemque eisdem ferre teneatur in promissa Ducibus Megabolitanis, Saxo-Lauenburgico, Episcopo Lubecensi, Comitibus de Lippe & Schwartzenburg, Civitatibusque Hamburgo & Lubecæ Guarantiâ, ratione prætensionum, quas Rex Daniæ contro prædictos Duces, Comites & Civitates, ob assignationes nonnullas, durante hoc bello obtentas, habet, vel habere posset, Rex Christianissimus persuasus, Regem quoque Daniæ amicabilem hujus negotii compositionem haud recusaturum, citra præjudicium nexûs superiùs dicti cum Domo Brunovicensi omnem curam omniaque officia impendet, ut causa hæc inter partes ex æquo & bono componatur.

Permutatio autem Ratihabitionum hujus articuli fiat intra sex Septimanas à subscriptione computandas.

Actum Fontibellaquei, die II. Septembr. Anni MDCLXXIX.

II.

CUm Dux Slesvici Holsatiæ-Gottorpiensis, Regem Christianissimum instanter rogaverit, ut officia sua efficaciter pro restitutione præfati Ducis juxta tenorem Tractatuum Rotschildensis, Hafniensis, & Westphaliæ impenderet, testatusque prædictus Dux præterea sit, nihil se magis exoptare quàm ut quantociùs in amicitiam Regis Daniæ reciperetur. Prædictus Rex ad restandem finiendi præsentis belli desiderium, ad requisitionem Regis Christianissimi, atque in ejusdem respectum consentit, uti vigore hujus Articuli consentit, in restitutionem præfati Ducis in ipsius Ditiones, Provincias, Loca, & Urbes in eo quo nunc Statu inveniuntur, uti & in Souverenitatem, uti vocant, quæ ipsi vigore Tractatuum Rotschildensis, & Hafniensis competit, ita ut quicquid postmodum actum

nig in vorigem Articul bey zu schaffen / sich verpflichtet / in 3. Monaten oder da es seyn kan / noch eher / auswechseln wolle.

So geschehen zu Fontainebleau / am 2. Tag Sept. Anno Christi 1679.

War unterzeichnet

(*L.S.*) *Arnauld* (*L.S.*) *Meyercron.*

Absonderlicher Articul.

WEil es zum allgemeinen Besten fur nützlich geachtet ist / alle Ursachen und Gelegenheiten zu fernerem Streit und Uneinigkeit unter dem Reichsfürsten / völlig weg zu nehmen / und aber der Aller-Christlichste König / Krafft des Frieden-Schlusses / mit dem Hertzogen von Braunschw. u. Lüneburg zu Zell den 5. Febr. dieses Jahrs / eingegangen / ihnen Hülffe zu leisten / gehalten ist / wegen der Guarantie, welche den Hertzogen von Mechlenburg / Sachsen-Lauenburg / Bischoff von Lübeck / den Grafen von der Lippe / und Schwartzburg / den Städten Hamburg und Lübeck / versprochen ist / in Ansehung der Prætensionen / welche der König in Dännemarck an besagte Hertzogen / Grafen und Städte / wegen einiger Assignation, bey währendem Kriege / hat / oder haben kan / so will der Aller-Christlichste König / da Er versichert ist / daß der König in Dännemarck einen gütlichen Vergleich nicht wird abschlagen / ohne præjudiz der vorgemeldten Verbindung mit dem Hause Braunschweig / alle Sorge und Fleiß anwenden / daß diese Sache zwischen den streitenden Partheyen nach Billigkeit beygelegt werde.

Die Auswechselung der Ratification dieses Articuls soll geschehen innerhalb 6. Wochen von der Unterzeichnung an zu rechnen.

Geschehen zu Fontainebleau / den 2. Sept. Anno 1679.

II.

WEil der Hertzog von Schleßwig Hollstein-Gottorff / den Aller-Christl. König inständig gebeten / daß er sich wolte bemühen wegen der Restitution deß vorgemeldten Hertzogen nach Inhalt deß Rothschildischen / Koppenhagischen u. Westphälischen Friedens / und vorgemeldter Hertzog über das bezeuget hat / daß er nichts mehr begehre / als mit erstem mit dem König in Dännemarck in Freundschafft zu kommen / so hat bemeldter König in Dännemarck / zu Bezeugung seines Verlangens / welches er trägt diesen Krieg zu endigen / auf begehren deß Aller-Christlichsten Königs / und in dessen respect, Krafft dieses Articuls / eingewilliget in die Einsetzung deß gemeldten Hertzogen / in dessen Länder / Provintzen und Städte / in dem Stande / wie sie jetzund befunden werden / wie auch in die Souverainität / welche Ihm Krafft der Rothschildischen und Koppenhagischen Friedens-Tractaten / gebühret / so daß / was hernach gehandelt / und was für Tractaten eingegangen sind / denselben nicht schädlich seyn sollen.

Oben bemeldte Rotschildischer / Coppenhagischer und Westphälischer Frieden-Schlusse sollen in allen und jeden Articuln / so viel sie obbemeldten Hertzogen anbelangen / in vollen Kräfften verbleiben / so / als wann sie von Wort zu Wort in diesem Tractat mit eingesetzet wären. Und weilen die Erbvereinigunge / und Verträge / welche der Zeit zwischen beeden / nemlich den Königlichen und Hertzoglich-Hollsteinisch-Gottorffischen Häusern aufgerichtet worden / durch solche obgemelte Tractaten bestettiget seynd / hat man sich vereinbaret / daß besagte Erb-Vereinigungen und Verträg in vollen Kräfften verbleiben / und von beyden Seiten vollkommlich und treulich gehalten werden sollen / so / daß nichts / unter was Prætext es auch sey / wider denselben gehandelt werde.

Die Restitution des vorgemeldten Hertzogen von Hollstein-Gottorff soll geschehen innerhalb vierzehen Tagen nach Auswechslung der Ratification dieses Tractats an zu rechnen / welche Auswechslung innerhalb 6. Wochen nach Unterzeichnung dieses Vertrags geschehen soll.

Geschehen zu Fontainebleau / den 2. Sept. Anno 1679.

War unterschrieben

(*L.S.*) *Arnauld.* (*L.S.*) *Meyercron.*

actum quivè Tractatus initi fuerint, nullum illis adferant præjudicium.

Supra nominati autem Tractatûs Rotschildensis, Hafniensis, & Westphaliæ, in omnibus & singulis Articulis quoad supradictum Ducem Gottorpiensem in pleno vigore permaneant, ita acsi verbotenus Tractatui huic essent inserti, & quoniam uniones & pacta hæreditaria, quæ tunc temporis inter utramque Regiam sc. Ducalemque Holsaticam-Gottorpiensem Domum intercesserunt, per supradictos Tractatus confirmata sint, conventum est, quòd prædictæ uniones & pacta hæreditaria in pleno vigore permaneant, atque exactè utrinque & bonâ fide observentur, ita ut ne quicquam sub quocunque prætextu contra illos agatur.

Restitutio præfati Ducis Holsatico-Gottorpiensis fiat intra duarum Septimanarum spatium à permutatione ratihabitionum hujus Instrumenti computandarum, quæ permutatio Ratihabitionum fiat intra sex Septimanas à Subscriptione hujus Instrumenti computandas.

Actum Fontibellaquei die secundâ Septembris, Anni millesimi sexcentesimi septuagesimi noni.

Signatum erat

(L.S.) Arnauld. (L.S.) Meyercron.

Friedens-Schluß zwischen Dännemarck und Schweden / aufgerichtet zu Lunden in Schonen Anno 1679. worinn auch wegen der Stadt Witzmar Erwehnung gethan worden.

NOtum testatumque sit hisce universis, quos id quodammodo concernere poterit! Postquam aliquot abhinc annis detrimentosa & funesta belli flamma excitata fuisset, quæ Europam ferè totam corripuit, in primis verò per sacrum Romanum Imperium, & eidem vicina Regna & Ditiones se exeruit, sic ut etiam Potentissimus Princeps & Dominus, Dominus CHRISTIANUS V. Daniæ, Norwegiæ, Wandalorum, Gothorumque Rex, Dux Slesvici, Holsatiæ, Stormariæ & Ditmarsiæ, Comes in Oldenburg & Delmenhorst &c. non secus ac potentissimus Princeps ac Dominus, Dominus CAROLUS Suecorum, Gothorum, Wandalorumque Rex, Magnus Princeps Finlandiæ, Dux Scaniæ, Livoniæ, Esthoniæ, Careliæ, Bremæ, Verdæ, Stettini, Pomeraniæ, Cassubiæ, & Wandaliæ, Princeps Rugiæ, Dominus Ingriæ & Wismariæ; nec non Comes Palatinus Rhe-

KUnd und zu wissen sey jedermänniglich / deme es auf einigermassen angehen möchte / daß / nachdeme für etlichen Jahren eine höchstschädlich- und verderbliche Kriegs-Flamm in der Christenheit angezündet worden / welche fast gantz Europam überschwemmet / und sich vornemblich durch das heilige Römische Reich / und dessen benachbarte Königreiche und Lande ausgebreitet / also / daß auch der Großmächtigste Fürst und Herr / Herr Christian der V. König zu Dennemarck / Norwegen / der Wenden und Gothen / Hertzog zu Schleßwig / Hollstein / Stormarn / und Ditmarschen / Grav zu Oldenburg und Delmenhorst / &c. Als auch der Großmächtigste Fürst und Herr / Herr Carol / der Schweden / Gothen und Wenden König / Groß-Fürst in Finnland / Hertzog in Schonen / Liefland / Esthen / Carelen / Bremen / Verden / Stettin / Pommern / der Cassuben und Wenden / Fürst zu Rügen / Herr zu Ingermannland /

ri, Bavariæ, Juliaci, Cliviæ & Montium Dux, &c. in Conſequentiam auxilii, quod ex parte ut aque Confœderatis ſuis ferre obſtricti fuerant, ſimiliter eâ involverentur, & tandem res in publicum pertinax & cruentum ad invicem bellum erumperet, quod potentiſſimus Princpes ac Dominus, Dominus CAROLUS II. Rex Magnæ Britanniæ &c. ex intentione glorioſiſſima tam per literas, quam per Legatos ad hunc finem ſuos Miniſtros laudabiliſimè operam dederit, ut funeſtum hocce bellum extingueretur, Partes belligerantes ad Concordiam adducerentur, & inter ipſas pax firma & Conſenſio animorum ſincera reſtabiliri & ſtatuminari poſſet; Ipſas verò has maximi ponderis Curas altiſſim-èmemoratam Regiam Majeſtatem eò lubentiori animo & ſollicitudine impenſiori continuaverit, cùm ſufficienter Ipſi de omnium in præſenti bello implicatarum partium in id benè propenſa intentione conſtaret, ac ab Ipſis efflagitaretur, ut inſimul Legatos ſuos & Plenipotentiarios Ambaſſadores & Commiſſarios Noviomagum mitterent, ubi de pace hac tractandi initium ſumebatur, ubique negotium hoc Divino adjutorio & altiſſimè-memorati Regis ſedulà Mediatione eò perductum fuit, ut maxima belligerantium Adverſariorum pars, ibidem in concordiam reducerentur. Et quamvis conjectura facta fuiſſet, quod illic quoque bellum inter ambas Regias Regias Majeſtates Majeſtates Daniæ & Sueciæ eodem tempore finem ſortiretur, & in locum ejusdem Pax univerſalis & tranquillitas ſanciretur, attamen hoc ipſum illo in loco ſucceſſu caruerit, contra belligerantibus partibus, in conſequentiam Conſilii Suæ Majeſtatis Regiæ Sueciæ Confœderati & Uniti Potentiſſimi Principis & Domini, Domini LUDOVICI XIV. Chriſtianiſſimi Franciæ & Navarræ Regis mediante Suo ordinario Conſiliario Statûs, Generali Locum tenente in ejusdem Exercitibus, & Gubernatore Verodunenſi, ut & Legato Ordinario ad Aulam Suecicam, Generoſo Domino, Domino Iſaac de Bas, Marchione de Feuquieres (qui pro ex optata Pace conficienda nullam non operam impendit) impertiti conſilii & promotionis diligentioris, tandem eò magis ſe converterunt, ut Regiæ Suæ Majeſtates utrinque conſultiùs & commodiùs fore cenſuerint Tractatus inter illos, Londenum in Scania transferre, quò, in loco tam propinquo & quaſi oculis amborum Regum ſubjecto, eò citiùs res ad feliciorem exitum perduci poſſet. Cumque eo ipſo tempore Sereniſſimus Princeps ac Dominus, Dominus JOHANNES GEORGIUS II. Dux Saxoniæ, Juliaci, Cliviæ & Montium, Sacri Romani Imperii Archi-Marſchallus & Elector, Landgravius Thuringiæ, Marchio Miſniæ, ut & Superioris & inferioris Luſatiæ, Burggravius Magdeburgenſis, Comes Marcæ & Ravensbergæ &c. Chriſtianâ & Glorioſiſſima intentione ſalutare hoc opus promovendi, & ad id vel maximè à Conſanguinitatis Proximitatis vinculo, quo Regiæ Suæ Majeſtates & Sereniſſimus Elector mutuò conſtrictæ ſunt, inductus Partibus Mediationem ſuam offerret, eaque omni meliori modo grata acceptaque fuiſſet, ſic ut dein à Regiis Suis Majeſtatibus certum tempus dieſque ad Conventum præfigeretur; Dum altiſſimè-memoratæ Regiæ Suæ Majeſtatis Daniæ Regis & Domini noſtri Clementiſſimi, Nos ſubſcriptos, & ad hoc Deputatos Extraordinarios Legatos & Plenipotentiarios Commiſſarios, Antonium, Sacri Romani Imperii Comitem, Baronem ab Altenburg, Nobilem Dominum in Varel, Kniphauſen & Dorwand, Equitem Torquatum, & altiſſime-memoratæ Regiæ Suæ Majeſtatis Conſiliarium intimum, & Proregem in Comitatibus Oldenburgenſi & Delmenhorſt &c. Jens Juel, Baronem in Juling, Dominum in Noregard, Regiæ Suæ Majeſtatis à Conſiliis Statûs & Cancellariæ intimioribus, Aſſeſſorem in ſupremo Judicio, & Vice-Præſidem in Collegio Commerciorum &c. atque Conradum Biermann in Buſkerndsgaardt Regiæ Suæ Majeſtati à Conſiliis Statûs, Juſtitiæ & Cancellariæ, atque intimum Secretarium Statûs, ut cum Regiæ Majeſtatis Suæ Sueciæ ad id deputatis Legatis & Plenipotentiariis Commiſſariis illuſtribus & Generoſis Dominis, Domino Johanne Guldenſtierna, Barone in Lundholm, Domino in Stocket, Biörckeſunt & Hailleryde &c. Regiæ ſuæ Majeſtatis ut & ejusdem Regnorum Sueciæ Conſiliario, & à Conſiliis Cancellariæ, Legislatore in Narre, Finne, Layhſagu; nec non Franciſco Joele Ornſted, Domino in Sckattorp, Kruſſenhoff, & Hooffguardt, Regiæ Majeſtatis Conſiliario Cancellariæ, & Secretario Statûs, congreſſos fuiſſe, & permutatis legitimis Plenipotentiis, intercedentibus indefeſſis ſtudiis & aſſiduâ negotiatione alte-memoratæ Suæ Electoralis Sereniratis Saxoniæ actualis Conſiliarii intimi Camerarii, & ad hos Tractatus deputati Legati, Generoſi Domini, Domini Nicolai, Sacri Romani Imperii Nobilis Bandereſii & Baronis à Gersdorff, in Baruth, Bretting, Hennersdorff, Rackell & Hauswalde, diverſa Colloquia hic Lundeni deſuper inſtituiſſe, tandemque rem eò perduxiſſe, ut de felici exitu ampliùs dubium reſtaret nullum. Non obſtante quòd interea temporis tales

und Wißmar/ wie auch Pfaltzgrav bey Rhein/ in Bayern/ zu Jülich/ Cleve und Berg/ Hertzog/ ꝛc. Vermög der Aſſiſtence/ welche ſie beyderſeits ihren Alliirten zu leiſten verbunden geweſen/ ebenmäßig darein verwickelt worden/ u. endlich in öffentl. harten und blutigen Krieg gegen einander gerathen ſind/ ſich der Großmächtigſte Fürſt und Herr/ Herr Carl der Ander/ König von Groß-Brittannien/ ꝛc. aus einer ruhmwürdigen Intention, ſo wohl durch Schreiben/ als deſſen hiezu abgeſchickte Miniſtros, ſich höchſtlöblich dahin bemühet/ damit ſolcher blutige Krieg geendiget/ die ſtreitende Partheyen verglichen/ und zwiſchen ihnen ein beſtändiger Friede und gutes Vernehmen wieder gebracht und geſtifftet werden möge. Welche hohe Sorgfalt gedachte Königliche Majeſt. um ſo viel lieber und nachdencklicher fortgeſetzet/ nachdeme ſie aller/ bey dieſem Krieg intereſſirten Partheyen gute Intention hierzu ſattſam verſpüret/ auch von ihnen erlanget/ daß ſie insgeſamt ihre Geſandten und gevollmächtigten Ambaſſadeurs und Commiſſarien nach Nimögen geſchicket/ allwo man von ſolchen Frieden zu handeln den Anfang gemachet/ daſelbſt auch das Werck durch göttlichen Beyſtand und gedachter Königlicher Majeſtät emſige Mediation ſo weit gebracht/ daß der meiſte Theil der kriegenden Partheyen daſelbſten vereiniget worden. Und ob man wohl vermuthet gehabt/ es würde der Krieg zwiſchen beyden Königl. Königl. Majeſt. Majeſt. von Dännemarck und Schweden daſelbſt zu einer Zeit auch beygelegt/ und an deſſen ſtatt ein allgemeiner Frieden und Ruheſtand aufgerichtet werden/ ſo hat doch ſolches an ſelbigem Ort ſeinen Fortgang nicht erreicht/ ſondern die ſtreitende Partheyen haben nachdem auf Ihre Königliche Majeſtät von Schweden Confœderirten und Alliirten/ des Großmächtigſten Fürſten und Herrn/ Herrn **Ludwigs** des XIV. Allerchriſtlichſten Königs in Franckreich und Navarren/ durch dero Ordinari-Stats-Rath/ General Lieutenant dero Armeen/ und Gouverneur von Verdun/ auch Extraordinari-Ambaſſadeur an dem Schwediſchen Hof/ den hochwohlgebohrnen Herrn/ Herrn Iſaac de Bas, Marquis de Feuquieres (welcher ſich um einem erwünſchten Friedensſchluß aufs höchſte bemühet hat/) gegebene Anleitung und fleißige Beförderung/ ſich endlich dahin um ſo vielmehr gelencket/ daß Ihr. Königl. Königl. Majeſt. Majeſt. beyderſeits vor gut und nützlich angeſehen/ die Handlung zwiſchen ihnen nach Lunden in Schonen zu transportiren/ damit ſelbige an einem ſo nahe/ und gleichſam im Geſichte beyder Könige gelegenen Ort/ deſto eher zu einem guten Ausſchlag gedeyen möchte. Da dann zu eben ſolcher Zeit der Durchleuchtigſte Fürſt und Herr/ Herr Johann Georg der Andere/ Hertzog zu Sachſen/ Jülich/ Cleve und Berg/ des heiligen Römiſchen Reichs Ertz-Marſchall und Churfürſt/ Landgraff in Düringen/ Marggrav zu Meiſſen/ auch Ober- und Nieder-Laußnitz/ Burggrav zu Magdeburg/ Grav zu der Marck und Ravensberg/ Herr zu Ravenſtein/ ꝛc. aus einer Chriſtlichen und höchſt-lobwürdigen Intention, zu Beförderung dieſes heilſamen Wercks/ nach Anleitung der beyderſeits Königlichen Königlichen Majeſtäten Majeſtäten und Churfürſtlichen Durchleuchtigkeit nahen Anverwandt- und Blut-Freundſchafft/ Ihre Mediation denen Partheyen angebotten/ welche auch beſter maſſen acceptirt/ und drauff von Ihro Ihro Königl. Königl. Majeſt. Maj. gewiſſe Zeit und Tag zur Zuſammenkunfft verordnet worden; Da dann höchſtermeldter Ihro Königl. Majeſt. zu Dännemarck unſers Allergnädigſten Königs und Herrns/ wir nachgeſchriebene und dazu verordnete Extraordinar-Ambaſſadeurs und gevollmächtigte Commiſſarii, Anthon/ des heiligen Römiſchen Reichs Grav/ Freyherr von Altenburg/ Edler Herr zu Varell/ Kniphauſen und Darwart/ Ritter/ höchſtermeldter Ihrer Königlichen Majeſtät geheimer Rath/ und Stadthalter in denen Grafſchafften Oldenburg und Delmenhorſt ꝛc. Jens Juel, Freyherr auf Juling/ Herr zu Noregard/ Ihr. Königl. Majeſt. Geheimer Eſtaats- und Cantzeley-Rath/ Aſſeſſor im höchſten Gericht- und Vice-præſident im Commercien-Collegio, &c. und Conrad Biermann auf Buskerndsgaardt, Ihro Jönigl. Majeſt. Eſtaats-Juſtitz- und Cantzley-Rath/ auch geheimer Eſtaats-Secretarius &c. mit Seiner Königlichen Majeſt. von Schweden hierzu verordneten Ambaſſadeuren und gevollmächtigten Commiſſarien/ denen reſpective Hoch- und Wohlgebohrnen Herren/ Herrn Johann Guldenſtierna, Freyherrn zu Lundholm/ Herrn zu Stocket/ Biorckeſund und Hailleryd &c. Ihro Königl. Majeſt. ſamt dero Reiche Schweden Rath/ Cantzley-Rath/ und Lagmann über Narre, Finne, Layhſagu; ſo wohl auch Herrn Frantz Joel Ornſted Herrn zu Scattorp, Kruſſenhoff, Hooffguardt, und Königl. Maj. Cantzley-Rath und Eſtaats-Secretario, &c. uns zuſammen gethan/ und nach ausgewechſelten richtigen Vollmachten/ vermittelſt der richtig-ungeſparten Mühe/ und fleißigen Negotiation/ höchſtgedachter Seiner Churfürſtlichen Durchleucht. zu Sachſen würcklichen geheimen Raths und Cammerherrns/ auch zu dieſer Friedens-Handlung verordneten Abgeſandtens/ des Wohlgebohrnen Herrn/ Herrn Nicolai/ des heiligen Römiſchen Reichs Edlen Panner- und Freyherrns von Gersdorff/ auf Baruth und Bretnig/ Hennersdorff/ Rackell

Conditiones Pacis mediante aliâ Negotiatione in Gallia XXIII. Auguſti & II. Septembris Anni hujus vertentis pactæ & ſubſignatæ fuiſſent, quas quoque Regia Sua Majeſtas Daniæ, poſtquam omnes ejusdem Fœderati bello ſe extricarant, & jam pro ſe Pacem pepigerant, tam intuitu Regis Chriſtianiſſimi, quam etiam initæ Unionis & exindè reſultantis ſinceræ Familiaritatis, eodem modo ratihabuit & acceptavit; tamen ad mandatum Regiarum Suarum Majeſtatum, Clementiſſimorum Regum & Dominorum noſtrorum, denuò easdem in Gallia concluſæ Pacis Conditiones ad manus ſumſiſſe, easdemque utrorumque conſenſu unanimi & prout conducere viſum fuit, ſequenti modo pleniùs declaraſſe & expediviſſe.

I.

Sit inpoſterum permaneatque inter ambas Regias Majeſtates &c. Eorum Hæredes, Succeſſores, Regna, Provincias, Ditiones, Status, & Subditos in Dania, Norwegia & Suecia, Pax irrevocabilis, perpetuò duratura, & æterna, in tantum, ut hactenus geſtum funeſtum bellum, ut & omnis Hoſtilitas tam terrâ quam aquâ omnino ceſſet, & omnes Controverſiæ, diſſidia, malevolentia, & diſcordiæ abolitæ & finitæ ſunto. Contra ſancta, fida, candida Amicitia, Concordia & Vicinitas inita, vota, confirmata & ſancita, vigeat, & in perpetuum conſervetur, ſic ut unaquæque partium ſtudeat, omnia diſſidia, & exinde emergentes contentiones ſopire; teneanturque, ſi quando detrimentoſæ machinationes & Conſilia contra unius alteriusve Perſonam, Statum, Ditiones, aut Subditos forte detegentur, mutuò ſe certiores de eo reddere, damna & ruinam avertere, & quantum fieri poterit una alterius emolumenta & incrementa, tanquam ſua propria, lubens promptevè promovere.

II.

In majus robur fidæ hujus Unionis, & quo omne id, per quod prior diſcordia renaſci queat, in totum eradicetur, convenit & concluſum fuit, ut omnium eorum, quæ ante hac & durante bello in præjudicium damnumve unius aut alterius partium facta geſtave ſunt, in æternum mentio nulla injicietur, nec etiam una aut altera partium ea nec ipſe, nec per

und Haußwalde/ ꝛc. unterſchiedliche Conferentzen hier in Lunden darüber gehalten/ auch das Werck ſo weit gebracht/ daß an deſſen gutem Ausgange nicht mehr zu zweiffeln geweſen/ unangeſehen nun mitlerzeit ſolche Friedens-Conditiones durch eine andere Negotiation in Franckreich am 23. Auguſt und 2. Sept. dieſes jetztlauffenden Jahrs abgehandelt und unterzeichnet worden ſind/ welche auch Seine Königl. Majeſt. in Dännemarck/ nachdeme alle dero Alliirten ſich aus dem Krieg gezogen/ und bereits für ſich ihren Frieden gemacht/ ſo wol in Anſehung des Allerchriſtlichſten Königs/ als auch dero nunmehro geſtifftеten Alliance und daraus flieſſenden guten Verträulichkeit alſo beliebet und angenommen; So haben doch gleichwohl auf Befehl Ihro Königl. Königl. Maj. Majeſtät unſerer Allergnädigſten Könige/ und Herren/ wie ſolche in Franckreich geſchloſſene Friedens-Conditiones nochmals fürgenommen/ und ſelbige mit beyderſeits Willen/ Einſtimmung und gutbefinden auf nachfolgende Weiſe weiter erkläret und abgefaſſet.

I.

Es ſoll hinführo zwiſchen beyden Königl. Königl. Majeſtäten Majeſtäten ꝛc. dero Erben/ Nachfolgern/ Königreichen/ Provintzen/ Ländern/ Staaten und Unterthanen/ in Dännemarck/ Norwegen und Schweden/ ein unwiederrufflicher ſtetswährender/ ewiger Friede ſeyn und bleiben/ alſo/ daß der bißherige blutige Krieg/ auch alle Feindſchafft/ beyde zu Land und Waſſer/ gäntzlich aufgehoben/ und alle Streitigkeiten/ Mißverſtändnuſſe/ Widerwillen und Zwietracht/ abgeſchaffet und geendiget ſeyn ſollen; dahingegen ſoll eine gute vertreuliche aufrichtige Freundſchafft/ Einigkeit und Nachbarſchafft eingegangen/ geſtifftet/ befeſtiget und aufgerichtet ſeyn/ und ſtets erhalten werden/ alſo/ daß ein jeder an ſeinem Theil ſich bemühen ſoll/ alle Irrungen/ und daraus entſtehende Zwiſtigkeiten beyzulegen; auch ſollen ſie/ dafern einiges ſchädliches Vornehmen/ oder Anſchläge wider eines oder des andern Perſon/ Staat/ Land/ oder Unterthanen/ entdecket werden möchte/ einander ſolches offenbaren/ Schaden und Verderben abwenden/ und nach Möglichkeit einer des andern Aufnehmen und Beſtes/ ſo als für eignes willigſt und gerne befördern.

II.

Zu mehrer Beſtärckung ſothaner vertraulichen Vereinigung/ und alles desjenigen/ wordurch vorige Uneinigkeit wieder erwecket werden könnte/ gäntzlich auszurotten/ iſt beliebet und beſchloſſen worden/ daß alles dasjenige/ was vor und bey währendem Kriege zu eines oder des andern Theils Schaden und Præjudiz geſchehen/ und vorgegangen/ in Ewigkeit nicht mehr gedacht

per alios, clàm aut palàm, directe aut indirectè, ſub quocunque prætextu id fiet, ulciſcetur, ſed omnia tanquam nunquam perpetrata æternæ oblivioni tradentur, & tradita maneant. In quem finem omnia ſcripta bellicis hiſce temporibus à parte unâ in alterius reprehenſionem in publicum emiſſa perimantur, aboleantur, prohibeantur, & penitus tollantur. Gaudeantque præfatâ Amneſtia omnes Subditi, qui durante hoc bello, ad partes hoſtiles ſe contulerunt; Sic ut nemini inpoſterum propterea, ſub quocunque prætextu id fieri queat, ſive viâ Juris aut de facto atque violenter, ullum aliquod incommodum aut damnum non inferretur, ut nova aliqua inquiſitio in alicujus præjudicium eo nomine non inſtituetur.

III.

Hunc in finem omnia Fœdera ab uno memoratorum Regum in detrimentum & damnum alterius inita Fœdera nunc ceſſent, & abolita ſunto, Majeſtates ve Suæ ulterius Tractatus aut Fœdera conciliare nolunt, quæ uni aut alteri damno eſſe queant. Commerciisque & Mercaturæ in utriusque Regiarum Majeſtatum Regnis, Ditionibus, Provinciis & Statibus inpoſterum liber curſus ſine remora relinquetur.

IV.

Poſtquam verò Regia Sua Majeſtas Daniæ amore publicæ Quietis, Paci cum Regia Majeſtate Sua Sueciæ, ſecundùm contenta Transactionum Rotſchildenſis, Hafnienſis & Weſtphalicarum initæ aſſenſum ſuum præbuit: Proinde prætati Rotſchildienſis, Hafnienſis, & Weſtphalici Tractatûs, nec non omnia ad Hafnienſem Tractatum pertinentia Inſtrumenta, in omnibus & ſingulis ſuis Articulis, vim ſuam priſtinam & vigorem fideliter obtineant, non ſecus, ac ſi in hoc præſenti Tractatu expreſſè repetiti, & in eo de verbo ad verbum contenti eſſent.

V.

Cumque in V. & VI. Articulo in Gallia XXIII. Auguſti & II. Septembris confecti Tractatûs determinatum ſit, quòd omnes illæ Regiones & Urbes, quas utraque Regiarum Suarum Majeſtatum alteri in hoc bello eripuit, reſtituantur. Propterea huic in omnibus ſatisfiet, ſic ut Majeſtatibus Suis Regiis ex parte utraque Urbes, Fortalitia, Regiones & Loca, quæ ante bellum poſſederunt, & ad Majeſtates Suas, vigore Rotſchildenſis, Hafnienſis

dacht werden/ noch auch ein oder der ander Theil ſich deswegen ſelbſt/ oder durch andere/ heimlich oder öffentlich/ directè oder indirectè, unter was vor prætext es ſey/ rächen/ ſondern alles/ als ob niemals nichts geſchehen/ in ewige Vergeſſenheit geſtellet ſeyn und bleiben ſoll: zu welchem Ende auch alle Schrifften/ ſo in dieſer Unfriedens-Zeit von einem Theil zu des andern Verkleinerung publicirt worden ſind/ aufgehoben/ abgeſchafft/ verbotten/ und allerdings todt ſeyn ſollen. Es ſollen auch der vorgeſchriebenen Amneſtie alle Unterthanen/ ſo Zeit währenden Krieges auf die feindliche Seite ſich begeben/ zu genieſſen haben; Alſo/ daß hinführo niemand/ unter was prætext es geſchehen könte/ es ſey durch den Weg Rechtens/ oder de facto und mit Gewalt/ einiges Nachtheil oder Schaden hierüber zugezogen werden/ noch einige neue Unterſuchung zu jemandes præjudiz um des willen vorgenommen werden ſoll.

III.

Zu dem Ende ſollen alle Bündnüſſe/ welche von einem gedachter Könige/ zu Schaden und præjudiz des andern aufgerichtet geweſen/ nunmehro aufhören und abgeſchaffet ſeyn/ und wollen dero Majeſtät weiter keinen Tractat oder Alliance eingehen/ welcher dem einem oder andern Theil zu Schaden gereichen könte/ auch ſoll aller Handel und Wandel zwiſchen beyden Königl. Königl. Majeſt. Majeſt. Reichen/ Landen/ Provintzen/ und Staaten/ hinführo in freyem Lauff ungehindert gelaſſen werden.

IV.

Und nachdem Ihre Königliche Majeſtät von Dännemarck aus Begierd zu der allgemeinen Ruhe in den Frieden mit Ihro Königl Maj. in Schweden/ nach Inhalt des Rotſchildiſchen/ Coppenhagiſchen uñ Weſtphäliſchen Vertrags/ gewilliget haben; Als ſollen obbemelte Rotſchildiſche/ Coppenhagiſche und Weſtphäliſche Tractaten/ mit allem zu dem Coppenhagiſchen Tractat gehörenden Inſtrumenten/ in allen und jeden ihren Articulen/ bey ihrer Krafft und vigeur treulich verbleiben/ nicht anders/ als ob ſie in dieſem jetzigen Tractat ausdrücklich widerholet/ und darinnen von Wort zu Wort enthalten wären.

V.

Und weiln in dem fünfften und ſechſten Articul des in Franckreich am 23 Auguſti und 2. September aufgerichteten Tractats verabſcheidet iſt/ daß alle diejenigen Länder und Städte/ welche beyde Königliche Königl. Majeſt. Majeſt. in dieſem Kriege einander abgenommen/ reſtituiret werden ſollen; Als will man ſolchem in allen nachkommen/ alſo/ daß Ihro Königl. Königl. Majeſtät Majeſtät die Städte/ Veſtungen/ Länder und Oerter/ ſo ſie vor dem Krieg

nsis, & Westphalicæ Pacis de Jure pertinuerunt, ab unius vel alterius Majestatum Suarum subditis hoc in bello capta & occupata sunt, restituantur.

VI.

Præterea determinatum fuit, quòd Urbes, Loca & Fortalitia, quæ Coronæ Sueciæ cedentur, eo in Statu, in quo nunc esse deprehenduntur, restituenda veniant, ipsaque Restitutio, hujusmodi Urbium, Insularum & Provinciarum cum omnibus hinc dependentibus locis, prout in præfato Tractatu determinatum est, in sequentibus temporibus fiet: Nempe Helsingoburgum restituetur XVIII. Octobris, Landskrona XX. Rugia XXII. Marstrand, Uddewallia cum feudis Bahusiensibus, ut & Gothlandia, Carlsburgum & Fortalitium propè fluvium Swinger verò omnia conjunctim die XXXI. jam dicti mensis, in quibus milites Præsidiarii Danici, qui in præfatis Munimentis existunt, discedent, & eorundem vacuam possessionem in dictis terminis Suecicis ad id deputatis cum plenipotentia Gubernatoribus cum copiis militaribus secum adductis tradent: Serventque præfecti militares ex parte utraque exactam Disciplinam & curam gerent, ne à militibus suis ulla insolentia perpatretur, in quem finem ex utraque parte Commissarii constituentur, qui observent, ne Cives in Urbibus, aut ruricolæ ab ulla partium molestia quadam afficiantur. Quòd si vero evacuatio & restitutio locorum, è quibus milites præsidiarii terra deduci nequeunt, ob tempestates & ventos, adeo præcisè præfixo tempore & die in actum deduci non poterit, id tamen impedimento non sit, quo minus Fortalitia illa & Ditiones, iis quibus adventare integrum erit, tradentur, & ad evacuationem procedetur, non secus, ac si ipsa præfixo die facta fuisset; Si quoque contigerit, ut copiæ militares, quæ dictis ditionibus & fortalitiis præsidio sunto, ante præfixum terminum adventarint, aut discedentes, propter aquas, ultra tempus moram trahere cogantur, tunc non solum sub diem Evacuationis adventantibus, sed etiam discedentibus, usque dum dare se vento queant à ditione de necessariis alimentis prospicietur.

VII.

Tormenta bellica quod attinet in munimentis, quæ restituentur, cùm ea partim deperdita

inne gehabt/ auch dero Majestät Majest. vermög des Rothschildischen / Coppenhagischen und Westphälischen Friedens/ von Rechtswegen zugehören/ und von einem oder andern dero Majestät Unterthanen in diesem Krieg occupirt und eingenommen worden/ restituiret werden sollen.

VI.

Auch ist abgehandelt worden/ daß die Städte/ Oerter und Vestungen/ so man der Cron Schweden wieder einzuräumen hat/ in solchem Stand/ wie sie jetzo befindlich sind/ restituiret werdē sollen/ u. soll die Restitution solcher Städte/ Insulen und Provintzen mit allen darzu gehörigen Oertern/ und wie es in erwehntem Tractat verabscheidet ist/ auf nachfolgende Zeit erfolgen. Als nemlich Helsingburg soll restituiret werden den 18. Octobr. Landskrohn den 20. das Land Rügen den 22. Marstrand Uddenwalt mit dem Bahusischen Lehen/ wie auch Gothland/ Carlsburg/ und die Schwinger-Schantze/ aber alle zusammen den 31. obgedachten Monats/ da die Dähnische Guarnisen/ so vorbenamte Festungen inne haben/ abmarchiren/ und solche auf oben gezeichnete Termine denen Schwedischen hierzu verordneten und bevollmächtigten Commendanten/ und ihren bey sich habenden Kriegsvolck in Besatzung einraumen sollen: Auch sollen die Officierer an jedem Theil gute Disciplin und Aufsicht auf ihre Soldaten halten/ daß keine Insolentz verübet werden möge; Zu welchem Ende dann von beyden Seiten Commissarien verordnet werden sollen/ Achtung zu haben/ damit weder denen Burgern in Städten/ noch dem Landmañ von keinem Theil Uberlast geschehe; Solten auch die Einraumungen und Restitution der Oerter/ da die Guarnisonen zu Lande nit abgeführet werden können/ wegen Wetter und Windes nicht so genau auf die bestimmte Zeit und Tage geleistet werden können: so soll keines wegen solches verhindern/ solche Vestungen und Lande demjenigen/ der ankommen kan/ zu übergeben/ auch die Einräumung nichts minder ihren Fortgang haben/ als wäre solche an dem dazu verordneten Tage geschehen; Solte es sich auch zutragen / daß das Kriegsvolck/ welches solche Länder und Vestungen wieder besetzen soll/ vor dem bestimmten Termin ankommen/ oder die abmarchirenden wegen des Wassers über die Zeit sich aufhalten müssen/ so sollen so wohl die zu denen Evacuations-Tagen ankommende/ als auch die abziehenden/ biß sie zu Wasser fortsegeln können/ beyde von dem Lande mit nothdürfftiger Unterhaltung versehen werden.

VII.

Was die Stücke anlanget in den Vestungen/ welche restituiret werden sollen/ sind solche

zum

perdita, partim deteriorata, & in eorundem locum alia substituta sint, propterea illa, quæ nunc in loco quocunque reperiuntur, illic relinquentur. Attamen Regiæ Suæ Majestati Daniæ integrum esto, X. Tormenta ex quolibet loco avehere, si modo cætera ibidem relinquantur. Quandoquidem etiam Ditiones & Urbes, qua vigore Tractatûs Pacis conclusæ, ante tempus Transactione Gallica determinatum, evacuentur, hoc non obstante conventas Contributiones, usque ad concordatum in Gallico Instrumento Terminum Restitutionis solvere obstrictæ sunto, videlicet Landscrona, Helsingoburgum, Carlsburgum & Fortalitium prope fluvium Swinger usque ad diem XXIX. Novembris; Wismaria & Insula Rugia ad VI. Gotlandia, Uddewallia, & Monstrand, cum Feudis Bahusiensibus die XIII. Decembris St. vet. Igitur conventum est, ut Regia Sua Majestas Daniæ, interea temporis, usque ad plenariam harum Contributionum solutionem, Wismariam pignoris loco retineat; Quantociùs verò Contributiones illæ solutæ erunt, aut tuta & sufficiens Cautio eorum nomine præstita fuerit, pollicetur Regia Sua Majestas Daniæ dictam Civitatem Wismariensem Suæ Regiæ Majestati Sueciæ, juxta conclusum in Gallia Tractatum, sine tergiversatione aut detentione ulla restituturam, & nomine ejusdem amplius exceptionem aut prætensionem interponere nullam.

VIII.

Quoniam etiam Sua Majestas Regia Daniæ demonstravit, in quantum Privilegium & Immunitates, Suecicis navibus in Sund & mari Balthico concessæ variis abusibus causam præbeant, quod tamen contentis & sensui præfati Tractatus omnino adversetur arq; Majest. Suæ Regiæ Sueciæ propositum haud sit, ut ipsius Subditi vel alii obtentu horum Privilegiorum, hujusmodi Immunitatibus in præjuditium Regiæ Suæ Majestatis Daniæ abutantur; Ideoque in gratiam futuri melioris Ordinationis determinatum fuit, quod altissime-memorata Regia Majestas Sueciæ, ad diem XXII. Februarii proxime insequentis Anni, certos Commissarios mittere velit, qui cum Suæ Majestatis Regiæ Daniæ ad hoc deputatis Commissariis, in aliquo à partibus utriusque denominato loco congrediantur, ibique præsente Regis Galliæ ad hoc deputato Ministro, hinc exortas Controversias, via amicabili sincerè componant. Ut nihilominus Privilegia & immūnitates, Suecicis Navibus, per dictos Tractatus in Sund & Mari Balthico competentes, pleno suo in vigore maneant, abusus verò, qui in præjudicium

zum Theil verlohren/ zum Theil eingangen/ und andere an die Stelle geschaffet/ deswegen dann diejenigen/ so jetzo an jedem Ort befindlich sind/ allda gelassen werden sollen; doch stehet Ihro Königlichen Majest. von Dännemarck frey/ 10. Stuck aus jedem Ort wegzuführen/ nur daß die übrigen da gelassen werden. Und weiln die Länder und Städte/ welche vermög dieses Friedenschlusses vor der in dem Frantzösischen Vergleich bestimten Zeit evacuiret werden/ nichts desto weniger die bewilligte Contributiones, biß zu dem in dem Frantzösischen Instrument veraccordirten Restitutions-Termin bezahlen sollen/ als nemlich/ Landskron/ Helsingburg/ Carlsburg/ und Schwinger-Schantz/ biß den 29. Novembris; Wismar/ und die Insul Rügen den 6. Gottland/ Uddenwald/ und Marstrand/ mit der Bahuser Lehen/ den 13. Decemb. stil. ver. so ist beliebet worden/ daß Ihro Königl. Majest. von Dännemarck mitlerzeit/ biß zu völliger Bezahlung solcher Contributionen/ Wißmar zum Unterpfand behalten sollen; So bald aber solche Contributiones bezahlet/ oder sichere und gnugsame Caution deswegen gestellet ist/ versprechen Ihre Königliche Majest. von Dännemarck vorbenandte Stadt Wißmar Ihro Königlichen Majest. von Schweden/ dem in Franckreich geschlossenen Tractat zu folge/ unweigerlich und ohne Auffenthalt zu restituiren/ und darauff keine weitere Einwendung oder prætension zu machen.

VIII.

Weil auch Seine Königliche Majest. zu Dännemarck zu erkennen gegeben/ daß die Privilegia und Freyheiten/ welche den Schwedischen Schiffen im Sunde und uffm Belt accordiret worden/ zu allerhand Mißbrauch Ursach geben/ welches doch dem Innhalt und Meinung vorbenannter Tractaten allerdings zuwider/ auch Ihro Königlichen Majest. zu Schweden Vorsatz nicht ist/ daß dero Unterthanen/ oder andere/ unter dem prætext solcher Privilegien/ sich sothaner Freyheiten/ zum Nachtheil Ihrer Königlichen Majest. von Dännemarck/ mißbrauchen sollen/ so ist um künfftiger besserer Richtigkeit willen verabscheidet/ daß höchstgemelte Königliche Majest. zu Schweden auf den 22. Februarii nechstkommenden Jahrs gewisse Commissarien abschicken will/ welche mit Ihr. Königlichen Majest. von Dännemarck hierzu verordneten Commissarien an einem von beyden Theilen bestimmeten Ort zusammen kommen/ und daselbst in Beyseyn des Königs von Franckreich darzu Deputirten Ministri, die hierüber entstandene Strittigkeiten, in der Güte aufrichtig beylegen sollen/ jedoch so/ daß die Privilegia und Freyheiten/ so denen Schwedischen Schiffen aus offterwehnten

Tra-

cium & damnum Suæ Regiæ Majestatis Daniæ, & redituum ejusdem, sensui horum Tractatuum adversi, irrepterunt, tollantur & aboleantur.

IX.

Cum etiam de Regiæ Suæ Majestatis Daniæ Jure ad majorem Schaumburgicam Præbendam Canonicam in Hamburg Disceptatio quædam suborta fuisset, obtineat quidem Dispositio quoad eam à sua Regia Majestate facta vim suam, ut tamen, in cæteris cuique Jus suum in Salvo maneat.

X.

Cùm etiam Regia Sua Majestas Daniæ, vi cessionis cujusdam, Prætensionem & Hypothecam in Cruytsand habeat, ideò conventum fuit, quod Regia Sua Majestas Sueciæ sortem hanc una cum cessis Usuris, prout in Germania moris est, Hamburgi exacte solvere velit, Sua Regia Majestas Daniæ verò, memoratam Insulam, usque dum sibi satisfiat & solutio facta fuerit, retineat. At præstitâ solutione Majestas Sua Regia Daniæ dictam Insulam Regiæ Suæ Majestati Sueciæ, sine ulteriori prætensione cedet, & interea temporis fortalitium aut munimentum nullum in ea exstruet, verùm solummodo reditibus ejusdem fruetur, quæ dein subducto calculo de Usuris detrahentur.

XI.

Quodsi etiam una aut altera Regiarum Suarum Majestatum eà in opinione hæreat, quod juxta expressum sensum & contenta priorum Tractatuum, limites inter Sueciam & Norwegiam adhuc certò determinati nondum sint, tunc ad requisitionem unius alteriusve Suarum Regiarum Majestatum in id inquiretur, & certi aliqui Commissarii intra proximè sequentes VI. menses constituentur, qui contenta præfati Tractatus perscrutentur & certos terminos & fines ponant.

XII.

Omnes Literæ, Documenta, & Scripturæ, quomodocunque eæ nominentur, sive Judicales aut militares res, aut etiam Ditionum reditus, Jura, aut Regalia concernant, quæ Regiæ Suæ Majestates in Ditionibus & Munimentis occupatis, suarum potestatum fecêre, omnes insimul, ut & quicquid ex naufragio Bornholmensi de Archivo Pomeranico

Tractaten im Sunde und auf dem Belt zu kommen/ in ihrem vollen vigueur bleiben/ und nur der Mißbrauch/ so zu præjudiz und Schaden Ihrer Könnigzichen Majestät von Dännemarck/ und derer Einkommen/ der Meinung solcher Tractaten zu wieder/ eingeschlichen/ aufgehoben und abgeschaffet werden solle.

IX.

Weil auch über Seine Königliche Majest. von Dännemarck auf die grosse Schaumburgische Canonicat-Præbende in Hamburg zustehende Gerechtigkeit einiger disputat entstanden/ so verbleibt es zwar damit bey der disposition, so ihre Königliche Majest. darüber gemachet/ jedoch wird im übrigen einem jeden sein Recht daran vorbehalten.

X.

Weil auch Ihre Königliche Majestät von Dännemarck/ Vermög einer cession, eine Forderung und hypothec auf Cruytsand haben/ so ist verabscheidet/ daß Seine Königliche Majest. von Schweden solch Capital neben denen aufgelaufenen Zinsen/ wie es in Teutschland gebräuchlich/ in Hamburg richtig bezahlen wollen/ und behalten Ihre Königliche Majest. von Dännemarck gedachte Insul im Possess/ biß alles richtig vergnüget und bezahlet ist: nach Bezahlung solcher Summa soll Ihro Königliche Majest. von Dännemarck solche Insul an Ihre Königliche Majest. von Schweden ohne einige weitere Prætention wieder abtretten/ auch mitlerzeit keine Schantze noch Vestung darauff anlegen/ sondern nur die Einkommen davon geniessen/ welch hernach gegen die Zinsen abgerechnet werden sollen.

XI.

Dafern auch eine oder die andere Ihro Königliche Königliche Majest. Majestät. dafür hielte/ daß es der expressen Meinung und Innhalt der vorigen Tractaten nach/ mit denen Gräntzen zwischen Schweden und Norwegen noch keine Richtigkeit hätte/ so soll auff Begehren eines oder des andern Ihro Königliche Königl. Majest. Maj. darüber Untersuchung geschehen/ und gewisse Commissarien binnen nechstfolgenden 6. Monaten verordnet werden/ welche den Innhalt obbemelten Tractats untersuchen/ und richtige Abtheilung und Entscheidung machen sollen.

XII.

Alle Brieffe/ Documenten und Schrifften/ was Nahmen sie haben mögen/ sie betreffen gleich Justitz Militz/ oder die Lands-Einkommen/ Recht und Herrlichkeiten/ deren sich Ihr. Ihr. Königl. Königl. Majest/ Majest. in denen eroberten Landen und Vestungen bemächtiget/ sollen alle zusammen/ auch was von dem Pomerischen Archivo bey der Bornholmischen Stran-

nico relictum & servatum fuit, exactè iterum reddentur.

XIII.

Omnes altissimè memoratorum Regum Subditi, cujuscunque Statûs aut Dignitatis fuerint, statim post commutationem Ratificationum præsentis Tractatûs, in omnia eorum bona, mobilia & immobilia, unà cum reditibus, quomodolibet vocentur, quæ vi hujus belli capta aut fisco addicta fuerunt, nec non quæsita durante hoc bello ab ipsis Jura, Actiones & Successiones, restituentur, in tantum, ut authoritate propriâ, dictorum bonorum, non obstante factâ Confiscatione, Oppignoratione, aut Donatione, possessionem apprehendere valeant. Sic tamen ut nihil ratione post Confiscationem ex bonis hujusmodi perceptorum fructuum, exigere queant. Quod ipsum quoque de omnibus altissime memoratorum Regum tam Ecclesiasticis quam Secularibus Subditis, qui sub uno aut altero meruerunt, aut qui propria & mobilia sive immobilia bona, tam in Suecia, quàm in, mediante Rotschildensi & Hafniensi pace, cessis, & præsenti Tractatu debitè restituendis Provinciis, possident, intelligetur; Utpote quibus omnibus & singulis, ut & eorum Hæredibus & Successoribus vis & potestas plenissima tributa esto, bona sua possidendi, & iis cum omnibus suis Juribus & Privilegiis, prout illis ante bellum gravisi fuerunt, utendi, fruendi, aut alienandi, sic ut in nullius damnum aut detrimentum vergat, quòd hujus vel alterius partium studiis se addixerit, quo minùs propterea in pristinum Statum, in quo ante bellum vixit, non solùm quoad suos honores, sed etiam bona plenè & planè restituerentur. Non obstantibus Processibus, Sententiis & Decisionibus, contra Ipsos aut Parentes aut Ag- & Cognatos ipsorum ideò emanatis, quod vel revera parti hostili adhæserunt, aut id fecisse accusati deprehensi fuerint. Insuper integrum ipsis esto in loco Domicilii pro lubitu porrò subsistere, aut illum mutare, adeò ut propterea nullatenus inquietentur. Si vero semel sedem fortunarum suarum elegerunt, unice & solùm huic Regi, in cujus ditione sedem fixerunt, Juramento fidelitatis & homagii obstricti sunto; etiamsi in alterius Regis Ditionibus bona possideant, quorum bonorum & possessionum ratione tamen ii omnibus Immunitatibus & Juribus, quibus alii earum ditionum Incolæ & Subditi fruentur, gaudeant.

Strandung übrig blieben/ und gerettet werden/ richtig wieder eingelieffert werden.

XIII.

Sollen allerhöchstermeldter Könige Unterthanen/ wes Standes und Würden sie sind/ alsobald nach Auswechslung der Ratification gegenwärtigen Tractats/ in alle ihre Güter/ beweg- und unbewegliche/ samt denen Einkünfften/ wie sie auch Nahmen haben/ und durch diesen Krieg genommen/ oder confiscieret worden/ benebst denen in währendem Krieg ihnen zugekommenen Rechten/ Gerechtigkeiten und Successionen/ restituiret werden/ also/ daß sie aus eigener Macht/ obgemeldte Güter/ unangesehen der vorher geschehenen Confiscation, Verpfändung oder Verschenckung/ in Besitz nehmen mögen; Jedoch also/ daß sie nichts wegen derer/ nach geschehener Confiscation aus obgedachten Gütern genossenen Einkünfften/ zu fordern haben sollen. Dieses soll auch von allerhöchstermeldter Könige so wohl geist- als weltlichen Unterthanen/ welche bey einem oder dem andern in Kriegs-Diensten gewesen/ oder welche Eigenthumber/ und beweg- oder unbewegliche Güter/ so wohl in Schweden/ als in denen in dem Rothschildis. und Coppenhagis. Frieden/ abgetrettenen/ und durch gegenwärtigen Tractat zu restituirenden schuldigen Provintzen/ besitzen/ verstanden werden/ welche alle und jede sowol deroselben Erben und Erbnehmen völlige Macht und Gewalt haben sollen/ diese ihre Güter zu besitzen/ und mit allen ihren Rechten und Privilegien/ wie sie solche vor dem Krieg gehabt/ zu geniessen/ zu gebrauchen/ oder zu veralienieren/ also/ daß es niemand zu Schaden oder Nachtheil gereichen soll/ daß er sich zu dieser oder jener Parthey geschlagen/ daß er nicht deßwegen solte in vorigen Stand/ wie er vor dem Krieg gewesen/ so wol was seine Ehr als Güter betrifft/ völlig restituiret werden/ unangesehen aller derer Processen/ Sentenzen und Urtheile/ so wider sie oder ihre Eltern und Anverwandte ergangen/ darum/ daß sie entweder dem feindlichen Theil warhafftig angehangen/ oder solches gethan zu haben angeklagt worden. Es soll ihnen auch frey stehen/ den Ort ihres Auffenthalts nach Belieben zu behalten/ oder zu ändern/ also/ daß sie deßwegen nicht im geringsten anzufechten; Wann sie aber einmahl ihren Sitz erwählet/ sollen sie bloß allein demjenigen König/ in dessen Landen sie sich niederlassen/ mit Eyd und Pflicht verbunden seyn/ ohngeachtet sie in des andern Königs Lande Güter besitzen/ welcher Güter und Sitze wegen dannoch sie aller derer Freyheiten und Gerechtigkeiten/ als andere selbiges Landes Inwohner und Unterthanen/ geniessen sollen.

XIV.

Omnes Actiones & Jura, cujus modi etiam fuerint, quæ Regiarum Suarum Majestatum Subditis ante hoc bellum, tam adversùs Reges ipsos, quàm adversùs alios competierunt, vim suam omnimodam obtineant, non secus ac si quælibet earum hic nominatim expressa foret, sic ut illi, qui liquidas adversùs Regias Suas Majestates prætensiones habent intra biennium solventur, illis verò qui causas judiciales ventilandas susceperunt, intra annum diemque Jus ex æquo & bono administretur; & quidem in Suecia ante Revisionem Regiam ab iis, qui Judices competentes sunt, in Dania verò à Summo Tribunali mediante Sententiâ definitivâ, Executioνe Sententiæ definitivæ intra annum diemνe ipso facto suspicietur, quod etiam de iis intelligetur, quæ tempore durantis belli uni aut alteri partium natæ sunt.

XV.

Omnes Captivi, cuiuscunque Conditionis aut Nationis ii sunt, statim post Ratificationem, utrinque sine lytro liberi dimittentur, ut tamen, æquitate hic dictante, id quod consumpserunt, aut in locis, ubi hucusque degerunt mutuò sumpserunt, solvant. Similiter quàm citissimè id quod unaquæque pars alterâ ratione lytrorum, juxta conventam taxationem, debet, liquidum redderur & solvetur. Quod si etiam aliquis ex Captivis Exercitui alterius à servitiis fuerit, & in loco, in quo in præsens existit, permanere voluerit, id ei omninò integrum esto; ut tamen intra trimestre temporis spatium post commutationem Ratificationum desuper animi sui sensa declaret. Quo fini etiam ambo Regum in Regnis & Ditionibus suis ex omnibus Suggestibus in Ecclesiis publicari & proclamari curent, ut nemo sub pœna corporali & capitali audeat, ullum aliquem detinere aut impedire, sed potiùs teneatur subvenire eidem, quò eò citiùs eò meliùs pristinam suam libertatem adipiscatur.

XVI.

Hoc Tractatu quoque omnes Reges, Principes, Provinciæ & Status, quos cuique parti intra sex Menses, post permutationem horum Tractatuum denominare placuerit, comprehensi & inclusi sunto.

XVII.

Quo vero utrinque exoptata familiaritas, sincera vicinitas, & futura bona Correspondentia, à parte utraque eo firmior stabilitur,

XIV.

Alle Forderungen und Gerechtigkeiten/ von was Art und Eigenschafft sie auch seyn können/ welche beyder Königl. Königl. Majest. Majest. Unterthanen vor diesem Kriege/ so wol bey denen Königen selbst/ als bey andern gehabt haben/ bleiben in ihrer vollgültigen Krafft/ gleich als ob jede insonderheit ausdrücklich benennet wäre/ also/ daß diejenigen/ welche bey Ihro Königl. Königl. Majest. Majest. richtige Forderungen haben/ innerhalb zweyer Jahre Zeit bezahlet werden sollen/ und die/ welche einen Rechts-Proceß auszuführen haben/ denen soll innerhalb Jahr und Tag nach Recht und Billigkeit wiederfahren/ und zwar in Schweden vor der Königlichen Revision, von denen/ vor welche diese Sachen gehören/ in Dännemarck aber vor dem höchsten Gericht/ zum endlichen Ausspruch/ und soll die Execution auff geschehenes End-Urtheil innerhalb Jahr und Tagen würcklich erfolgen/ welches auch von denenjenigen verstanden wird/ welche dieser Zeit währenden Kriegs ein oder anderen Parthey beygefallen.

XV.

Alle Gefangene/ wes Standes oder Nation sie sind/ sollen stracks nach der Ratification von beyden Theilen ohne Ranzion loßgelassen werden/ doch daß sie der Billigkeit nach das/ was sie verzehret/ oder an denen Orten/ wo sie bißhero gewesen/ entlehnet/ bezahlen; deßgleichen soll auch förderlichst dasjenige/ was jedes Theil dem andern an Ranzion dem auffgerichteten Cartel nach schuldig verblieben/ liquidiret und bezahlet werden/ so auch von denen Gefangenen jemand Dienste unter des andern Armee genommen/ und an dem Ort/ wo er gegenwärtig ist/ verbleiben wolte/ soll ihm solches allerdings frey stehen/ doch daß er innerhalb 3. Monathen/ nach Auswechslung der Ratification/ sich erkläre. Zu welchem Ende auch beyde Könige in Ihren Reichen und Landen von allen Predigstühlen publiciren und abkündigen lassen wollen/ daß niemand bey Leib- und Lebens-Straff sich unterstehen soll/ einen auffzuhalten/ oder hinterlich zu seyn/ sondern vielmehr einem jeden zu befördern/ daß er je ehe je besser zu seiner vorigen Freyheit gelangen möge.

XVI.

Auch sollen in diesem Tractat alle Könige/ Fürsten/ Provinzen/ und Estats/ so jedes Theil sechs Monathe/ nach geschehener Auswechslung dieser Tractaten/ zu benennen belieben wird/ mit begriffen und eingeschlossen seyn.

XVII.

Damit aber alle erwünschte Vertreulichkeit/ auffrichtige Nachbarschafft und künfftige gute Correspondenz, zu beyder Theilen Interesse

tur, conventum & conclusum fuit, quod inter utrasque Regias Suas Majestates quàm proximè arctior unio statuminetur.

XVIII.

Suprascripti Articuli intra quatuordecim dierum spatium, aut citiùs, si fieri queat, ratificentur.

Actum Lundeni, die XXVI. Sept. Anno MDCLXXIX.

(L.S.) A. G. H. Altenburg. (L.S.) J. Guldenstierna.
(L.S.) G. Juel. (L.S.) F. J. Oerenstedt.
(L.S.) Biermann.

teresse desto besser möge gestifftet werden können/ als ist abgehandelt und verabschiedet worden/ daß zwischen beyden Königlichen Königlichen Majestäten Majestäten auffs förderlichste eine nähere Verbündniß auffgerichtet werden soll.

XVIII.

Vorbeschriebene Articul sollen innerhalb 14. Tagen/ oder auch ehe/ da es müglich ist/ ratificiret werden.

Actum Lunden/ den 26. Septembr. Anno 1679.

(L.S.) *A. G. H. Altenburg.* (L.S.) *J. Guldenstierna.*
(L.S.) *G. Juel.* (L.S.) *F. J. Oerenstedt.*
(L.S.) *Biermann.*

XCV.

Defensiv-Allianz, welche im Nahmen Königs Christiani V. in Dännemarck/ und Königs Caroli XI. in Schweden zu Lunden in Schonen 1679. geschlossen worden.

WEil durch des Allerhöchsten milde-reichen Segen dem blutigen Kriege/ so etliche Jahren her zwischen dem Durchlauchtigsten und Großmächtigsten Fürsten und Herrn/ Herrn Christian dem V. König von Dennemarck/ Norwegen/ der Wenden und Gothen/ Hertzog zu Schleßwig/ Hollstein/ Stormarn und Ditmarschen/ Graffen zu Delmenhorst/ an einem: Und dem Durchleuchtigsten/ Großmächtigsten Fürst und Herrn/ Herrn Karel/ der Schweden/ Gotten und Wenden König/ Großfürsten zu Finnland/ Hertzogen in Schonen/ Esten/ Liefland/ Carelien/ Bremen/ Verden/ Stettin/ Pommern/ der Cassuben und Wenden/ Fürsten zu Rügen/ Herrn über Ingermannland und Wismar/ auch Pfaltzgraffen am Rhein/ in Beyern/ Hertzogen zu Jülich/ Cleν und Bergen/ und der Krohn Schweden am andern Theil/ gewesen/ nun gesteuret/ und an dessen Stelle ein beständiger ewig-wehrender Friede/ zu Ihrer Reichen/ Provintzen/ Landen und Statten Unterthanen und Einwohnern Sicherheit und Wohlfarth/ auffgerichtet ist/ welcher desto mehr befestiget und zum allgemeinen Nutz befordert werden kan/ wann beyde Könige und ihre Reiche/ vermöge einer grossen Vertreulichkeit und Freundschafft/ sich mit einander verbinden: So haben Ihre Königlichen Majestäten/ wegen der Frucht und Nutz/ so man krafft solcher mutuelen guten Vertreulichkeit und Freundschafft/ Ihren Reichen nöthig erachtet/ sich in eine nähere Allianz ein-

Joel Oernsted/ Herrn zu Skottorp/ Krusenhoff und Hoffgard/ Cantzeley-Rath und Staats-Secretarien/ alhie zu Lunden in Schonen zusammen getreten/ und zu höchsterm eldter beyder Majestäten Reichen/ Länder/ Provinzen/ Dienern/ Unterthanen/ Regalien/ Hochheiten und Gerechtigkeiten/ Handhabung und Beschirmung/ uns folgender Gestalt mit einander verglichen:

1. Ist versprochen/ daß beyde Könige sich auffs höchste befleißigen sollen/ einer des andern Nutz und Vortheil zu befordern/ inmassen beyde Ihre Majestäten allen Verbündnissen und Accorden/ welche zu des ein und des andern Hinderniß und Schaden/ sie seyen vor oder in währendem Kriege auffgerichtet/ hiemit cassiren und annulliren. Sie geloben auch einander/ nach diesem keine neue Verbündnissen einzugehen/ und vielweniger etwas directe oder indirecte, auff was Weise es auch seyn möchte/ fürzunehmen/ welches zu Ihrer Königlichen Majestäten Reichen und Unterthanen/ so sie gegenwärtig haben und besitzen/ oder Ihrer Hochheit/ Gerechtigkeit/ Commercien und Einkünfften/ Schaden und Verkleinerung gereichen mag/ sondern vielmehr/ im Fall jemand sich solches unterwinden möchte/ selbiges nach Einhalt dieses Bündnisses/ mit Macht helffen abzuwenden.

2. Im Fall einig Potentat, niemand ausgenommen/ wer es auch seyn möchte/ sich unterfinge/ auff einigerley Weise/ es sey mit Waffen oder Heer-Lagern/ einen feindlichen Einfall zu thun/ oder auch Ihrer Königlichen Majestäten Reichen/ Fürstenthümern/ Grafschafften/ Herrschafften/ Ländern/ Commercien oder einigen ihren Gerechtigkeiten einig Unrecht oder Gewalt zuzufügen/ oder sonsten einigen Schaden anzuthun/ so verbinden sich beyde Könige/ daß sie einander die Hand leisten/ und folgender Gestalt zu Hülffe kommen sollen.

3. Der König/ dessen Reiche/ Provinzen/ und Landen/ wo dieselbe auch gelegen seyn möchten/ nichts davon ausgeschieden/ feindlich angegriffen/ oder selbiger Commercien und Gerechtigkeiten geschwächet oder gekräncket werden solten/ soll gehalten oder verpflichtet seyn/ solches in Zeit zu erkennen zu geben/ und so bald der ander König davon Nachricht wird bekommen haben/ soll er gehalten seyn/ innerhalb 2. Monath/ oder auch eher/ wanns möglich/ nach gethaner Ansuchung und Notification auff eigene Kosten den andern zu assistiren.

4. Wann die Zuhülffruffung geschicht/ soll er den Zuhülffgeruffenen innerhalb gemeldter Frist 2000. Mann zu Pferd und 4000. zu Fuß abschicken/ welche Mannschafft in Regimenter soll vertheilt werden/ und jedweder Regiment/ ohne Officirer/ in 1000. Gemeinen bestehen: Diese Zahl soll der Zuhülffgeruffene stetig in Bereitschafft haben/ und in obenerwehntem Fall/ ohne Widersprechung oder Ansuch/ abfolgen lassen; Es were denn/ daß derjenige/ so die Hülffe ersuchet/ sich mit wenigern vergnügen wolte/ welches Ihme in Zeiten wird kund gethan werden.

5. Von der Feld-Artillery, und deren darzu gehörigen Munition, soll der zu Hülffgeruffene/ so viel als nöthig seyn wird/ abschicken/ und 1000. Mann in 2. Bataillons zertheilt/ und jedweder Bataillon mit zwey Feld-Stücken versehen werden/ welches also nach der Mannschafft wird proportioniret werden; Jedoch das grobe Geschütz/ es sey um eine Festung damit zu beschiessen/ oder ins Feld zu führen/ wird derjenige verschaffen/ so die Hülffe ersuchet/ und solches in sothanem Stand und Zahl/ wie die Noth erfordern wird.

6. Desgleichen soll der Zuhülffgeruffene nach gethaner Ansuchung 10. Krieges-Schiffe herbey schaffen/ worunter die drey grössesten von 90. biß 60. die drey mittelsten von 60. biß 40. und die vier kleinesten/ von 40. biß 24. Stücken montirt seyn sollen. Uber diß soll die Flotte mit nöthigen Proviant-Schiffen/ klein Fahrzeug/ und zwey Brand-Schiffen versehen seyn: Welches dergestalt zu verstehen/ daß ein jedweder wohl drey Schiffe mit 90. drey mit 60. und 4. mit 40. Stücken ausgerüstet/ abschicken kan; Jedoch soll man gleichwohl darzu nicht von Stunde an gehalten seyn/ sondern wird verstanden/ diesem Tractat ein Genügen geleistet zu haben/ wann die drey grössesten über 60. die drey mittelsten über 40. und die drey kleinesten über 24. Stücken/ und folgendlich so viel Mannschafft/ wie hie unten in dem 7. Articul gemeldet/ führen sollen.

7. Die drey grössesten Schiffe/ wovon jedweder über 60. Stücken führen werden/ sollen mit 1050. Mann/ die drey mittelsten/ wovon jedwedes über 40. Stücken führen soll/ mit 700. Mann/ und die vier letzten/ wovon jedwedes über 24. Stücken zu führen/ mit 800. besetzet werden/ so/ daß die gantze Summa ohne Officirer/ 2550. Mann mit Matrosen und Soldaten belauffen wird/ jedoch

doch darunter nicht gerechnet das Volck/ welches zu dem Brand-Schiffe und klein Fahrzeug erfordert wird.

8. Im Fall nun denjenigen/ so die Hülff ersuchet/ mit dem oben erwehnten Secours zu Wasser und zu Lande nicht geholffen wehre/ so soll derjenige/ welche der Hülffe leistet/ gehalten seyn solches mit Volck und Schiffe zu verdoblen/ und innerhalb drey Monathen auff seiner eigenen Kosten an denjenigen/ so die Hülffe ersuchet/ zuzuschicken.

9. Im Fall auch derjenige/ so die Hülffe ersuchet/ von seinen Feinden so hart angegriffen würde/ daß er noch gröster Hülffe benöthiget/ so werden beyde diese Könige durch bevorangehende Tractaten mit einander überlegen/ auff was Weise dem Feind Widerstand geschehen kan/ und alsdann nach Beschaffenheit der Sachen mit aller Macht ein jedweder für sich mit agiren/ und sothane Diversion ins Feindes Land machen/ und im Kriege verharren/ biß daß er zu einem beständigen Frieden gebracht werde/ und derjenige/ so die Hülffe ersuchet hat/ seine vollkommene Satisfaction erlanget: Auch soll kein Stillstand noch einiger Friede/ ohne beyder Könige Einwilligung und vollkommene Satisfaction für erlittene Schäden und angewandte Unkosten über lang oder kurtz mit dem Feind tractiret oder geschlossen werden.

10. Dieser Secours soll durch des Hülfleisters Admiral commandiret werden/ welcher Macht haben soll die Jurisdiction zu exerciren/ dergestalt/ daß/ wann jemand von seinem Volck einige Missethaten begehen möchte/ der Schuldige nach des Hülffleisters eigenen Kriegs- und See-Articuln abgestraffet werden soll.

11. So der König im Lager/ oder bey der Flotte selbst gegenwärtig/ oder es dem General oder Admiral anvertrauet/ so soll er das absolute Commando so wohl über seine eigene/ als über die Auxiliar-Völcker und Schiffe führen/ und soll auch mit die volle Direction über das gantze Krieges-Werck haben/ welches er nach Gelegenheit der Sache beschicken soll.

12. Wann über einer Krieges-Expedition zu deliberiren/ so soll der General oder Admiral, so viel Officirer von dem Hülffgeber/ als von seines eigen/ nach proportion, zu dem Krieges-Rath beruffen/ worinnen der General, welcher den Secours bekommt/ allzeit præsidiren/ und die andern ihre Stellen und Stimmen nach ihren Chargen haben sollen.

13. Die Execution in vorfallenden Kriegs-Sachen/ wann der König/ welcher die Hülffe ersuchet/ nicht persönlich bey der Armeé sich befindet/ soll allezeit durch die meisten Stimmen vor der Hand genommen werden; Jedoch wann er persönlich da ist/ soll die Decision an ihm verbleiben/ und sind Ihre Majestäten an die meisten Stimmen nicht verbunden.

14. Den Unterhalt zu diesem Secours, wie zu Wasser/ so zu Lande/ soll der Hülffleister selbst verschaffen; Jedoch der Hülffbekommer das Futter/ Servis und Brodt ohne Bezahlung/ und so viel als seine eigene Soldaten geniessen/ und nach der Unterhalts-Ordonnanz seiner eigen Länder/ reichen; das See-Volck aber wird gantz und gar zu des Hülffleisters Beschwehrde seyn.

15. Die Auxiliar-Schiffe und Land-Miliz sollen in der Jahres-Zeit nicht länger als des Königs/ (wem selbige zugeschicket werden) eigen Volck und Schiffe gegen den Feind gebrauchet werden; Jedoch wann es spähte ins Jahr lieffe/ soll derjenige/ so dieselbe begehret/ ihnen Quartier/ Brodt/ Futter und Servis/ wie seinen eignen Leuten verschaffen; und wann sie mit Gelegenheit nach Hause geschickt werden/ sollen sie mit Schiffen und nöthigem Proviant/ oder wann sie zu Lande reisen/ mit nöthigem Brodt/ Futter und Servis auff dem Wege versehen werden: Und soll der obenerwehnte Secours alle Jahre/ wann der Krieg so lang wehret/ von dem Zuhülffgeruffenen selbst recrutiret/ und in die folgende Campagne in Zeiten/ und solches vor dem Ende des Monaths Maji/ an den Hülff-Ersucher ohne Mangel/ wann ers begehret/ zugeschicket/ und unter keinerley Vorwand wieder abgefodert werden/ es wäre dann/ daß der Hülffleister in seinem eignen Lande attaquiret und überfallen würde; Welches er dann soll gehalten seyn/ dem Hülff-Ersucher in Zeiten wissen zu lassen/ umb mit einander accordiren zu können/ ob dieser an einem andern Orthe dem Feinde eine Diversion machen wolle.

16. Wann nun das Heer-Lager in des Feindes Land zur Action geräth/ soll der Unterhalt/ so wohl für die Officirer/ als gemeinen Leute aus des Feindes Land genommen werden; und ingleichen wirds auch mit dem Quartiere gehalten/ so an denen Orthen ausgetheilet worden: Jedoch wann ins Feindes

Land kein Unterhalt vorhanden were/ soll jeder König seinem eigenen Volcke Unterhalt verschaffen.

17. Diese Land-Militz und Auxiliare Flotte soll allenthalben in See und Feld liegen/ und andern Zufällen dergestalt rangiret werden/ daß sie bey einander zusammen verbleiben/ und/ so viel müglich/ von ihren eigenen Officirern commandiret werden können: Absonderlich sollen die Schiffe in einer Esquadron verbleiben/ und von ihren eignen Officirern gegen den Feind angeführet werden: Und wann man/ es sey durch des Feindes Verfolgung oder durch eine Diversion, einige feindliche Plätze quehme zu erobern/ sollen dieselbige nach Proportion des Beystandes/ so der Hülffleister abgeschicket/ besetzet/ und dem Hülff-Ersucher absonderlich deßwegen Satisfaction verschaffet werden: Jedoch im Fall des Hülff-Ersuchers eigne Länder bey dieser Occasion eingenommen würden/ oder er auch von seinen Gerechtigkeiten und Prætensionen/ so durch diese zusammengefügte Waffen maintiniret worden/ etwas wieder bekommen/ oder recuperiret werden könte/ soll solches dem Hülff-Ersucher allein/ ohne einzige Widersprechung/ zugehören und bey ihm verbleiben. Die hohe und gemeine Gefangenen/ viel oder wenig Artillerey/ oder was es sonsten seyn möchte/ sollen beyden Königen zum besten gedeyen: Jedoch was die gemeine ausgeschickte Partheyen zur Beuthe bekommen und einbringen/ soll ihnen allein zugehören: Auch die Contributiones, so aus des Feindes Land gehoben worden/ unter beyde Partheyen/ nach proportion derer Truppen/ so vorhanden seynd/ ausgetheilet werden.

18. Mit dem Begrüssen zur See soll es bey dem vorigen darüber gemachten Vertrag verbleiben/ dergestalt/ daß die Schiffe einander nur allein mit schiessen/ ohne eintzig Segel fallen zu lassen/ Ehre erweisen sollen/ jedoch mit diesem Beding/ daß die Auxiliar-Flotte die ersten Schüsse thun solle.

19. Es wird einem jeden frey stehen/ sich des andern Hafen zu bedienen/ allda seine Schiffe zu repariren/ welche von dem Feind/ oder durch das böse Wetter einigen Schaden erlitten/ wie auch was zu des Volckes und der Schiffen nöthigen Unterhalt und Reparation vonnöthen seyn wird/ einzukauffen/ mit diesem Beding/ daß die Officirer solchane Ordre stellen werden/ daß dieser erwehnte Einlauff keinen Argwohn verursachen möge: Und sollen deßfalls die ermeldte Officirer verpflichtet seyn/ gute Krieges-Disciplin, und mit dem Commandanten gute Freundschafft zu unterhalten/ auff daß alles mit ihrer Wissenschafft und Communication verrichtet werden möge. Und weil es dem Hülffgeber zustehet/ den Hülff-Ersucher auff die obē-ermeldte Weise getreulich zu helffen/ und nebens ihme für einen Mann zu stehen/ so soll er auch seine Hafen für die Fahrt und allerhand Commercien von des Hülff-Ersuchers Feinden geschlossen halten/ und dieselbe nach aller Möglichkeit/ wie er am besten kan/ incommodiren und beschädigen.

20. Diese Verbündniß soll zehen Jahr dauren/ nach welcher Zeit es einem jeden frey stehet/ dieselbige zu erlängern oder nicht; jedoch werden beyde Könige/ oder Ihrer Successores, so hierzu mit gleicher Krafft verbunden sind/ ein Jahr/ bevor die Allianz zum Ende laufft/ um weiterer Continuation handeln lassen/ auff daß ein halb Jahr/ ehe dieselbige sich zu endigen anfängt/ was Sicheres möge beschlossen werden.

21. In diese Allianz soll niemand ausser diejenigen/ wo beyde Könige mit zufrieden seyn/ eingeschlossen werden.

22. Die Ratification hierüber soll innerhalb vier Tagen/ oder wans müglich/ eher ausgewechselt werden. Gegeben zu Lunden den 7. Octobr. Anno 1679.

(L.S.) A. G. V. Aldenburg.
(L.S.) J. Juel.
(L.S.) C. Bierman.
(L.S.) J. Güldenstierna.
(L.S.) F. J. Oerenstedt.

XCVI.

Pinnebergischer Interims-Recess zwischen König Christiano V. in Dännemarck/ und der Stadt Hamburg/ de Anno 1679. nebst besagter Stadt unterthänigsten Declaration gegen den König.

NOtum sit; Cum Serenissimus ac Potentissimus Rex ac Dominus, Dominus CHRISTIANUS V. Daniæ, Norwegiæ, Wandalorum Gothorumque Rex, Dux Slesvici, Holsatiæ, Stormariæ & Ditmarsiæ, Comes in Oldenburg & Delmenhorst &c. post,

Zu wissen/ demnach der Durchlauchtigste/ Großmächtigste König und Herr/ Herr Christian der Fünffte/ König zu Dännemarck/ Norwegen/ der Wenden und Gothen/ Hertzog zu Schleßwig/ Hollstein/ Storman und Ditmarsen/ Graff zu Oldenburg

post, per Dei Gratiam, insecutam hoc Tempore Pacem Generalem, necessarium esse gratiosissimè secum reputaverit, ut insimul Regiæ Majestatis suæ gloriosissimæ Memoriæ Antecessorum, ad Civitatem Hamburgensem Competentia; & ad ipsam devolura Jura & Prætensiones, in specie caulam Homagii sub Conjunctione hac Animorum plana fieri & in certum Ordinem redigi queant, in quem Finem altissimè memorata Sua Majestas Regia Consulum & Senatûs Civitatis Hamburgensis Deputatis proxime cesso die XXVI. Septembris hic Pinnebergæ, per ipsius Dominos Consiliarios intimos, & Ministros Propositionem tribus constantem Punctis exhiberi, eorumque Nomine aliquoties Civitatem monere, & serio exhortari eandem curavit, quod exhinc altissimè memorata Sua Majestas Regia, intuitu Serenissimi, Potentissimi Regis & Domini, Domini Ludovici XIV. Galliæ, & Navarræ Regis Christianissimi, ut & Serenissimi Principis ac Domini, Domini FRIDERICI GUILIELMI, Marchionis Brandenburgensis, Sacri Romani Imperii, Archi-Camerarii & Electoris, Prussiæ, Magdeburgi, Juliaci, Cliviæ, Montium, Stetini, Pomeraniæ, Cassubiæ & Wandaliæ, nec non Silesiæ, Crolne & Jægerndorffii Ducis, Burggraffii in Nurnberg, Principis Halberstadii, Mindæ & Camini Comitis Marcæ, & Ravensbergæ, Domini Ravensteinii & Ditionum Lauenburgi, & Bytovii &c. Ut & Serenissimorum Principum & Dominorum, Domini GEORGII GUILIELMI, Domini JOHANNIS FRIDERICI, & Domini RUDOLPHI AUGUSTI, Ducum Brunovicensium & Luneburgensium &c. &c. impensorum eò Studiorum, insimulque Sensu submissionis Consulum & Senatus & universi Civium Ordinis Urbis Hamburgensis, conceptam malevolentiam remiserit, vim Armorum quam Urbi minitabatur retrò, & ab Urbe traxerit in insequentiaque Puncta clementissimè consenserit.

I.

Primo ante omnia altissimè memoratæ Regiæ Suæ Majestati Jura & Prætensiones cunctæ, ut & Civitati Hamburgensi Justitia & Jura sua, usque dum alia vice vel amicabili via vel Judiciali Sententia Punctus Homagii aliæque Controversiæ componantur, inviolabiliter serta tectaque reservantur, sic ut per præsentem Recessum interim expeditum, eoque minus Suæ Majestati Imperiali Sacroque Romano Imperio quoque propterea competentibus Juribus nullatenus præjudicium illatum, aut nullo modo derogatum

burg/ und Delmenhorst &c. nach nunmehr durch GOttes Gnad erfolgtem allgemeinen Frieden allergnädigst nöthig befunden/ daß zugleich die von Ihrer Königlichen Majestät allerlöblichsten Vorfahren auff die Stadt Hamburg gehabte/ und auff sie verstammete Jura und Prætensiones, in specie der **Huldigung** halber/ bey diesen Conjuncturen zugleich abgethan/ und auff einen gewissen Fuß gesetzt werden möchten/ zu dem Ende dann von Allerhöchstgedachter Ihr. Königl. Maj. Bürgermeistern und Raths der Stadt Hamburg Deputirten letzthin am 26. Septemb. allhie zu Pinneberg/ durch Dero höchst ansehentliche Herren geheimte Räthe und Ministros eine in drey Puncten bestehende Proposition, und deßwegen bey der Stadt verschiedene Erinnerungen und ernstliche Anmahnungen thun lassen/ daß dennoch allerhöchstgemeldte Ihro Königliche Majestät in Ansehung des Durchl. Großmächtigsten Königs und Herrn/ Herrn Ludovici XIV. allerchristlichsten Königs zu Franckreich und Navarren/ des Durchlauchtigsten Fürsten und Herrn/ Herrn Friedrich Willhelms, Marggrafens zu Brandenburg/ des Heil. Röm. Reichs Ertz-Cämmerers und Churfürstens &c. und der Durchl. Fürsten und Herrn/ Herrn Georg Wilhelms/ Herrn Johann Friedrichs/ und Herrn Rudolph Augustens/ Hertzogen zu Braunschweig und Lüneburg &c. hierunter angewandter Officiorum, und mithin verspührter Submission Bürgermeister und Raths auch gemeiner Bürgerschafft der Stadt Hamburg/ die gegen dieselbe gefaste Ungnad fallen lassen/ dero der Stadt angedrohete Waffen zurück/ und von derselben abgezogen/ und nachfolgende Puncten allergnädigst beliebet.

I.

Werden zuförderst höchsternannte Königl. Majest. alle Ihre habende Jura und Prætensiones, wie auch der Stadt Hamburg ihre Gerechtigkeiten und Jura, biß zu anderweitiger/ entweder gütiger Abhandlung/ oder rechtlicher Entscheidung des Homagial-Puncts und anderer Strittigkeiten ungekränckt und ungeschmälert vorbehalten/ also/ daß denenselben durch gegenwärtigen Interims-Recess so wenig/ als Ihrer Käyserl. Maj. und des Heil. Röm. Reichs dißfalls habender Gerechtsame einiger Massen præjudiciret/ noch im geringsten derogiret seyn

tum esto. Desuper Regia Sua Majestas gratiosissimè declaravit, quod sufferre velit, ut civitas Neuteralitatem retineat, & ipsius Commercia ut & obtenta Jura, Privilegia & Immunitas quietè & absque Violatione eidem relinquantur.

II.

Ex adverso (secundo) Consules & Senatus, ut & Civium Ordo Hamburgensis, humillimè & grata mente hanc clementissimam Regis oblationem acceptantes firmiter sponderunt & promiserunt, semet ex Parte Sua Regiæ Suæ Majestati humillima decentique Devotione addictos esse & mansuros, emolumentum ipsius procuraturos, detrimentumque, quantum in ipsis erit, ab Ea aversuros, & à Partibus Regiæ Suæ Majestatis, ut decet, staturos, & alioquin omnem operam daturos, quo Regiæ Suæ Majestatis Clementiæ capaces se exhibeant, vicissimque Regia Sua Majestas Civitati Gratiam Suam Regiam perennantem spospondit.

III.

Ii ipsi insuper & tertio, in majus Testimonium obedientiæ suæ humillimæ erga Regiam Suam Majestatem declarant, eidem per Deputatos ex suo Ordine, eam ipsam humillimam Intentionem, suo & universæ Civitatis Nomine, juxta concordatam, & hic subjunctam Formulam Ipsos se exposituros & demonstraturos.

IV.

Præterea declarant quoque Animi sui sensa pro quarto sic; quandoquidem Majestas Sua Regia ab altissimè-memorata Sua Majestate Regia Galliæ, Serenissimo Electore Brandenburgico, & Serenissimis Dominis Ducibus Brunovicensibus & Luneburgensibus, eo se permoveri indulsit, ut malevolentiam & offensam erga Civitatem conceptam deponeret & remitteret, quod Eidem in hujus Recognitionem humillimam, intra biennium à dato hujus computandum, in quinque Terminis ducenta viginti mille Imperiales, in parata Pecunia, solvere curent, sic ut statim ac Ratificatio Regia subsecuta erit, septuaginta millia Imperialium in specie, Dimidietas vero altera in Coronatis Danicis; abhinc post decursos sex menses, primo nempe die Maji Anni M. DC. LXXX, quadraginta mille Imperiales in Coronatis, reliqua vero Summa, triginta videlicet millia Imperialium, post hac etiam in Coronatis Danicis repræsententur. Ita tamen, ut vicissim omnes à Regia Sua Majestate contra Civitatem, Ratione, quin etiam quatuor cum Civitate Lubecensi in communi possessarum Ditio-

seyn solte / wobey Ihr. Königl. Maj. sich auch dahin allergnädigst erklären / daß sie die Stadt bey der Neutralität und ihren Commercien / auch hergebrachten Rechten / Privilegien und Freyheiten geruhig und ohngekränckt lassen wollen.

II.

Dahingegen 2tens Bürgermeister und Rath / auch die Bürgerschafft der Stadt Hamburg mit unterthänigster und danckbarer Annehmung solchen allergnädigsten Königl. Erbiethens festiglich zugesaget und versprochen / daß sie ihres Theils Ihro Königl. Majest. in unterthänigst geziemender Devotion zugethan seyn und bleiben / dero bestens befördern / und Schaden / so viel an ihnen / abwenden / und bey Ihrer Königl. Majest. gebührlich halten / und im übrigen Ihrer Königl. Majest. Gnaden sich fähig zu machen / allerdings sich angelegen seyn lassen wollen / worgegen auch Ihrer Königl. Majest. der Stadt ihre beharrliche Gnad zugesaget.

III.

Dieselbe erklären sich ferners und 3tens zu desto mehrerer Bezeugung Ihrer unterthänigsten Devotion gegen Ihro Königl. Maj. Deroselben durch eine Deputation aus ihren Mitteln / solche ihre unterthänigste Intention in ihren und der gantzen Bürgerschafft Nahmen / nach deme dißfalls beliebten und hiebey gefügten Formular selbst demüthig eröffnen und vortragen zu lassen.

IV.

Annebenst auch zum 4ten / weilen Ihre Königl. Majest. durch allerhöchst und hochbesagte Ihre Königl. Maj. in Franckreich / Seiner Churfürstl. Durchl. zu Brandenburg / und der Herrn Hertzogen zu Braunschweig und Lüneb. Fürstl. Fürstl. Fürstl. Durchl. Durchl. Durchl. sich dahin bewegen lassen / daß sie den wider die Stadt gefasten Unwillen und Dero Ungnad schwinden und fallen lassen / deroselben zur unterthänigsten Erkäntlichkeit innerhalb 2. Jahren à dato an zu rechnen / in 5. Terminen 220000. Rthl. baar erlegen zu lassen / dergestalt / daß stracks bey erfolgender Königl. Ratification 70000. Rthl. halb in specie und halb in Dänischen Kronen / 6. Monath hernach / als den nechstkünfftigen Monath May des 1680. Jahrs 40000. Rthl. in Dänischen Kronen und wiederum 6. Monath hernach 40000. Rthlr. in Dänischen Kronen und dann nach abermahligen 6. Monath 40000. Rthl. in Dänischen Kronen und der Rest als 30000. Rthlr. 6. Monath hernach auch in Dänischen Kronen abgetragen werden sollen / jedoch / daß dargegen alle / von Ihrer Maj. wider die Stadt / auch aus denen mit der Stadt Lübeck in communi-

ne

Ditionum intentatæ Prætensiones penitus perimantur & sustollantur, omniaque ad Civitatem, ut & ad Cives & Incolas ejusdem pertinentia, detenta & Arrestis constricta Navigia, Merces & Res, & quidem in Flumine Albi immediatè post insecutam Ratificationem & Approbationem, in cæteris vero quam primum ad locum unumquemque Mandata ad hoc necessaria pertingere poterunt, relaxentur & restituentur.

V. Quintò sua Regia Majestas clementissimè offert Confirmationem Temporarii hujus Recessus intra octiduum gratiosissimè se expediturum, & ut ejusdem Regia sua Ratihabitio exhibeatur curaturam. Ut tamen vicissim Consules Senatus, Ordoque Civium Urbis universis eundem similiter intra prædictum Tempus confirmare, & in omnibus fideliter observare teneantur.

In Fidem horum sub Finem nominati Regii Ministri & à Civitate Deputati usque ad insecutam Ratificationem, una cum Civitatis & universi Civium Ordinis Confirmatione, Temporarium hunc Recessum suis manibus subscripserunt, & suis insigniis sigillarunt. Actum Pinnebergæ die XXX Octobr. [X. Novembris] Anni M. DC. LXXIX.

ne besitzende vier Landen prætendirte Forderung / ausser denen / so in dem ersten Articul ausgesetzet / und reserviret worden / gäntzlich gehoben und abgethan / alle der Stadt / auch deren Bürgern und Einwohnern angehaltene und arrestirte Schiff / Wahren und Effecten / und zwar auf der Elb immediate. bey erfolgter Ratification und Genehmhaltung / im übrigen aber so bald an ieden Orth die deßwegen nöthige Befehl werden einlangen können / relaxiret und restituiret werden.

5. Seind Ihre Königl. Majestät des allergnädigsten Erbiethens / diesen Interims-Receß binnen 8. Tagen allergnädigst zu bestätigen / und darüber Ihre Königliche Maj Genehmhaltung allergnädigst extradiren zu lassen / wohin gegen Bürgermeister / Rath und Bürgerschafft der Stadt solchen ebenmäßig innerhalb besagter Zeit zu confirmiren / und denselben in allen getreulich nachzukommen gehalten seyn sollen; Zu dessen Urkund haben zu Ende gemeldte Königl. Ministri und der Stadt Deputirte / biß zu erfolgender Ratification, und der Stadt und sämtl. Bürgerschafft Confirmation, diesen Interims-Receß eigenhändig unterzeichnet / und mit Ihren Petschafften versiegelt / so geschehen zu Pinnenberg / den 1. Nov. 1679.

Der Stadt Hamburg unterthänigste Declaration gegen Ihre Königl. Majestät in Dännemarck.

Serenissime, Potentissime Rex, Domine Clementissime &c.

POsteaquam Vestra Regia Majestas per Dei gratiam in hosce suos Ducatus deinde ad Loca Civitatis Hamburgensis vicina pervenisset, curasserque, ut à senatu dictæ urbis Deputatis tria Puncta proponerentur, à civitateque resolutio eorundem exigeretur; Quantum verò primum concernit Punctum, is nunc ob temporis brevitatem aliasvè circumstantias plenè & planè expediri nequiviset, proindevè Regiæ Vestræ Majestati gratiosissimè placuisset, eundem ad aliam sive amicabilem Compositionem, aut judicialem Decisionem reservare, & interim malevolentiam erga Civitatem conceptam ex animo Deponere & remittere, propterea etiam certum aliquem Recessum temporarium, vi cujus Regiæ suæ Majestatis ad urbem competentia jura & prætensiones quemadmodum & Civitati sua inviolabiliter sarta tectaque conservata sunto, clementissimè inire; Hac de causa coram Vestra Regia Majestate à Consulibus & Senatu Deputati, eorum & universi ordinis civium nomine se sistunt, & stipulantur Recessum illum Temporarium in omnibus suis punctis & clausulis fideliter observatum-

Durchleuchtigster / Großmächtigster Kön. Gnädigster Herr.

NAchdem Ew. Königl. Majest. durch GOttes Gnad in hiesigen Dero Fürstenthümen / und folgends in der Nähe der Stadt Hamburg glücklich angelanget / und ernandter Stadt Raths-Deputirten eine gewisse in drey Puncte bestehende Proposition thun / auch der Stadt Resolution darüber begehren lassen / so viel aber den ersten Punct betrifft / derselbe anjetzo wegen kürtze der Zeit / und anderer Umstände halber / seine völlige Abhelffung nicht erlangen können / und Ew. Königl. Maj. daher sich gnädigst gefallen lassen / selbigen zu anderwärtiger / entweder gütlicher Abhandlung oder rechtlicher Entscheidung auszustellen / und dero wieder die Stadt gefaste Ungnad schwinden und fallen zu lassen / auch deßwegen in einen gewissen Interims-Receß / Krafft dessen Ew. Königl. Majestät auf die Stadt habende Jura und prætension, wie auch der Stadt die ihrige ungekräncket und ungeschmählert vorbehalten werden / gnädigst zu willigen: So erscheinen vor Ew. Königl. Majest. Bürgermeister und Raths-Deputirte in deren / und der sämtlichen Bürgerschafft Nahmen / und versprechen solchen Interims-Receß in allen seinen Puncten und Clausulen getreulich nachzu-

ri, inprimis vero Regiæ Veſtræ Majeſtati humillima decentique devotione ſemet addictos fore. Emolumentum ipſius procuraturos, detrimentum verò damnaque ab ipſa, quantum in Civitate eſt, averſuros, & à partibus Regiæ Veſtræ Majeſtatis, ut decet ſtaturos, & alia omnia, in dicto Receſſu Temporario contenta exactè impleturos dummodo Civitati neutralitas, commercia ſua, ut & obtenta Jura, Privilegia & immunitates quietè & inviolabiliter relinquantur, nec non Romanæ Cæſareæ Majeſtati & Imperio Jura ſua reſerventur.

kommen/und abſonderlich Ew. Königl. Maſeſt. mit unterthänigſter geziemender Devotion zugethan zu ſeyn/ dero beſtens zu befördern/Schaden und Nachtheil aber von Ihr/ ſo viel an der Stadt iſt/abzuwenden/und bey Ew. Königlich. Maj. gebührlichſt zu halten/ auch ſonſten alles andere/ſo in beſagten Interims-Receß enthalten/ vollkommentlich zu erfüllen/vermittelſt/ daß die Stadt bey der Neutralität und ihren Commercien/ auch hergebrachten Rechten/ Privilegien und Freyheiten geruhig/und ungekräncket bleiben/und gelaſſen/ auch der Röm. Kayſerl. Maj. und dem Reiche dero Gerechtſame vorbehalten werden.

(L. S.) Frantz von Ahlefeld Gr. zu Langeland und Ritzingen.
(L. S.) Johann C. von Korbitz.
(L. S.) Anthon. Graff zu Altenburg. (L. S.) Joachim von
(L. S.) Bierman. Hahn.

Die Hamburgiſche Deputirte/ſo dieſen Interims Receß vollzogen/ ſeynd
Johann Schluder der Stadt-Conſulent.
Johann Dietrich Schaffhauſen/ Rathsherr.

XCVII.

Königs Chriſtiani V. in Dännemarck Patent an die Land-Stände und Unterthanen des Hertzogthumbs Schleßwig/ krafft deſſen ſie Ihn allein vor Ihren ſouverainen Landes-Herrn erkennen ſollen/ de Anno 1684.

WIr Chriſtian der Fünffte/von GOttes Gnaden/König zu Dennemarck/Norwegen der Wenden und Gothen/ Hertzog zu Schleßwig/Hollſtein/Stormarn und der Ditmarſchen/ Graf zu Oldenburg und Delmenhorſt/ ꝛc. Entbiethen denen Ehrwürdigen/ Wohl-Edlen/ Edlen/Andächtigen und Ehrſamen/ ſamtlichen reſpectivè Prælaten/denen von der Ritterſchafft/ Städten und Ständen/ auch geſammten eingeſeſſenen Geiſt- und Weltlichen unſers Hertzogthums Schleßwig/ unſere Gnade. Und iſt denenſelben zur Genüge bekand/ was für Irrungen eine Zeit hero ſich zwiſchen uns und dem Durchleuchtigen Fürſten/ unſerm freundlichen lieben Schwagern/ Vettern und Gevattern/ Herrn Chriſtian Albrechten/Erben zu Norwegen/ poſtulierten Coadjutorn des Stiffts Lübeck/Hertzogen zu Schleßwig/Hollſtein Stormarn und der Ditmarſchen/Grafen zu Oldenburg und Delmenhorſt/ ꝛc. enthalten/ indem wir uns zwar bey dem zu Fontainebleau auffgerichteten Friedens-Schluß/ auf Inſtantz des aller Chriſtlichſten Königs und in deſſen Conſideration bewegen laſſen/ die zuvor von Ihrer Lbd. gegen uns und unſern Königl. Hauß geführte feindſeelige Machinationes, und zugefügte vielfältige ſchweere Beleidigungen zu vergeſſen/und Ihre Lbd. wiederumb/ dero der Zeit aus erheblichen Urſachen ſeqveſtrirten Antheil des Hertzogthumbs Schleßwig/ ſamt denjenigen beneficien und Conditionen/ ſo ſie bey den Nordiſchen Friedensſchlüſſen/ auf ſo harte und gegen die Pflicht eines Vaſallen laufende unverantwortliche Mittel und Wege/ unſerm in GOtt gewürdigſt ruhenden Herrn Vatern abgedrungen/zu reſtituiren/ der gäntzlichen Zuverſicht/ daß Ihr Lbd. die vorige/Ihro ſelbſten und den Fürſtenthümern ſo ſchädliche Conſilia fahren laſſen/ denen auffgerichteten Unionen und Erbverträgen beſſer als vorhin nachleben/ folgſam mit uns zu beyder Kön. und Fürſtl. Häuſer/ auch der Fürſtenthümer Sicherheit und Wohlfarth/die ſo nöthige Uniformität in denen Conſiliis, und ein auffrichtiges Vernehmen unterhalten würden/ſolches aber ſo gar nicht erfolget/ daß vielmehr Ihr Lbd. ſo fort darauf wiederumb in ihre vorige weit ausſehende gefährliche Maximen verfallen/und nicht allein die mit frembden Potentaten getroffene und directè gegen uns und unſer Königl. Hauß angeſehene/auch denen vorerwehnten Unionen und Erb-Verträgen ſchnurſtracks entgegen lauffende Alliantzen erneuret/ſondern auch in ſpecie dem klaren Innhalt des Rendesburgiſchen Vergleichs zu wieder/an denen Landes Contributionen die helffte zu participiren/und ſelbige gegen deren Natur und Eigenſchafft zu ihrem Privat-Nutzen/ gleich ihre Cammergefälle anzuwenden prætendiret/ und

und als wir ohne unſer und der Fürſtenthümer höchſten Nachtheil darinn nicht gehelen können/ ſo fort umb frembde Hülffe/ mit Hindanſetzung der in mehrerwehnten Union und pactis familiæ ſo wohl bedächtlich verſehenen ſchiedlichen Austräge/ſich beworben und ſeit deme weder Mühe noch Koſten geſpahret/uns von allen Orten Feinde zu erwecken/und auf den Halß zu ziehen/ und dero geliebtes Vaterland die Fürſtenthümer/ wenn es GOtt nicht verhindert hätte/in die äuſſerſte Gefahr und Ruin zu ſetzen.

Wiewohl nun bey ſo widrigen und feindſeligen Bezeigungen/und da Ihr Lbd. denen Unionen/ Erbverträgen auch auffgerichteten Friedensſchlüſſen ſo offt und vielfältig entgegen gehandelt/ folglich ſich aller darinn erlangten Beneficien und Gerechtigkeiten verluſtig gemachet/ wir gegen dieſelbe als einen Feind zu verfahren/ aller Völcker Rechten nach längſt befugt geweſen/ ſo haben wir dennoch/ in Anſehung der nahen Anverwandniß/ worinnen Ihre Liebd. mit uns ſtehen/ bevor zu ſolchen Extremitäten zu ſchreiten/ noch alle mögliche wege zur Güte verſuchen/ und zu dem Ende deroſelben gewiſſe Vorſchläge thun und proponiren laſſen. Nachdem aber Ihr Lbd. ohngeachtet die proponirte Conditiones, theils in der uhralten Verfaſſung der Fürſtenthümer/denen Erbverträgen und Unionen/ theils der ſelbſt ſtreitenden Billigkeit gegründet/auch insgeſamt ſo beſchaffen ſeyn/daß ohne dieſelbe keine wahre Freundſchafft noch Einigkeit zwiſchen beeden Königl. und Fürſtl. Häuſern beſtehen/ noch der Fürſtenthümer Wohlfarth beybehalten werden kan/in dero darauf erfolgten Antwort dieſelbe gäntzlich verwerffen/ hingegen dero bißherige geführte unverantwortliche Conduite allerdings juſtificiren wollen/und dadurch ihr behartliches feindſeliges Gemüthe/gegen uns je mehr und mehr zu Tage legen; ſo haben wir uns dahero/ und weilen die Sachen ohne gäntzlichen Untergang der Fürſtenthümber nicht länger in ſolchem verwirreten Zuſtande verbleiben können/genöthiget befunden/ die in den Rechten der Völcker zugelaſſene Gegen-Mittel endlich zur Hand zu nehmen/ und zu unſerer und unſers Etats Sicherheit/ den Antheil des Hertzogthumbs Schleßwig/ ſo Ihr Lbd. bißhero beſeſſen/ einzuziehen/ und mit dem Unſerigen wiederumb zu vereinigen. Gebieten und befehlen demnach allen und ieden unſern Prälaten/ denen von der Ritterſchafft/ Städten und Ständen/ auch geſamten Eingeſeſſenen/ geiſt- und weltlichen/ gedachten unſers Hertzogthums Schleßwig/ bey unſer Königlichen Ungnade/und Verluſt ihrer Hab und Güter/ auch Privilegien/ Freyheit und Gerechtigkeiten/ daß ſie hinführo uns für ihren alleinigen ſouverainen Landes-Herrn in beſagtem Hertzogthumb Schleßwig erkennen/ tren/ hold/ und gewärtig ſeyn/ und alles dasjenige leiſten/ was getreuen und gehorſamen Land-Ständen und Unterthanen ihrem ſouverainen Landes-Herrn zu thun und zu leiſten ſchuldig. Wohingegen wir dieſelbe ſamt und ſonders in unſern Königl. Landesfürſtl. ſpecialen Schutz nehmen/ auch gegen alle Gewalt kräfftiglich vertreten/ dero ſo wohl geſamte/ als auch eines jeden particulire wohl hergebrachte Privilegia, Rechte und Gerechtigkeiten/ für uns und unſere Königliche Erb-Succeſſoren allergnädigſt confirmiren/ und dabey zu allen Zeiten Königlich maintenieren und handhaben wollen/ wornach ſich ein jeder allerunterthänigſt zu achten; Uhrkundlich unter unſerem Königlichen Handzeichen/und fürgedruckten Inſiegel. Geben auf unſerm Schloß zu Rendesburg den 30 May Anno ein tauſend ſechs hundert und vier und achtzig.

XCIIX.

Hertzogs Chriſtian Albrechts zu Schleßwig-Hollſtein Gegen-Patent wegen der Königl. Dännemärckiſchen Einziehung des Hertzogthumbs Schleßwig/ de Anno 1684.

WIr Chriſtian Albrecht von GOttes Gnaden/Erbe zu Norwegen/ Poſtulirter Coadjutor des Stiffts Lübeck/ Hertzog zu Schleßwig/Hollſtein Stormarn/und der Ditmarſchen/ Graff zu Oldenburg und Delmenhorſt/ ꝛc. Entbieten denen Ehrwürdigen/Wohl-Edlen/ Edlen/ Andächtigen und Ehrſamen/ reſpectivè Prælaten/denen von der Ritterſchafft/ Städten/ und Geſamten ſo wohl geiſt- als weltlichen Ständen/und insgemein allen Bedienten/ Unterthanen und Einwohnern unſers Hertzogthumbs Schleßwig/ unſern gnädigſten Gruß/ und geben denenſelben dabenebenſt zu vernehmen/daß uns kurtz verwichener Tagen ein in beſagtem unſerm Hertzogthumb hin und wieder offentlich angeſchlagenes Patent zu Händen kommen/ wodurch im Nahmen des Durchleuchtigſten/Großmächtigſten Fürſten/ unſers Hochgeehrten Herrn Vettern/Schwagern und Gevattern/ Herrn Chriſtian des Fünfften/ Königs zu Dennemarck/Norwegen/der Wenden und Gothen/ Hertzog zu Schleßwig/Hollſtein/Stormarn und der Ditmarſchen/Grafen zu Oldenburg und Delmenhorſt ꝛc. Unſer Hertzogthumb Schleßwig vermeintlich eingezogen/und mit dem Königl. Antheil vereiniget/ auch

auch allen und jeden Prälaten / denen von der Ritterschafft Städten und Ständen / und insgemein allen Eingesessenen und Unterthanen unsers Hertzogthumbs Schleßwig / gehorchen und anbefohlen werden wollen / daß sie bey Königl. Ungnade / Verlust ihrer Hab und Güter / auch Privilegien / Freyheit uñ Gerechtigkeiten / höchstbesagte Königl. Majestät für ihren alleinigen souverainen Landes-Herrn erkennen / derselben treu / hold und gewärtig seyn / und alles dasjenige leisten solten / was getreue und gehorsame Unterthanen ihrem souverainen Lands-Herrn zu thun und zu leisten schuldig / und zwar dieses alles unter dem hervorgesuchten nichtigen Vorwand / als hätten wir nicht allein / die mit frembden Potentaten getroffene und directè gegen offt höchstbemeldte Königliche Majestät und dero Königliches Hauß angesehene Alliantzen erneuret / sondern auch in specie an denen Landes-Contributionen / wider den Inhalt des so genannten Rensburgischen Vergleichs / die Helffte zu participiren prætendiret / nachgehends / als Ihro Königl. Majestät darinn zu gehelen nicht vermöcht / uns so fort mit Hindansetzung der in denen Unions-Alliantzen beliebten schiedlichen Austrägen umb frembde Hülffe beworben / und mit deme weder Mühe noch Kosten gespahret / wie Königlicher Majestät wir von allen Orten Feinde erwecken / und die Fürstenthümer in die eusserste Gefahr und Ruin setzen möchten / gleich solches alles berührtes Patent mit mehrem besagt.

Nun ist zuforderst unsern getreuen Landt-Ständen und Unterthanen zur Gnüge bekannt / was gestalt man Königlicher Dennemärckischer Seiten bey letzterer Kriegs-Unruhe in die fünff Jahre unsere Hertzogthümer und Landen wider alle Erb Verträge / Friedens-Schlüsse / Reichs- und Creys-Satzungen unter einer unerträglichen Contribution und Einqvartirungs-Last gehalten unser Hertzogthumb Schleßwig seqvestrirt / unsere Vestungen / allen uns ertheilten Versprechen schnurstracks entgegen / geschleiffet / und andere unzehlige Thätlichkeiten / unserm Fürstlichen Hauß / Hoheiten / Regalien und Rechten zum eusserstẽ Nachtheil / verübet. Ob nun zwar der uns und unsern Unterthanen hiedurch zugefügter Schaden sich auf Millionen und so weit erstrecket / daß derselbe bey Menschen Gedencken nicht wieder ersetzet werden mag; So haben wir doch nach dem zu Fontainebleau durch den Allerchristlichsten König errichteten Friedens-Schluß / sothanen wiewohl unzehlichen Schaden zu verschmertzen / um so lieber entschlossen / als wir der ohngezweiffelten Hoffnung gelebet / man würde Königlicher Dennemärckischer Seiten den getroffenen Frieden allerdings vollenzogen / uns den ruhigen Besitz und Genieß unser Hertzogthümer und Landen / die / aus der uns freywillig und vielfältigen bestättigten Souverainität / und beykommender Reichs-Fürstlichen Hoheit herfliessende Jura ohngekräncket gelassen / und dadurch den Westphäl- Rothschild- und Coppenhagischen Friedens-Schluß ein völliges Genügen geleistet haben; So hat sich doch so fort so viel ergeben / daß die damahlige Conjuncturen dem Königlichen Dennemärckischen Hof / zwar alle rechtmäßige Ursache / aber keines weges den Willen und die Begierde uns zu schaden benommen. Es war in dem Fontainebleauischen Friedens-Schluß keinesweges bedungen / daß die Königliche Commissarii die Restanten der bey vorigen Kriegs-Läufften nec belli nec supremi dominii jure / und also nullo titulo ausgeschriebene Contributionen / annoch einzutreiben befügt seyn solten / über dem waren die aus unsern Hertzogthümern erpressete Summen dergestalt beschaffen / daß sie bey weiten das Quantum, der ohne Fug intimirten Contribution übertraffen / dessen ohngehindert wurden uns die Restanten durch einen gantz frembden calculum 9000000. Rthl. angeschlagen / welche wir endlichin Hoffnung / Fried u. Einigkeit dadurch zu erhalte zu 3000000. Reichsthaler abzuhandeln / und zu Versicherung sothaner Schuld unsere Insul Fehmern zu verschreiben uns genöthiget befunden. Wie sehnlich wir diesem nechst durch Abschickung und Schreiben gesucht / daß dem Herkommen gemäß / ein Landtag ausgeschrieben / die Collecten auf den alten von undencklichen Jahren und je hero gewöhnlichen Fuß / gesetzet / æqualiter und zu gleichen Antheil zwischen Königl. Maj. und uns getheilet / und zu des Landes Defension und besten verwendet werden möchten / ist denen Königlichen Dennemärckischen Ministris am besten bekannt. Wir haben aber hierunter so gar kein Gehör gefunden / daß vielmehr ohn vorgängigen Landtag die Collecten von Prælaten und Ritterschafft unter dem Königl. Nahmen einseitig ausgeschrieben und erhoben / wir von deren Participation ausgeschlossen / und also / eines der höchsten uns zustehenden Regalien entsetzet werden wollen. Es ist hiebey nicht geblieben / sondern bald eine Beschwerde durch die andere gehäuffet worden / indeme so gar unsern eigenen uns privatè zustehenden Aemtern / Ländern und Städten / die Contributiones intimirt, durch militarische Execution gewaltthätiger Weise eingetrieben und uns dadurch in der That alle Regalien / Hoheiten und Rechte eines Souverainen und Reichs-Fürsten entzogen worden. Und ob zwar unter solcher ohnerträglichen Last unsere getreue gantz ausgemattete Unterthanen erliegen müssen / ist doch dieselbe durch die kurtz darauf erfolgete würckliche ohnleidentliche Einqvartirungen / Anschaffung der Matrosen, Artiglerie-Pferde / Magazin-Korns- Kopff- und Viehe-Schatz / Gräsung und dergleichen / verdoppelt / und das Land dadurch zu Abhaltung unser ordinarie Gefälle gantz ohnvermögend gemacht worden / zu geschweigen / daß man Königlicher Dennemärckischer Seiten unsern Unterthanen die Abtragung sothaner Gefälle schlechter dings untersaget. Wiewohl wir nun hiedurch genugsam in die Enge getrieben / hat man dannoch über dem / damit uns ja keine Lebens-Mittel übrig bleiben möchten / auch die von unsern Domainen / Mühlen / Vorwercken / und dergleichen noch übrige Pensionen / ein und mit zu denen Königlichen Contributionen gezogen. Dieses aber wird der Welt fast unglaublich scheinen / daß da bey so bewandten Umbständen / uns die zu unserm Lebens Unterhalt nöthige Gelder auszufinden ohnmüglich fallen muß / man Königlicher Seiten von uns annoch die Abtragung der obberürten von vorigen Krieges-Läufften herrührenden abgehandelten Restanten zu begehren / und ob wir gleich durch die Unmüglichkeit selbsten davon entschuldiget / durch die Kön. Dennemärckische Executiones und Friedens-Contraventiones auch davon befreyet / dannoch unter solchem Vorwand die Possession der Insul Fehmern zu ergreiffen / und uns selbe zu entziehen kein Bedencken getragen. Diesem allen kommet hinzu / daß man uns die Anlegung einer zu unser Retraite und Sicherheit nöthigen Vestung zu hindern; Unsern eigenen Beamten / Räthen und Civil-Bedienten eine gantz schwere Kriegs-Steuer anzukündigen / auf dem Liestertiest gantz neuerliche Zölle anzulegen / das unsers Vettern Hauß August Liebden zugehöriges und dermaleinst uns anstammendes Adeliche Gut GOttes Gabe genannt / unter dem Vorwand einer ohnerweißlichen Feudalität einzuziehen sich angemasset. Es war nicht zu vermuthen / daß diesen uns zugestossenen eussersten Drangsalen weiter etwas hinzugefüget werden konnte / wir haben deñoch vor einigen Wochen erfahren müssen / daß man uns durch ein Königlich Schreiben andringen wollen / sothane Conditiones, wodurch in der That alle zwischen der Königl. und Fürstl. Linie errichtete Erbtheilungẽ / Verträge / Unions-Alliantzen / Lands-Privilegia und Friedens-Schlüsse / die von undencklichen Jahren hergebrachte Verfassung und Regierungs-Form der Hertzogthümer / gäntzlich vernichtet und übern haussen geworffen / auch uns und unserm Fürstlichen Hauß alle Hoheiten / Regalien und Rechte nebenst der Qvalität eines regierenden Herrn und Reichs-Fürsten entzogen / und eine ewige Dienstbarkeit auffgebürdet werden wollen. Und als wir endlich solches so wohl durch Schreiben als durch eigene Abschickung Königlicher Majestät und dero Ministris beweglichst vorgestellet / mit dem Erbieten / daß wir zu Bezeugung unserer zu Fried / Ruhe und Einigkeit gerichteten sinceren Intention, denen Erbtheilungen / alten Verträgen / Unions-Alliantzen und getroffenen Friedens-Schlüssen aufs genauesẽ zu geleben / die zwischen Königlicher Majestät und uns erwachsene Irrungen Kayserlicher Majestät und anderer ohnpartevischer Chur- und Fürsten judicio zu untergeben uns jederzeit geneigt und willig würden erfinden lassen / hat solches so gar nichts verfangen wollen / daß man vielmehr die längst formirten Projecten bey jetziger Conjunctur ins Werck zu richten / und mero facto unser Hertzogthumb Schleßwig vermeyntlich gar ein zu ziehen / mit dem Königlichen Antheil zu vereinigen / und uns dadurch in der That / da unser Hollsteinisches unter der schweren Contributions- und Einqvartirungs-Last immerhin erlieget / von Land und Leuten zu vertreiben unternommen.

Dieses harte und unerträgliche Verfahren / gleich es an sich durch keinen auch nur den geringsten Schein Rechtens / also mag es weit weniger durch die von Königlicher Dennemärckischer Seiten angezogene nichtige Ursachen beschöniget werden. Wir wollen allhier nicht anführen / daß dem Königlichen Hauß wir keinesweges gegen die Pflicht eines Vasallen durch ohnverantwortliche Mittel die Souverainität unsers Hertzogthumbs Schleßwig abgedrungen / sondern durch dieselbe durch einen förmlichen Friedens-Schluß / nebenst der Königlichen Linie / die sich hierdurch den Weg zur völligen Souverainität zu verschiedenen mahlen uñ noch neulichst durch die Fontainebleauische Tractaten frey und gutwillig bestättiget worden. Daß wir aber einige mit frembden Potentaten getroffene und directè gegen Königliche Majestät und dero Königliches Hauß angesehene / auch denen Unionen und Erbverträgen entgegen lauffende Alliantzen erneuret / auch sonsten denenselben so offt und vielfältig zu wieder gehandelt haben solten / ist ein pur lauter ohnbegründtes Vorgeben. Da denen Unionen gemäß Königl. Majest. zu gleichen Præstandis mit uns verbunden / dieselbe aber sich dadurch keinesweges irren lassen / daß sie / ohne uns die geringste Nachricht davon zu geben / ietzo und vorhin / nicht allein mit frembden Potentaten / nicht solten Bündnissen getroffen haben / zu geschweigen / daß die aus dergleichen Alliantzen herrührende / sonst gantz ohnnöthige starcke Verfassung / da man des edlen Friedens in diesen Qvartiren durch göttliche Hülffe völlig versichert seyn könte / die gäntzliche Desolation der Hertzogthümer nach sich ziehet; Also würden auch wir nicht zu ver-

dencken seyn/wann wir vermöge der uns als einem souverainen und Reichs-Fürsten zukommender Befugnüß zu unser und unserer Landen Defension ein und andere Allianꝛen erneuret und geschlossen hätten. Wir bezeugen aber hiemit vor GOtt/daß von Zeit an des getroffenen Fontainebleauischen Friedens / dergleichen nichts/vielweniger etwas zu Ihrer Königlichen Majestät Nachtheil geschehen. Dann daß Kayserliche Majestät/vermöge tragenden allerhöchsten Käyserlichen Amts / aus eigener Bewegnüß / unser Interesse, der mit der Cron Schweden errichteten Allianꝛ / und des löblichen Niedersächsischen Creyses / Fürsten und Stände dem zu Lüneburg errichteten Creys-Schluß eingetragen/und uns dadurch die Garantie dessen/was uns auch ohn dem von GOtt und Rechtswegen eignet und gebühret/ versprochen; Dieses wird zweiffels ohne unter obigen imputationen von Königlicher Dennemärckischer Seiten nicht verstanden werden wollen/es wäre dann/daß man die Kayserliche Authorität und die Freyheit des Reichs-Fürsten und Stände in Zweiffel zu ziehen gemeinet seyn solte. Weit seltzamer wird allen ohn-passionirten Gemüthern vorkommen müssen / daß Königl. Seiten uns als ein Verbrechen vorgeworffen werden will/daß wir an denen Lands-Contributionen die Helffte zu participiren/und die uns ohnstreitig zukommende Jura zu behaupten / gemeynet / wohl erwogen allen Einwohnern/wes Standes sie auch seyn/im Lande bekannt/gestalten solches auch die Erbtheilungen/ Verträge/und Königl. eigene dürre Confessiones Sonnen-klar an Tag legen / daß nemlich so wohl die aus dem Lande und Aemtern/ als von Prälaten/ Ritterschafft und Städten einkommende Contributiones und Pflug-Schatz von jehero zwischen der Königl. und Fürstl. Linie æqualiter und gleich getheilet/uñ diesem nechst den Land-Tags-Schlüssen gemäß/ hinwieder zur Lands defension verwendet worden. Und wird hiewieder vergeblich der also genannter **Rensburgischer Receß** angezogen / dann zu geschweigen / daß nicht einsten darin dasjenige was Dennemärckischer Seiten hierunter ohne Fug begehret wird/enthalten. So ist zur Genüge bekannt/ daß sothaner an sich nichtiger Receß zum Uberfluß durch den Fontainebleauischen Frieden völlig cassirt und aufgehoben worden / daß wir zu Behauptung dieses uns von unsern Fürstlichen Vorfahren angestammeten Juris Collectandi, weil wir hierunter ohne Verlust aller unserer Regalien / und der Dignität eines freyen und Reichs-Fürsten selbsten nicht nach zu geben vermögen / als unser durch Abschickungen/ Schreiben und sonsten vielfältig geschehenes Flehen und Bitten vergeblich gefallen / endlich unsere Zuflucht zu Kayſ. Maj. und unsern Mit- und Neben-Ständen genommen / wollen wir keines wegen entkeñen/wie aber hierunter nichts zu Ihrer Königl. Maj. Dero Reich und Landen offension, vielweniger etwas in Gefahr und Ruin der Fürstenthümer veranlasset; Als haben wir hierunter nichts verfüget / dann wozu wir vermöge aller Völcker Recht / der Reichs- und Creyß-Satzungen befuget und verbunden. Dann daß wir die Unions-Allianꝛen / beliebte Austräge vorbey gegangen/ darunter haben wir nichts anders verübet/als dasjenige/was Ihr. Königl. Maj. uns selbsten durch dero im Jahr 1677. den 30. Januarii an uns abgelassenes Schreiben an Hand gegeben / indem sie melden / daß solche Union nur zur Hinlegung allerhand vorfallenden nachbarlichen Streitigkeiten gestifftet worden/auf solche Fälle aber/so die alte Verträge und einfolgig die Union selbsten aufheben / keinesweges extendiret werden könne/ gestalten denn auch bey souverainen-Potentaten nicht gebräuchlich/ in Sachen/so dero hohe Regalien concerniren / sich eines andern Cognition zu unterwerffen / weil solches mit der Souverainität incompatible, auch kein Exempel / daß solches jemahls geschehen/würde beygebracht werden können.

Wann dann aus diesem allen zur genüge erscheinet/daß die von Königlicher Dennemärckischer Seiten wieder uns verhengete Extremitäten und Thätlichkeiten/nicht anders / dann als eine ohnverantwortliche Anmassung unserer Hertzogthümer und Landen angesehen werden mögen. Diesem nach können wir nicht umhin/ zu Behauptung unser von GOtt verliehenen und von unsern Fürstlichem Vorfahren uns angestammeten Hoheiten/ Regalien und Rechten wieder die unter Königliche Majestät zu Dennemarck Nahmen ohnbefugte geschehene Einziehung unsers Hertzogthumbs Schleßwig zu protestiren/wie wir dann hiemit uñ in Krafft dieses quam solemnissimè, und auf die beständigste Weise/ als es immer seyn kan und mag / dawieder protestiren / und unser von GOTT uns gegebenes und angestammetes Recht / Gerechtigkeiten und Hoheiten / an besagtem unserm Hertzogthumb mit allem/was davon dependiret/ reserviren und vorbehalten. Gebieten und befehlen auch hiermit ernstlich allen und jeden Prälaten/Ritterschafft/Städten und Gesammten so wohl geist- als weltlichen Ständen/ und insgemein allen Bedienten/ Unterthanen und Einwohnern unsers Hertzogthumbs Schleßwig/samt und sonders/ bey unser Fürstlichen Ungnade/Verlust ihrer Haab und Güter/ auch Privilegien/Freyheit und Gerechtigkeiten/ daß sie solchem unter dem Königlichen Nahmen publicirten Patent keine Folge leisten / sondern in

unsern/als ihrer von GOtt fürgesetzt Obrigkeit so theuer abgestatteten Eyd und Pflichten verharren; Und krafft derselben / wie treuen Landtständen und Unterthanen eignet und gebühret/sich gegen uns verhalten / und weder Betrohung noch Versprechen sich davon abwendig machen lassen/und in Summa uns alles dasjenige leisten/thun und verrichten sollen / was getreuen Landt-Ständen und Unterthanen zu leisten/zu thun und zu verrichten gebühret/der tröstlichen Zuversicht/es werde der allgewaltige gütige GOtt uns insgesamt aus allen Troublen/ Unheil und Drangsalen / durch die obhande Stillstands- und Friedens-Handlung fürdersambst gnädiglich befreyen und erlösen. Wornach männiglich sich zu achten/und für Schaden wird zu hüten wissen. Urkündlich unsers Hand-Zeichens und fürgedruckten Insiegels. Geben Hamburg den 7. Junii Anno 1684.

Christian Albrecht.

(L. S.)

XCIX.

Königs Christiani V. in Dännemarck Declaration gegen die Stadt Hamburg/worinn sie die wieder dieselbe gefaste Ungnade gäntzlich fallen lassen / de Anno 1686.

Ihro Königliche Majestät zu Dännemarck-Norwegen/ꝛc. Haben sich aller Unterthänigst referiren lassen/ was in denen bißher zwischen dero committirten Ministris und denen Chur Brandenburgischen Fürstl. Lüneburgischen und Hessen-Casselischen Ministris, gehaltener Conferentz / des Hamburgischen Wesens halber / vorgefallen / und welchergestalt sie im Namen ihrer Herren Principalen annoch fernere bewegliche Instantz thun / daß Ihre Königl. Majestät aus Königlicher Clemence und Gütigkeit / dero Ressentiment gegen die Stadt gäntzlich fahren / und die Ihren Bürgern / Einwohnern und Angehörigen zuständige von Ihr. Königl. Majestät angehaltene Schiffe/ Waaren/ Güter und Effecten allergnädigst relaxiren/ und das freye Commercium der Stadt lassen / wie sie in einem an Ihr. Königl. Majestät den 16. dieses abgelassenen Schreiben ebenfalls darum unterthänigste Ansuchung gethan; So erklären sich allerhöchstgedachte Ihr. Königl. Majestät/daß / zu mehrer Bezeugung ihrer Inclination, gegenwärtige Irrungen zur Endschafft zu bringen; Und wie gern sie der Stadt Nahrung / Wohlstand und Commercien / mithin auch den Ruhestand dieser Qvartier befördert sehen; So wollen sie dero gegen die Stadt gefaste Ungnade und Indignation hiemit gäntzlich fallen lassen/ deroselben die angehaltene Schiffe / Waaren / Güter und Effecten wiederum loßgeben und restituiren/und die von der Stadt gefoderte Satisfaction zu der bevorstehenden Handlung/wegen deß Homagial-Puncts und übriger Strittigkeit und Gravaminum aussetzen / auch der Stadt nebst einer gäntzlichen Amnestie das freye Commercium zu Wasser und Land/ aller Orten/ nach wie vor / allerdings ohngekränckt genieſſen / so dann alles dasjenige / was in dem Pinnebergischen Receß deroselben zu gut und sonsten verabredet/ und stipuliret worden / ihro angedeyen lassen. Jedoch daß hingegen die Stadt / in Regard Ihr. Königl. Majestät Landen und Unterthanen/ auch dero Güter und Effecten / so dann Handel und Wandel / alles wieder in vorigen Stand setze / und die Auxiliar-Völcker aus demselben dimittire / auch mittelst eines nochmahligen unterthänigsten Schreibens/weil Ihr. Königl. Majestät die resolvirte Deputation nicht abwarten wollen / zu vorgesetztem sich verbündlich mache / und daneben von neuem festiglich zusage und verspreche / daß sie auch ihres Orts dem Pinnenbergischen Receß / und worzu sich dieselbige darinnen verbunden / in unterthänigster Devotion ohnausgesetzt nachleben wolle; Urkundlich unter aller höchstgedachter Ihrer Königl. Majestät Handzeichen und vorgedrucktem Insigel. Geben auf dero Schloß Gottorff den 28. Octobr. 1686.

Christian.

(L. S.)

K. M.

C.

Altonaischer Vertrag zwischen König Christiano V. in Dännemarck / an einem: und Hertzog Christian Albrecht zu Schleßwig-Hollstein Gottorff / andern theils / de Anno 1689.

Kund und zu wissen sey hiermit jedermänniglichen / was massen die zwischen Ihr. Königl. Majestät zu Dennemarck Norwegen/ und deß Herrn Hertzogs zu Schleßwig-Hollstein

Hollſtein Fürſtl. Durchl. eine Zeitlang ſich enthaltene ſchwere Differentien durch ſorgfältige Vermittelung Ihr. Käyſ. Maj. auch deß Hrn. Churfürſten zu Sachſen/und deß Hrn. Churfürſten zu Brandenburg Durchl. Durchl. auf folgende Art beſtändig verglichen / und beygeleget worden.

1. Soll eine Generale Amneſtie und ewige Vergeſſenheit alles desjenigen ſeyn und bleiben/ ſo bißhero von beeden Theilen / auch deren Miniſtris, Unterthanen und Angehörigen vorgenommen / oder geſchehen ſeyn mag / und dahero niemand derſelben beyderſeits mit einger Verantwortung/ Entgelt/oder Schaden deßhalben beladen werden; Dahingegen eine ewige/ unzertrennliche Freundſchafft und Vereinigung zwiſchen Ihr. Kön. Majeſtät zu Dännemarck-Norwegen/ dero Erb- und Succeſſoren in der Regierung und Ihr. Fürſtl. Durchl. zu Schleßwig Hollſtein und dero Nachfolger/hiemit wiederum erneuert/ und feſt geſtellet ſeyn.

2. Reſtituiren Ihr. Königl. Majeſtät zu Dännemarck-Norwegen deß Herrn Hertzogen Durchl. in alle Dero Lande / Inſulen und Güter / in ſpecie das Gut Gottes-Gabe/ ihre Souveranität/Regalien/Jura Collectarum,Fœderum, Veſtungen zu bauen/und zu beſitzen / und ſonſten in Summa, in alle die Jura, Hochheiten/ Rechte/ und Gerechtigkeiten / wie ſie dieſelbe vor und nach dem Weſtphaliſchen und Nordiſchen Frieden/ biß zu Anno 1675. gehabt und beſeſſen/ auch was Ihr. Fürſtl. Durchl. nach dem Fontainebleauiſchen Frieden zukommen kan / welche Friedens-Schlüſſe dann hiemit nochmahlen confirmiret werden/ingleichen dero Bediente und Angehörige in ihre Güter und Capitalia.

3. Als auch Ihro Hochfürſtl. Durchl. in dero Poſtulatis unter andern mit deſideriret / daß Ihro Königl. Majeſt. die Inſul Fehmern/ ſamt denen Aembtern Steinhorſt / Trembs / Büttel und Trittau/ von der darauff haſtenden Hypothec und Schuldforderung liberiren / und Ihr. Fürſtl. Durchl. absque ullo onere reſtituiren möchten: So wollen Ihr. Königl. Maj. zu mehrer Bezeugung Dero auffrichtigen Freundſchafft ſchwägerlichen Affection, und Gewogenheit gegen deß Hn. Hertzogen Durchlauchtigkeit ſich der Hypothec und Anſpruchs/ ſo ſie auf das Ambt Trittau haben / begeben / und ſolches Ihro Fürſtl. Durchl. zu gleich mit dero andern Landen wieder einräumen / was aber die reſpective Inſul und Aembter Fehmern, Trembs, Büttel und Steinhorſt anbelanget / weiln ſelbige nicht in Ihro Königlichen Majeſtät/ſondern Dero Herrn Bruders Printz Georg zu Dännemarck Königlichen Hoheit Handen ſeynd/ hat die höchſt und hohe Mediation zu deſto beſſerer Beſtellung und Beybehaltung des Ruhe-Standes in Norden / und dieſem Nieder-Sächſiſchen Creyſe/ woran dem publico ſo viel gelegen / auf ſich genommen / die Mittel zu verſchaffen / und beyzubringen / Seine Königliche Hochheit wegen der darauff habenden Pfand-Summa ohne Ihro Königlichen Majeſtät zu thun und Nachtheil zu contentiren und zu befriedigen / auch höchſt-beſagter Ihr. Königlichen Hochheit Conſens zu verſchaffen/damit gemeldte Inſul und Aembter ſothaner Geſtalt an Seine Fürſtliche Durchlauchtigkeit ebenfals frey und ohne Entgelt / auch Schuld- und Pfandfrey reſtituiret werden mögen.

4. Da hingegen renunciiren Ihr. Hochfürſtliche Durchlauchtigkeit allen An- und Zuſprüchen / ſo ſie nicht allein an Ihr. Königlichen Majeſtät um willen dieſelbe eine Zeitlang Dero Länder inne gehabt/ beſeſſen und genoſſen / machen könnten oder möchten / ſondern laſſen auch deßwegen diejenige Proceſſe wieder das Fürſtliche Hauß Plön / ſo ſie am Kayſerl. Reichs-Hoff-Rath erhoben / ſchwinden und fallen.

5. So viel die Unionen / Pacta Familiæ, und andere biß zu Anno 1675. auffgerichtete Verträge / wie auch die Communionem angehet / bleibet es bey dem biß dahin üblichen Herkommen / und dem buchſtäblichen Einhalt deß Weſtphäliſchen/Nordiſchen / und Fontainebleauiſchen Friedens / auch bleiben alle rückſtändige Cammer-Intraden/Contributionen Königlicher Seiten allerdings unexigiret.

6. Die übrige Gravamina werden ad amicabilem Compoſitionem, in Entſtehung deren/ ad viam juris verwieſen / und ſoll kein Theil wieder obiges alles via facti, ichtwas unternehmen.

7. Die Ratificationes über dieſen Vergleich ſollen innerhalb 14. Tagen à dato der Unterſchrifft allhier in Altona ausgewechſelt / und alſobald darauff/ und längſtens innerhalb 8. Tage darnach ohnfehlbahr würcklich bewerckſtelliget werden.

Zu wahrer Urkund deſſen ſeynd zwey gleichlautende Exemplaria ausgefertiget/ unterſchrieben und beſiegelt/auch beyden Theilen behändiget worden. Geſchehen zu Altona den 20/30) Junii 1689.

CI. Ver-

CI.

Verſicherungs-Document an den Hertzog von Hollſtein Gottorff / wegen Abtretung der Pfand-Inſul und Aembter/ von den Churfürſtl. Sächſiſchen und Brandenburgiſchen Abgeſandten ausgefertiget und extradiret / Anno 1689.

Zu wiſſen/ demnach bey vorgehabtem Schluß hieſiger langwieriger Tractaten wiſchen Dero zu Dännemarck und Norwegen Königl. Maj. und des Herrn Hertzogs zu Holſtein-Gottorff Fürſtl. Durchl. es wegen geuchter wieder Einräumung der hiebevor verſchriebenen Pfand-Inſul und Aembter Femmern / Tremsbüttel und Steinhorſt/an Seiten der Königl. Däniſchen Miniſtrorum ſolche Difficultäten gegeben / daß ſie aus Mangel bedürffiger Inſtruction den Tractat zu ſigniren angeſtanden/die Fürſtliche Hollſteiniſche Gottorffiſche Miniſtri aber von der total-Reſtitution nicht abſtehen/ noch den projectirten Receß anders unterzeichnen wollen / als daß ihres gnädigſten Herrn Durchl. auch wegen obgedachter Inſul und Aemter völlig verſichert/daß zu facilitirung dieſes hoch-importanten Wercks / Nameus unſerer gnädigſten Herren / der Churfürſten zu Sachſen und Brandenburg Churfürſtliche Durchl. Durchl. benebenſt übrigen zu dieſen Tractaten bevollmächtigten Miniſtris über uns genommen und verſprochen / in ſolche Wege es zu richten und zu verſchaffen/daß Ihro Fürſtl. Durchl. dem Herrn Hertzogen zu Hollſtein-Gottorff / obgedachte Inſul und Aemter Femmern / Tremsbüttel und Steinhorſt/nach dem Verlauff der Executions-Zeit mit und neben dero andern Landen zugleich ohne einige Beſchwerde und Entgeld / Schuld- und Handfrey/ totaliter reſtituirt und eingeräumet werden ſollen/ maſſen hochgedachte Ihre Churfürſtl. Durchl. Durchl. nebſt Ihro Kaiſerl. Majeſtät auch dero zu Groß-Britannien Königl. Maj. und die hochmögende Herren General Staaten der vereinigten Niederlanden dabey zu höchſtgedachter Ihro Fürſtl. Durchl. völligen Reſtitution nachdrücklich concurriren / und zulängliche Mittel / ſelbige würcklich und dergeſtalt / daß des Herrn Hertzogen Durchl. zum völlig-ruhigen Beſitz u. Genuß der beſagten Inſuln und Pfand-Ambter/ wann auch gleich des Printzens Conſens intra terminum nicht erfolgen ſolte/ gelangen/ und ſelbigen ebenfals propria autoritate alsdann ergreiffen mögen/zur Hand nehmen / auch davon nicht ehender/ biß ſolches würcklich beſchaffet/und/ dafern ſolches intra terminum nicht zu Werck gerichtet werden könte/ des Herrn Hertzogen Durchl. wegen ſothanen Verzugs indemniſiret worden/ deſiſtiren noch ablaſſen werden / wie dann Ihro Churfürſtl. Durchl. Durchl. mit obbenannten Puiſſances endlich vor dieſe Forderung ſtehen / und des Printzen Georgen Hoheit zu vergnügen über ſich nehmen / damit ſolchergeſtalt die von des Herrn Hertzogen Durchl. an Ihre Königliche Majeſtät und des Printzen Georgens/Hoheit gegebene Obligationes nach der Zahl extradiret und gäntzlich caſſiret und auffgehoben ſeyn und bleiben mögen. Signat. Altona den 20. [30] Junii 1689.

CII.

Revers, welchen die Holländiſche Geſandſchafft bey den Altonaiſchen Tractaten an das Hochfürſtl. Hauß Hollſtein-Gottorff / Anno 1689 ausgeſtellet.

Zu wiſſen. Demnach bey vorgehabten Schluß hieſiger langwierigen Tractaten zwiſchen Dero zu Dennemarck-Norwegen ꝛc. Königl. Majeſtät undt des Herrn Hertzogen von Hollſtein Gottorff Fürſtl. Durchl. es wegen geſuchter Wiedereinräumung der hiebevor beſchrienen Pfand-Inſul und Aembter/ Fehmern / Trembsbüttel und Steinhorſt an Seiten der Königl. Däniſchen Miniſtrorum ſolche difficultät gegeben/ daß ſie aus Mangel bedürfftiger inſtruction den Tractat zu ſignieren angeſtanden/die Fürſtl. Hollſtein-Gottorffiſche Miniſtri aber von der totalen Reſtitution nicht abſtehen/ noch den projectirten Receß anders unterzeichnen wollen/als daß ihres gnädigſten Herrn Durchl. auf obgedachte Inſul und Aembter völlig verſichert / daß zu facilitirung dieſes hoch-importanten Wercks / nahmens Ihrer Königl. Majeſtät zu Groß-Britannien und der Hochmögenden Herren General-Staaten der vereinigten Niederlanden / nebenſt übrigen zu dieſen Tractaten bevollmächtigten Miniſtris über mich genommen und verſprochen in ſolche Wege es zu richten und zu verſchaffen / daß Ihro Fürſtl. Durchl. dem Hertzogen zu Hollſtein-Gottorff obgedachte Inſul und Aembter Fehmern / Trembsbüttel und Steinhorſt / nach dem Verlauff der Executions-Zeit mit und neben dero andern Landen zugleich / ohne einige dero Beſchwerde und

Entgelt, Schuld und Pfandt-frey/ totaliter restituiret und eingeräumet werden sollen: massen höchstged. Ihr. Königl. Maj. und auch ermelte Herrn General-Staaten nebst Ihr. Kayserlichen Maj. und beyde Herren Commediatores Churfürstl. Churf. Durchl. Durchl. dabey zu höchstgedachter Ihr. Fürstl. Durchl. Durchl. völligen Restitution nachdrücklich concurriren/ und zulängliche Mittel selbige würcklich und dergestalt/ daß des Herrn Hertzogen Durchl. zu völligen ruhigen Besitz und Genuß der besagten Insul und Pfanndt-Aembter/ wann auch gleich des Printzen Georgen zu Dennemarck Hochheiten Consens intra terminum nicht erfolgen solte/ gelangen/ und selbige ebenfalls propria autoritate alsdann ergreiffen mögen/ zur Hand nehmen/ auch davon nicht ehender biß solches würcklich beschaffet/ und dafern solches intra terminum nicht zu Wercke gerichtet werden könte/ des Herrn Hertzogen Durchl. wegen sothanen Verzug indemnisiret werden/ desistiren noch ablassen werden: Wie dann Ihro Königliche Majestät und Ihro Hochm. nebst obgenannten Puissancen endlich vor diese Forderung stehen/ und des Printzen Georgen Hochheit gegebene obligationes nach der Zahlung extradiret und gäntzlich cassiret und aufgehoben seyn und bleiben mögen. Altona den 20. (30) Jun. 1689.

CIII.

Ratification des Altonaischen Vertrags/ an Seiten Ihro Königl. Hoheit/ Printz Georgens von Dännemarck/ de Anno 1689.

SOn Altesse Royale, Monseigneur le Prince George de Dannemarc, a eu communication du contenu du troisieme article du Traitté d'Altona, par lequel la Mediation se charge de fournir les moyens, pour contenter S. A. R. de la somme capitale, pour laquelle l'Isle de Fehmern, & les deux Baillages de Tremsbüttel & de Steinhorst, ont été mis en hypotheque; au rembours, de la quelle somme, Sa Majestè, Le Roy de Dannemarc, ne doit pas être obligé de contribuer aucune chose. La Mediation promettant de procurer le consentement de S. A. R. afinque ladite Isle, avec les deux Baillages, soyent restitués, de la dite maniere, à S. A. Monseigneur le Duc de Holstein-Gottorf, degagés de toute pretension, debte ou hypotheque, que S. A. R. y pourroit, avoir. S. A. R. fortement persvadeé, qv'il est de la derniere importance au publiq, dans la presente conjoncture, que par l'entiere execution du Traittè d'Altona, la paix soit Affermie dans le Nord, approuvé tout ce qui a êtè stipulé, dans le dit troisieme Article, pour ce que la regarde; & qvoyqv' Elle auroit eu raison, de ne, se defaire pas de ses hypotheqves, avant qve la Mediation Luy ait fait avoir la satisfaction promise, si est ce que pour faciliter une affaire de si grande consequence, Elle se repose entierement sur la parole de la Mediation; & à la requisition de S. M. Le Roy d' Angleterre, Elle a consenti, comme, en vertu de ces presentes, Elle consent, qve Monseigneur le Duc de Holstein Gottorf rentre d'abord dans la possession de l'Isle de Fehmern, & de deux Baillages de Tremsbüttel & Steinhorst, qv' Elle luy rend libres de toute sorte d'engagement, de debte, ou de hypotheque, l' acquittant de trois cents mille ecus, pour lesqvels les dites terres sont engagées. En foy de qvoy S. A. R. a bien voulu signer cecy de Sa Main, & de son seau. Fait à Hamtoncourt le 9. de Juillet 1689.

(L. S.)

George.

CIV.

Des Kayſers Leopoldi Guarantie über den zwiſchen dem König in Dännemarck und Hertzogen zu Hollſtein-Gottorff errichteten Altonaiſchen Tractat, de Anno 1689.

WIr Leopold von GOttes Gnaden/ Erwehlter Römischer Käyser/ zu allen Zeiten Mehrer des Reichs &c. &c. bekennen mit diesem Brieff und thun kund allermänniglichen; Demnach wir/ so wohl aus eigener Kayserl. Sorgfalt/ als auf gebührendes Ansuchen Churfürsten/ Fürsten und Stände des Reichs uns von Anfang her/ mit unermüdetem Fleiß angelegen seyn lassen/ damit die vor einigen Jahren zwischen dem (Tit.) König in Dennemarck/ und dem (Tit.) Hertzog zu Hollstein-Gottorff entstandene schwere Mißhelligkeiten in der Güte verglichen und beygelegt werden möchten/ zu dem Ende auch uns/ auf belieben hochgedachten Königs in Dennemarck/ und des Hertzogen zu Hollstein-Gottorff Lbd. Lbd. mit Zuziehung der beyden Chur-Fürsten zu Sachsen und Brandenburg Lbd. Lbd. der Mediation unterzogen/ und es endlich/ durch göttliche Gnade und Beystand/ auch kräfftige Mitwürckung/

ckung/ nicht allein ietztgedachter beyder Churfürsten Lbd. Lbd. sondern auch anderer des allgemeinen Ruhestandes liebenden Königen/ Fürsten und Potentien/ dahin gebracht/ daß zwischen beyder Theilen gevollmächtigten Ministris, unterm 20. (30) Jun. nechsthin zu Altona, ein gewisser Tractat verglichen/ geschlossen/ unterschrieben/ und nachgehends von beyderseits Principalen ratificirt worden. Und wir nun umb Uebernehmung der Gvarantie, zu mehrerer Befestigung sothanen Vergleichs/ und der darob dependirenden innerlichen Ruhe und Sicherheit/ belanget worden/ auch uns erinnern/ welchergestalt wir uns vor Schliessung der Tractaten gegen beyde Theile anerbiethig gemacht/ daß wir demnach die Præstirung sothaner Gvarantie über ietztgemeldten Tractat übernommen/ übernehmen auch dieselbe hiemit also und dergestalt/ daß wir obberührten Vergleich/ in allen seinen Puncten/ Clausuln/ Inhalt Mein- und Begreiffung/ kräfftiglich gvarantiren/ und handhaben/ und darwider nichts geschehen lassen/ sondern da von einem oder andern/ wider Vermuthen/ dargegen/ oder gegen diejenige/ welche denselben befördern geholffen/ deswegen über kurtz oder lang/ etwas vorgenommen werden wolte/ wir alsdann dem parti læsæ, gegen dem Ubertreter/ und Turbatorem nachdrücklich und mit Macht assistiren und beyspringen/ auch sonsten nichts unterlassen wollen/ was zu beständiger Beybehaltung sothanen Vergleichs/ und des dadurch in Norden stabilirten Ruhestands/ gedeyen kan; der ungezweiffelten Zuversicht/ daß auch die übrige/ so bey diesen Tractaten/ durch ihre Vermittelung und Officia concurrirt/ und dabey interessirt seyn/ auf solchen unverhoffenden Fall ein gleichmäßiges zu præstiren/ und uns darunter die hülffliche Hand biethen werden. Urkund dessen/ von uns eigenhändig unterschriebenen/ u. mit Unserm Kayserl. Secret-Insiegel betruckten Brieffs: So geschehen zu Augspurg/ den 26. Octobr. 1689.

LEOPOLD.

Vt Sebastian Wunibaldt Erb-Truchses, Graff zu Zeil.

Ad Mandatum S. C. Maj.

C. F. Consbruck.

CV.

Statuta des Elephanten-Ordens/ wie solche von König Christiano V. in Dännemarck erneuert und vermehret worden/ de Anno 1693.

NOs CHRISTIANUS Qvintus Dei Gratiâ, REX Daniæ, Norvegiæ, Vandalorum Gothorumque; DUX Slesvici, Holsatiæ, Stormariæ ac Dithmarsiæ; COMES in Oldenburg & Delmenhorst; Palam testamur, & universis ac singulis notum facimus, *Quod, quemadmodum* veteres providâ semper meditatione considerantes, quâ ratione compensari possent eorum merita, qui virtutem animique fortitudinem notabiliter præ aliis exererent; varios honoris gradus constituerunt, ut per eos unusquisque pro meritis ad gloriam ascenderet; Quos inter primus jure collocatur Equestris Ordo, quò virtutum exempla singulis manifestè ante oculos ponuntur, externoque illô signô clarè satis docetur, ei, qui tali modo dignus judicatus est, ut in Potentum Principum coronatorumque capitum familiaritatem admittatur; istum honorem propter ingentia glorioſaque merita contigisse: Quin & alii eô ipsô magis stimulantur, ut tantorum virorum vestigiis insistant visôque præ oculis præmiô, tantô majori ardore in curriculo versentur, quantò certius, tactâ meta, brabeum sibi polliceri queant. Accedit, quod Principes coronisque fulgentia capita per hunc interpretem ad concordem fiduciam ac sinceram amicitiam mutuò inter sese obligentur. *Ita & prisci Danorum Reges* hæc omnia prudentissimè perpendentes *ante immensum tempus* Nobilissimum *Ordinem Equestrem Elephantinum* in eundem finem instituerunt, quem, Reges & Principes singulos summô in honore ac veneratione semper habuisse constat.

Nobis itaque præcipuam gerentibus curam, ut prædicto ordini non solum consveta, quam semper obtinuit, reverentia servetur, sed & major indies accrescat dignitas; clementissimè placuit, memorati Ordinis Legum & statutorum longô temporis intervallô per varios Reges varie immutatorum curam susscipere; quæ summâ diligentiâ jussu nostrô revisa, exclusis omnibus cum his temporibus nostraque purâ & integrâ *Religione Evangelicâ* minus convenientibus, prout sequitur, renovare, immutare & adaugere visum est.

1.

Nos solum nostrosque in soliô Regali Hæreditarios Successores, *Daniæ & Norvegiæ Reges Supremos* Nobilissimi hujus *Ordinis Dominos* esse, fore & nuncupari volumus.

2.

Nobilissimi hujus Ordinis *Equites triginta* numero sunto, præter Ordinis Dominum ejusque Filios, qui prædictô numerô non in-

cludantur, utpote Nobiliſſimi hujus Ordinis *nati Equites*.

3.

Nemini Nobiliſſimum hunc ordinem ingredi liceat, qui trigeſimum ætatis annum ſupergreſſus non fuerit, exceptis Ordinis Domini *Conſanguineis Filiisque naturalibus*, qui, completis viginti annis, admitti poſſunt.

4.

Nobiliſſimi hujus Ordinis ſocios dextro latere quotidie geſtare volumus *Elephantem* puro conſtantem aurô, alboque pictum encauſto, qui dorſo *caſtellum*, collo *Æthiopem* ſagittam manu tenentem, ſedentemque ad radicem Caſtelli, atque latere *crucem* adamantinam feret. Elephantem ſuſtinebit *faſcia* ſerica coloris cœrulei ex ſiniſtro dependens humero. Tunicæ autem ſiniſtrum, qua pectus tegit, *ſtella* ornabit argentea acu picta, octo conſtans radiis, in cujus medio erit crux argentea acu picta, rubro villoſi ſerici plano innitens, ſicut ſequentes figuræ oſtendunt.

(Locus Figuræ.)

5.

Congregationis feſto Equites ſolennem habitum induti *torquem* aureum geſtare debent, qui collari Togæ ſuperimpoſitus geſtantis collum vinciet, conſtabitque ex Elephantis & Caſtellis aureis. Singuli Elephantes ſtragulum ferent, cœruleo pictum encauſto aureisque circumdatum ſegmentis cui ex auro inducetur D. Latinum, vocem (*) (*Dacia*) denotans. Bini Elephantes, proboſcides ſibi invicem obvertentes. Caſtello uno concatenabuntur, binisque Elephantorum caudis mutuo ſibi oppoſitis itidem Caſtellum unum internectetur, forma, quæ *hic depicta* (**) conſpicitur; Et, cum prædictum torquem geſtant, inſigne hujus Ordinis de duorum Elephantorum proboſcidibus parvulâ catena annexum in medio pectoris pendebit, eruntque Elephanti ac Caſtella ea magnitudine, quæ in medio circuli repræſentatur.

6.

Ordinis Domino hujusmodi eſt Habitus:

Thorax braccæque ſuccinctæ ex albo panno, cui argentum intextum eſt, cum tæniis aureis futuras celantibus. Tibialia ex ſerico Margaritarum imitantia colorem, cum periſcelidibus aureis acu pictis.

Pileus Romanus villoſo ſerico nigri coloris velatus, ac plumis albis criſtaque nigra inſignis. Toga è villoſo ſerico coccinei coloris, denſoque ac ſplendenti ſerico albi coloris & perforato ſuffulta, cui longum erit ſyrma, amplum circa humeros collare, limbuſque oras ejusdem ſummas atque imas circumquaque ambiens; omnia è prædicto albo & perforato ſerico. *Stella*, cujus mentio articulo 4. facta eſt, duplo major hic erit illa, quam tunica præfert, ſiniſtræque togæ parti annectetur; Anterius de pectore binæ verſus terram propendent chordæ ex auro contextæ, in faſciculum utrinque deſinentes; Omnia ea forma, qua inferius expreſſæ conſpiciuntur.

Conſimilis eſt huic Equitum reliquorum omnium habitus, excepto quod

1. Thorax braccæque Eorum ex albo ſerico aureis floribus diſtincto confectæ ſint.

2. Pileus plumis albis rubriſque cum niveâ criſta ornetur.

3. Binæ illæ de anteriori togæ parte ſupernè dependentes chordæ cum faſciculis ſuis ex auro coccineique coloris ſerico ſint contextæ.

4. Soli Principes longiori ſyrmate, Equites reliqui omnes breviſſimo utuntur.

(Locus Figuræ.)

7.

Ordinis Socii ſub inſignibus ſuis gentilitiis Ordinis teſſeram, nempe Elephantem de torq; Ordinis cœruleave ejusdem faſcia pendulum, modo infra picto, quamdiu vivunt, præferre tenentur. ut omnibus palam fiat, illos Ordinis hujus Socios eſſe.

(Locus Fig.)

8.

Unusquisque, qui in Nobiliſſimum hunce Ordinem admittitur, pro Ordinis Domini, Daniæ & Norvegiæ Regis, juribus Majeſtatis, gloria & Regnis propugnet, verbi Dei Miniſtros veramque Evangelicam Religionem defendat, pauperes, viduas & orphanos protegat, Dei gloriam Nobiliſimique hujus Ordinis dignitatem ſummo conamine promoveat, omniaque & ſingula horum Ordinis Statutorum verba, clauſulas & puncta obſervet.

9.

Unicuique Ordinis Socio in Ordinem recens recepto *Diploma*, quale hujus Nobiliſſimi Ordinis Equitibus dari ſolet, Latina confectum lingua, Ordinisque Domini manu & Sigillo Ordinis munitum tradi volumus, unde, quo tempore Ordini ſit inſcriptus, conſtare poſſit.

10.

Volumus etiam Nobiliſſimum hunc Ordinem *Sigillum* habere peculiare, cujus unum latus præferet Ordinis Domini, Daniæ & Norvegiæ Regis, Inſignia, quæ faſcia illa Equeſtris,

(*) *Dacia* olim medii ævi ſcriptoribus pro Dania.
(**) Locus Figuræ.

ſtris, eique ſuperimpoſitus Ordinis Torques circumcingent infra Inſignia de prædicta faſcia pendebit Elephas ſuo inſtructus apparatu. Alterum verò Sigilli latus Elephantem repræſentabit, prout articulo quarto deſcribitur, expreſſum campoque inſiſtentem viridi. Supra Caſtellum extabit Ordinis Symbolum, videlicet, MAGNANIMI PRETIUM, inque circuitu ad exteriorem Sigilli oram hæc verba: *Magnum* Sigillum Nobiliſſimi Ordinis Elephantini, ſicut in ſequenti videri eſt figura.

(Loc. Fig.)

Hoc ipſum Sigillum rubræ ceræ impreſſum pixidi includetur eburneæ circularis formæ, ac tæniæ ex auro coccineique coloris ſerico contextæ alligabitur.

11.

Nobiliſſimi hujus Ordinis ſocietati poſthac tantum inſcribentur Reges & Principes Extranei *Evangelicam Religionem profitentes*, Domini intimi Conſiliarii, ſummi Miniſtri, præcipui militiæ Præfecti, Ordinisque Dannebrogici Equites, proviſo tamen, quòd ſint Religionis Evangelicæ, atque in Ordinis Domini commodum bellicis rebus, aliove modo virtutem ſuam & fidelitatem adeo declaraverint, ut univerſus mundus & Ordinis Dominus judicet, illos dignos eſſe, qui in eminentiſſimi hujus Ordinis ſocietatem admittantur.

12.

Ordinis Dominus, comperto locum aliquem in Ordinis ſocietate vacare, proximos Ordinis ſocios convocabit, ut loco & tempore definitis compareant, ac de alicujus perſona deliberent, qui dignus ſit, *vacantem* in Ordine *locum* occupare.

13.

Dicti Ordinis ſocii virum proponent, quem virtute ſua in Nobiliſſimi hujus Ordinis ſocietate locum meruiſſe ſincera mente judicent, nec de ullo, niſi tam benè merito, amicitia vel cognatione inducti conſilium dabunt. Et in hunc finem *aliquot* virorum *nomina* chartæ inſcribant, eaque ſub manibus ſuis & Sigillis Ordinis Domino præſentent, ut ex propoſitis aliis ve ex proprio arbitrio aliquem *eligat*.

14.

Nemo in Nobiliſſimum hunc Ordinem recipietur, qui Ordinis Dannebrogici Eques antea non fuerit creatus; Si contingat, ut Ordini huic nominatim deſtinetur, qui illius antehac nondum fuit particeps, absque ulla ſolenni ceremonia eundem ſuſcipiet octo ante dies, quàm Elephantinum adipiſcatur; Cum autem in hunc admittitur, Ordinis Dannebrogici Inſigne deponere, illudque Ordinis Secretario, Apocha ejus mutuo recepta, tradere tenetur.

15.

Quando ſolenni cum Ceremonia aliquis Eques creari debet, uxta Ceremonialem hujus Ordinis ritum agere conveniet.

16.

Omnis in Nobiliſſimum hunc Ordinem receptus ab Ordinis Domino, cum ad eum ſcribit, Domini titulo compellabitur.

17.

Omnis Ordinis Domini ſubditus in Nobiliſſimi hujus Ordinis ſocietatem receptus quemvis alium Ordinem, ſi fortè quem habuerit, deponere atque hunc ſolum geſtare tenetur.

18.

Quicunque in Nobiliſſimi hujus Ordinis ſocietatem poſthac intromittetur, nullum alium inpoſterum ſuſcipere, aut præ ſe ferre Ordinem tenebitur, ſi Ordinis Dominus hac in re non conſentiat; Qui autem ab Ordinis Domino conſenſum hunc ac licentiam impetravit, dum in terris regionibusque Ordinis Domino ſubjectis moratur, alios illos Ordines ab alio quocunque Ordinum Domino in ſe collatos deponere & hunc ſolum modo geſtare tenetur.

19.

Unusquisque in Nobiliſſimum hunc Ordinem receptus ab Ordinis Secretario accipiet Ordinis legum apographum fideliter cum originali collatum Ordinisque Sigillo, & Ordinis Secretarii ſubſcriptione roboratum.

20.

Is, qui ab Ordinis Domino Eques conſtitutus eſt, Secretario Ordinis Inſignia ſua gentilitia vivis ſuis coloribus depicta, ut & Symbolum ſuum, tradet, quæ omnia in ænea præſcriptæ magnitudinis & in formam clypei fabricata lamina deinceps depingentur, atque *in ſacello Ordinis*, *quod Fridericoburgi eſt*, ſupra ſedem Equitis in ipſius honorem ſuſpendentur.

21.

Unicuique Equitum in ſacello Fridericoburgenſi certa aſſignetur ſedes; Ordinis Domini ſedes in medio erit, & ab utroque latere reliquorum Equitum ſedes, quibus feſto congregationis inſidere debent.

22.

Ut autem inter Ordinis ſocios nulla de *præcedentia* oriri poſſit controverſia, unusquisque Ordinis ſocius in omnibus *Ordinis* conventibus eo *Ordine* ſedeat & procedat, quo *Ordinis* ſocietati inſertus eſt; Et ſi plu-

res eodem die Ordine fuerint inveſtiti, ille ſemper ſuperiorem obtineat locum, qui ab Ordinis Domino Inſigne Ordinis primus acceperit; hoc tamen habito diſcrimine, quod Electores inter ſe, Principes inter ſe, & alii Equites inter ſe hoc ita obſervent; & quod Electores & poſt eos principes omnes ſuperiora præ omnibus aliis Equitibus loca obtineant.

23.

Congregationis Feſtum Friderico burgi quotannis celebretur *tertio Pentecoſtes*, omnesque Ordinis Elephantini Equites, quotquot adſunt, hoc die habitum Equeſtrem induti à deſtinato conclavi ad ſacellum Ordinis, eo, qui inferius explicabitur, Ordine procedant, ſedes ſuas occupent, ſacra antemeridiana audiant, his finitis, in idem conclave ſeſe conferant, ibique maneant, donec ad menſam accerſantur, ubi integro Equeſtri habitu veſtiti aſſidere debent. Eodem etiam die Dominus Ordinis integrum ſuum habitum Equeſtrem indutus cum Ordinis ſociis diſcumbet. Præterea omnes, qui adſunt, Equites tribus annuatim diebus, nempe tertio Natalis Chriſti, tertio Paſchatos, & Natali Ordinis Domini die Torquem Ordinis cum Elephanto inde pendulo loco faſciæ cæruleæ, ſolitas induti veſtes geſtare debent.

24.

Sacram concionem, resque coram Altari divinas eodem die peragat Ordinis Domini confeſſionarius, quibus omnibus finitis, unus Ordinis ſociorum, vel Ordinis Dannebrogici Equitum, in Ordinis Domini gloriam & Ordinis laudem Orationem intra templum habeat.

25.

Proceſſus à conſtituto conclavi ad ſacellum, & iterum à ſacello ad prædictum conclave faciendus, hoc Ordine fiat: Primo bini Ordinis Præcones habitum ipſis aſſignatum induti procedant; his proximi Ceremoniarum Magiſter & Ordinis Secretarius progrediantur eo veſtiti amictu, qui Art. 40. deſcribitur. Sequantur Ordinis Dannebrogici Equites veſtimentis ſolitis cum torque Ordinis induti & duo ſimul incedentes; impari autem ſi fuerint numero, tres primo Ordine; Poſt hos Ordinis hujus ſocii duo ſimul procedant eo Ordine, quem Art. 22. exhibet; hos excipiant Ordinis Domini juniores natu filii, duo ſimul, ſi tot adſint, ſolus autem, ſi unicus modo exſtet; hinc Ordinis Domini primogenitus filius ſolus progrediatur, omnesque recenſiti habitum 6. Art. definitum geſtent. Deinde regis ſupremus Aulæ Mareſchallus baculum officii manu præferens incedit, Pileum ipſius rubræ & flavæ jacentes plumæ triplici ſerie condecorent; & abſente ſupremo Aulæ Mareſchallo, vicem ejus ſupremus cubicularius impleat. Ultimo à quatuor cubiculi præfectis Rubrum Umbraculum e villoſo ſerico factum geſtatur, ſub quo Ordinis Dominus ſolus ingreditur, veſtitus, prout in 6. habetur Art:, Syrma togæ ipſius à ſeniori in officio Cubiculi Præfecto tunc præſente ſublevatur; utrumque Umbraculi latus muniunt quatuor Ordinis Dannebrogici Equites ab Ordinis Domino ad hoc deſtinati, qui prædictis quatuor Cubiculi Præfectis adjumento eſſe debent; hos omnes ſatellites Regii cingunt, & poſt Ordinis Dominum ſequuntur omnes, quos ſequi vult, ſupremi Miniſtri, nullo certo Ordine obſervato.

26.

Sacris congregationis feſto in ſacello finitis, Ordinisque ſociis in deſtinato congregatis Conclavi, Secretarius Domino Ordinis referat, ſi quis Ordinis ſociorum contra haſce leges & ſtatuta aliquid deliquerit, & is, qui accuſatur, ſi præſens ſit, mox pro ſe reſpondeat, ſi vero abſit, certus illi dicatur dies, quo Ordinis Dominus coram ſociis Ordinis, illum pro meritis judicabit.

27.

Non licet Elephantem torquemve, quibus Ordinis Dominus aliquem inveſtivit, mutare, vendere, abalienare, commodare, oppignorare, in debiti ſolutionem alicui tradere, aut dono dare, quocunque demum prætextu id fiat, ſive ob inopiam, ſive alias ob cauſas; ſed ab Equite, quamdiu vivat, diligenter aſſervari debet.

28.

Nulli Ordinis Domini ſubdito in Nobiliſſimi hujus Ordinis ſocietatem elevato licet citra Ordinis Domini conceſſionem ſub extraneo quoquam Principe militare, vel longinqua ſuſcipere itinera. Permiſſionem autem ab Ordinis Domino humillimè flagitans repulſam non feret, niſi illius miniſterio ipſe Ordinis Dominus indigeat. Extraneis vero in Nobiliſſimum hunc Ordinem receptis, qui Ordinis Domini imperio non ſubſunt, ubicunque velint, niſi contra ipſum Ordinis Dominum, exceptis tamen caſibus Articulo ſequenti recenſendis, caſtra ſequi licitum eſto.

29.

Si Ordinis Dominum extraneo Principi, cujus unus pluresve ſubditi ex Ordinis ſociis ſunt, bellum inferre contingat, tali Equiti Equitibusve citra ullam honoris & fidei jacturam dedecoriſve famam, quaſi contra Ordinis

dinis Dominum aut Nobiliſſimi hujus Ordinis leges & ſtatuta aliquid deliquiſſent, Dominum ſuum patriamque *defendere* licet. Si vero ejusmodi Equitis aut Equitum Domino Ordinis Domino *bellum inferat*, ab hujusmodi expeditione ſuperſedere debent, niſi a ſuo Domino ad eam ſubeundam cogantur. Tali enim incidente caſu, illius copiis ineſſe licet, ea tamen conditione, quòd eorum *Dominus in propria perſonâ* caſtra ſequatur, ipſique Ordinis Domino ſub manibus ſuis & Sigillis maturè id *denuntient*.

30.

Si unus, pluresve Equites duorum extraneorum Principum inter ſeſe bella gerentium ſervitio detineantur, unusque eorum vel plures in hoſtium poteſtatem perveniant, tum ille illive Equites, qui factioni Ordinis ſocium comprehendenti interſunt, omnem curam adhibere debent, ut libertati reſtituatur.

31.

Si inter duos Equites diſcordiam vel litem aliquam horum tantum perſonas concernentem oriri contingat; Ordinis ſocii, quibus controverſia innotuit, Ordinis Dominum hujus rei certiorem mox facere debent, ut partibus contrariis privata vindicta interdicat, atque coram præſentibus Ordinis ſociis, utriusque rationibus auditis, inter eas decernat, cujus judicio acquieſcere tenentur.

32.

Nec ulli Ordinis ſocio cum alio Ordinis ſocio duello congredi licet, ſed injuriam paſſus coram Ordinis Domino conqueratur, ut illo judice, ſatisfactionem reporter.

33.

Nulli Ordinis ſocio abſque Ordinis Inſigni publice verſari licet, ſub viginti ducatorum auri, pauperibus *Hillerodii prope Friderico burgum* ſolvendorum mulcta; Si vero Ordinis Inſigne penitus deponat, ut integro anno illud non geſtaſſe conſtet, ab Ordinis ſocietate rejiciatur, utpote qui Nobiliſſimo hoc ordine ulterius includi ſemetipſum indignum fecit.

34.

Nemo honore, vita, vel totis rebus ſuis *condemnatus, etiamſi poſt condemnationem pœna illi remittatur*, in Nobiliſſimum hunc Ordinem admittetur, nec qui citra evidentem vim ſummamque neceſſitatem in aliquo conflictu fugiens cohortem ſuam & *ſtationem deſeruit*, nec qui ob aliquod infame ſcelus diffamatus eſt. Quod ſi quem commiſiſſe, aut *ab Evangelica Religione* ad alienam tranſiiſſe probetur, continuo ex Ordine rejiciatur.

35.

Si quis inter Ordinis ſocios alicujus criminis ab Ordinis Domino reus judicetur, damnatusq; ab Ordine excludatur; tunc Secretarius Inſigne Ordinis à Criminoſo, ſi ſubditus eſt, & de ipſo præſenti ſententia dicta eſt, mox exigere debet, citra omnem contradictionem ab illo ſibi tradendum, eumque inſuper Ordinis Domini nomine prohibere memoratum Inſigne poſt hæc geſtare. Si vero reus Ordinis Domini ſubditus & abſens in jus vocetur, aut, ſi extranei Domini ſubditus ſit, tunc illi per patentes literas Ordinis Sigillo & Secretarii manu munitas criminis, cujus accuſatur, ſumma, poſthæc ſententia judicis, ut & interdictum de geſtando Ordinis Inſigni, denique mandatum de illo Ordinis Secretario remittendo ſignificetur; his ſi parere noluerit, Ordinis Dominus convenientia inveniet remedia, quibus ad obtemperandum cogi poſſit.

36.

Ordinis ſocio aliquo ex Ordine rejecto, inſignia illius à loco ſuo removeantur, dieſque & annus, quo rejectus eſt, Matriculæ Equitum, ut & cauſa diminutionis Protocollo Ordinis inſcribantur.

37.

Mortuo aliquo Ordinis ſocio, Inſignia illius ſimiliter à ſede ejus auferri debent & deſtinato loco deinde ſuſpendi.

38.

Ordinis ſocio aliquo decedente, hæredes illius intra trium menſium decurſum Ordinis Secretarium de morte ejus certiorem facere, ſimulque ipſi Inſigne & ſtatuta Ordinis, nec non torquem, ſi eundem ab Ordinis Domino Eques prædictus acceperat, remittere debent, recepta ejus apocha, qua inpoſterum legitimè ſe tueri poterunt. Si fortè contingat, ut inſigne Ordinis deſideretur, aliud huic par reſtituere tenentur; ſin vero in bello aliove infortunato caſu Eques obierit, unàque cum eo Inſigne Ordinis ablatum fuerit, omni ejus ulteriori reſtitutione liberati ſunto.

39.

Mortuo aliquo Equite, Inſigne Ordinis rubrum ſuper pulvillum è ſerico villoſo factum, arcæ funereæ, dum in ædibus detinetur, imponi, poſteaque in exſequiis (ſi publicis ceremoniis peragantur) per unum ad id deſtinatum Mareſchallum ante funus in demortui gloriam ferri debet; Mareſchallum iſtum proximè ſequantur Ordinis Miniſtri atq; poſt hos Ordinis ſocii, quotquot adſunt; ipſorum autem Equitum corpora talibus ceremoniis ſepelire licet, quales demortuorum honori juſtos cognati arbitrantur ſuperſtites.

40. Unum

40.

Unum eſſe volumus ceremoniarum Magiſtrum, & unum Secretarium Ordinis; quibus Miniſteriis non adhibendi ſunt alii, quam qui Inſignibus gentilitiis dotati ſunt. Quando autem officia hæc ingrediuntur, iis ab Ordinis Domino confertur ſignum Ordinis, quod, dum Ordinis Miniſtri ſunt, ab alba faſcia rubris oris circumdata unique ex globulorum tunicæ foraminibus alligata in medio pectoris pendulum quotidie geſtabunt; in omni præterea Ordinis congregatione Equeſtrem Ordinis Dannebrogici habitum, cum pileo triplici plumarum albarum ſerie ornato induti ſunto.

41.

Ceremoniarum Magiſtri officium erit, quando publica quis ceremonia Eques creatur, ut & Anniverſario congregationis feſto, curam gerere, ut debitis in locis omnia rite præparata ſint. Quem in finem, juſtum horum ſtatutorum, nec non ceremonialis hujuſce Ordinis Ritus Apographum Ordinis Sigillo & Secretarii ſubſcriptione roboratum illi communicabitur.

42.

Secretarii Ordinis officium erit, patentes literas, quæ ab Ordinis Domino Equiti donantur, expedire & in margine ſubſignare; præterea equeſtrem habebit Matriculam, cui Equitis uniuſcujusque nomen, titulum, & tempus, quo in Ordinem receptus eſt, inſcribere, deinde inſignia illius gentilitia viviis ſuis coloribus depicta cum ſymbolo adjuncto, nec non prædictas Literas patentes inſerere debet. Et, cum è vita Eqvitum aliquis excedit, aut Ordine privatur, hoc itidem in Matricula annotabit.

43.

Erit etiam ipſi certum Ordinis Protocollum, in quo annotabit, quo quisque tempore in Ordinem receptus ſit, utrum Ceremoniis factum ſit illud, necne; Quot Ordinis ſocii anniverſario congregationis feſto comparuerint, quorque legitimè excuſati fuerint; ſiquis Equitum ob indecens aliquod factum accuſatus ſit, qualem in iſta cauſa Ordinis Dominus ſententiam tulerit; aliaque hujusmodi omnia Ordinem concernentia. Protocollum hoc, æque ac Equeſtrem illam Matriculam, accurate cuſtodire debet, & quando completi erunt hi libri, Ordinis Domini Archivis eos inferet, ut in memoriam perpetuam reſerventur.

44.

Unumquemq; qui in Nobiliſſimum hunc Ordinem cooptatur, admonebit; ut *paupertum Hillerodii* prope Fridericoburgum, ſecundum propriam generoſitatem memor ſit; Quæque ipſi hunc in finem traditur Eleemoſyna, curatoribus pauperum ejusdem loci, recepta eorum apocha, reddat.

45.

Erit quoque ipſi curæ, cum in Nobiliſſimam hujus Ordinis ſocietatem intromittitur aliquis, ut Inſignia ejus gentilitia & ſymbolum extradantur ac ſuper ſedem ejus in ſacello Ordinis ſuſpendantur. Horum præterea ſtatutorum apographum ſigillo Ordinis & ſubſcriptione ſua roboratum exhibebit Equiti; & ſociorum Ordinis cum vel vita vel dignitate privatus fuerit aliquis, ſecundum ea, quæ Articulo 35. 36. 37. ac 38. continentur, agere debet.

46.

Si fortè ex Ordinis ſociis aliquis contra haſce leges deliquerit, congregationis feſto, hoc Ordinis Domino, ſecundum ea, quæ Art. 26 habentur, referet: diſcordiam verò inter Equites ſi enaſci contingat, totum Controverſiæ ſtatum ſtudioſe indagare Ordinisque Domino indicare debet, ut de ſingulis competenter ſtatui poſſit.

47.

Inſignia Ordinis, quæ ipſi poſt mortem Equitum tradentur, Ordinis Domino reſtituet, ac pro reſtitutis quotannis apocha ipſi communicabitur.

48.

Ordinis Præcones binos eſſe volumus, qui, cum publica aliquis Ceremonia Eques conſtituitur, nec non anniverſario congregationis feſto, quotieſque alia Ordinis negotia ipſis injunguntur, in habitu præconibus conſveto comparere debent, deaurata ſceptra manibus geſtantes, pileosque rubris plumis ornatos induti.

49.

Reges, Electores & Principes ſine ulla prædictos Articulos obſervandi neceſſitate in Nobiliſſimi hujus Ordinis ſocietatem admitti poſſunt, cum ſperet Ordinis Dominus, eos benevolè tantùm fidaque amicitia ſecum acturos, *Evangelicam Religionem* defenſuros, atque Nobiliſſimi hujus Ordinis dignitatem curaturos.

50.

Horum Articulorum Autographum Ordinis Sigillo munitum in Ordinis Domini, Daniæ & Norvegiæ regis, Archivis aſſervari volumus, eumque ſecundum temporum circumſtantias illos pro arbitrio immutandi & adaugendi poteſtatem habere.

re. Datum in arce noſtra Regia Hafniæ, Kalendis Decembris, Anno Chriſti Milleſimo, Sexcenteſimo, Nonageſimo Tertio, regni noſtri Vigeſimo Quarto.

CHRISTIAN.

Sub Manu Noſtra Regia Ordinisque Sigillo.

M. Moth.

CVI.

Ceremonien / welche bey Uberreichung des Elephanten-Ordens üblich.

EQues creandus conclavi transiens coram Ordinis Domino ſe ſiſtat, quem Solio Regali inſidentem Ordinis ſocii, quotquot adſunt, Ordinis Dannebrogici Equites omnes præſentes aliique Miniſtri & Officiales circumcingant. Dextrum Ordinis Domini latus muniat ſupremus cubiculi Præfectus rubrum geſtans pulvillum è villoſo ſerico factum, aureisque laciniis circumdatum, atque coeruleam illam faſciam cum appenſo Elephante ſuſtinentem.

Cumque creandus Eques propius ad ſolium admotus alterum genuum coram ordinis Domino flexerit, ante dictum pulvillum ſupremus Cubiculi Præfectus.

Ordinis Domino porrigat, qui cœruleam illam faſciam cum appenſo Elephante manu levatam Equitis futuri, alteri, dum hæc peraguntur, genu innexi, collo ſedens circumdabit.

Ordinis Dominus dum futuro Equiti Elephantem appendit, hæc verba pronunciabit:

Accipiatis è noſtra Manu Nobiliſſimum Ordinem Elephantinum, in quem Nos tanquam Ordinis Dominus vos elevamus.

Ad hæc novus Eques reſpondeat:

Clementiſſime Domine, Faxit Deus, ut potius moriar, quam virtutem obliviſcar, aut contra laudatiſſimi hujus Ordinis Statuta vel minimum faciam. Interim Veſtræ Regiæ Majeſtati humillime gratias refero pro honore illo & felicitate, quibus me indignum beare Veſtræ Regiæ Majeſtati placuit ſummaque peto devotione, ut veſtræ Regiæ Majeſtatis Regiam Manum ſubmiſſa reverentia & devotione oſculari.

Hinc Ordinis Dominus novo Eqviti manum porriget, quam ut maxima cum reverentia oſculatus fuerit, mox ſurgat, ſingulique Ordinis Socii, non vero alii illi congratulentur.

Hinc Tympaniſta Tubicinesque in exteriori arcis area ſonitum excitent, Præconumque unus talem perſonam in Nobiliſſimum Ordinem Elephantinum admiſſam eſſe proclamet, cujus ſermo Tympanorum & Tubarum clangore claudatur, omniaque Prædicta Præconis Voce Tympanorumque & Tubarum clangore prout ante dictum eſt, ternis Vicibus repetatur.

His peractis novus eques ad ſuum hoſpitium proceſſu deducatur, quo cum pervenerit, Tympaniſta & Tubicines denuo reſonent. Mox Præco extra novi Eqvitis hoſpitium ſemel proclamet, talem perſonam in Nobiliſſimum Ordinem Elephantinum receptam eſſe. Totus hicce Actus Tympanorum & Tubarum clangore ut antea abſolvatur. Si Ordinis Dominus extraneo Principi Ordinis Inſigne transmittat, per aliquem Ordinis Socium, id fieri debet, qui aſſumptis ſecum ordinis Præconibus extraneum illum Principem, ad quem miſſus eſt Equeſtri habitu, ab ordinis Sociis Congregationis feſto geſtari ſolito, toga nempe tunica & pileo, celebratis antea ſacris induat, colloque illius Torquem & ordinem appendat.

Givet den förſte Decembris Aar efter Chriſti Födſel / Et tuſend Sexhundrede halffem ſindstyve ogtre.

CVII.

Statuta des Ordens von Dannebrog erneuert und vermehrt von König Chriſtiano V. in Dännemarck / Anno 1693.

NOS CHRISTIANUS QVINTUS, Dei Gratia, REX Daniæ, Norvegiæ, Vandalorum Gothorumque, DUX Sleſvici Holſatiæ, Stormariæ, ac Dithmarſiæ; Comes in Oldenborg & Delmenhorſt;

Palam teſtamur & univerſis ac ſingulis notum facimus, quod, quemadmodum priſcis regnorum ac terrarum Dominis & Principibus, ſerio ſemper curæ fuit, quomodo eos, qui virtutum ſtudiis, fido ſervitio, fortibusque factis

factis ſeſe præaliis celebres feciſſent, peculiaribus hoſtimentis conſpicuoque honoris charactere remunerari atque ejusmodi claris Inſignibus ſubditorum ſuorum alios ad ſimilia virtutum & fortitudinis excercitia inſtigare poſſent; Ita & temporibus occaſionem præbentibus, varios Equeſtres Ordines inſtituentes, eosdem præclaris legibus, Privilegiis & prærogativis ſtabiliverunt. Cumque Nobis ſub prima Regni Noſtri initia innotuiſſet, heic in Regno noſtro Daniæ præter celeberrimum, Nobiliſſimum & antiquiſſimum Ordinem Equeſtrem Elephantinum ante aliquot annorum centurias viguiſſe Equeſtrem Ordinem Dannebrogicum, à glorioſæ memoriæ rege Waldemaro ſecundo ad eorum virtutem & fortitudinem compenſandam. qui expeditione Livonica hoſtilem impetum imperterriti exceperunt, victoriamq; ob hoſtium multitudinem pene deſperatam ſibi aſſeruerunt, occaſione cœlitus delapſi vexilli, iſtorum temporum Chronicis celebrati, Anno M. CC. XIX. inſtitutum; Memoratum etiam regem ut nova hæc Ordinis inſtitutio plenam exiſtimationem & gloriam obtineret, triginta quinque ex optimè meritis ſuis ſubditis die St. Laurentii publicis ceremoniis ad hanc dignitatem evexiſſe, Equites Dannebrogicos exinde vocatos; dictum quoque Eqveſtrem Ordinem in ſummo ſemper honore fuiſſe, utpote quem regis Waldemari propii Filii extraneique Domini & Principes geſtaverint, idque tanta multitudine, ut viginti Principes è Regis Erici Menvedi manu An. M. CC. LXXX. VII. eundem una vice ſuſceperint; Eoque poſtea Anno M. CCC. XCVII. cum Rex Ericus Pomeranus Calmariæ coronaretur, centum triginta tres præclari Heröes; atque Anno M. CD. XLIII. in Chriſtophori Bavari coronatione ſeptuaginta duo viri inveſtiti ſunt. Itaque eundem Ordinem Dannebrogicum, temporum veruſtate ac mutatione oblivioni penitus traditum & ſepulchro tanquam opertum, priſtinæ dignitati glorizque reſtituere, atque in ipſius uberius ornamentum ac decus varios Articulos & ſtatuta eidem addere, prioraque ita immutare, ut cum præſentibus temporibus & Religione Evangelica melio convenirent, ſumma ope nixi ſuimus. Unde Anno M. DC LXXI. in Octobri (poſtquam Deus omnipotens nos noſtraque regna & terras primogenito noſtro Filio beaverat) ejus rei initia clementiſſimè fieri curavimus, cum ſcilicet præ dicto Equeſtri Ordine aliquot noſtros dilectos & fideles ſubditos dignaremur, quem exin de honorem pluribus ob præſtitam virtutem & fidele ſervitium temporum decurſu uſque in præſens clementiſſimè contulimus. In majorem igitur Ordinis prædicti conſervationem, Equitumque mutuam inter ſeſe fiduciam, ſequentes leges & ſtatuta conſcribi curavimus, quas ab omnibo & ſingulis Ordinis ſociis inviolatè obſervari & cuſtodiri volumus.

1.

Nos ſolum, noſtrosque in ſolio regali Hæreditarios ſucceſſores, Daniæ & Norvegiæ reges, ſupremos Ordinis hujus Dominos eſſe, fore & nuncupari volumus.

2.

Ordinis hujus Equites, præter Ordinis Dominum ejusque Filios, quinquaginta numero ſunto.

3.

Omnis in hunc Eqveſtrem Ordinem admittendus viginti quinque annis major eſto exceptis Ordinis Domini conſanguineis filiisque naturalibus, qui, quando Ordinis Domino placuerit, admitti poſſunt.

4.

Omnibus in hunc Ordinem aditus patebit, qui inſignibus gentilitiis dotati ſunt, & quos Ordinis Dominus hoc honore dignos judicabit.

5.

Nemo honore, vita, vel totis ſuis rebus condemnatus, etiamſi poſt condemnationem pœna illi remittatur, nec qui citra evidentem vim ſummamque neceſſitatem in conflictu aliquo fugiens cohortem ſuam & ſtationem deſeruit, nec qui ob aliquod infame ſcelus diffamatus eſt, in hunc Ordinem admittetur; Quod ſi quem in Ordinem admiſſum horum quædam commiſiſſe probetur, ex Ordine rejiciatur.

6.

Quando ſolenni cum ceremonia aliquis Eques creari debet, juxta ceremonialem hujus Ordinis ritum agere conveniet.

7.

Ordinis hujus ſocios ſiniſtro latere geſtare volumus oblongam crucem auream, albo pictam encauſto rubriſque inſignem marginibus, cujus in medio quatuordecim fulgebunt quadrati adamantes ad crucis formam diſpoſiti, quorum medius reliquos magnitudine excedit; Dictam crucem ſuſtinebit faſcia ſerica albi coloris, rubris ornata fimbriis, quæ à dextro humero pendebit; Tunicæ dextrum, qua pectus tegit, ſtella ornabit argentea, acu picta, octo conſtans radiis, quorũ quatuor incubabit crux argentea, acu picta, rubris inſignita marginibo atq; hæc proferens verba:

verba: *Reſtitutor Chriſtianus* R. quemadmodum hic depictum conſpicitur.

(Loc. Fig.)

8.

Solennis Eqvitum habitus hic erit: Thorax braccæque largæ ad genua ſuccinctæ è ſplendenti & denſo albi coloris ſerico confectæ; Tibialia ſerica albi coloris cum periſcelidibus aureis & argenteis acu pictis; Pileus Caſtoreus niger, triplicis albarum & auroræ colorem imitantium plumarum ſerie ornatus, Equeſtris Toga è ſerico villoſo auroræ colorem imitante confecta, & ſplendenti denſoque albi coloris ſerico ſuffulta, cui collare erit parvum limbusque oras ejusdem ſummas atque imas circumquaque ambiens è prædicto ſplendenti & denſo albi coloris ſerico ad talos usque Equitis demiſſa erit cum ſyrmate brevi; ſtella, cujus mentio Articulo præcedente facta eſt, duplo major hinc erit illa quam tunica præfert, dextræque togæ parti annectetur, Anterius de pectore binæ verſus terram propendent chordæ ex albo & auroræ colorem imitante ſerico contextæ in faſciculum utrinque deſinentes; omnia ea forma, qua hic expreſſa conſpiciuntur.

9.

Collum Equitis ſolennem habitum induti aureus ornabit torques, conſtans è crucibus albo pictis encauſto rubrisque marginibus inſignitis, quæ duobus Nominibus certa literarum implicatione, ſicut inferius conſpicitur, expreſſis internectentur; Torqvem hunc quilibet ſibi faciendum curabit Eqves, quando in Ordinem admittitur.

10.

Volumus etiam hunc Ordinem Sigillum habere peculiare, cujus unum latus præferet Ordinis Domini, Daniæ & Norvegiæ Regis, Inſignia, quæ faſcia illa Equeſtris, eique ſuperimpoſitus Ordinis Torques circumcingent; infra Inſignia de prædicta faſcia crux Ordinis pendebit; Alterum Sigilli latus ſtellam octo conſtantem radiis repræſentabit, quorum quatuor incubabit itidem crux Ordinis, ſupra ſe habens Ordinis Domini nomen hoc modo (Loc. Fig.) expreſſum, & inter duos, lauri palmæque ramulos tenui faſcia inferius inter ſe connexos collocatum; juxta prædictum nomen in ora exteriori hæc verba leguntur: *Reſtitutor Ordinis Dannebrogici;* intrinſecus autem circa utrumque crucis latus ſymbolum Ordinis extat, quod eſt: *Teſſera Fidelium:* omnia ſecundum figuras, quæ ſuperius exhibentur. Hoc ipſum ſigillum rubræ ceræ inpreſſum pyxidi includetur acernæ circularis formæ, ac tæniæ ex albo coccineique coloris ſerico contextæ alligabitur.

11.

Unusquisque, qui in Ordinem huncce admittitur, pro Ordinis Domini, Daniæ & Norvegiæ regis, juribus Majeſtatis, gloria & regnis propugnet; pauperes, viduas & orphanos defendat; Dei gloriam, Ordinisque hujus dignitatem ſummo conamine promoveat, omniaque & ſingula horum Ordinis ſtatutorum verba, clauſulas & puncta obſervet.

12.

Nulli Ordinis ſocio absque Ordinis Inſigni publice verſari licet, ſub decem Ducatorum auri, pauperibus Hillerodii prope Fridericoburgum ſolvendorum mulcta; ſi vero Ordinis Inſigne penitus deponat, ut integro anno illud non geſtaſſe conſtet, ex Ordinis ſocietate rejiciatur, utpote qui ſemetipſum Ordine ulterius includi indignum fecit.

13.

Ordinis ſocii ſub Inſignibus ſuis gentilitiis Ordinis crucem de torque Ordinis aut ejusdem faſcia pendulum, quamdiu vivunt, præferre tenentur, ut omnibus palam fiat, illos Ordinis hujus ſocios eſſe.

14.

Is, qui ab Ordinis Domino Eques conſtitutus eſt, Secretario Ordinis Inſignia ſua gentilitia, vivis ſuis coloribus depicta, ut & ſymbolum ſuum, tradet, quæ omnia in lamina præſcriptæ magnitudinis in formam clypei fabricata deinceps depingentur, atque in ſacello Fridericoburgenſi in ipſius honorem ſuſpendentur.

15.

Unicuique Ordinis ſocio in Ordinem recens recepto diploma, quale hujus Ordinis Equitibo dari ſolet, Latina confectum lingua Ordinisque Domini manu & Ordinis ſigillo munitum tradi volumus, unde, quo tempore Ordini ſit inſcriptus, conſtare poſſit.

16.

Similiter ab Ordinis Secretario accipiet Ordinis legum apographum fideliter cum originali collocatum Ordinisque ſigillo & Ordinis Secretarii ſubſcriptione roboratum.

17.

Non licet auream illam Crucem, qua Ordinis Dominus aliquem inſignivit, mutare, vendere, dono dare, commodare, oppignorare, in debiti ſolutionem alicui tradere, aut abalienare, quocunque demum prætextu id fiat, ſive ob inopiam, ſive alias ob cauſas, cum ab Equite, quamdiu vivat, diligenter aſſervari debeat.

18.

Nulli Ordinis Domini ſubdito in Ordinis hujus ſocietatem recepto licet citra Ordinis Domini conceſſionem ſub extraneo quoquam Principe militari vel longinqua ſuſcipere itinera; permiſſionem autem ab Ordinis Domino humillimè flagitans repulſam non feret, niſi illius miniſterio ipſe Ordinis Dominus indigeat; extraneis vero Ordinis hujus ſocietati inſcriptis, qui Ordinis Domini Imperio non ſubſunt, ubicunque velint, niſi contra ipſum Ordinis Dominum, exceptis tamen caſibus articulo ſequenti recenſendis, caſtra ſequi licitum eſto.

19.

Si Ordinis Dominum extraneo Principi (cujus unus pluresvè ſubditi ex Ordinis ſociis ſunt) bellum inferre contingat, tali Equiti Equitibuſvè citra ullam honoris & fidei jacturam, dedecorisvè famam, quaſi contra Ordinis Dominum, Ordinisvè hujus leges & ſtatuta, aliquid deliquiſſent, Dominum ſuum patriamque defendere omnino licet, ſi vero ejusmodi Equitis aut Equitum Dominus Ordinis Domino bellum inferat ab hujusmodi expeditione ſuperſedere debent, niſi à ſuo Domino ad id cogatur, talienim incidente caſu, illius copiis ineſſe licet, ea tamen conditione, quòd eorum Dominus in propria perſona caſtra ſequatur, ipſique Ordinis Domino ſub manibus ſuis & ſigillis maturè id denuntient.

20.

Si unus pluresvè Equites duorum extraneorum Principum inter ſeſe bella gerentium ſervitio detineantur, unusque horum, vel plures in hoſtium poteſtatem perveniant, tum ille illivè Equites, qui factioni Ordinis ſocium comprehendenti interſunt, omnem curam adhibere debent, ut libertati reſtituatur.

21.

Si inter duos Equites diſcordiam vel litem aliquam, horum tantum perſonam concernentem oriri contingat, Ordinis Domino hoc continuò referri debet, ut, quicquid placuerit, in ea re decernere poſſit.

22.

Unusquisque Ordinis ſocius in omnibus Ordinis conventibus eô Ordine ſedeat & procedat, quo Ordinis ſocietati inſertus eſt; & ſi plures eodem die Ordine fuerint inveſtiti, ille ſemper ſuperiorem obtineat locum, qui ab ordinis Domino Inſigne Ordinis primus accepit; Principes vero ſuperiora præ omnibus aliis Equitibus loca occupent.

23.

Ordinis hujus ſocii congregationis feſto Ordinis Elephantini, tertiô Pentecoſtes quotannis Fridericoburgi celebrando, intereſſe tenentur, ubi veſtimenta ſolita cum torque Ordinis induti, Equites Ordinis Elephantini proximè antecedent.

24.

Proprium quoque habebunt congregationis feſtum, Hafniæ decimo quintô Aprilis die, qui Ordinis Dominô natalis eſt, quotannis celebrandum, quô die omnes, qui adſunt, hujus Ordinis ſocii Equeſtrem induti habitum in Arcem ſe conferent atque in Ordinis Domini conclavi ſe ſiſtent, unde ipſum ad Auditorium Univerſitatis comitabuntur, hôc quidem Ordine: Primo bini Ordinis præcones more præconibus conſuetô veſtiti equitabunt; deinde curribus vehuntur Ordinis Secretarius & huic proximus ceremoniarum Magiſter; hinc Ordinis hujus ſocii, & poſt hos Ordinis Elephantini Equites, quotquot adſunt, veſtimenta ſolita cum torque Ordinis induti; ſinguli horum omnium currus duobus juncti erunt equis, præeuntibus uniuscujusque pediſſequis; hinc Ordinis Domini Filii veniunt vehiculô quisque ſuô, & poſt illos ipſe Ordinis Dominus, quem Miniſtri ſupremi omnes ſecundum officiorum & dignitatum Ordinem ſequuntur.

25.

Finitâ in Auditoriô oratione, quâ Ordinis Domini dies Natalis nec non hujus Ordinis inſtitutio & renovatio celebrabitur, Ordinis Dominus cum prædictô ſuô comitatu in arcem revertitur, ubi Secretarius Ordinis ipſi referet, ſi quis Ordinis ſociorum contra hâce leges & ſtatuta aliquid deliquerit, & is, qui taliter accuſatur, ſi præſens ſit, mox pro ſe reſpondeat, ſi verô abſit, certus illi dicatur dies, quô Ordinis Dominus illum pro meritis judicabit.

26.

Præter hoc congregationis feſtum Equites omnes hujus Ordinis, quotquot adſunt, tribus annuatim diebus, nempe tertiô pentecoſtes, divi Laurentii & tertio Natalis Chriſti feſto Torquem Ordinis cum cruce Equeſtri inde pendula pro faſcia Equeſtri, ſolitas induti veſtes geſtare debent.

27.

Si quis inter Ordinis ſocios alicujus criminis ab Ordinis Domino reus judicetur, damnatusque ab Ordine excludatur, tunc Secretarius Inſigne Ordinis à criminoſo, ſi ſubditus ſit, & de ipſo præſenti ſententia dicatur, mox exigere debet, citra omnem contradictionem ſibi ab illo tradendum, eumque inſuper Ordinis Domini nomine prohibere, memoratum Inſigne poſthæc geſtare, ſi vero reus

reus Ordinis Domini ſubditus ſit & abſens in jus vocetur, aut, ſi extranei Domini ſubditus ſit, tunc illi per patentes literas Ordinis ſigillo & Secretarii manu munitas, criminis, cujus accuſatur, ſumma poſthæc ſententia judicis, ut & interdictum de geſtando Ordinis Inſigni, denique mandatum de illo Ordinis Secretario remittendo ſignificentur. His ſi parere noluerit, Ordinis Dominus convenientia excogitabit remedia, quibus eum ad obediendum cogat.

28.

Ordinis ſocio aliquo ex Ordine rejecto, Inſignia illius à loco ſuo in ſacello Fridericoburgenſi removeantur, diesque & annus, quo rejectus eſt, Matriculæ Equitum, ut & cauſa diminutionis protocollo Ordinis, inſcribantur.

29.

Mortuo aliquo Ordinis ſocio, Inſignia illius ſimiliter à loco ſuo in ſacello Fridericoburgenſi auferri debent, & deſtinato loco deinde ſuſpendi.

30.

Ordinis ſocio aliquo decedente, hæredes illius intra trium menſium decurſum Ordinis Secretarium de morte ejus certiorem facere, ſimulque ipſi Inſigne & ſtatuta Ordinis remittere debent, recepta ejus Apocha, qua inpoſterum legitimè ſe tueri poterunt; ſi fortè contingat, ut Inſigne Ordinis deſideretur, aliud huic par reſtituere tenentur; Sin vero in bello aliove infortunato caſu Eques obierit, unaque cum eo Inſigne Ordinis ablatum fuerit, omni ejus ulteriori reſtitutione liberati ſunto.

31.

Mortuo aliquo Equite, Inſigne Ordinis ſupra pulvillum auroræ colorem imitans, è ſerico villoſo factum, arcæ funereæ, dum in ædibus detinetur, imponi, poſteaque in exſequiis (ſi publicis ceremoniis peragantur) per unum ad id deſtinatum Mareſchallum antefunus in demortui gloriam ferri debet. Mareſchallum iſtum proximè ſequantur Ordinis Miniſtri, atque poſt eos Ordinis ſocii, quotquot adſunt; ipſorum autem Equitum corpora talibus ceremoniis ſepelire licet, quales demortuorum honori juſtos cognati arbitrantur ſuperſtites.

32.

Unum eſſe volumus ceremoniarum Magiſtrum & unum Secretarium Ordinis, quibus Miniſteriis non adhibendi ſunt alii, quàm qui Inſignibus gentilitiis dotati ſunt; quando autem officia hæc ingrediuntur, certum iis ab Ordinis Domino confertur ſignum Ordinis, quod, dum Ordinis Miniſtri ſunt, ab alba faſcia rubris oris circumdata unique ex globulorum tunicæ foraminibus alligata in medio pectoris pendulum quotidie geſtabunt; In omni præterea Ordinis congregatione Equeſtrem Ordinis Dannebrogici habitum, cum pileo triplici plumarum albarum ſerie ornato induti ſunto.

33.

Ceremoniarum Magiſtri officium erit, quando publica quis ceremonia Eques creatur, ut & anniverſario congregationis feſtô, curam gerere, ut debitis in locis omnia ritè præparata ſint; quem in finem, juſtum horum ſtatutorum, nec non ceremonialis hujusce Ordinis Ritus Apographum Ordinis Sigillô & Secretarii ſubſcriptione roboratum illi communicabitur.

34.

Secretarii Ordinis officium erit, patentes Literas, quæ ab Ordinis Dominô Equiti donantur, expedire & in margine ſubſignare; præterea Equeſtrem habebit Matriculam, cui Equitis uniuscujusque nomen, titulum & tempus, quo in ordinem receptus eſt, inſcribere, deinde inſignia illius Gentilitia vivis ſuis coloribus depicta cum ſymbolo adjunctô, nec non prædictas literas patentes inſerere debet; & cum è vita Equitum quis excedit, aut Ordine privatur, hoc itidem eadem in Matriculâ annotabit.

35.

Erit etiam ipſi certum Ordinis Protocollum, in quô annotabit, quô quisque tempore in Ordinem receptus ſit; utrum ceremoniis factum ſit illud, nec ne; quot Ordinis ſocii anniverſario Congregationis feſtô comparuerint, quotquot legitimè excuſati fuerint; ſi quis Equitum ob indecens aliquod factum accuſatus ſit; qualem in iſtâ cauſa Ordinis Dominus ſententiam tulerit, aliaque hujusmodi omnia Ordinem concernentia; Protocollum hoc, æquè ac Equeſtrem illam Matriculam accurate cuſtodire debet, & quando completi erunt hi libri, Ordinis Domini Archivis eos inferet, ut in memoriam perpetuam reſerventur.

36.

Erit quoque ipſi curæ, cum in Ordinis hujus ſocietatem intromittitur aliquis, ut Inſignia ejus gentilitia & ſymbolum extradantur, atque in ſacello Fridericoburgenſi ſuſpendantur; horum præterea ſtatutorum Apographum ſigillo Ordinis & ſubſcriptione ſua roboratum exhibebit Equiti; & ſociorum Ordinis, cum vel virâ vel dignitate privatus fuerit aliquis, ſecundum ea, quæ Art. 28. 29. 30. & 31. continentur, agere debet.

37.

Si fortè ex Ordinis ſociis aliquis contra haſce leges deliquerit, Congregationis feſtô hoc Ordinis Domino, ſecundum ea, quæ Art. 25. habentur, referet; Diſcordiam verò inter Equites, ſi enaſci contingat, totum controverſiæ ſtatum ſtudiosè indagare Ordinisque Domino indicare debet, ut de ſingulis competenter ſtatui poſſit.

38.

Inſignia Ordinis, quæ ipſi poſt mortem Equitum traduntur, Ordinis Domino reſtituet, ac pro reſtitutis quotannis apocha ipſi communicabitur.

39.

Ordinis Præcones binos eſſe volumus, qui, cum publicâ aliquis Ceremoniâ Eques conſtituitur, nec non anniverſariô congregationis feſtô, quotiesque alia Ordinis negotia ipſis injunguntur, in habitu præconibus conſvetô comparere debent, deaurata ſceptra manibꝰ geſtantes, pileosque plumis auroræ colorem imitantibus ornatos induti.

40.

Horum Articulorum Autographum Ordinis Sigillo munitum in Ordinis Domini, Daniæ & Norvegiæ Regis Archivis aſſervari volumus, eumque ſecundum temporum circumſtantias illos pro arbitriô immutandi & adaugendi poteſtatem habere. Datum in Arce noſtrâ Regiâ Hafniæ, Kalendis Decembris, Anno Chriſti Milleſimo ſexcenteſimo nonageſimo tertio, Regni noſtri vigeſimo quarto.

CHRISTIAN.

Sub manu noſtra Regia Ordinisque Sigillo.

M. Moth.

CIIX.

Ceremonien bey Empfahung des Ordens von Dannebrog.

EQues creandus coram Ordinis Domino ſe ſiſtat, quem ſolio Regali inſidentem ſummi ejus Miniſtri & Officiales, Ordinisque Danebrogici Equites quotquot adſunt, ſupremus Cubiculi Præfectus geſtans pulvillum e Villoſo ſerico auroræ imitante factum, atque albam illam faſciam cum appenſa aurea Cruce ſuſtinentem.

Cum creandus Eques propius ad Solium admotus, alterum genuum coram Ordinis Domino flexerit, ſupremus Cubiculi Præfectus antedictum pulvillum Ordinis Domino porrigat, qui illam faſciam, cum appenſa cruce aurea, manu levatam Equitis futuri, alteri genu, dum hæc peraguntur, innixi collo ſedens circumdabit.

Ordinis Dominus dum creando Equiti crucem (Kaars) auream appendit, hæc verba pronunciabit: *Hunc noſtrum Ordinem Danebrogicum vobis conferimus, ad virtutem & fidelitatem veſtras compenſandas, nil dubitantes vos in iisdem poſthac ſimiliter perſeveraturos eſſe.*

oder auf Däniſch:

Vi give Eder denne Voris Orden af Dannebrog / ſor at belönne Eders dyd / i den faſte Forhaabning / at jderved altid continuerer.

Ad hæc Novus Eques reſpondeat: *Clementiſſime Domine Felicitate, qua me hodie beare Veſtræ Regiæ Majeſtati gratioſiſſime placuit, indignus plane ſum. Interim faxit Deus, nequid virtuti, veſtræ Regiæ Majeſtatis commodo fidelitatis de Juramento Veſtræ Regiæ Majeſtati à me præſtito contrarium committam. In maxima igitur venerationis Signum Veſtræ Regiæ Majeſtatis pedibus advolutus pro inſigni hac gratia humillime grates ago ſubmiſſaque peto devotione, veſtra Regia Majeſtas Regium ſuum in me favorem ſemper conſervare velit.*

lautet auf Däniſch:

Allergnaadigſte Herre! jeg er ei den lykſalighed veerd ſom Eders Kongelige Majeſtät af Naade behager i Dag at bewiſe mig / Jeg vil bede Gud at jeg aldrig maa begaae / noget / ſom kand väre imod Dyden og Eders Kongeliege Majeſtatis Tienſte. Og til et Tegn af min allerunderdanigſte Devotion ned Kaſter jeg mig for Eders Kongelige Majeſtatis Födder og aller underdanigſt takker for dene ſtore Naade allerunderdanigſt bedende Eders Kongelige Majeſtat mid ſin Kongelige Naade altid Vilde continuere.

Deinde Ordinis Dominus novo Equiti manum porriget, quam ut maxima cum reverentia oſculatus fuerit, mox ſurgat, omnesq; præſentes Equites illi congratulentur. Dum hæc peraguntur, tympana tubæque in exteriori arcis area ſonitum edant, ordinisque Præconum unus talem perſonam in Ordinem Danebrogicum admiſſam eſſe proclamet, qui illius ſermo tympanorum & tubarum Clangore finiatur.

CIX.

CIX.

Tractat zwiſchen König Chriſtiano V. in Dännemarck und Hertzog Chriſtian Albrecht zu Schleßwig-Hollſtein-Gottorff / wegen Uberlaſſung eines Dragoner-Regiments / de Anno 1694.

KUnd und zu wiſſen; Nachdem Ihre Königl. Maj. zu Dennemarck-Norwegen / und Ihre Fürſtl. Durchl. zu Schleßwig-Hollſtein-Gottorff bey gegenwärtigen weit ausſehenden Zeiten und allerhand gefährlichen Conjuncturen nöthig und rathſam befunden in denen Fürſtenthümern Schleßwig Hollſtein und deren incorporirten Landen auf guter Hut / und ſonderlich mit einer zulänglichen wohl-exercirten Mannſchafft zu Pferde und zu Fuß zur Defenſion wohlgedachter Hertzogthümer gefaſt und in Bereitſchafft zu ſeyn / Ihr. Fürſtl. Durchl. aber der Zeit mit Cavallerie nicht ſonderlich verſehen / noch ſelbige in zulänglicher Anzahl und kurtzer Friſt anwerben laſſen können / dagegen Ihre Königl. Majeſt. deren etzliche Regimenter in Hollſtein gegenwärtig auf den Beinen haben / daß mit deroſelben ſich Ihr. Fürſtl. Durchl. wegen Uberlaß- und Ubernehmung eines Regiments Dragoner freywillig und wohlbedächtig / auch ſonder einigen Abbruch oder Schmälerung Dero Fürſtl. Hoheit / Rechte und Gerechtigkeiten ſich vereinbaret und verglichen / wie folget:

I.

Erſtlich überlaſſen Ihre Königl. Majeſtät zu Dennemarck-Norwegen Ihro Fürſtliche Durchl. auf drey Jahr lang von dem erſten Julii dieſes 1694. Jahrs an zu rechnen / biß den 1. Julii 1697. ein Regiment Dragoner an Staabs- Ober- Unter-Officiers und Gemeinen / wie Ihre Königl. Maj. daſſelbe ietzo unterm Commando dero Obriſten des Hoch- und Wohlgebohrnen Herrn Chriſtian Detleffen Grafen zu Reventlow, in denen Hertzogthümern ſtehende haben / umb ſich deſſen ſo wohl zu dero eigenen Securität und Dienſten / als auch der in denen Unionen verglichenen mutuellen Aſſiſtentz und gemeiner Landesdefenſion beſt-möglichſt zu gebrauchen / als hiervon in folgenden 4. Articul ein mehrers gemeldt wird.

II.

Soll dieſes überlaſſene Regiment alsbald an dem Tage / da es Ihrer Fürſtl. Durchl. angewieſen wird / deroſelben und ihrem Fürſtl. Hauſe mit Eydt-Pflichten / nachdem desfalls verglichenen Formular, dahin verbunden werden / daß Staabs-Ober-Unter-Officier und Gemeine die dreyjährige Zeit über / da ſie in Ihrer Fürſtl. Durchl. Kriegsdienſten ſtehen / deroſelben getreu und hold auch ſchuldig ſeyn ſollen / unter dero Commando zu ſtehen / und wie in vorhergehendem Articul erwehnet / ſo wohl zu Ihrer Fürſtlichen Durchl. eigenen Securität und Dienſten / als gemeiner Landes-Defenſion Ihrer Fürſtl. Durchl. oder der dazu beſtalten Generals-Perſohn Orders unwegerlich zu pariren und ſich davon nichts abhalten zu laſſen.

III.

Wollen gleichwohl Ihre Königl. Majeſtät ſich obbemelter Zeit halber reſerviret und vorbehalten haben ſothanes überlaſſene Regiment bedürffenden Falls noch ehender und vor Ablauff der bedungenen dreyjährigen Zeit zurück zu ruffen und an ſich zu ziehen / und wollen auch Ihr Fürſtl. Durchl. ietzt geſagten fals ſolches innerhalb Monatsfriſt nach beſchehener Avocation an Ihre Königl. Majeſtät zurück zu liefern bereit ſeyn: doch daß hergegen der von Ihrer Fürſtl. Durchl. an das übergenommene Regiment verſprochene Soldt und Unterhalt alsdann vom Tage der würcklichen Zurückliefe rung ceſſirt und auffhöre; So dann wenn nebſt ietztbeſagter Avocation Ihre Fürſtliche Durchl. auch umb die Unions-Hülffe requirirt würden / in dieſelbe / ſo viel die Hülffs-Völcker zu Pferde betrifft / nicht alſo fort gedrungen werde; Doch wollen Ihre Fürſtliche Durchl. möglichſt Beförderung thun / ſolchen falls mit zulänglicher Reuterey ſich wieder zu verſehen / umb an der verglichnen Aſſiſtentz in natura den Unionen gemäß / nichts ermangeln zu laſſen.

IV.

Haben Ihr. Fürſtl. Durchl. ſich dieſer überlaſſenen Staabs- Ober- Unter - Officier und Gemeinen die bedungene Zeit über zu dero eigenen und dero Hauſes Sicherheit Dienſten und Behauptung dero Gerechtſamen / auch der beyden Hertzogthümer nöthigen Defenſion / ob-angeregter verglichener maſſen beſtens zu gebrauchen / ordinaire aber und ohne gutbefinden Ihrer Königl. Majeſtät und Ihrer Fürſtl. Durchl. ſoll ſolches Regiment aus denen Hertzogthümern nicht gezogen / ſondern in denſelben beyſammen / jedoch nach denen von Ihro Fürſtl. Durchl. ihnen darinnen aſſignirten Qvartiren vertheilet werden.

V.

Die Adminiſtration der Juſtitz bey dieſem Dragoner-Regiment bleibt bey dem commandirenden Obriſten und nachgeſetzten Officiren / welche nach denen Königl. Dennemärckiſchen Kriegs-Artickeln / worauf ſie vormahln ihren Eyd abgeleget / unpartheiſch zu verfahren:

Doch

Doch daß in Criminal- und Bluts-Sachen / die auf Leib und Leben gehen / die abgefaste Urtheil zur Approbation / Aenderung / oder auch aggravirung an Ihro Fürstl. Durchl. remittirt / und mit der würcklichen Execution darnach verfahren werde.

VI.

Wann nach beschehener würcklichen Uebernehmung offtbesagten Regiments an Staabs- und Ober-Officieren einige abgehen / ist beederseits beliebet / daß an deren Stelle Ihre Fürstl. Durchl. ein oder mehr von eben diesem oder einem anderen Königl. Dänischen Regiment vor zu schlagen und zu denominiren haben sollen / umb von Ihro Königl. Majest. in solcher Charge confirmiret zu werden.

VII.

Versprechen Ihro Fürstl. Durchl. daß so sie dieses Regiments Staabs- Ober- Unter-Officiren auch Gemeinen / die Zeit über / da sie in ihren und des Fürstl. Hauses Eyd-Pflichten und Kriegs-Diensten stehen / eben den Sold und das Tractament reichen lassen wollen / als sie bißhero in Hollstein nach Ihrer Königl. Maj. Ordonnance, und nach Anweisung der zu Ende hierbey gefügten Verzeignüß würcklich zu genieſſen gehabt; doch dieses so lange / als die Contributionen auff gegenwärtigen Fuß ohne Moderation verbleiben.

VIII.

Nach Verlauff obbesagter drey Jahren soll mehr besagtes Regiment an dem Orte / wo es übergeben und angenommen worden / mit Erlassung der an Ihro Fürstl. Durchl. geleisteten Pflicht / und in der Anzahl / als es an Köpffen / Ihro Fürstl. Durchl. gestellt werden; massen zu solchem Ende / und damit dieses Regiment so wohl zu Ihrer Königlichen Majestät als ihrer Fürstlichen Durchlauchtigkeit beyderseitigen Vergnügen / und besten / in guter disciplin, auch behörigen Stande erhalten / und die etwa bey Officiren und Gemeinen eingeschlichene Desordres in Zeiten redressiret werden mögen / ist ferner beliebet / daß solches jährlich einmahl zu vergleichender Zeit durch beyderseits hierzu ernennende Königliche und Fürstl. Commissarien gemustert werden solle / doch Ihro Fürstl. Durchl. hiemit unbenomen dergleichen Munsterung für sich selbsten gleichfals so offt vorzunehmen und zu verrichten / als sie es nöthig finden / damit / wie vorgedacht / das Regiment jederzeit complet gehalten werden möge.

IX.

Es soll auch vorgesatzten fallß / wann die bedungene Jahre vorbey / das übergenommene Regiment / in Krafft obangezogenen 2. Articuls schuldig und verbunden seyn / auff Ihrer Fürstl. Durchl. Order sonder einigen Auffenthalt und Exception, noch unter Vorschützung einiges andern Rechts / und an Ihro Fürstl. Durchl. habender Forderung / die sey gegenwärtig oder zukünfftig / eigen oder cediret / aus Ihrer Fürstl. Durchl. Landen / und biß dahin gehabten Qvartieren mit guter Ordre und ohne Hinterlassung einiger Schulden abzu marchiren / und weder beym Abzuge / noch vorher Ihr. Fürstl. Durchl. Unterthanen und Angehörigen auf einigerley Weise beschwerlich / sondern mit obangeregtem gewöhnlichen Tractament allerdings vergnügt zu seyn / welches der Eyds-Formul kürtzlich zu inseriren.

Diesen allen vorgesetzter massen würcklich nachzukommen / haben Ihro Königl. Majestät und Ihre Fürstl. Durchl. sich bey dero Königl. und Fürstl. Worte dazu verbunden / und sind zu wahrer Urkundt dessen / auf dero aller- und gnädigste Befehl zwey gleichlautende Exemplaria hierüber abgefasset / deren eins von Ihro Königl. Majestät und das andere von Ihro Fürstl. Durchl. eigenhändig unterzeichnet / und mit dero respective Königl. und Fürstl. Insiegeln authentisiret / auch gegeneinander zu gleich ausgewechselt worden. So geschehen Coppenhagen den 7. Sept. Anno 1694.

CHRISTIAN.

(L. S.)

FORMULA JURAMENTI,

So im vorstehenden Tractat §. 2. angezogen worden.

ES geloben und schweeren alle Officirer und Gemeine des von Ihro Königl. Maj. zu Dennemarck Norwegen an Ihro Hochfürstl. Durchl. zu Schleßwig-Hollstein-Gottorff auff drey Jahr lang und gewisse conditiones überlassenen Dragoner-Regiments / daß sie dem Hochwürdigsten / Durchleuchtigsten Fürsten und Herrn / Herrn Christian Albrechten / Erben zu Norwegen / postulirten Coadjutoren des Stiffts Lübeck / Hertzogen zu Schleßwig-Hollstein / Stormar und Ditmarschen / Grafen zu Oldenburg und Delmenhorst / obgedachte drey Jahr über / da sie in ihrer Hochfürstl. Durchl. Kriegsdiensten stehen / getreu und redlich dienen / dero oder ihres hiezu bestallten Generals Commando und Ordre unweigerlich pariren / denen von ihnen vormahls beschwornen Kriegs-Articuln die Justiz und Kriegs-Disciplin betreffend / äusserstem Vermögens nachkommen / zu Ihro Durchl. und Dero Hertzoglichen Hauses Securität / Diensten und gemeiner Landes-Defension / in allen

allen Begebenheiten mit Hindansetzung Leibes und Bluts / sich tapffer und mannlich erweisen / allen Verderb und Nachtheil möglichster massen abkehren und hintertreiben / ihren vorgesetzten Officiren allen Gehorsam und Respect erweisen / ihren Compagnien und Standarten in allen Occasionen hertzhafft folgen / sich nicht heimlich verbergen / sondern sich allerweg / wie es getreuen / gehorsamen auch ehrlichen und standhafften Soldaten gebühret und oblieget / gerne und willig gebrauchen lassen; übrigens auch mit den ihnen versprochenen Sold und Tractament allerdings vergnügt / und Ihrer Hochfürstl. Durchl. Unterthanen darüber nicht beschwerlich seyn / und wann die bedungene 3. Jahr verflossen / oder im Fall Ihre Königl. Majestät sie auch eher / vermöge des Tracktats / avociren würden / aus Ihrer Hochfürstl. Durchl. Landen / und denen darinnen gehabten Quartiren / mit guter Order unweigerlich abmarchiren wollen.

EXTRACT

§. 7. angezogen.

Aus dem Königl. Militair-Reglement pro An. 94. und der gedruckten Verpflegungs-Ordonnance unterm 30. Novembr. 1686. und was nach solchen des Herrn Graff Reventlovvs Regiment Dragoner monathlich in 32. Tagen / auch in einem Jahr oder 365. Tagen kostet:

	Der Stab.	Monatl. in 32. Tagen. Rd.	st.	Jährl. 365. Tagen. R.	st.
1	Obrister }	55			
1	Obrister Leuten. } ohne Compagnien	16			
1	Major	9			
1	Auditeur, so zugleich die Regiments-Quartier-M. Charge verrichtet	15			
1	Feldscheerer mit Gesellen	16			
1	Gewaltiger mit den Stecken-Knecht	9	32		
4	Schallmey-Blaser à 5. r.	20			
10		Der Stabs 140	32		
1	Compagnie - -				
1	Capitain -	23			
1	Lieutenant - -	15			
1	Sergant - -	7	- - -		8
3	Corporals - à 6. Rd.	18			
1	Tambour - -	5			
8	Granadier - à 5. Rd.	40			
67	Granadier - à 4 $\frac{5}{6}$ Rd.	323	- -		40
82		Summa, Compagnie 432.			
		Monath in 32. Tagen. Rd.	St.	Jahr 365. Tagen. Rd.	st.
492	Sechs solcher Compagnien betragen sich	2592			
	Uber dem wird jedem Chef der Compagnie 160 Rd. jährlich gut gethan / dagegen die Compagnien stets mit Mannschafft / Montirung und Pferden complet seyn sollen; so sich auff 6. Compagnien betrifft.	84			
	Zu Medicamenten und Justiz-Kosten jährl. 30. Rd. thut	2	30		
8	Hierzu der Stab	140	32		
500	Summa kostet das Regiment nach dem Reglement	2819—14	32157—26 $\frac{3}{16}$		

Vorgesetzt Gage geniesset ieder folgender Gestalt:

1. Erstlich die Ober-Officier bekommen ihre Gage contant, weiter nichts mehr als frey Obdach.
2. Folgende aber bekommen monathl. in 32. Tagen.

	Lönung		Ober- u. Unter-Muntirung		Zum Beschlag		Zu Hart- und Rauch-Futter		Zu Standt-Quartier		Summa	
	Rd.	ßt.	Rd.	ßt.	Rd.	ßt.	Rd.	ßt.	Rd.	ßt.	Rd.	ßt.
1 Serg.	4	16		40		16	1	6½		25½	7	8
1 Corp.	3	16		32		16	1	6½		25½	9	
1 Tamb.	2	24		24		16	1	6½		25½	5	
1 Gran.	2	16		24		16	1	6½		25½	5	
1 Gem.	2	16		24		16	1	6½		25½	4	40

CX.

Vergleich zwischen König Wilhelm dem III. von Groß-Britanien/ und denen Herren General-Staaten derer vereinigten Niederlande an einem: dann Hertzog Friedrich zu Schleßwig-Hollstein-Gottorff andern theils/ die Uberlassung etniger Regimenter betreffend/ worbey zugleich der Letztere in die grosse Allianz mitgenommen worden/ de Anno 1696.

I.

SOn Alteſſe Séréniſſime laiſſera au Roi de la Grand-Bretagne, & à leurs Hautes Puiſſances trois Régiments de Gardes à Cheval de 570. Hommes & deux Regimens d' Infanterie de 880. Hommes châcun compris les officiers.

II. Ces Trouppes ſe mettront en marche au commencement du mois de Mai vieux ſtile & ainſi auſſi tót que l' on pourra avoir connoiſſance de cette convention.

III. Ces trois Régimens ſeront joints au Corps des Troupes que leurs Alteſſes Electorales & Séréniſſime de Brunſwic-Lunebourg ont deſtiné pour le ſervice des Alliez ſur le Rhin.

IV. Son Alteſſe Séréniſſime y fournira tout ce qu'il faut pour leur entretien, pendant la Campagne, pourvu que les Troupes reſtent ſur le Rhin; mais ſi le Roi & les Etats Généraux demandent de les faire marcher ſur la Meuſe, le pain & le fourage leur ſera donné ſans payer, & ſans rien déduire du ſubſide.

V. Le contingent que S. A. Séréniſſime doit à l' Empire ſera compris dans ſes trois Regiments.

VI. Ces Troupes ne ſerviront que cette Campagne, laquelle finie, elles ſeront renduës à ſon Alteſſe Sereniſſime, ou bien on conviendra aprés la Campagne des conditions pour la continuation dudit ſecours, pour une autre année, ou juſques à la fin de la querre, ſi l' on peut tomber d' accord.

VII. En cas que ſon Alteſſe Sereniſſime fut en danger d' être attaquée dans ſes propres Etats, ou qu'il arrive des troubles de fait dans le Cercle de la Baſſe-Saxe, Elle ſe reſerve la liberté de les rappeller, & ſa Majeſté le Roi & leurs Hautes Puiſſances les laiſſeront aller à ſa requiſition, en deduiſant à proportion les ſubſides.

VIII. Sa Majeſté & leurs Hautes Puiſſances donneront pour cela à S. A. S. ſoixante & quinze mille Ecus argent comtant de Hollande, payables ici à la Haye, la moitié quand les Troupes paſſeront l' Elbe, où les Commiſſaires du Roy & de l' Etat les pourront faire paſſer en revûë, & l' autre moitié le premier Septembre nouveau ſtile

IX. Son Alteſſe Sereniſſime non ſeulement ſera reçûë dans la Grande Alliance immediatement aprés la Signature du preſent Traité, mais encore pour la plus Grande ſeureté de ſes Etats, Elle jouira de l' appuy, & d' une garantie particuliere de ſa Majeſté Britannique & de leurs Hautes Puiſſances contre tout ce qui lui ſera intenté par voye de fait.

La Ratification de ce Traité ſera faite en trois ſemaines, ou plutôt, s'il ſe peut. Fait à la Haye ce 14. de May 1696.

Villiers. *J. van Eſſe.* *F. B. van Reede.* *A. Heinſius.* *Johann Becker.* *De Weede.* *Ar. Lemker.* *A. G. Heſpen.*

CXI. Fürſt-

CXI.

Fürstlich Schleßwig-Hollstein-Gottorffische Declaration an die Königl. Dännemärckische Cantzley/ wegen Suspension des unternommenen Schantzen-Baues/ de Anno 1699.

DEmnach die zu Schleßwig-Hollstein regierende Hoch Fürstl. Durchlauchtigkeit von der hoch-preißlichen Königlichen Cantzeley dahin benachrichtiget worden/ was gestalten zu gütlicher Hinlegung der zwischen der Cron Dännemarck und Seiner Hochfürstlichen Durchleuchtigkeit obschwebenden Irrungen und Conservation des Ruhe-Standes in Norden/ von denen Herren Guarands, bevorab aber von Seiten Engelland und Holland gegen Ihrer Königlichen Majestät Ambassadeur im Haag/ den Herrn Baron von Lielenroth/ pro ultimato in Vorschlag gebracht/ und inständigst urgiret werden wollen/ daß mit dem von hochbesagter Seiner Hochfürstlichen Durchlauchtigkeit/ obwohl summo jure, unternommenen Schantzen-Bau/ auff gewisse Zeit und Maaße zu Facilitirung der Tractaten eingehalten werden möchte/ und daß in solcher Frist bemeldte Puissancen die Cron Dennemarck zum güttlichen Vergleich zu disponiren/ oder andern Falls dannoch der Sachen ihre billiche Erledigung zu verschaffen sich anheischig gemachet; Und hochgedachte Seine Hochfürstliche Durchläuchtigkeit je und allewege nichts mehr gewünschet/ dann durch gütliche Wege/ und mit Conservation der allgemeinen Tranquillität/ zu dem ruhigen Genuß Ihrer wohlhergebrachten Befugnissen gelangen zu können; Als haben in reiffer Beherzigung dessen Seine Hochfürstliche Durchläuchtigkeit resolviret/ lassen auch auff gnädigsten Befehl hiemit declariren/ daß/ jedannoch ohne einigen Præjuditz und cum omnimoda reservatione Dero gesamten Rechte und Befugnissen/ um Dero vor die höchste und hohe Mediation und Guarantie tragende Deference zu bezeugen/ sie geschehen lassen und Ordre stellen wollen/ daß/ sobald vor hochbesagte Mediation und Guarantie den Terminum der zu reassumirenden Tractaten beliebet/ und binnen gesetzter Frist die Streit-Sache der selbst redenden Billichkeit nach/ zuversichtlich auszumachen/ schrifftlich versprochen/ Seine Hochfürstliche Durchläuchtigkeit von dato eines solchen Termini à quo biß den letzten Januarii des nächstkommenden 1700. Jahres/ vorgedachten Schantzen-Bau/ wodurch doch/ was zu Logirung der Milice in solchen neuen Wercken etwan zu verfertigen annoch erfordert werden möchte/ nicht zu verstehen/ gäntzlich einhalten und cessiren zu lassen bereit sind. Es wollen jedoch Seine Hochfürstliche Durchleuchtigkeit durch diese zu Tage gelegte Deferentz Dero hohe Jura und derselben Exercitium in keine Wege restringiret haben/ noch hoffen/ daß man demnächst einige weitere Extension dieses Dero Behuff allerdings zureichlichen-und biß dem letzten des Monats Januarii 1700. gestelleten Termins verlangen werde. Vielmehr haben Ihr. Fürstl. Durchläuchtigkeit zu der Herren Mediateurs und Guarandeurs versicherten guten Officiis das feste Vertrauen gesetzet/ es werden beregte Puissancen binnen solcher Zeit die Haupt-Sache/ sonder Absicht auff die dazwischen geworffene und zu Trainirung der Tractaten blosser Dings angesehen gewesene Passus zu erledigen suchen/ und dabey/ im Fall die Cron Dännemarck zum gütlich billichen Vergleich nicht zu bewegen seyn solte/ zureichliche Mittel zur Hand nehmen/ wodurch die Differentien ihre Rechts-behörige Abhelffung erlangen/ mithin auch in Zeiten vorgebeuget werden könne/ daß inzwischen durch ein oder andere gegenseitige Attentata die Sache nicht weiter vulneriret werden möge. Gleichwie nun Ihre Hochfürstliche Durchleuchtigkeit der Meynung sind/ diese Declaration in his Terminis an Dero Ministrum in Hamburg zu senden/ und selbige durch ihn dorten ergehen zu lassen; als wird die hochpreißliche Königliche Cantzeley mit allem geziemenden Respect ersuchet/ solche Seiner Hochfürstlichen Durchläuchtigkeit abermahlige Erklährung dienstamer Orten gelten zu machen/ und durch Ihrer Königl. Majestät zu Schweden Authorität nachdrücklich appuiren zu helffen. Stockholm den 4. Oct. 1699.

Ad Mandatum Serenissimi

G. Holmer.

CXII.

Oldesloische Præliminar-Articul, zu Beförderung des zwischen der Cron Dännemarck/ und dem Fürstl. Hause Schleßwig-Hollstein-Gottorff vorseyenden Friedens/ de Anno 1700.

SA Majeſté le Roi de Dannemarc consent de faire traiter non ſeulement avec S. A. S. de Schleſwig-Hollſtein-Gottorp mais auſſi avec ſa Majeſté le Roi de Suede, & ſa Sereniſſi-

renissime Maison de Brunſwic-Lunebourg, Hanover & Zell, ſur les differends qu' ils peuvent avoir enſemble.

II. Les Plenipotentiaïres des parties qui ſeront choiſis pour travailler à la paix ſeront nommés & ſe rendront à Hambourg (ſans que le choix de ce lieu puiſſe tirer à conſequence) en deux jours après l' echange de la preſente Convention, ſauf pourtant qu'il ſera libre aux deux parties d'y ajouter enſuite tels autres Miniſtres qu'ils jugeront à propos.

III. Oh procedera ſincerement & de bonne foi de tous côtez à l' ajuſtement des differends & ſur tout on ſera, ſon poſsible pour convenir en peu de jours du gros de l' affaire, & des principaux Articles qui peuvent être en queſtion; & pour cet effet les alliez remetront deux jours après l'échange de cette Convention, leurs *Poſtulata* entre les mains de celui qui ſera chargé de ceux de ſa Majeſté le Roi de Dannemarc; bien entendu que comme dans l' éloignement où ſe trouve le Roi de Suede, il n'eſt pas poſsible de Savoir, ſi-tôt ſes pretentions, il lui ſera libre de les propoſer le plûtôt que faire ſe pourra.

IV. Pour metre le Traité en train les parties conſentent à une ceſſation d' armes, & de tous Actes d' Hoſtilité au Païs de *Schleſwic & Holſtein*, & ſur *l'Elbe*, pour huit jours à commercer un jour après cette convention.

V. Les Armées des deux côtés reſteront dans leurs Camps où elles ſont preſentement.

VI. Le chemin, *de Stegen à Barcken*, & de Barcken, à Segneberge ſervira de limites aux fourrageurs. Ni les uns ni les autres des Deux Armées ne paſſeront ledit chemin.

VII. Pendant le Traité les Poſtes & Couriers auront liberté entiere d' aller & venir, pourvû qu' ils ſe tiennent à unedemie lieüe, au moins des Camps, & qu' ils touchent de leurs Corners quand ils aprocheront.

VIII. La preſente Convention ſignée des Miniſtres des alliez ſera Miſe entre les mains de Mr. Fabricius Miniſtre d' Etat de S. A. S. de Brunſwick-Lunebourg, a Hambourg, pour être échangée avec celle qui ſera ſignée des Miniſtres de Sa Majeſté le Roi de Dannemarck. Fait à Oldeslock ce 18. Juillet 1700.

CXIII.

Travendahliſcher Friede zwiſchen König Friderico IV. in Dännemarck/ und Hertzog Friedrich zu Schleßwig-Hollſtein-Gottorff de Anno 1700.

Im Nahmen der heiligen Dreyfaltigkeit.

KUnd und zu wiſſen ſey hiermit iedermänniglich. Demnach ſeit Anno 1675. zwiſchen Königlicher Majeſt. zu Dennemarck/ und des Hertzogen zu Schleßwig-Hollſtein-Gottorff Durchl. verſchiedene beſchwerliche Mißverſtände und diſsidien/ entſtanden. Und obgleich dieſelbe durch die in Anno 1679. zu Fontainebleau/ und ferner Anno 1689. zu Altona errichtete Frieden-Schlüſſe und Vergleiche componiret worden/ ſolche dennoch occaſione der über den eigentlichen Verſtand und Interpretation ein und andern in dem Altonaiſchen Vergleich enthaltenen Articuls/ abereinſt entſtandenen Zwiſtigkeiten von neuen rege gemacht/ und es endlich/ ohnerachtet der an Seiten Ihro Kayſ. Majeſt. und Ihr. Churfürſtl. Durchl. Durchl. zu Sachſen und Brandenburg/ bey der Sache interponirten hohen Mediation, auch der hohen Garands gedachten Altonaiſchen Vergleichs angewandten vielfältigen Bemühungen/ darüber zu Thätligkeiten und einen offentlichen Krieg zwiſchen beyderſeits ietzo regierenden/ Ihro Königlicher Majeſt. in Dennemarck/ Norwegen/ ꝛc. und des Herrn Hertzogen zu Schleßwig/ Hollſtein Gottorff ꝛc. Durchl. und dero hohen Herren Alliirten/ und Garands ausgeſchlagen; man aber nicht allein von Seiten Ihro Kayſ. Maj. und Sr. Churfürſtl. Durchl. zu Brandenburg noch immerhin/ und bis ans Ende/ allein continuiret/ allen möglichſten Fleiß und Bemühung dahin anzuwenden/ daß ſolche entſtandene Kriegs-Unruhe in Zeiten wieder gedämpfft/ und der Ruhe- und Friedens-Stand in dieſem Nieder-Sächſiſchen Creyß und denen benachbarten Nordiſchen Quartiren durch einen billichmäßigen Frieden reſtabliret/ mithin ein völliges auch beſtändiges gutes Vernehmen zwiſchen Ihro Königl. Majeſt. in Dennemarck und des Herren Hertzogen zu Hollſtein-Gottorff Durchl. wieder geſtifftet werden möchte/ ſondern auch folglich andere hohe Puiſſancen ihre officia darunter mit angewandt/ daß demnach auf die zwiſchen beyder kriegenden Theilen und dero reſpective Alliirten und Garands darzu bevollmächtigten Miniſtris gepflogene mühſame Tractaten/ und von aller- und höchſt-ermeldter Herren Mediatoren Abgeſanden und Miniſtris dabey angewandten emſigen Bemüh- und Vermittelung/ oberwehnte Mißverſtände/ Differentien und Streitigkeiten gütlich componiret/ und darüber nachfolgender Tractat und Vergleich verabredet und geſchloſſen worden:

Artic. I.

Soll alles dasjenige/ was bey dieſen Irrungen

gen und Kriege von einem Theil gegen den andern und deſſen Angehörigen zu Waſſer und Lande wiedriges geſchehen/ durch dieſe Amneſtie völlig aufgehoben/ und abgethan ſeyn/ und nimmer weiter gedacht/ vielweniger gegen jemand deswegen weiter einige Anſprach oder Prætenſion gemacht werden. In ſpecie ſollen auch dieſer Amneſtie mit genieſſen die Städte **Lübeck** und **Hamburg**/ und alle deren Einwohner und Angehörige/ und ſelbigen wegen alles deſſen/ ſo bey und occaſione dieſer Troubeln paſſiret ſeyn könte/ nimmer einig Leyd zugefüget/ noch jemanden deswegen die geringſte Quæſtion moviret werden.

Artic. II.

Werden hiermit die zwiſchen dem Reich Dennemarck/ Norwegen/ und deren geſamten Eingeſeſſenen an einem/ und denen Herren Hertzogen zu Schleßwig-Hollſtein/ und deren incorporirten Landen/ andern Theils/ errichtete Uniones de Annis 1533. und 1623. (auſſer was wegen Aufheben des Vaſallagii und erlangten Souverainität in den Nordiſchen Friedens-Schlüſſen/ de Annis 1658. und 1660. ſtipuliret) auch alle bis ad annum 1675. errichtete Pacta und Verträge/ die Weſtphäliſche/ Nordiſche/ Fontainebleauiſche/ Altonaiſche Friedens- auch Glückſtädtiſche Receſſe/ hiemit nochmahlen beſtättiget: Jedoch/ daß geſagte Uniones als Fœdera perpetua nicht weiter/ als nach ihrem wörtlichen Inhalt expliciret werden ſollen/ und zwar/ daß die etwa künfftig zwiſchen beyden regierenden Hertzogen entſtehende Irrungen entweder per amicabilem compoſitionem unter ſich/ oder durch Vermittelung darzu erwählender Puiſſancen/ abgethan werden ſollen.

Artic. III.

Die über Prælaten/ Ritterſchafft und gewiſſer maſſen über einige Städte bißhero geführte gemeinſame Regierung oder Communion, wird/ (wiewohl ohne Præjudiz der in dem Nordiſchen Frieden ſtipulirten und nachgehends in dem Glückſtädtiſchen Receſſ beſtättigten Diſpoſition, wegen Theilung gedachter Prælaten und Ritterſchafft) continuiret; iedoch mit dieſem expreſſen Bedinge/ daß kein Theil über ſolche zur gemeinſchafftlichen Regierung gehörende Perſonen/ Oerter und Güter das Geringſte zu Kriegs- und Friedens-Zeiten/ ohne des andern Conſenz und Mitbehieben/ vornehme und diſponire/ es ſey in Adminiſtration der Juſtitz/ Geboten/ Patenten/ Executionen oder wegen Einquartirung/ Contribution oder andern Auffiagen/ wie die auch Nahmen haben mögen/ maſſen alles/ was darunter nicht geſammter Hand geſchehen würde/ an ſich ungültig und von keinen Kräfften ſeyn ſoll. Und wie nun Prælaten und Ritterſchafft ſo/ wie ſie in der Landes-Matricul geſetzet/ ſo wohl in Civilibus als Eccleſiaſticis, auch der Collecten wegen/ unter gemeinſamer Regierung und Jurisdiction, ohne einige Exception und Exemtion, und darneben bey ihren Privilegiis und Juribus verbleiben/ alſo hingegen hat in denen übrigen ſchon getheilten Landen/ Aemtern und Städten/ als dem Seinigen/ ieder Theil die ſouveraine und hohe Lands-Fürſtl. Gewalt/ und daraus herflieſſende Jura gantz allein und privative zu exerciren/ und ſoll von dem andern Theil/ unter dem Prætext einiger communion, oder was Vorwand ſonſt ſeyn möchte/ zu keiner Zeit daran einige Behinderung noch Eintrag geſchehen.

Artic. IV.

Damit künfftig allen Streitigkeiten und darzu zufindenden Prætexten um ſo mehr vorgebauet werden möge/ iſt in genere damit nochmahls feſt geſtellet worden/ daß/ wie in denen beyden Fürſtenthümbern beyde Theile/ vermöge der alten Verträge und Obſervantz allerdings in völliger Æqualität ſtehen/ und paria jura genieſſen ſollen; alſo auch Ihro Majeſtät in Dennemarck und Dero Succeſſores, als regierende Hertzogen zu Schleßwig-Hollſtein/ in und ratione der Fürſtenthümber Schleßwig-Hollſtein/ keinen Vorzug und Prærogative/ in einigem Jure, auſſer was ratione ordinis hergebracht iſt/ vor Ihro Durchl. zu Hollſtein-Gottorff und Dero Succeſſores, als auch regierenden Hertzogen zu Schleßwig-Hollſtein ſich annehmen noch prætendiren/ ſondern bey der völligen Parität und gleichen Rechten unter beyden Theilen es unverändlich bewenden laſſen wollen.

Artic. V.

Was die Defenſion der Schleßwig-Hollſteiniſchen Lande betrifft; ſo wird/ wenn dem gantzen Lande/ und alſo beyden paciſcirenden Theilen/ von auswärtigen einige Gefahr zuſtoſſen ſolte/ von ſelbigen auch billich mit zuſammen geſetzten Kräfften und communi Conſilio ſolche abzuwenden getrachtet werden/ und die Nothdurfft und erforderte Mittel auff gemeinen Land-Tagen der alten Obſervantz nach/ zu beſorgen ſeyn. Jedoch ſoll unter dem Vorwandt ſolcher gemeinen Defenſion kein Theil ſchuldig ſeyn/ ſich in Sachen impliciren zu laſſen/ deren derſelbe ſich anzunehmen nicht nöthig hat/ und worinn der eine Theil etwa ohne des andern Mit-Gutfinden und Bewilligung ſich eingelaſſen hätte: vielweniger ſoll in ſolchen Fällen ein Theil vor dem andern von denen Landes-Collecten ſich etwas arrogiren.

Was aber einem ieden Theil abſonderlich

betrifft/ nachdemmahlen die ietzige Irrungen hauptsächlich wegen des Exercitii Juris Armorum, und in specie Fortalitiorum, und was davon dependiret/ mithin über den eigentlichen Verstand des Altonaischen Vergleichs entstanden; So ist umb künfftig solchen allen vorzubauen/ hiemit declariret und fest gestellet worden/ daß höchstgedachter Sr. Durchl. und deren Successoren ohne alle Dispute verbleiben soll das plenum & liberum Jus Armorum, Armaudiæ, Fœderum & Fortalitiorum, und was davon dependiret/ und dessen freyes Exercitium. Worbey aber von beyden Theilen beliebet worden/ daß (1.) kein Theil Vestungen erbauen soll/ näher als auff zwey Meilen Weges/ an denen von den andern Theil besitzenden Vestungen/ (2.) auch überall nicht näher/ als auff eine Meile von- und an des andern Territorio (worunter iedoch die gemeinschafftliche Oerther nicht mit zu begreiffen) etwas fortificiren (3.) soll auch kein Theil näher als auff eine Meile Weges an denen ordinairen Strassen und Passagen von Flensburg nach Rendsburg/ und von da nach Itzehoe/ Glückstadt und Hamburg/ Vestungen bauen/ (4.) damit auch von einem Theil dem andern durch ein gar zu grosse Armatur und in denen Fürstenthümbern zuhaltende Anzahl Volckes keine Ombrage und Jalousie gegeben werden möge; So ist verglichen/ daß ausser einer gantz evidenten Nothwendigkeit (als wenn von auswärtigen Einbruch kundbahre Gefahr verhanden/ oder Ihro Königl. Majest. zu Dennemarck Dero Alliirten aus Dero Königreich Dennemarck einige Hülffe zu leisten hätten/ als welchenfalls deroselben die Passage durch Dero Antheil der Fürstenthümber billich frey bleiben muß/) kein Theil mehr als 6000. Mann zu Pferde und Fuß in die Fürstenthümber Schleßwig-Hollstein bringen/ noch halten/ selbe auch zu keiner Zeit zu Unterdrückung oder Vergewaltigung des andern Theils gebrauchen soll. Weilen aber Seine Durchl. zu Hollstein-Gottorff mit einer solchen Anzahl Volckes nicht allemahl versehen seyn möchten/ und Dero Gelegenheit nicht erleidet/ solche beständig auff den Beinen zu halten/ so bleibet Deroselben allemahl frey/ wenn sie es nöthig finden/ von Dero Freunden und Alliirten aus dem Römischen Reich und Niedersächsischen Crayß/ biß auff 3000. Mann einzunehmen/ und zu Dero Sicherheit in die Fürstenthümer zu bringen und zu verlegen.

Wann sie auch von frembden Herren einige Troupen/ so in Dero Dienste/ Eyd und Pflichten treten/ und voriger Pflichte erlassen werden/ erhalten können und annehmen wollen/ stehet solches (weil dergleichen Leute nicht anders als Gottorffische eigene Troupen zu considériren seyn) um so mehr und zwar auch ultra numerum der gedachten 3000. und biß auff die obgedachte Zahl der 6000. Mann zu hochgedachter Sr. Durchl. freyen Willen und Disposition: Jedoch/ daß von einer Puissance allein auch solcher Gestalt keine grössere Anzahl als 3000. Mann zu übernehmen seyn wird.

Letzlich wird auch verwahret/ daß bey denen Durch-Marschen der Troupen kein Theil des andern Angehörigen und Unterthanen mit Nacht-Lagern und Einquartierungen beschweren soll: Es wäre dann/ daß im Nothfall/ auff speciale Requisition, ein Nacht-Lager concediret würde; Welchenfalls dann alles/ so genossen wird/ bezahlet/ und gantz exacte Disciplin gehalten werden soll. Der blosse Transitus aber soll auff behörige requisition nicht verwegert werden.

Artic. VI.

Der Altonaische Vergleich soll innerhalb 6. Wochen nach Auswechselung der Ratificationen ad literam, in specie auch mit Restitution des Guthes **Gottes-Gabe** an Ihro Durchl. zu Hollstein-Gottorff zu völliger Execution gebracht werden; Jedoch in alle Wege dem Fürstl. Hause Hollstein-Plön sein Regress in salvo bleiben.

Artic. VII.

Als von wegen Ihro Durchl. zu Hollstein-Gotterff auch vorgestellet worden/ wie aus der Vestung **Christian-Preiß** oder **Friederichs-Ort**/ Dero Aemtern und Angehörigen/ insonderheit aber der Stadt **Kiel** vielfältige Beschwerden und Schaden zugezogen würden/ gegen den Inhalt des Glückstädtischen Recesses. Daher Seine Durchl. die Instances machen lassen/ daß gesagte Vestung demoliret werden möchte; So ist von wegen Ihro Königl. Majest. zu Dennemarck versprochen/ daß denen Gotterffischen Beschwerden auch in diesem Punct nachdrücklich und vollkommen remediret/ dem Glückstädtischen Recess zu Kriegs- und Friedens-Zeiten auch darunter allerdings nachgegangen/ die Gottorffische Angehörige/ in specie die Stadt Kiel/ dagegen und überall aus gedachter Vestung künfftig nicht graviret werden sollen; massen dann auch auff allen unverhofften Fall der Contravention, und da solche auff erfolgendes Ansuchen innerhalb sechs Wochen nicht repariret würde/ Seine Durchl. ratione deß in mehrgedachten Glückstädtischen Recess, sub conditione wegen dieser Vestung ertheilten Consens, ihre Nothdurfft und Jura salva & integra sich reserviret haben wollen.

Artic.

Artic. VIII.

Wegen des Pacti, so Anno 1647. mit dem Capitulo zu Lübeck/ an Seiten Hollstein-Gottorff/ wegen der Bischöfflichen Wahl/ auff sechs Generationen errichtet worden/ wollen Ihro Königl. Majest. zu Dennemarck es bey Glückstädtischem Recess de Anno 1667. und darinn beschehenem Versprechen allerdings bewenden/ und solchen auff keine Weise/ directe oder indirecte, entgegen handeln lassen.

Artic. IX.

Als von wegen Ihro Durchl. zu Schleßwig-Hollstein-Gottorff/ so wohl der hohen Mediation, als Ihro Königl. Maj. zu Dennemarck-Norwegen/ ꝛc. selbst in mehrern vorgestellet/ in was grossen Schaden und Verderb ihr Hauß und Lande durch die paßirte Irrungen gesetzet worden; so haben Ihro Königl. Majest. aus freund-vetterlicher affection und Gewogenheit gewilliget/ daß Sie Ihro Durchl. zu Hollstein-Gottorff die Summa von **zweyhundert und sechzig tausend Reichs-Thalern**/ an guten vollgültigen Dänischen Cronen/ welche innerhalb 12. Tagen à dato dieses/ in Hamburg in Banco oder bey sichern guten Kauff-Leuten versichert und angewiesen/ und dem Gotterffischen Gevollmächtigten solche Versicherungen ausgeliefert werden sollen/ (und zwar solche Summam zwischen hier und künfftigen Kieler Umschlag Anno 1701. in Octavis Trium Regum zu Hamburg ohnfehlbar bezahlen lassen wollen. Hingegen lassen Ihre Durchl. zu Hollstein-Gottorff alle andere/ wegen einiger Schadloßhaltung/ aus diesem Kriege bereits movirte/ oder annoch zu movirende Prætensiones schwinden und fallen. Nicht weniger wird an Seiten Ihro Durchl. hiermit renunciiret (1.) denen in Anno 1697. von der Königl. Milice verursachten Kosten/ (2.) der ratione, der bekandten Peræquation dem Hochfürstl. Hause Gottorff zustehenden Prætension, davon in dem Tractat von Anno 1661. und dem Glückstädtischen Recess Erwehnung geschehen/ und (3.) demjenigen/ so nach dem 23. Junii Anno 1689. von Königlicher Seiten aus dem Fürstlichen eingetrieben; hingegen wollen Ihro Königl. Maj. allen aus diesem Kriege etwa haben den Schadloßhaltungs-Prætensionen ebenfalls hiermit renunciiret haben. Hiebey ist ferner verglichen/ daß/ was an Domainen-Gefällen in den Hertzogthümern Schleßwig-Hollstein ꝛc. von ein oder andern Theil in des andern Landen/ biß auff den 14. Augusti inclusive, eingetrieben und erhoben seyn möchte/ solches demselben Theil/ welcher es genossen/ verbleiben/ was aber weiterhin/ und von dem 15. Augusti inclusive an/ erhoben würde/ solches bona fide innerhalb 4. Wochen restituiret werden soll. Wie dann auch die von beyden Theilen in des andern Landen/ Aemtern und Städten ausgeschriebene Contributiones, welche nicht gedachten 14ē dieses/ oder vorher würcklich bezahlet seyn/ cessiren und nicht eingetrieben werden; nicht weniger auch die von denen Städten/ wegen der ausgeschriebenen extraordinairen Schatzung extradirte Obligationes oder gegebene Cautiones hiemit cessiren und annulliret seyn sollen: Die bey Prælaten und Ritterschafft aber bereits ausgeschriebene und intimirte Contributiones sollen biß zu Ende dieses Monats bezahlt und exequiret werden.

Artic. X.

Weilen man befunden/ daß (1.) die im Ambte Gottorff/ nahe bey Schleßwig belegene zwey Königliche Voigteyen/ Breckel und Ulseins/ dann auch (2.) das in Norder-Ditmarschen belegene Dorff Feddring zu allerhand Difficultäten und Irrunge offters Anlaß gegeben; so haben Ihro Majest. auff beschehenes Ansuchen hiemit verwilliget und versprochen/ daß sie solche Oerter gegen ein Æquivalent aus dem Schleßwigischen Capituls-Gütern/ oder andern ihro bequemen Oertern permutiren/ die Proportiones nach sechsjährigen Registern ausfinden/ und diese Sache innerhalb vier Monaten zum Stande bringen lassen wollen. Daferne dann in dem Königlichen Antheil sich Fürstliche Unterthanen oder Manck-Güter finden/ so Ihro Majestät gelegen wären/ werden Seine Durchl. mit dergleichen Permutation deroselben auch gern willfahren.

Artic. XI.

Wegen des zu Lyst im Ambte Tundern vor Jahren von Königlicher Seiten angelegten Zolles ist abgeredet worden/ daß selbiger von denen Fürstlichen Schleßwig-Hollstein-Gottorffischen Unterthanen überall nicht/ (2.) auch von denen Kauffmannschafften und Wahren/ so directe aus der See nach der Stadt und Ambt Tundern/ oder von da in die See gehen/ nicht gehoben: Sondern selbige davon allerdigs befreyet seyn/ und ohne einige Abgifften von Zollen oder sonsten/ wie es immer Nahmen haben mag/ gelassen werden sollen.

Alle übrige Gravamina sollen durch beyderseits darzu zusammen zuschickende Räthe in Hamburg innerhalb sechs Wochen à die Ratificationis dieses Tractats/ bona fide abgethan und gäntzlich gehoben werden.

Artic. XII.

Als bey diesen Troublen von Ihro Durchl. zu Braunschweig Lüneburg-Celle eine Schantze auff die vor dem Hamburgischen Hafen in der Elbe gelegenen Insul der **Grevenhoff** genannt/

nannt/ geleget worden; So ist von deroselben/ daß solche Schantze so fort nach der Ratification dieses Tractats/ evacuiret und raſiret werden soll: hingegen aber auch an Seiten Ihro Königl. Majest. zu Dennemarck-Norwegen hiemit versprochen worden/ daß die Erbauung obgedachter Schantze nimmer zu jemandes Præjuditz allegiret/ noch von der Insul des Greven-Hoffs/ und was allda noch ferner sich ansetzen möchte/ der Schiffarth einige Hemmung noch Hinderniß geschehen soll.

Art. XIII.

In diesen Frieden und Amnestie werden mit eingeschlossen die hohen Guarands des Altonaischen Vergleichs/ dero Successores, Reiche/ Lande und Angehörige/ und soll alles dasjenige/ so von selbigen zu Wasser und Lande gegen ein und andern Theil geschehen/ in ewige Vergessenheit gestellet/ und in Unguten nimmer weiter gedacht werden.

Insonderheit wollen Ihro Königl. Majestät zu Dennemarck-Norwegen ꝛc. vor sich und dero Successores hiemit versprochen haben/ daß sie wegen dessen/ so bishero vorgegangen/ noch unter was Prætext es sonsten seyn möchte/ gegen Ihr. Königl. Majest. zu Schweden/ oder das Durchlauchtigste Hauß Braunschweig-Lüneburg-Cell- und Hannoverischen Theils/ weder selbst etwas thätliches vornehmen/ noch andern/ die solches thun oder thun möchten/ mithin dero Feinden und Widerwärtigen auf keinerley Weise mit Rath und That Hülffe noch Vorschub directe noch indirecte leisten/ sondern vielmehr ohnangesehen alles dessen/ so bisanhero verhandelt/ vorkommen und passiret/ mit denenselben/ und zwar was in specie Ihro Majest. und die Cron Schweden belanget/ nach Inhalt der zwischen beyden Nordischen Königen und Reichen von den errichteten Pacten und Frieden-Schlüssen/ ein beständiges gutes freund- nachbarliches Vernehmen unterhalten wollen; Hingegen wollen Ihro Königliche Majest in Schweden/ und hochgedachtes Durchlauchtigste Hauß sich auf gleicher Weise gegen die Cron Dennemarck betragen/ und in aller guten freund- vetter- und nachbarlichen Correspondentz u. Freundschafft mit Ihro Königl. Maj. es ihrer Seits auch nicht ermangeln lassen.

Art. XIV.

Die Römische Kayſ. Majest. und übrige hohe Puissances, so sich bishero der Garantie des Altonaischen Vergleichs angenommen/ nicht weniger auch Ihro Königliche Majestät in Franckreich und die Chur- und Fürsten des Reichs/ zu welchen ein- oder ander Theil darunter ein Vertrauen haben möchte/ welche dann innerhalb zwey Monaten zu benennen/ sollen invitiret werden/ beyden Theilen die Garantie dieses Tractats und der dabey errichteten Neben-Articuln zu leisten.

Art. XV.

Die Ratificationes über diesen Tractat sollen in sieben Tagen à dato und eher/ da möglich/ gegeneinander in Segeberg ausgewechselt werden.

Zu Uhrkund dessen seynd dieses Vergleichs zwey Instrumenta verfertiget/ von denen ob beyden Theilen darzu bevollmächtigten Ministris unterschrieben/ und mit ihren Pittschafften beſestiget worden; So geschehen zu Travendahl den 18. Augusti Anno 1700.

(L.S.) Johann Hugo von Lente.
(L.S.) Christoph Blome.
(L.S.) Magnus von Wedderkop.
(L.S.) Pincier von Königstein.

CXIV.

Articuli separati zu dem Travendahlischen Frieden gehörig/ de Anno 1700.

I.

Des Herrn Hertzogen zu Hollstein Plöen Durchl. dero Erben und Nachkommen/ sollen gegen die mit Ihrer Königl. Majest. zu Dennemarck und des Herrn Hertzogen zu Schleßwig-Hollstein in Gottorff Durchl. errichtete Verträge und Recesse in keinen Wege turbiret und betrübet/ sonder bey ihren darinn erlangten und sonst habenden Juribus und besitzenden Herrschafften/ Aembtern und selbigen incorporirten Gütern gerühig gelassen/ und hinkünfftig von niemand/ wer der auch seyn möchte/ dagegen angefochten/ jedoch dadurch dem Altonaischen Vergleich nicht præjudiciret werden. Dieser separat. Art. soll eben die Krafft und Würckung haben/ als wenn er dem Haupt-Tractat von Worten zu Worten inseriret wäre/ und seynd davon drey Originalia verfertiget/ von denen beyden Theilen dazu bevollmächtigten Ministris unterschrieben/ und mit ihren Pittschafften bekräfftiget worden. So geschehen zu Travendahl den 18den Augustus Anno 1700.

II. Es versprechen und übernehmen Ihre Durchl. zu Schleßwig-Hollstein-Gottorff bey Ihrer Königl. Maj. zu Schweden/ durch ihre Officia und Instanz zu erhalten/ und zu wege zu bringen/ daß dieselbe sich gefallen lassen werden/ daß 1. in Seland und denen Königl. Dennemarckischen Insulen alle Hostilitäten/ Contributiones und Exactiones den Tag hernach/ wann

wann der von Sr. Durchl. diesen Abend abzufertigender Courier/ so Ihrer Königl. Majest. zu Schweden die Nachricht von dem Schluß dieser Tractaten bringen solle/ ankommen wird/ gleich mögen aufhören/ und was solchen Tag der Ankunfft des Couriers inclusivè nicht würcklich geheben seyn wird/ weiter nicht exigiret/ denn auch 2.) Die Königl. Schwedische Völcker so gl[illegible] und ohne Verzug/ nachdem bey Ihrer Majest. oder dero Generalität in Seeland die Nachricht einlauffen wird/ daß die Ratificationes über den Friedens-Tractat würcklich ausgewechselt seyn/ aus dem Königreich Dennemarck/ wann nur Wind und Wetter nicht contrair seyn/ abgeführet werden sollen. Zu Uhrkund ist diese Declaration von Ihr. Durchl. zu Schleßwig-Hollstein unterschrieben und mit dero Insiegel beſestiget. So geschehen zu Segeberg den 18. Aug. An. 1700.

III. Wann in denen unter dem heutigen dato in dem 9. Articul benannten 14. Tagen die Einliefferung der Versicherung auf $\frac{m}{260}$. Ap. nicht geschehen würde; So soll sofort die Harde-Bredstedt oder Norgesharde mit allen Rechten/ pertinentien und Superiorität/ als ein hypotheque an Gottorff tradiret werden/ und es selber alsdenn in Possession zu nehmen befügt seyn; Wobey Ihro Durchl. versprochen/ in eventum nichts weiter/ als die von solchem Capital gebührende Zinnsen ohne alle weitere Erhöhung der Contributionen oder anderen Einkünfften à 5. pro cento zu genieſſen/ worinn sie auf keine Weise sollen gehindert werden; Zu mehrer Versicherung ist dieser Separat-Articul von beyderseits bevollmächtigten Ministris signiret/ und eigenhändig unterschrieben/ und soll mit dem Haupt-Tractat von gleicher Würden und Kräfften seyn. Actum Travendahl den 18. Augusti Anno 1700.

IV. Als von denen allhier bey diesen Tractaten von wegen Ihrer Maj. in Schweden/ Ihrer Churfürstl. Durchl. zu Brandenburg und dem Durchl. Hause Braunschweich-Lüneburg anwesenden Ministris inständig verlanget und recommandiret worden/ daß Ihre Majest. zu Dennemarck geruhen wolten/ der Stadt Lübeck die Jura Superioritatis über die Oerther Meußlingen/ Niendorff/ Reecke/ Steckelsdorff/ Morie/ Eckhorst/ Dunckelsdorff und Treuthorst ohne fernern Streit zu lassen; So haben die Kön. Dänische Hn. Gevollmächtigte zu wege zu bringen/ daß Ihre Maj. zu Bezeugung dero guten Willens gegen ihre benachbarte Kreyß-Ständen/ und in regard der eingewendten Intercession, der mehrged. Oerter wegen am Kayſ. Hoff erfolgenden Rechtspruch ohne Auffenthalt Statt geben/ inmittelst aber auch/ dessen unerwartet/ wenn die Stadt Lübeck an Ihr. Majest. durch eine Abschickung es suchen wird/ deroselben das Guth uñ Dorff Meußlingen uñ alle dero Pertinentien so fort cum omni territorii Jure übergeben und gelassen werden. Zu Uhrkund ist dieser Separat-Art. von denen Königl. Dennemarckischen bevollmächtigten Ministris unterschrieben und mit deren Pitschafften bekräfftiget worden. Actum Travendahl den 18. Augusti 1700.

V. Auf das von dieses Nieder-Sächsischen Kreysses und dessen hohen Herren Directoren wegen/ von Seiten der Kön. Schwedis. Chur-Brandenburg. und Braunschweig-Lüneburgischen Gevollmächtigten Herrn Ministrorum beschehenes Anhalten/ daß Ihre Majest. zu Dennemarck geruhen wolten/ die an das Stifft und Capitul zu Lübeck aus gewissen Kayserl. Assignationen gemachte Forderung auf $\frac{m}{120}$ Apr. demselben zu erlassen/ ist von wegen Ihrer Majestät zu Dennemarck die Erklährung ertheilet/ daß sie an besagtes Stifft und Capitul ein mehres/ als was nach denen Reichs- und Kreyß-Gesetzen/ und nach dem Fueß der Matricul selbigen obliegen und zukommen/ auch nach Abzug des bereits von Ihrer Majest. genossenen restiren kan/ nicht fordern/ auch nach der Liquidation inẽrhalb 6. Wochen die Sache zur Richtigkeit bringen/ auch mit mehrged. Stifft und Capitul nach aller Billichkeit handeln/ und demselben/ was einigen andern Ständen geschehen/ wiederfahren lassen wollen.

Urkundlich ist dieser separat Art. von beyderseits bevollmächtigten Ministris signiret uñ eigenhändig unterschriebẽ/ u. soll mit dem Haupt-Tractat von gleichen Würden u. Kräfften seyn. Actum Travendahl den 18. Aug. An. 1700.

VI. Auf die bey gegenwärtigen Tractaten beschehenen Instantz/ daß Ihre Majest. zu Dennemarck-Norwegen dem Elb-Commercio zum besten/ die in solchem Strohm belegene so genannte Hlstler-Schantze wegthun und demoliren zu lassen sich gefallen/ lassen wolten/ hat man an Seiten höchstgedachter Ihrer Königl. Majestät sich dahin erklähret/ daß sie solchen Punct dem Arbitrio Ihrer Majestät von Groß-Brittannien und Herren General-Staten der vereinigten Niederlanden als Guarants, und darneben Ihrer Majest. von Franckreich überlassen/ und innerhalb zwey Monath Zeit nach dem Ausspruch/ solch ein genügen leisten wollen. Uhrkundlich ist dieser separat Art. von beyderseits bevollmächtigten Ministris signiret und eigenhändig unterschrieben/ und soll mit dem Haupt-Tractat von gleichen Würden und Kräfften seyn. Actum Travendahl den 18. Aug. An. 1700.

Johann Hugo von Lente
(L.S.)

Christoph Blome.
(L.S.)

CXV.

Acte wegen der Guarantie des in dem Travendahlischen Frieden sich befindlichen 13den Articuls.

NAchdemahlen/ vermöge des 13. Art. des heute dato zwischen Ihrer Majestät in Dennemarck / undt Herrn Hertzogen zu Schleßwig-Hollstein-Gottorff Durchl. geschlossenen Friedens-Tractats an seithen höchstgedachter Ihrer Majest. unter andern versprochen worden/ daß sie Ihrer Majest. in Schweden Feinden und Widrigen auf keinerley Weise mit Recht noch That Hülffe und Vorschub directe noch indirecte leisten wollen und aber die von Ihrer Majest. zu Schweden zu diesen Tractat bevollmächtigte Herren Ministri dabey declariret/ daß solches auch in specie von Ihrer Majest. in Pohlen/ Chur-Fürsten zu Sachsen/ als von welcher die Cron Schweden in Liefland ohnlängst feindlich angegriffen worden/ verstanden werden müste/ darauff dann die Königl. Dennemärckische Herren Ministri sich gegen hochbemelte dahin erkläret/ daß Ihre Majest. zu Dennemarck Norwegen/ in specie auch ratione des Königs in Pohlen und Chur-Fürsten zu Sachsen/ dem Inhalt des vorgedachten Articuli 13. bona fide ein Genügen: und wehrendem ietzigen Kriege gegen Ihr. Maj. zu Wasser noch Lande/ directe noch indirecte Sr. Königl. Majest. in Pohlen und Churfürsten zu Sachsen/ einige Hülffe noch Vorschub leisten wollen noch würden/ welches dann von Königl. Schwedischer Seithen also angenommen worden; So haben wir zu Beförderung des Friedenschlusses nicht allein/ daß obiges als vorgangen und geschehen/ hiermit attestiren und gegenwärtige Acte darüber ausstellen/ sondern auch uns erbieten/ und hiermit versprechen wollen / unserer allerseits hohen Herrschafft/ und Principalen Guarantie in specie über diesen Punct/ innerhalb 6. Wochen/ die Ratification aber dieser Acte innerhalb 4. Wochen zuwege zu bringen. So geschehen/ Segeberg den 13. Augusti 1700.

Jacobus Cresset (L.S.)

Js Haersholte (L.S.)

NB. Die Braunschweich-Lüneburgische Ministri haben ihre Acte gleiches Lautes à part ausgestellet.

CXVI.

Königs Friderici IV. in Dännemarck Verschreibung der Hypothec auf die Landschafft Brettstätt oder Norgensharde/ wegen der dem Hertzoge von Hollstein-Gottorff in dem Travendahlischen Frieden versprochener 260000. Thaler/ de Anno 1700.

WIr Friedrich der Vierdte/ von GOttes Gnaden König zu Dennemarck/ Norwegen/ der Wenden und Gothen/ Hertzog zu Schleßwig-Hollstein/ Stormaren und der Ditmarschen/ Graff zu Oldenburg und Delmenhorst/ ꝛc. thun kund und bekennen hiermit für uns und unsere Erb-Successores an der Regierung; Als wir in dem zwischen uns und dem Durchlauchtigsten Fürsten unsern freundlich-lieben Vettern Herrn Friedrichen/ Erben zu Norwegen/ Hertzogen zu Schleßwig-Hollstein Stormarn und Ditmarschen/ Grafen zu Oldenburg und Delmenhorst ꝛc. am 18. dieses errichteten Vergleich nebst andern Puncten/ aus freund-vetterlicher Affection und Gewogenheit versprochen/ Ihro Liebden auf nechstkünfftigen Umschlag 260000. Thlr. zahlen zu lassen/ entzwischen aber binnen vierzehen Tagen entweder in Banco zu Hamburg oder bey sichern guten Kauffleuthen deshalben Versicherung zu stellen/ und dann solche Versicherung in so kurtzer Zeit zu beschaffen difficultirt findet; So haben wir an deren statt so wol zu Bezeugung unserer beyder Sache führenden sinceren Intention, als zu ihrer Liebden völligen Sicherheit deroselben in unserer Landschafft Brettstätt oder Norgensharde/ zumahln solche Landschafft Ihro ohne dem dieser Gelder halber zu einer hypothec verschrieben worden/ ein constitutum possessorium hiemit verordnen/ und einräumen wollen; Thun solches auch Krafft dieses dergestalten und also/ daß Sr. Liebden von nun an ein Constitutum possessorium in vorgemeldter unser Landschafft haben/ auch unsere Beambte und gemeine Unterthanen daselbst in eventum der auf nechstkünfftigen Umschlag nicht erfolgenden Zahlung alsdann ohne weitere Solennität unserer Pflichte erlassen/ und an Sr. Liebden auf die in obbemelten Vergleich stipulirte Conditiones übergewiesen/ Sr. Lbd. auch solchenfalls auf berührte Umschlags-Zeit die würckliche Possession erwehnter Landschafft mit allen im Tractat exprimirten Juribus eigenen Gefallens zu ergreiffen/ und bis die verschriebene 260000. Rthlr. völlig abgetragen/ ruhig

ruhig zu continuiren wohlberechtiget und bemächtiget seyn sollen; Gestalten wir denn zu dessen zuverläßiger Gewißheit für uns und unsere Erb-Successores an der Regierung solches ohne alle Gegen-Rede und Hinderung geschehen/ und Sr. Liebd. und Dero Erben in den Besitz der Hypothec, den getroffenen Vergleich gemäß/ bis zu præstirter richtiger Zahlung der offtged. 260000. Rthl. ruhig verbleiben zu lassen/ hiemit bey unsern Königl. Worten versprechen. Uhrkundlich unter unserm Königl. Handzeichen und vorgedrucktem Insiegel; So geschehen auf unserm Schloß Coldingen/ den 26. Aug. 1700.

Friedrich Rex.

(L. S.)

K. Thott, G.V. Breytenau.

CXVII.

Neben-Vergleich über den Travendahlischen Frieden zwischen König Friderico IV. in Dännemarck/ und Hertzog Friedrich zu Schleßwig-Hollstein-Gottorff/ de Anno 1701.

ZUwissen: Nachdeme Ihre Königl. Maj. zu Dennemarck Norwegen ꝛc. ꝛc. in dem 9ten Articul des zu Traventhal aufgerichteten Tractats versprochen/ an des Herrn Hertzogen zu Schleßwig Hollstein Durchl. 260000. Reichsthaler zahle zu lassen/ solche Gelder auch zu diesem Behuff in bestimbter Zeit zu Hamburg parat gestanden wegen derer würcklichen Auszahlung aber sich umb deswillen einige difficultäten hervor gethan/ weiln Ihre Königl. Maj. eine Reciproque Execution berührten Tractats erfordert/ und deshalben gewisse gravamina anführen lassen: als seind solche durch gütliche Vermittelung folgender massen verglichen und abgethan worden: Erstlich restituiren Ihre Durchl. denen Herren Hertzogen zu Norburg das jüngsthin occupirte Gut Gottesgab mit allen darauf vorgefundenen Mobilien und Vieh / so nicht gestorben/ oder zum Nutzen des Guths angewandt: evacuiren solches 14. Tage nach Vollziehung dieses Recessus, begeben sich auch für sich und dero Successoren alles Anspruchs/ welchen dieselbe so wohl gegen Ihre Königl. Maj. als das gesambte Hauß Plön aus dem 2. Articul des Altonaischen Tractats oder sonst auf berührtes Guth Gottes-Gabe haben möchten. Nachdem auch ferner von Seiten Ihrer Königl. Majest. aus denen alten Erbtheilungen/ Lehens-Documenten und andern fundamentis erwiesen worden/ daß die gantze Insul Arroë, einfolglich auch die darauf belegene 4. Güter ein uhraltes Domanial zum Hertzogthumb Schleßwig gehöriges Lehengut sey/ und in den Erbtheilungen der Königl. Portion zugeleget worden; So lassen es Ihre Durchl. zu Schleßwig-Hollstein Gottorff hiebey bewenden/ und wollen auf solche Insul für sich und Dero Nachkommen keinen fernern Anspruch führen/ ohne was die Succession betrifft.

Zweytens: Weiln in dem Traventhalischen Tractat versehen/ daß kein Theil dem andern in den zugetheilten Landen/ Aembtern und Städten zu keiner Zeit einige Behinderung oder Eintrag thun solle: So haben Ihre Durchl. auch deshalben für sich und dero Successores de præterito & in futurum sich allen Anspruchs wegen des Halbscheids der gemeinschafftlichen Contributionen, die in der Landes-Matricul benante Aembter und Städte / und auf Arroë befindliche 4. Güther betreffend/ so den Fürstlich-Sonderburg-Plön-Norburg- und Glücksburgischen Häusern zugehören / begeben/ weiln solche aus dem Königl. Antheil hergekommen und abgegeben seyn. Ihre Durchl. behalten sich aber eventualiter den in Gottes Handen stehenden auf diese Lande ledigen Anfall bevor/ so weit sie alsdann darzu berechtigt seyn werden. Was aber alle übrige von denen Herren Hertzogen zu Sonderburg / Norburg und Glücksburg / auch andern Particulieren daselbst anjetzo besitzende und in der Landes-Matricul sich befindende Adeliche Güter betrifft: so bleiben selbige unter gemeinsahmer Jurisdiction und Collectation. Hingegen renunciiren Ihre Königl. Maj. für sich und dero Successoren in der Regierung der prætension von 103. Pflugen aus dem peræquations-Receß de Anno 1663. welche deroselben zu Erhaltung einer durchgehenden Gleichheit in denen Pflugen beygeleget/ also daß jeder Herr die Ihme darin zugelegte damahls besessene und angerechnete Güther eintzig und allein ohne des andern Gegenrede collectire. Ingleichen renunciiren Ihre Königl. Majest. allen prætensionen/ welche sie vermög des Glückstättischen Recessus und sonst auf die vormahls durch Wasserfluth überschwemmete / nachgehends aber von Jahren zu Jahren durch Legung neuer Deiche wieder gewonnener Landereyen des Fürstlich-Gottorffischen Antheils wegen / da sie ad commune Catastrum provinciale hätten gebracht werden sollen / des Halbscheids der Contributionen machen können; Gestalt dann

dann von Ihrer Königl. Majestät und Hochfürstl. Durchl. ferner beliebet/ daß Inhalt Traventhalischen Friedens nicht allein solche, und andere bereits eingeteichte Landereyen/sondern welche noch eingeteichet werden können/ es seye in Nord-Strand/Tundrischen/Eyderstädtischen/ Bredstättischen/ Dittmarschen/ oder sonsten jedem Herrn allein und privativè zu collectiren/zustehen und verbleiben/ ohne daß er gehalten/ deswegen das geringste ad commune catastrum zu bringen.

Alß auch Drittens in dem Traventhalischen Tractat stipulirt/ daß alles/ was nach dem 14. Augusti an Contributionen erhoben seyn würde/ bonâ fide restituiret seyn solte: So versprechen Ihre Hochfürstl. Durchl. daß zugleich/ und wann die Auszahlung der 260000. Rthl. geschiehet/auch die aus denen Graffschaften Oldenburg und Delmenhorst durch Königl. Schwedische Auxiliar-Trouppen eingetriebene Contributions-Gelder dero Antheils wieder gut gethan werden sollen.

Alß auch Vierdtens Ihre Königl. Majestät verschiedene Fürstl. obligationes ex causâ oneroſà in solutum & pro satisfactione annehmen müssen/und deshalben vorhin verglichen gewesen/ daß 60000. Rthl. in depoſito bleiben sollen: so wollen Ihre Königl. Maj. deshalben auch nachgeben/ und die gantze Summa der 260000. Rthl. so fort nach Ratification gegenwerttigen Recessus auszahlen lassen/ jedoch mit vorbehalt, daß sie wegen obgemeldter Hochfürstl. obligationen ihre jura salva & integra behalten/ und nicht gehalten seyn wollen/ inzwischen/ und biß es wegen vorgedachter obligationen zur völligen Richtigkeit gesetzet/ die vor einige fürstliche Ministros und Bediente vermög des Altonaischen Vergleichs noch rückständige Capitalien zu bezahlen.

Obzwar auch im übrigen und fünfftens Ihre Königliche Majest. vermög des Glückstättischen Anno 1667. aufgerichteten Recessus die von denen Fürstlichen Unterthanen aus der Stadt und Ambt Husum, auch Eyderstätt restirende Verzollung einer starcken Anzahl Viehes möchte erleget werden/ und deshalben vor Auszahlung der 260000. Rthl. Vergnügung geschehen: so ist doch/ zumahln annoch einige Zeit erfordern würde/ solche Sache zu völliger Richtigkeit zu setzen/ beyderseits beliebet/ daß sie ad gravamina verwiesen/ und daselbst Inhalts vorbesagten Recessus abgethan werde. Damit jedoch diese und andere mehr an beyden Theilen führende gravamina in keine weitere Verzögerung gebracht/ besondern zu ihrer völligen Erledigung ehist gelangen mögen: Alß ist Königl. und Fürstl. Seiten beliebet/ sothane gesambte gravamina, und was darzu noch möchte gesetzet werden/so fort nach Vollenziehung dieses Neben-Vergleichs ohne weitern Aufschub durch beyderseits hierzu committirte gevollmächtigte Ministros und Räthe vornehmen/ und innerhalb 2. Monathen à dato Ratificationis gegenwertigen Recessus völlig erörttern und schliessen zu lassen.

Zu wahrer Urkund dessen seind wegen dieses Neben-Vergleichs zwey gleichlautende Exemplaria auf beyderseits Herren Principalen erfolgender Ratification verferttiget/ unterschrieben und besiegelt worden. So geschehen zu Hamburg den 12. Julii 1701.

Johann Hugo von Lente. (L. S.) Pincier von Königstein. (L. S.) J. G. Banier. (L. S.)

CXVIII.

Manifest Königs Friderici IV. in Dännemarck/ wieder König Carolum XII. in Schweden/ de Anno 1709.

WIr Friedrich der Vierdte/von GOttes Gnaden König zu Dännemarck und Norwegen/ der Wenden/und Gothen/ Hertzog zu Schleßwig/Holstein/ Stormarn/und Ditmarschen/Graff zu Oldenb. und Delmenhorst; Thuen kund/ wie es dann ohne dem in der Welt mehr als gnugsam bekandt ist/ welcher Gestalt die Nordische Reiche und Länder/durch des Königs in Schweden seltsame Animosität und höchst-præjudicirliche Conduite einige Jahre her in die allergröste Unruhe nicht allein zu Vergiessung vielen unschuldigen Bluts/ sondern auch zu einer jämmerlichen/ und elendigen Verwüstung gantzer Provintzien/ und derselben Einwohner/ gebracht worden.

Die Erfahrung/ auch die von vorigen Zeiten zeiget klärlich/daß die Schweden/ so offt es ihnen contrair gegangen/ und derselben Desseinen ihnen nicht nach Willen und Gedancken geben wollen/ allemahl gesuchet haben gegen alle Billigkeit/ gegen alle Tractaten/ und derselben allen ungeachtet/ welche sonsten in der Welt bey allen Nationen unzerbrüchlich gehalten werden/ sich ihres Schadens bey ihren Nachbaren/ bald bey dem einen/bald bey dem andern/zu erholen. Und/wie viele Exempel sowohl in diesem/ als vorigen Seculo solches beweisen können/so haben sie unterschiedene ausgeputzte/und geschmückte Prætexten überall die ver-

derbliche Kriegs-Flamme herumgeführet/ sich mit derselben ohne Entsehung/ und nach eigenem Belieben/ bald in Unsere/ bald in anderer Puissantzen/Provintzien/Reiche und Länder eingedrungen.

Wir haben auch überdem von der Cron Schweden bösen Intention gegen uns/und unsere Länder völlige Nachricht erhalten; so wohl aus einem des Königs in Schweden eigenhändig unterschriebenen/ und mit vielen uns touchirenden Expressionen angefüllten Schreiben/welches nichts anders als einen unbedachtsamen Ubermuth hat dictiren können/ als umb derselben bey andern frembden Potentaten sich befindenden Ministern continuirlicher Contracarrirung gegen unser Interesse, und falschen Auslegung über unsere auf alle Weise rechtmäßige Conduite, Meynung und Intention, bloß zu dem Ende/uns dadurch in Argwohn/ und Mißtrauen bey unsern Freunden und Alliirten zu bringen/ und uns bey der gantzen Welt verhaßt zu machen/ dafern solches müglich gewesen/wie denn dieses alles verschiedenen Potentaten/ bey welchen die Schwedische Ministri sich dieser ihrer Künsten bedienet haben/ gnugsam bekannt/ und annoch in frischen Andencken ist; Daß also/wann dergleichen zugleich mit so vielfältigen offenbahren/ und fürsetzlichen Contraventionen der zwischen uns gemachten Tractaten in Consideration genommen wird/ mit welchen wir/ um den Frieden in Norden zum allgemeinen Besten zu conserviren/zum öfftern durch die Finger gesehen haben/ nebenst des bemeldten Königs unruhigen/ und biß hieher bekandten rachgierigen Conduite, welche ohne einige Consideration für seine eigene Unterthanen dadurch unverantwortlich verursachten Ruin allein zur Verderb- und Verwüstung seiner Nachbaren hinzielet; ohne zu melden von denen auffgeblasenen bey denen Nachkommenden fast unglaublichen Expressionen/ angehende die bereits vermeintlich effectuirte/ oder im Sinn habende Detronisationes gekrönter Häupter/ mit allen verderblichen aus dergleichen Principiis folgenden Consequentien; So kan mit einer gesunden Vernunfft aus allen diesen kein ander Schluß gemacht werden/ als daß/ wann Schweden nicht bißher seine böse Intention gegen uns ausführen können/es nur allein an Macht und Gelegenheit/ und keines weges am Willen/müsse gemangelt haben.

Weilen denn von uns/ die wir dergleichen überhängende Gefahr als nächst/und also auch am meisten exponirt seyn/nicht mit Billigkeit begehret/ und eben so wenig für die Nachkommenden verantwortet werden kan/ daß wir all das Böse/womit wir auff solche Weise bedrohet werden/ stillsitzend abwarten/ und uns überfallen lassen solten/ worauff vielleicht eine allzu späthe Bereuung folgen dürffte: Als dictiret die bey allen Verständigen auff solchen Fall gebräuchliche Fürsichtigkeit; Ja die unumbgängliche Nothdurfft erfordert/ denen besorgenden/ und gantz gewiß darauf folgenden Würckungen von dergleichen Schwedischen weit aussehenden/ und eigenen Sinnbösen Intentionen mit allen Kräfften bey Zeiten vorzukommen/ und unsere Reiche/ und Länder gegen solcher augenscheinlich ankommenden Gefahr/ und gegen denen gewöhnlichen Machinationen einer so übeln intentionirten Nachbarschafft mit denen uns von dem Allerhöchsten verliehenen Mitteln/ und mit dessen gnädigem Beystand zu beschirmen/ und mit einer zulänglichen Sicherheit zu versehen.

Damit aber die gantze Welt/ und alle Unpartheyische sehen und erkennen können/daß es mit der vorhin generaliter, und kürtzlich angeführten Animosität nebenst Brechung der Tractaten auff Schwedischer Seite/ sich also in der That würcklich verhalte/ haben wir von der Schwedischen schönen und subtilen Verhaltung nur etliche wenige Proben (dann alles auffzurechnen/ würde zuweitläuftig werden) allen rechtschaffenen/und unpartheyischen Gemüthern/ woraus das übrige leichtlich geschlossen/ und judicirt werden kan/ vorstellen wollen.

(1.) Aus einem von dem König in Schweden unterschriebenen/und an die Herren General-Staaten der vereinigten Niederlanden/ angehend die bekannte Eutinische/ oder so genannte Coadjutorie-Sache/ von Printz in Lithauen abgelassenen/ und den 15. (25.) May. 1706. datirten Schreiben siehet man/ mit was für spöttlichen ja so gar particuliren Personen unanständigen Expressionen derselbe sich unterstehet die rechtmäßige Wahl/ welche auff unsern lieben Herrn Bruder Printz Carl gefallen war/anzufechten? da die Worte/wie folget/lauten:

Non diffitemur, nos quoque ad istam litem, quæ Studio quæsita apparebat, eò magis curam intendisse semper, quod per Domus Holsaticæ Violationem nostrum peti latus, non obscure intelligeremus, & proinde graviter tulisse, conniventiâ, & cunctatione Eorum, quorum nobiscum interest, Pacem Travendalensem conservare inconcussam, *adverſæ partis eo usque crevisse Spiritus*, ut occupatâ Episcopali Sede, non modo Jura Domus Gottorpiensis in dubium vocare, sed etiam pacem solemnem, totque potentissimorum Principum, & Statuum auctoritate

confirmatam tentare, atque subjicere sustinuerit.

Welches in der Deutschen Sprache so viel ist: Wir leugnen nicht/ daß wir in dieser Differentz/ welche/ wie man scheinbarlich siehet/ mit bedachtem Gemüth erfunden worden/ destomehr allzeit ein wachsames Auge gehabt haben/ als die wir sehr wohl vernahmen/ daß durch Kränckung des Holsteinischen Hauses unsere eigene Person angegriffen würde; Weswegen wir auch nicht leiden können/ daß durch Conniventz/ oder Zögerung derjenigen/ welche/ gleich mit uns gebühret/ den Travendahlischen Frieden ungekräncket zu conserviren/ die Contre-Parthey dergestalt aufgeblasen worden/ daß sie sich unterstehen dürffen/ den Bischöfflichen Sitz einzunehmen/ und dadurch nicht allein das Recht des Gottorpischen Hauses zweiffelhafftig zu machen/ sondern auch einen solennen Frieden/ welcher mit so vieler mächtigen Fürsten und Staaten Auctorität war befestiget worden/ anzufechten/ und über einen Hauffen zu werffen.

Mit einem Wort aber zu sagen/ so ist der Einhalt gedachtes Schreibens eben so falsch/ als dessen Expressiones injurieux, und unleidlich seyn; Denn es ist so klar/ als die Sonne/ und aller Schwedischen ausstudierten künfftigen Einwendungen ungeachtet/ muß ein jeder Recht-Gesinneter gestehen/ daß das Lübeckische Dohm-Capitul zu dem Travendahlischen Tractat, welcher in selbigem Schreiben gleichsam bey den Haaren hinzu gezogen worden/ auf keinerley Weise verbunden sey/ dañ so lange die Fundamental-Gesetze des Römischen Reichs bey Macht stehen/ und nicht auf solche Weise/ wie Schweden/ so offt selbige mit dessen Interesse nicht übereinkommen/ solche gerne gäntzlich über einen Hauffen geworffen zu werden wünschete; so ist und bleibet gedachter Tractat, und alle die vorigen/ wie die Schweden selbige auch immer verdrehen mögen/ welche zwischen zwey Partheyen geschlossen worden/ und also keinesweges dem dritten an seinem Recht præjudiciren müssen/ oder können; Uberdem ist ja einem jeden bekand/ daß unser geliebter Herr Bruder das durch die meiste Stimen im Capitul rechtmäßig erhaltene Recht/ und darauf genommene Possession des Bischöfflichen Sitzes Eutin keines weges in regard des allhie sonder Fundament allegirten Travendalischen Tractats/ sondern bloß und allein wegen Intercession der Königin von Engelland/ und der Herren General-Staaten auf gewisse/ dagegen stipulierte Conditiones dem Hertzogen und Administratori von Schleßwig-Holstein-Gottorp cediret und überlassen worden; so daß diese Streitigkeit oder Differentz nicht Krafft einigen Tractats/ sondern durch eine freundliche Vereinigung so weit beygeleget worden/ weswegen wir dergleichen ungegründete hauraine und unanständige Manier zu schreiben nicht anders/ als ein fürsätzlicher Eindrang auf Uns aufnehmen können.

(2.) Siehet man eine eben so arrogante/ als aufgeblasene/ und uns touchirende in Stockholm durch öffentlichen Druck den 20. (10.) Decemb. publicirte Schrifft/ dessen Author darinn Magnus Ronnau aus einem blinden Ubermuth sich unterstehet/ für den König von Schweden zu usurpiren und demselben einen gantz ungereimten/ und ihm nicht zukommenden/ sondern uns in specie sehr præjudicirlichen Nahmen beyzulegen/ wie solches aus dem blossen Titul-Blat (den gantzen aufgeblasenen Einhalt vorbey zugehen) kan gesehen/ und vernommen werden/ nemlich:

Hercules Genuinus
CAROLUS
Magnæ Scandinaviæ Imperator.
Holmiæ die 10. (20.) Decembris 1706.
Magnus Ronnau.

Da es doch der gantzen Welt bekandt ist/ daß Magna Scandinavia die drey Nordische Königreiche Dennemarck/ Norwegen und Schweden in sich begreiffe/ und daß diese arrogante Imperatorische Expression bloß/ und allein zum Despect, und Verkleinerung vorsetzlich erdacht/ und mit publiquer Autorität gebraucht worden. Dann aus denen Historien/ auch so gar aus denen/ welche nicht recht alt seyn/ ist klärlich gnug zu sehen/ und zu beweisen/ daß die beyde erste Cronen/ GOtt sey gelobet! die 3te unter sich gehabt haben; das Contrarium aber davon kan nimmermehr mit Fundament dargethan werden; Indessen ist es natürlich/ und folget von sich selbst/ daß der/ welcher sich nicht scheuet/ das mindern zu wagen/ eine grosse Begierde dasjenige/ was gröser ist/ zu vollführen haben müsse. Und hieraus siehet man klärlich/ daß Schweden so directe als indirecte sich aller Künsten/ welche erdacht werden können/ zu unserer Verkleinerung und Verspottung für die Nachkommen bedienet/ und sich nicht geschämet habe/ zu solchem Ende die aller unwahrhafftigste/ und falsche Sachen fingiren/ und in die Welt publiciren zu lassen.

(3.) Die offenbahre/ und der Cron Schweden so offt bewiesene continuirliche Defraudation in unserm Oresundischen Zoll/ haben nicht allein die von unsern hochlöblichen Vor-Eltern vor uhr alten Zeiten unkräncklich auf uns gestammete Hoheit/ und das Recht mercklich angefochten/ und geschmälert/ sondern auch zugleich

gleich die zwischen uns und Schweden aufgerichtete/ ja noch zu der Cron Schweden grössesten Vortheil von uns eingegangene Tractaten listig gebrochen/ und violiret; Daß die Ubertretung gedachter Tractaten mit würcklicher Defraudation unsers Oresundischen Zolls durch die von denen Magistraten in denen Schwedischen Städten ausgegebene falsche Certificationes, und darauf von dem Königlichen Schwedischen Cammer- und Commerce-Collegio ausgefertigte See-Passen an Lübeckische/ Bremische/ Hamburgische/ und andere fremde der Cron Schweden nicht zugehörige Unterthanen/ und Kauffleute auf vielfältige Maniern pasiret sey/ ja daß dergleichen falsche Certificationes, und See-Passen öffentlich zu Feil gewesen/ und daß man ohne der geringsten Entsehung für Tractaten und Conventiones offenbahrlich Luxenderey befodert habe/ davon könten viele Exempel angeführet werden; Wir finden aber solches für unnöthig/ nur bloß eines/ woraus der Rest geschlossen werden kan/ müssen wir melden/ nemlich:

Durch Anleitung des in Stockholm gewesenen/ und An. 1698. daselbst mit Tode abgegangenen Envoye Extraordinaire unsers hochgeliebten Herrn Vaters hochlöblichen Andenckens Ober-Secretarii, und Stadts-Raths Bolle Laxdorff seine Remonstration, und zu einer Probe/ daß dergleichen falsche Certificationes und See-Passen in Schweden für Geld zubekommen waren/ hat unser Assessor und Raths-Verwandter in unser Königlichen Residentz-Stadt Copenhagen Christian Simonsen/ welcher dazumal gleichsfalls in Stockholm war/ gegen 300. Rthlr. in Specie eine Certification ausgewircket/ datiret Stockholm den 28. April 1697. und darauf einen Königlichen See-Paß/ datiret den 4. Maji selbigen Jahrs auf ein so genantes Schiff/ der Fliegende Hirsch, Schipper Gert Gertsen, obgleich weder das Schiff/ noch der Schiffer in dieser Welt verhanden waren/ und auch niemand wegen der pro formâ angegebenen Rheders/ Befrachters/ oder Schiffers/ wie laut denen Tractaten/ geschehen solte/ auf dem Rath-Hause zu Stockholm einen Eyd abgeleget hatte; Welches ein wenig darnach vor dem König in Schweden im Beysein des gantzen Senats dergestallt offenbar bewiesen/ und dargethan worden/ daß diese Certification, und der darauf expedirte Königl. Seepaß auf alle Manier falsch wäre; Weswegen man aus lauter Hitz und Rachgier diesem Unterthanen und Eydgeschwornen Bedienten Christian Simonsen/ weil er dergestalt dergleichen mit Schwedischen falschen Certificationen/ und See-Passen im Schwang gehenden Luxendereyen offenbahret hatte/ einige Zeit darnach in dem Jahr 1702. unter einem andern Prætext einen Proceß an Hals geworffen/ und ihm das Leben aberkandt/ welches Urtheil man gantz gewiß würde exequiret haben/ wann wir uns desselben/ als unsers würcklichen Bedienten nicht mit Nachdruck angenommen und ihm seine Freyheit wieder zu wege gebracht hätten.

Mit dergleichen Impositionen und Betriegereyen auf der Schwedischen Seite kam es endlich so weit/ daß auch andere Potentaten solche Händel nicht länger passiren lassen konten/ sondern Anno 1697. eine gantze Schwedische Kauffardey-Flotte von dem damahligen Englischen Admiral Roock zu Pleymouth aufgebracht worden; Bey welcher Gelegenheit denenselben ihre grobe Collusiones und verübten Unterschleiff so wohl im Oresund als an andern Orten/ ja so gar auch mit ihren eigen Briefen und Correspondentien deut- und klärlich bewiesen wurden in einer Englischen wegen solcher Aufbringung im Druck heraus gekommenen Schrifft/ dessen Titul dieser ist:

A Short account of the true State of the Case of the Swedish Merchant-fleet lately brought up on their voyage from France by Admiral Roock, and send into Pleimouth. London printed, and are to be sold by Elix Witlok naer Stationers Hall. 1697.

Auf Deutsch: Eine kurtze Information von der wahren Beschaffenheit der Schwedischen Kauffardey-Flotte/ welche neulich auf ihrer Reise von Franckreich zu Pleymout durch den Admiral Roock aufgebracht worden. London/ gedruckt/ und wird verkaufft bey Elix Witlok bey Stationers Hall. 1697.

(4.) Ist offenbar/ und ohne Contradiction/ was für grosse Gewalt und Uberlast die Schweden gegen denen Unterthanen der Provintzien/ welche dieselbe in vorigen der Cron Dännemarck beschwerlichen Zeiten doch mit gewissen Conditionen erhalten/ verübet haben/ wodurch die Schweden gleichfalls die aufgerichtete Tractation gebrochen/ und selbst den Vortheil/ welcher ihnen durch selbige zugewachsen war/ verwircket haben/ indem man durch die erschreckliche so genandte Schwedische grosse Reduction denen Tractaten schnur gleich zu wieder/ gedachte Unterthanen mit einer unmanierlichen/ und unerhörten Härte/ und unter allerhand erdachten Prætexten von Cron-Gütern/ und dergleichen angegriffen/ und ihnen theils hinwegnehmen wollen/ theils auch würcklich hinweggenommen/ und zu sich geschrabet haben alle derselben Mittel und Vermögen/ da doch in denen Tractaten und in dem so genannten Cessions-Diplomate

ex-

expresse, und deutlich/ in Specie in dem letzten Lundischen Friedens-Schluß stipulirt, und abgeredet worden/ daß vorhin gedachte Unterthanen inskünfftig beständig bey ihrem Eigenthum/ Gerechtigkeiten/ und Privilegien conservirt bleiben solten/ und zwar solcher Gestalt/ wie sie selbige von denen Königen in Dännemarck erhalten/ und wie sie selbige/ da die Cession geschahe/ besessen haben/ und in demselben Stande/ worinne alles vor dem nechst vorhergegangenen/ und durch den Lundischen Frieden aufgehobenen Krieg/ gewesen; Und bemeldte Unterthanen haben zum öfftern/ und vielmahlen auf das inständigste bey uns reclamiret/ und um unsere Beschirmung/ und Handhabung bey diesen Tractaten gegen der Schwedischen Gewalt und Uberlast angehalten/ welches die sehr vielen von ihnen eingegebene/ und in unserer Cantzeley sich annoch befindende Memorialien beweisen können.

Und dergleichen hart und unleidliches Tractament haben nicht allein diese in vorhin bemeldten Provintzien wohnende/ sondern auch die Eingesessene unserer eigenen Reichen und Länder/ welche einig Eigenthum in denen Schwedischen Provintzien gehabt/ ausstehen müssen; Welche ohne unzehlige andere Exempel allhier allein vorgestellt wird/ mit einem/ welches in der bekandten Allun-Wercks-Affaire, worinn unsere Unterthanen/ und Bediente 1681. participirten/ alsbald nach dem Lundischen Frieden geschehen/ laut einer gegen demselben höchst-streitigen Königlichen Schwedischen Resolution, gegen welcher Anno 1687. den 11. May in dem Königl. Senat zu Stockholm/ jedoch ohne einigen Nutzen/ oder daß die Schweden die allergeringste Reflexion auf Tractaten/ Billigkeit/ Recht/ oder Gerechtigkeit gemacht haben/ öffentlich protestiret worden; Gedachte Königliche Resolution lautet von Wort zu Wort auf Schwedisch/ wie folget:

Det Forslag, som giwes wed Handen om Affun-Wercket, og Tullens forhoyen de på Wahren til en, ogen half Rixdalerr pa fated agtecrar Kongel Majestat aldeehlis, forst for den stora Profite, Skuld, som Wercket emoth, ringe Forlagh, og Omkostnat af sig kaster: a for den Nytten Mand der af formoder, neml ad de Dauske Creditorerne genom dette traugetakahle staac snatare at bringe til Raison og Billigheed, og deras fordringar, og Brucker lettare kunde homme i Kongel Mayests, eller des Undersaters Hender.

Dieses will auf Deutsch so viel sagen: Dieser Vorschlag/ welcher an die Hand gegeben wird wegen des Ahlaun-Wercks/ und Verhöhung des Zolls auf die Wahren zu ein und einem halben Rthl. auffs Faß agreiret/ Se. Königl. Maj. gäntzlich/ erstlich wegen des grossen Profits/ welchen das Werck gegen geringen Verlag und Unkosten abwirffet; 2. wegen des Nutzens/ so man daraus vermuthet/ nemlich daß die Dänische Creditores durch diesen Zwang eher zur Raison, und Billigkeit gebracht werden dürfften/ und derselben Forderung/ und Ahlaun-Werck leichter in Se. Königl. Maj. oder dessen Unterthanen Hände gerathen können.

Aus welcher Königlicher Resolution die gantze Welt sehen und mercken kan, daß in dem Königlichen Senat in Stockholm genandt werde und heisse Raison, und Billigkeit/ die Mitteln/ und das Vermögen der Unterthanen anderer Potentaten/ ja wohl in Friedens-Zeiten denen Tractaten/ und Friedens-Conditionen zu wieder/ mit Zwang in die Hände des Schwedischen Königes/ und dessen Unterthanen zu bringen; So daß alle Recht- und Gerechtigkeit-liebende Fürsten/ und Staaten billig/ nicht allein einen Abscheu an dergleichen ungerechten Maximen haben/ sondern auch mit gesamter Hand sich dagegen Sicherheit zur Beschirm- und Maintenirung derselben Unterthanen verschaffen werden.

Wir wollen zu melden vorbeygehen/ mit was für einer unersätlichen Begierde die Schweden von Tag zu Tag in Finmarcken und in dessen District um sich greiffen/ und ein grosses Theil von denen Uns von uhralten Zeiten her zugehörenden Territorio, dann ein wenig/ und dann ein wenig/ nachgerade sich zueignen/ worüber continuirlich von unsern Amtmännern und Bedienten an selbigen Orten Relationes und Klagen einkommen; ja es würde verdrießlich fallen/ alle die vielfältige grobe und beweißliche Verunglimpfungen/ Enormitäten zu gedencken/ welche wieder uns und unsere Unterthanen von denen Schweden verübet/ und ins Werck gestellet worden/ welche uns dann endlich obengedachte Resolution zu nehmen/ bewogen haben/ um einmahl uns und unsere Unterthanen in eine zulängliche Sicherheit gegen dergleichen Schwedischen Uberlast zu setzen.

Dieses nun so bald/ und auffs Beste es immer müglich seyn wird/ zu bewerckstelligen/ befinden wir uns genöthiget hierdurch zu declariren/ wie wir dann auch würcklich/ und Krafft dieses unsers Manifests/ declariren und declarirt haben wollen für Feindlich alles/ was unter Schweden gehöret/ es seyn Länder/ Unterthanen/ oder derselben Effecten; Die Schwedische Provintzien jedoch/ welche in Deutschland liegen/ ausgenommen/ so lange man sich in denenselben von aller Feindseligkeit gegen Uns/ und unsern Unterthanen/ enthalten wird; Item die Unterthanen/ welche von denen andern ausser Deutschland liegenden Schwedischen Provintzien zu Uns überkommen/ und sich unter unsere Protection und Beschirmung begeben werden/ wie wir deñ selbige hierdurch/ und Krafft dieses zugleich mit ihren Mitteln und Vermögen in unsere Königliche Protection und Beschirmung a dato an nehmen uñ gegen allen Uberlast/ alle Gewalt und Verfolgung mainteniren wollen. Wir haben auch seicher Gestalt die in Deutschland liegende Schwedische Provintzien/ so lange man sich in selbigen auff Schwedischer Seite friedlich halten/ und nichts feindliches gegen Uns/ und denen Unsrigen unternehmen wird/ hierdurch ausdrücklich ausnehmen wollen/ damit ein jeder daraus sehen und erkennen möge/ daß unsere Intention keines weges hinziele/ das allgemeine Wesen auff einigerley Weise zu verunruhigen/ oder einigen Krieg in Deutschland/ vielweniger in dem Niedersächsischen Creiß zu verursachen/ sondern bloß allein durch Dämpffung der biß dato exorbitanten Schwedischen Gewalt und Macht/ eine rechtsaffene Balance in dem Norden zu machen/ und durch dieselbe einen sichern Frieden/ und eine beständige Ruhe einmahl zu erhalten/ und so viel müglich seyn wird/ für die zukünfftige Zeit zu befestigen/ und beständig zu conserviren; welches alles mit einander allen und einem jeden von unsern Unterthanen/ zu einer allerunterthänigsten Nachricht/ wie auch allen andern Beykommenden zur Wissenschafft mitgetheilet wird. Gegeben auff unserm Schloß Copenhagen, den 28. Oct. An. 1709. Unter unserm Königl. Hand-Zeichen/ und Signet.

FRIEDRICH R.
(L.S.)

CXIX.

Hamburgischer Vergleich/ zwischen König Friderico IV. in Dännemarck/ und dem Hochfürstl. Hause Schleßwig-Hollstein-Gottorff/ de Anno 1711.

Zu wissen/ nachdem zwischen Ihr. Königl. Majest. zu Dennemarck/ Norwegen/ und des Herrn Hertzogs zu Schleßwig/ Hollstein-Gottorp Durchl. über den Verstand und die Erklährung des dritten Articuli, des Travendahlischen Tractats einige differentien sich hervor gethan/ welche man abseiten Ihrer Durchl. nebst denen übrigen seither den Travendahlischē Vergleich unerörtert gebliebenen Gravaminibus, gerne erlediget haben wollen/ Ihr. Königl. Majest. auch zu Bezeugung Dero Freund-Vetterlichen Affection und guter Intention vor das Hochfürstl. Hauß/ sich solches nicht entgegen seyn/ sondern geschehen lassen/ daß einige Dero Ministrorum, mit denen Fürstl. dazu Deputirten Ministris, darüber einen Congress auff dem Schaumburgischen Hoff zu Hamburg anstellen/ und sothane Streitigkeiten in der Güte abthun möchten; Zu dessen Behueff allerhöchstgedachte Ihr. Königl. Majest. Dero Geheimbten Rath/ Vice-Stadthaltern in denen Fürstenthümern Schleßwig-Hollstein/ und Herrn Land-Rath/ Herrn Joachim von Alefeldt, auff Buckhagen/ Rittern/ so dann Dero geheimbten Conferenz und Estats-Rath/ Herrn Christoph Gensch von Breitenau, auff Grünhoff/ Rittern/ und Dero Estats, Justitz, und Cantzley-Rath/ auch Residenten im Nieder-Sächsischen Creysse/ Herrn Hanß Statius Hagedorn, sambt und sonders/ mit zulänglicher Vollmacht versehen/ und zur Erörterung der Mißhelligkeiten allergnädigst committiret/ die dann mit denen von Ihr. Hochfürstl. Durchl. dazu gleichfalls accreditirten/ und gnugsam Bevollmächtigten Ministris, als dem Geheimen Rath/ Ober-Hoff-Marschall, und Gesandten im Nieder-Sächsischen Creysse/ Herrn Georg Heinrich Freyherrn von Schlitz/ genannt von Görtz, so dann dem Geheimbten Rath/ und General-Lieutenant Herrn Gerhard, Grafen von Dernath, und dem Herrn Estats-Rath Christian Wilhelm von Eyben, nach hinc inde ausgewechselten Credentialien/ in Handlung getreten/ und endlich/ nach vielen Conferentzien/ zu Wiederherstellung des alten guten Vernehmens zwischen Ihr. Königl. Maj. und dem Fürstl. Hollstein-Gottorpischen Hause/ sich über nachfolgende Articuln vereinbahret und verglichen: Daß

Artic. I.

Wie der Articulus 3tius des Travendahlischen Friedens/ ohne Unterscheid von allen Prælaten und Adelichen Gütern/ so/ wie sie in der Landes-Matricul gesetzet und enthalten/ redet; Also auch von allen zu verstehen sey/ und dahero alle diese bißhero in Zweiffel gezogene Adeliche Güter in denen Hertzogthümern Schleßwig und Hollstein/ sie seyn Marsch- oder Geest/ sie liegen wo sie wollen/ und werden besessen/ von wem sie wollen/ mit ihren Possessoren/ wes Standes die seynd/ sambt deren

Officianten/Bedienten/Unterthanen und Einwohnern/ mit und neben denen übrigen in der Landes-Matricul befindlichen Prælaten und Ritterschafft/ auch denen von den Herrschafften selbsten jetzo besitzenden/ oder künfftig an sich bringenden Adelichen Gütern/ so wohl in Civilibus als Ecclesiasticis, ohne einzige exemption, der Königlichen und Fürstlichen gemeinsahmen Territorial-Hoheit und Jurisdiction, sambt allen davon dependirenden Rechten/ unterwürffig seyn sollen; Was ferner die Criminal-Hoheit und Jurisdiction selbst über die Personen der Prælaten und Ritterschafft/ auch anderer Besitzer von Adelichen Gütern/ sambt deren Ehe-Weibern und Kindern betrifft/ bleibet dieselbe gleicher gestalt/ nach der Lands-Gerichts-Ordnung und hergebrachten Observantz, wann das Crimen oder Delictum auff gemeinschafftlichen Grund und Boden begangen/ unter gemeinschafftlicher Regierung; Besagter Prælaten/Ritterschafft/ und anderer Besitzer von Adelichen Gütern ihre Officianten/ Bediente/ Unterthanen und Einwohner aber behalten ihr forum Criminale, wie sie es bißhero/ entweder bey ihrer mit eigenem Ding-und Recht versehenen ordinairen Obrigkeit und Guths-Herrn/ oder sonsten bey Königlichen und Fürstlichen Dingstädten gehabt.

Artic. II.

Nachdem aber etzliche der vorbemeldten Prælaten und Adelichen Güter/ ihre Officianten/ Bediente/ und Einwohner/ an gewissen Orten auch in Civilibus Dingpflichtig/ oder Dero Nieder-Instantzen bey denen Unter-Gerichten der respective Königlichen und Hochfürstlichen Aembter und Lande von jehero haben/ von darab sie an das Königliche und Hochfürstliche Ober-Ambts-oder Hoff-Gericht/ appelliren; So soll es hinferner dabey unverändert bleiben/ jedoch/ daß solcher Prælaten und Adelichen Güter Officianten/ Bedienten Unterthanen und Einwohnern/ von erwehnten Königlichen und Hochfürstlichen respective Ober-Ambts-oder Hoff-Gerichten die weitere Appellation an das gemeine Land-Gericht frey stehe.

Artic. III.

Wann die Prælaten/ Ritterschafft oder andere Besitzer der Adelichen Güter/ ihre Officianten/ Bediente/ Unterthanen und Einwohner/ sambt oder sonders/ rechtlich zu belangen hätten/ verbleibet ihnen/ denen Actoribus, so ihr eigen Ding-und Recht haben/ frey/ zur ersten Instantz Ding und Recht zu legen/ und vor selbigen erwehnte ihre Officianten/ Bediente/ Unterthanen und Einwohner zu besprechen/ wovon jedoch die Appellation immediatè an das gemeine Land-Gericht gehet/ bey dem andern Fall aber/ und da Prælaten oder Adeliche Güter kein eigen Ding-und Recht hätten/ wird dergleichen Klage wider die Officianten/ Bediente/ Unterthanen und Einwohner zwar bey der ersten Dingpflichtigen Instantz angebracht/ jedoch von darab auch immediatè an das Land-Gericht appelliret.

Art. IV.

Dahingegen/ wann dergleichen Officianten/ Bediente/ Unterthanen und Einwohner ihre Herrn zu belangen nöthig hätten/ ist die Sache immediatè an das gemeine Land-Gericht zu bringen/ daß also Prælaten/ Ritterschafft und der Adelichen Güter Possessores, der mittlern Instantz gar nicht unterworffen seyn.

Artic. V.

Daferne wegen oberwehnter Dingpflichtigkeit über gemeinschafftliche Unterthanen/ ob und wie weit solche darunter gehören/ eine Streitigkeit entstünde/ soll dieselbe von einem gemeinschafftlichen/ pari numero von beyden Seiten/ neben dem Land-Cantzler/ besetztem Gericht/ nachdem die hiezu deputirte Königliche und Hochfürstliche Ministri vorher ad hunc actum ihrer Pflicht erlassen/ und zu obiger Affaire mit einem specialen Eyde beleget/ erörtert/ auch an statt der Herrschafft/ deren Ambtmann des Orts citiret/ und der Processus durch ihn/ oder welcher ihme substituiret wird/ ausgeführet werden.

Artic. VI.

Wegen der gemeinschafftlichen Land-Sassen/ wenn sie in des einen oder andern Herrn privativen Diensten stehen/ hat man ratione fori folgende Verabredung gut gefunden: nemlich/ wann ein solcher ratione officii besprochen würde/ daß selbiges vor dem HErrn in dessen Dienste er ist/ einseitig geschehen/ und von demselben/ und in dessen Nahmen/ über ihn geurtheilet werden/ auch selbigem unbenommen seyn solle/ in denen unter seinem privativen Territorio und einseitiger Jurisdiction gelegenen mobil- und immobil-Gütern (wie er dessen ohne dem befuegt) frey und ungehindert/ die Execution zu thun/ und die abgesprochene Urthel vollenstrecken zu lassen; daferne aber über dasjenige/ was in dergleichen Fällen vom Richter erkandt/ eine Execution in die der gemeinschafftlichen Regierung unterlegene Güter begehret würde/ soll zwar von dem andern mitregierenden Herrn/ wann nemlich solche Urtheile die Krafft Rechtens ergriffen/ der Consens gebührlich gesuchet/ jedoch solcher unter keinerley prætext verwegert/ oder sothane Execution gehindert werden/ und wenn solches geschehen/ dem Domino judicanti frey stehen/ die Execution nichts desto weniger in di-

die gemeinschafftliche Güter/ von was Art dieselbe auch seyn/ einseitig zu bewerckstelligen; In allen übrigen Sachen aber bleiben die gemeinschafftliche Land-Sassen in denen Hertzogthümern/ sie mögen possessionirt seyn oder nicht/ ungeachtet sie in des einen oder andern einseitigen Diensten stehen/ der gemeinschafftlichen Jurisdiction und davon dependirenden Befehlen unterworffen.

Artic. VII.

Als das jus Episcopale der Landes-Fürstlichen Hoheit annex ist; So soll dasselbe auch über alle Prælaten und von Adel/ deren Kirchen/ Prediger/ Kirchen-und Schuel-Bedienten/ Officianten und Unterthanen vorberührter Adelichen Güter/ sie gehören der Herrschafft selbst vorjetzt/ oder künfftig/ oder wem sie sonsten wollen/ wann gleich Ihr. Königl. Maj. oder Ihr. Hochfürstl. Durchl. als Com-Patroni, bey einer dergleichen Kirchen concurriren/ dem Königl. und Hochfürstl. Hause in Gemeinschafft competiren/ immassen sie zu dem Ende durch Ihre General-Superintendenten oder Pröbste/ die Visitationes, Prediger-Examinationes und Ordinationes, sambt andern ihnen beykommenden actibus juris Episcopalis, bey besagten Kirchen/ Dero Predigern/ Kirchen-und Schuel-Bedienten/ auch Clöster oder Adelichen Güter Unterthanen/ und zwar jeder Herr in seinem Regierungs-Jahr exerciren wollen.

Art. VIII.

Desgleichen wollen sie alle von daher kommende geistliche/ item Matrimonial-und alle dahin gehörige Sachen/ so der Prælaten und deren von Adel Person/ deren Kirchen/ Prediger/ Kirchen-und Schuel-Bediente/ auch Officianten/ Bediente/ Unterthanen und Einwohner betreffen/ durch das Gemeine beym Land-Gericht zuhaltende Ober-Consistorium, ohne Observirung der Nieder-Instantzien/ judiciren und decidiren lassen.

Artic. IX.

Und ob schon verschiedene Prælaten und Adelicher Güter Unterthanen und Einwohner/ in causis Ecclesiasticis & Matrimonialibus bißhero vor die Unter-Consistoria in etlichen Königlichen und Fürstlichen Aembtern möchten gezogen worden seyn; So ist doch/ allerhand Confusiones zu verhüten/ deshalber ein anders verabredet/ und sollen hinführo der Prælaten/ Ritterschafft und Adelichen Güter Priester/ Kirchen-und Schuel-Bediente/ wie auch deren Officianten/ Diener/ Unterthanen und Einwohner/ mit dergleichen Unter-Consistoriis nichts mehr zu thun haben/ sondern immediatè von der gemeinschafftlichen Regierung und dem gemeinen Consistorio dependiren/ und daselbsten justitiable seyn.

Artic. X.

Ferner ist zu Verhütung aller Confusion und Irrung/ wegen der in des einen oder andern Herrn Ampts-Kirchen/ Eingepfarreten einseitigen Königl. oder Hochfürstl. Unterthanen/ beliebet/ daß dieselbe in Matrimonial-Dispensationen/ und andern zur Episcopal-Jurisdiction gehörigen Sachen/ vor eines jeden Herrn/ unter dem sie gesessen/ privativen Consistorio stehen sollen/ was aber die onera Ecclesiæ betrifft/ solche haben dergleichen Eingepfarrete/ ohne die geringste Verweigerung/ allemahl pro rata mit zu præstiren/ oder es soll denen Kirch-Geschwornen die gewöhnliche Kirchen-Pfandung gegen die Säumige/ ohne Ansehung/ unter welches Herrn Jurisdiction sie sonsten gehören/ zu verrichten erlaubet seyn/ doch sollen/ unter dem prætext solchen Kirchganges/ von dem Episcopo Ecclesiæ, vielweniger seinen Superintendenten/ Pröbsten/ Beambten oder Priestern des Orts/ des andern Herrn oder übrigen eingepfarreten Unterthanen/ keine andere Onera, als welche zu der Kirchen und Schuelen reparation, oder zu der Prediger/ Kirchen-und Schuel-Bedienten Besoldung/ wie auch zu den Glocken und anderen unentbehrlichen Kirchen-Behueff/ erforderlich/ pro lubitu aufferleget/ sondern wo ein mehreres/ oder was neues anzuordnen/ dasselbe von beederseits Herrschafften und anderen eingepfarreten Obrigkeiten/ auff hinc inde geschehene communication, beliebet oder verabredet werden.

Artic. XI.

Imgleichen hat man/ umb mehrere Richtigkeit und Ordnung willen/ sich vereinbahret/ daß des Hochfürstlichen Hauses Hollstein-Gottorff jus Patronatus bey der Kirchen zu Langenborn/ Ihr. Königl. Majest. und Dero Successoren an der Regierung/ nebst dem bey solcher Kirchen ohne dem habenden jure Episcopali, hinführo zugehören/ der daselbstige Priester auch die bißhero nach Gottorff jährlich in recognitionem bezahlte vier Marck/ acht Schilling/ hinkünfftig in das Königliche Ambts-Register nach Flensburg entrichten/ dahingegen das jus Patronatus, so Ihr. Königliche Majest. bißhero bey der Kirchen zu Nübel/ unferne von Gottorff gehabt/ dem Hochfürstl. Hause Hollstein-Gottorff/ nebenst dem bereits daselbst gehabten jure Episcopali hinferner competiren soll; Nicht minder ist verglichen/ daß die Stadt-Kirche zu Lützenburg/ obschon verschiedene Adeliche Güter daselbst eingepfarret/ hinführo unter der alleinigen Königlichen Episcopal-Hoheit verblei-

thn / dahingegen die Kirche zu Grossen-Brode der gemeinschafftlichen geistlichen Jurisdiction untergeben seyn soll.

Artic. XII.

Die Contribution und andere communi consensu angelegte Onera, von denen unter gemeinschafftlicher Regierung gehörigen Prælaten und Ritterschafft / auch denen von der Herrschafft selbst jetzo besitzenden / oder künfftig an sich bringenden / Adelichen Gütern / wie selbige in der Landes-Matricul enthalten / sollen / so lange es bey der gegenwärtigen Verfassung verbleibet / bey eines jeden Herrn Casse zur Helffte in denen gesetzten Terminen allemahl richtig eingebracht werden / oder ein jeder Herr die ihme competirende Helffte auff den Verzögerungs-Fall / prævio monitorio, mittelst zulänglicher Execution, von oberwehnten Possessoren / wer oder wes Standes die seynd / ohne Unterscheid ungehindert einzutreiben macht haben.

Artic. XIII.

Was nun diesem Declarations-Recess zuwider / eines oder andern Theils / seit dem Traventhalischen Tractat her / tam in realibus, quam personalibus, biß hiezu etwan verordnet und verfüget seyn möchte / dasselbe / wann es zur Execution gebracht / und die interessirende Partheyen dagegen keine Appellation noch querel interponiret / sondern dabey acquiesciret / soll / als eine abgethane Sache / bey vollen Kräfften verbleiben / das übrige aber / was noch in motu oder contradictione ist / ob gleich ein Urtheil oder Decret darin ergangen wäre / wann es nur ad executionem noch nicht gebracht ist / soll als ungeschehen geachtet und zu keines Theils præjuditz gereichen / solglich dergleichen Sachen in statum integrum wieder gesetzet seyn / und nach Anweisung des anjetzt errichteten Declarations-Recesses / fürm Land-Gericht von neuem verhandelt / und communi nomine nach Recht und Land-üblicher Gewohnheit abgethan werden.

Artic. XIV.

Was die fahrende und reitende Posten anlanget / so sollen selbige durch oder neben eines oder andern Herrn Stadt und Land / mit ihren Wagen und Pferden / auch auffhabenden Passagierern / und andern Sachen ungehindert passiren / und unter keinem prætext verzögert oder auffgehalten werden / doch daß solche Posten keine Brieffe / Pacquette oder Passagiers in des andern Herrn Stadt und Landen an- oder auffnehmen / und von denen etwa auffhabenden zollbahren Waaren den Zoll erlegen sollen.

Artic. XV.

Die Streitigkeit wegen des zu Heilgenhaven vor einigen Jahren arrestirten Schiffes soll bey erst gemeinschafftlichem Land-Gericht vorgenommen / und / was Rechtens / darinnen erkannt werden.

Artic. XVI.

Wegen dessen / was die Stadt Oldeschloe an dem Mühlen-Damme daselbst zu repariren schuldig / wollen Ihr. Königl. Majest. nach Einhalt des Glückstädtischen Recesses de anno 1667. Art. 16to die Oldeschloer durch ernstliche Mandata dazu anweisen / so bald es nur durch die Fürstliche Beambte bey der Königlichen Regierung zu Glückstadt gesuchet / und angezeiget wird / wie weit die Stadt Oldeschloe zu Reparirung der Dämme gehalten.

Artic. XVII.

Die Streitigkeiten wegen der Jagdt / Austauschung der Manck-Güter / und andern Irrungen in denen Aemptern / wegen der Grentzen und sonsten / welche zur Ocular-Inspection und Untersuchung gewissen Beamten und Räthen auffgetragen / sollen innerhalb sechs Monathen / nach Ratificirung dieses Vergleichs / von ihnen zu Ende gebracht oder / worüber sie sich in Güte nicht vereinbahren können / durch Königliche und Fürstliche Freund-Vetterliche Communication, nach Einhalt des Traventhalischen Friedens / gütlich beygeleget werden / und bleibet inzwischen damit alles in statu quo.

Artic. XVIII.

Ob zwar Ihr. Königl. Majest. die einseitige Jurisdiction über die so genannte Lübeckische Dörffer / oder vielmehr ausser der Lübeckischen Land-Wehr im Hollsteinischen Territorio belegene Güter / als Meußling / Niendorff / Recke / Stockelsdorff / Morun / Eckhorst / Dunckelstorff / Trentborst und Steenrahde ꝛc. biß dato exerciret; So lassen sie jedoch / zu Bezeugung Dero zu dem Hochfürstl. Hause Gottorff tragenden Freund-Vetterlichen Propension, von nun an geschehen / daß solche Dörffer und Güter miteinander / nach denen zwischen den Königlichen und Fürstlichen regierenden Häusern vormahls gehaltenen Erbtheilungen / unter gemeinschafftliche Landes-Fürstliche Jurisdiction und Regierung künfftighin sollen ohnveränderlich seyn und bleiben; Sie wollen auch dem Hochfürstlichen Hause Gottorff in dem demselben also zustehenden Con-Dominio, auff keinerley Weise hinderlich seyn; Und / wann bemeldte Güter zu einer billigen / leidlichen / nach proportion ihrer bonität eingerichteten Pflug-Zahl / angesetzet; So sollen sie auch gleiche Freyheit mit denen andern im Hertzogthum Hollstein sich befindenden Adelichen Gütern / was das Unter- und Criminal-Gericht an Hals und Hand / item das gemeinschafftliche Land-Gericht / betrifft / geniessen / dahingegen aber auch die Contributiones und Landes-Onera, gleich denen andern Adelichen Gütern / pro rata ihrer Pflug-Zahl abtragen / und die Halbscheid davon zu jedes Herrn Cassa erlegen.

Artic. XIX.

Was das Ambt Trembsbüttel anlanget / behalten Ihr. Königl. Majest. ihren daran machenden Anspruch sich bevor / das Hochfürstl. Hauß Gottorff aber bleibet jedoch nichts desto weniger so lange in dessen geruhiger Possession, biß etwan die Sache / nach Anleitung des Travendahlischen Tractats abgethan worden.

Artic. XX.

Was die annoch offenstehende Liquidation der hincinde, so wohl ratione der gehobenen und prætendirenden Contributionen / von denen Adelichen von beyderseits Herrschafften besitzenden / als auch andern streitigen Adelichen Gütern / item ex Obligationibus und sonsten / habenden Forderungen betrifft; So ist beliebet und beschlossen / daß selbige auch durch die dazu verordnete Commissarien innerhalb drey Monathen / nach Ratification dieses Vergleiches / zum Ende gebracht / und / worüber sie sich etwan nicht vereinbahren können / durch Königl. und Hochfürstl. Freund-Vetterliche Communication gütlich componiret und beygeleget werden sollen.

Artic. XXI.

Im übrigen wird es in allen bey dem Einhalt des Travendahlischen Tractats / und demnechst Anno 1701. den 12ten Julii allhier in Hamburg errichteten Recessus allerdings gelassen. Hamburg den 5ten Januar. 1711.

Joachim von Ahlefeldt.
(L.S.)
Christoph Gensch von Breitenau.
(L.S.)
Hans Statius Hagedorn.
(L.S.)
Georg Hinrich, Freyherr von Schlitz / genandt von Göertz.
(L.S.)
Gerhard Graff von Dernath.
(L.S.)
Christian Wilhelm von Eyben.
(L.S.)

Königliche Ratification.

Wir Friederich der Vierte / von GOttes Gnaden König zu Dennemarck / Norwegen / der Wenden und Gothen / Hertzog zu Schleßwig / Hollstein / Stormarn und der Dittmarschen / Graff zu Oldenburg und Dellmenhorst. Thun kund hiermit für Uns und Unsere Königl. Erb-Successores an der Regierung: Als Wir / in Vormundschafft des Durchl. Fürsten / Unsers Frl. Lieben Vettern / Herrn Carl Friderichs / Erben zu Norwegen / Hertzogen zu Schleßwig / Hollstein / Stormarn und der Dittmarschen / Graffen zu Oldenburg und Dellmenhorst / Der Hochwürdige / Durchlauchtige Fürst / Unser Frl. Lieber Vetter / Herr Christian August / Erwehlter Bischoff des Stiffts Lübeck / Erbe zu Norwegen / Administrator und Hertzog zu Schleßwig / Hollstein / Stormarn und der Dittmarschen / Graff zu Oldenburg und Delmenhorst / für gut befunden / zu endlicher gütlicher Beylegung der zwischen Uns und dem Fürstlichen Schleßwig-Hollstein-Gottorffischen Hauß / theils über den Verstand / und die Erklärung des dritten Articuls des Travendahlischen Tractats entstandenen / theils auch durch diesen Tractat unerörtert gebliebenen / und seither von neuen erwachsenen Differentien und Gravaminum; unter Unseren ab beyden Seiten dazu bevollmächtigten Ministris und Commissariis, einen Congreß auff dem Schaumburgischen Hoff in Unserer Erb-unterthänigen Stadt Hamburg anstellen und halten zu lassen / und dann nach vielfältigen / in die vier Jahre darüber / zwischen Unseren und denen Fürstl. Schleßwig-Hollstein-Gottorffischen Ministris und Commissariis, als dem Wohlgebohrnen / Unsern geheimbden Rath / Vice-Stadthaltern und Land-Rath in denen Fürstenthümern Schleßwig-Hollstein / und Lieben Getreuen / Herrn Joachim von Ahlefeld / auff Buchhagen und Leitmarck Rittern / dem Wohlgebohrnen / Unsern Geheimbden und Conferentz-Rath und Lieben Getreuen / Herrn Christoph Gensch von Breitenau / auff Grünhoff / Rittern / und dem Wohl-Edlen / Unsern Estats-Justitz und Cantzley-Rath / jetzigem Residenten im Nieder-Sächsischen Crayße / und Lieben Getreuen / Hans Statius Hagedorn / so dann auch dem Wohlgebohrnen / Hochermeldten Unsers Herrn Vettern / Hertzogen Carl Friderichs Lbd. Geheimbden Rath / Ober-Hoff-Marschalln und Gesandten im Nieder-Sächsischen Crayße / Unsern Lieben besondern / Georg Hinrich, Freyherrn von Schlitz / genannt von Göertz, dem Hoch- und Wohlgebohrnen Hochgeb. Unsers Herrn Vettern Lbd. Geheimbden Rath und General-Lieutenant, Unsern Lieben besondern / Gerhard Graffen von Dernath, auff Hasselburg / und dem Wohl-Edlen / mehr hochermelten Ihr. Lbd.

Estats-Rath/ Unsern lieben besondern/ Christian Wilhelm von Eyben, gepflogenen Conferentzien/ am 7ten dieses Monats Januarii nachfolgender Vergleich biß auff Unsere beyderseitige Ratification unterschrieben und vollenzogen worden:

Inseratur Tractatus.

DAß wir demnach für Uns/ und Unsere Königl. Erb-Successoren in der Regierung/ obinserirten Vergleich/ in allen seinen Puncten und Articulen/ wörtlichen Innhalts genehm gehalten und ratificiret/ gestalt Wir denselben hiemit und Krafft dieses in der besten form, Maaß und Weise/ wie solches geschehen soll/ kan oder mag/ genehm halten und ratificiren/ bey Königlichen Worten versprechende/ daß Wir und Unsere Königl. Erb-Successores allen demjenigen/ so darinnen enthalten/ und verabredet worden/ Unserseits jederzeit getreu und unverbrüchlich nachkommen/ und nicht zugeben wollen/ daß von denen Unsrigen dargegen etwas vorgenommen oder gehandelt werde. Uhrkündlich unter Unserm Königl. Handzeichen und fürgedrucktem Insiegel. Geben auff Unser Residentz zu Copenhagen/ den 13. Januarii Anno 1711.

(L.S.) Friederich R.

C. Sehestedt

Hoch-Fürstliche Gottorpische Ratification.

WIr von GOttes Gnaden Christian August/ Erwehlter Bischoff zu Lübeck/ in Vormundschafft Unsers vielgeliebten Vettern/ des Durchlauchtigsten Fürsten/ Herrn Carl Friderichs/ beyde Erben zu Norwegen/ Hertzogen zu Schleßwig/ Hollstein/ Stormarn und der Ditmarschen/ Graffen zu Oldenburg und Delmenhorst/ thun kund hiemit vor Uns/ und vor hochged. Unsers Herrn Vettern Lbd. auch deren Successoren an der Regierung: Als der Durchlauchtigste/ Großmächtigste Fürst/ Herr Friderich der Vierdte/ König zu Dennemarck/ Norwegen/ der Wenden und Gothen/ Hertzog zu Schleßwig/ Hollstein/ Stormarn und der Ditmarsen/ Graff zu Oldenburg und Dellmenhorst/ Unser Hoch-geehrter und freundlich vielgeliebter Herr Vetter/ und Wir in obbesagter Vormundschafft/ vor gut befunden/ zu endlicher gütlicher Beylegung/ der zwischen Ihr. Königl. Majest. und Unseren Fürstl. Schleßwig-Hollstein-Gottorpischen Hause/ theils über den Verstand und die Erklärung des dritten Articuls des Travendahlischen Tractats entstandenen/ theils auch bey diesem Tractat unerörtert gebliebenen/ und seithero von neuen erwachsenen Differentzien und Gravaminum, unter Unseren ab beyden Seiten dazu bevollmächtigten Ministris und Commissariis, einen Congreß auff dem Schaumburgischen Hoff/ in Unserer Erb-unterthänigen Stadt Hamburg/ anstellen und halten zu lassen/ und dann nach vielfältigen/ in die vier Jahr darüber zwischen Ihr. Königl. Majest. und Unsers Füstlichen Hauses Ministris und Commissariis, als dem Wohlgebohrnen Ihr. Königl. Majest. Geheimden Rath/ Vice-Stadthaltern und Land-Rath in denen Fürstenthümern Schleßwig/ Hollstein/ Unseren Lieben besonderen/ Joachim von Ahlefeldt/ auff Buckhagen und Löitmarck/ Rittern/ dem Wohlgebohrnen/ Ihr. Königl. Majest. Geheimden- und Conferentz-Rath/ Unseren Lieben besonderen/ Christoph Gensch von Breitenau/ auff Grünhoff/ Rittern/ und dem Wohl-Edlen/ Ihr. Königl. Majest. Estats-Justitz- und Cantzley-Rath/ itzigen Residenten im Nieder-Sächsischen Crätzse/ Hanß Statius Hagedorn/ so dann auch dem Wohlgebohrnen Unsers vielgeliebten Vettern/ Herrn Hertzog Carl Friderichs Lbd. Geheimbden Rath/ Ober-Hoff-Marschallen/ und Gesandten im Nieder-Sächsischen Crätzse/ auch Lieben Getreuen/ Georg Hinrich, Frey-Herrn von Schlitz/ genannt von Göertz, dem Hoch- und Wohlgebohrnen/ Hochged. Unsers Herrn Vettern Lbd. Geheimbden Rath und General-Lieutenant, auch Lieben Getreuen/ Gerhard Graffen von Dernath, auff Haßelburg/ und dem Wohl-Edlen/ Unsers Herrn Vettern Lbd. Estats-Rath und Lieben Getreuen/ Christian Wilhelm von Eyben, gepflogenen Conferentzien/ am 7ten dieses Monats Januarii nachfolgender Vergleich/ biß auff Unsere beyderseitige Ratification, unterschrieben und vollenzogen worden:

Inseratur Tractatus.

DAß Wir demnach vor Uns/ und in Vormundschafft vor-Hochged. Unsers Herrn Vettern Lbd. auch deren Successoren an der Regierung/ obinserirten Vergleich in allen seinen Puncten und Articuln/ wörtlichen Innhalts/ genehmb halten und ratificiret: Gestalt Wir denselben hiemit und in Krafft dieses in der besten Form/ Maaße und Weise/ wie solches geschehen soll/ kan oder mag/ genehm halten und ratificiren/ bey Unseren Fürstl.

Fürstl. Worten versprechende/ daß wir und Unsers Herrn Vettern Lbden nebst deren Successoren an der Regierung/ allen demjenigen/ so darin enthalten und verabredet worden/ Unser seits jederzeit getreu/ und unverbrüchlich nachkommen/ und nicht zugeben wollen/ daß von denen Unserigen dargegen etwas vorgenommen oder gehandelt werde. Uhrkundlich unter Unserm Fürstl. Handzeichen und vorgedrucktem Insiegel. Geben uf dem Schlosse zu Kiel/ den 16. Januarii 1711.

(L.S.) Christian August.

H.C. Strycke.

SUPPLEMENTA.

CXX.

Verzicht-Brieff der Gräffin Catharinen/ zur Hoya/ gebohrnen Fräulein zu Oldenburg/ auff die Grafschafften Oldenburg und Delmenhorst/ de Anno 1561.

WY Catharina van Gades Gnade/ gebohrne tho Oldenburg und Delmenhorst/ Gräffinne thor Hoya und Brockhusen/ dohn kunt und bekennen vor uns/ all unsere Erben/ Nachkommen/ und jedermänniglichen in düssen Breve aventlich betügende/ nach dem uns de Edel und Wolgebohrne Herr Anthonius Grafte tho Oldenburg und Delmenhorst/ unser freundlicher Hertzlever Herr Vader/ an den auch Wolgebohrnen Herrn/ Herrn Albrechten/ Graven thor Hoya und Brockhusen/ unsern freundlichen Hertzleven Herrn/ Gemahl/ nach Versehung göttlichs Willens unde Rade beiderseits Herrn und Freunde/ Ehelich vermählet und heimgebracht/ und uns von seiner Lesten Teindusend guder gangbahrer Joachims-Dahler/ tho Höyraths-Gelde und entlicher Heimsteur/ vermoge der wegen upgeruhte der Hoyraths-Verschrivinge tho geven verspracken/ so hat wohlgedachter unser lever Herr Vader/ wolgenantem unsern leven Herrn und Gemahl und uns/ heute dato under verschreven solliche itzt genannte Teindusend Joachims-Dahler versprochenes Höyraths-Geldes/ tho unser vollkommener Genüge averantworten und wohl bethalen lahten/ uns auch darnevn mit Kleidern/ Kleinoden/ Geschmuck und andern dartho gehörigen Frewilchen Gerechtigkeiten der maten versorget und abgefertiget/ dat daranne unser lever Herr und Gemahl/ und wir ein danckbahrlich begnügen dragen/ und uns dessen jegen seiner Lessten billig tho bedanckende hebben/ in Krafft vorangezeigter Höyraths-Verschrievunge/ und sonderlich auch mit wettenlichem Bevehlig/ eigentlicher Bewilligung und guder kindlicher Vorbetrachtunge wolgemelts unsers leven Herrn und Gemahls/ so qvitiren und loßsprecken wy syne Lessten/ derselvigen Erven und weme derwegen qvittirens vonnöden/ des obgemelten wolbethalden Höyraths Geldes und aller dartho gehörigen Gerechtigkeien hiermit in Krafft disses Breves/ und vertegen und begeven wy uns/ vor uns/ all unser Erven Anerven/ Nakommen und jedermänniglichen/ die sich diesen Sachen jetzt oder künfftiglich undernehmen möchten/ wo wy solichs tho rechte oder nach Landsetlicher Gewohnheit beständigst und kräfftigst dohn sollen/ können edder mögen/ aller unser Vader Moder und Broderlichen Erv-Gerechtigheiten anwartingen/ Forderungen und Ansprachen/ so wir als enn gebohrnes Freulein tho Oldenburg und Delmenhorst/ tho der Greve und Herrschafften Oldenburg und Delmenhorst/ mit allen öhren Schlöten/ Steden/ Landen/ Lüden und allen ihren Gemeinen und besondern Nutzungen/ wo de genandt und gelegen syn mogen/ so unser lever Herr Vader jetzt hafft/ oder sin Lesste auch unsern leven Gebrödern und dersulvigen Erven nafolgends avekamen/ besitten und inne hebben mochten/ samt alle andern Eygenthumben/ lieggenden und varenden Haven und Güdern/ gar nichts darvon uthgenahmen/ also und mit solcher ferneren utgedruckten Bescheidenheit/ dat wy unsern Erven und Nachkommen und henfürder tho ewigen Tyden/ alle de Wiele des rechten Nahmens und Stammes van Oldenborg Delmenhrst Manns-Personen/ im Levende vorhanden syn/ nimmermehr keine Forderunge/ Ansprack/ Recht/ Anwartunge/ noch Erff-Gerechtigkeit/ an den vorgerührten Grave und Herrschafften Oldenburg und Delmenhorst/ samt allen angetogen Hebenden/ u. nach überkähmenden in und tho Behorungen hebben/ suchen noch gewinnen sollen noch wollen/ weder mit noch ohne Recht/ Geistlichen noch Weltliche an genen Gerichten/

noch

noch ſtetten/ wo ſich auch ſolches jetz oder künfftiglich todragen möchte/ jedoch wollen wy hirmit die Mütterliche Kleider/ Kleinoten/ und Freuliche Gerechtigkeiten nicht gemeint/ noch uns deren begeven/ ſunder utdrucklich vorbeholden hebben/ dat doch ander unſers Herrn Vaders gülden und ſilber Geſchirr auch Bedde und Hauß-Geräth/ nicht mit gemeent ſeyn ſollen/ und im Fall ſich auch/ (welche der Allmächtige mit Gnaden affwenden wolle) die Fälle des gäntzlichen Ufterverns des rechten Mannlichen Geſchlechts des Stammen tho Oldenburg und Delmenhorſt/ ut Göttlicher Verſehung begeven/ und ſunſt uns/ unſeren Erven und mitgedachtem/ GOtt/ de Hillige kercke dat Recht/ und andern Blots-Verwandnüſſe/ wes wieders vorgünſtigen und mitdeelen würde/ willen wy unß deſſen hiermit nicht begeven/ ſondern gantzlich vorbehalten/ und van dem allen ingemein und inſonderheit hiermit zierlich und nothdürfftiglich bedinget hebben/ und gereden und verſprechen darneven vor uns unſern Erven und Mubeſtimpten/ und in Krafft dieſes Breves by unſern Gräfflichen Würden/ Ehren/ Trewe und Geloven/ diſen vorgeſchrevenen unſern Vertícht und frewilligen Utgang/ alles unſes Vaderlichen/ Moderlichen und Broderlichen Erves/ und ſo lange ehrer Lefften Stammens der Graven tho Oldenburg und Delmenhorſt/ in Levenden verhanden ſyn/ ſtede/ veſt/ unverbracken/ wol tho holden/ darwedder nimmermehr tho ſyn/ to thonde/ oder einigerley geſtalt uns uns deſſelwigen tho wedderſetten/ noch andern todohnde verſchaffen anrichten oder geſtatten weder durch uns ſelvſt/ oder andern von unſerntwegen/ willen auch dartho uth guden fryen wolbedachten Gemüthe und tidiger Vorbetrachtung vor uns/ unſere Erven und Mitgedachten renunciiret und vertegen hebben/ renunciiren und vertegen hiemit in Macht jegenwertigen Breves/ aller Geiſtlichen und Weltlichen Rechte/ Privilegien/ Freyheiten/ Abſcheiden/ Abſolution und Begnadungen/ und in Summa alles rechtlichen Behelps/ wo de jetzt ver Ogen und künfftiglich uns tho guden/ und deſſen Verſchrivinge tom vorfänglichen Schaden durch Minſchen Sinne erdacht werden mochten/ nichts darvon utgeſchlaten. Und inſonderheit hebben wy uns der rechte Velleiani, welche uns von wolbemelts unſers leven Herrn Vaders/ verſtendigen Reden verdutſchet/ und mit uthgedruckter Vermeldunge berichtet ſyn/ und alles andern weifflichen Geſchlechte tho Troſte gegeven rechtlichen Behelps/ hiermit begeven/ alſo/ dat uns oder unſern Erven deſſelvigen keins weges jetzt oder kümpſtiglich tho Hülpe kamen/ noch wy uns derer einigerley Geſtalt thoerfreuende/ und darmit tho behölpende hebben ſollen noch wollen/ alles getrewlich ohne Gefährde und Exception und diſſes tho wahren Urkunde und ſonderlicher gewiſſen Sicherheit hebben wy vor uns unſere Erven/ Nachkommen und mit Beſtimpten/ diſſe unſere Erffliche Vortícht und ewigen Uthgang/ alles vorgedachten Vaderlichen Erffals/ Anwartunge/ und Gerechtigheiten vor den Ehrbahren unſern leven beſonders Thonieſſen Freſen/ Hindrich Frydagen/ und Johannen von Holle/ als hirto geförderten Tugen gedaen/ und dohn ſolchs in Krafft diſſes Berichts-Breſtes/ denwy darneven mit angehanganen unſern Pitzier-Ring und underſchrevener unſer eigenen Handſchrifft entlich beſeſtiget/ und denſelwigen wolbemelten unſern Herrn Gemahl gkeichfals tho verſegelen und tho underſchrivende thogeſtelt/ und demnach dann alle diſſe obgeſchrievene Punct/ Clauſel und Inhaltunge jegenwardiger Vortichts-Verſchrivinge mit unſerm Albrechts Graven thor Hoya und Brockshuſen/ ſonderlichen gegevenen Befehl/ guden wetenlichen Willen und tindlichen vorgehatten Bedencken ergangen upgerichtet und beſtändiglich bewilliget ſyn/ ſo gereden/ laven und verſprechen wy vor uns wolgemelte unſere frundliche leve Gemahln/ unſer aller Erven und Nakumen und Jedermänniglich/ bey unſern Gräfflichen Würden/ Trewen und Geloven/ ſolchen obgedachten Vertícht/ und gedahnen ewigen Utgang/ alles Vader-Moder- und Broderlichen Ervens/ wolgemelter unſer leven Gemahle angenehm war/ und unverbracken wol tho holden/ und uns darwieder in jetzigen oder nachfolgender Tyden/ freventlich oder ſunſt einer andern Geſtalt/ keines wegen uptholehnen/ edder wedderſpennig tho bewieſen/ noch andere von unſert wegen tho dhonde tho geſtatten/ alles getrewlich ahne Argeliſt und Exception. Und diſſes alles tho mehrer Gewiſſenheit und ſonderlicher Bekräfftigung unſers gegevenen Vollborts/ heben wy uns mit eigener Hand underſchreven/ und unſe angebohrne Ringe Pitſcheer wetentlich an diſſen Breff laten hangen/ und nach dem dan dieſe vorgerürte Vertichts Handlung/ unſer vorbenanten Dagen bywesens u. eigentlicher Wetenheit geſchehen/ hebben wy (doch uns und unſern Erven unſchedlich) unſe Ring-Pitſchier tho Kunſchup an diſen Breff gehangen/ de gegeven na der Gebohrt unſers einigen Erlöſers und Heylandes JEſu Chriſti/ Föfftein hundert und in ein und Söſtigſten Jahre Mandages nach Eliſabet.

Albrecht /
Graffe zur Hoya und Bruchhuſen mein Hand.
(L.S.) (L.S.)

Catharina /
gebohrne Dochter to Oldenburg/ Gräffinne tho Hoya/ mine Hand.
(L.S.) (L.S.) (L.S.)

CXXI.

CXXI.

Königs Friderici II. zu Dännemarck/ Abfindungs-Diploma, vor Dero Herrn Bruder/ Hertzog Johansen den jüngern zu Schleßwig Holſtein Sunderburg/ de Anno 1564.

WIr Friedrich der Ander von GOttes Gnaden/ zu Dennemarcken/ Norwegen/ der Wenden und Gothen König/ Hertzog zu Schleßwig Holſtein/ Stormarn und der Dithmarſchen/ Graf zu Oldenburg und Delmenhorſt. Thun kundt/ und bekennen hiemit vor jedermänniglich/ Nachdem wir nunmehr aus erheblichen/ großwichtigen Urſachen gelegen/ und zu Erhaltung allerſeits Richtigkeit/ fürträglich erachtet/ daß zwiſchen Uns und dem Hochgebohrnen Fürſten/ Unſerm freundlichen lieben Brudern/ Herrn Johanſen dem Jüngern/ Herzogen zu Schleßwig Holſtein/ Unſerer angeerbten Fürſtenthumben/ Land- und Herrſchafften/ billige und endliche Theilung gethan/ welches dann auch alſo der Durchlauchtigen Fürſtin/ Frauen Dorothea zu Dennemarcken/ Norwegen Königin/ gebohrner zu Sachſen/ Hertzogin zu Schleßwig Holſtein/ Wittwen/ unſer beyderſeits freundlichen geliebten Frau Mutter/ für gut angeſehen worden/ und derhalben die auch Hochgebohrne Fürſten/ Unſer freundliche geliebte Vetter und Brudere Herr Johans und Herr Adolff/ Hertzogen zu Schleßwig Holſtein/ jetzo zu ſolcher Handlung von Uns anhero vermocht/ daß Wir König Friedrich demnach mit gedachtem unſerm jungen Bruder/ und S. L. hinwieder mit Uns durch ſondere glückliche Schickung des Allmächtigen/ Fleiß und Zuthun nechſt gerührten unſer beeder Vettern/ auch Unſerer und Ihrer L. allerſeits anweſenden Räthen/ auf vielfältige/ ſolchen Sachen zu gutem Bedacht und vorgeſchlagener Mittel und Wege der Theilung halber endlich eins geworden/ zuſammen kommen und folgender maßen verglichen worden.

Anfänglich haben Wir aus rechtem brüderlichem treuhertzigem Willen und Gemüthe/ gedachtem unſerm geliebten Bruder S. L. gebührenden Dritten Theil/ nachdem Uns des Hochwürdigen/ Hochgebohrnen Fürſten/ unſers auch freundlichen lieben Brudern/ Herrn Magnuſſen der Stiffte Oeſel/ Wick und Churland Biſchoffen/ Adminiſtratoren des Stiffts Rekel/ Erben zu Norwegen/ Hertzogen zu Schleßwig Holſtein/ Antheil Krafft darauf ergangener beſtändiger Siegel und Brieffe abgetreten und zugeeignet in ſtarcker Theilung eingangen und bewilliget/ thun auch daſſelbe hiemit in Krafft diß/ daß S. L. die beede Häuſer Sonderburg und Norburg/ auch Schloß und Stadt Plöen/ neben dem Kloſter Arnßböcke mit aller Zubehörung/ Herrlichkeit und Gerechtigkeit erblich zugetheilet/ und überwieſen ſeyn ſoll: mit der ausdrücklichen Vergleichung/ Nachdem Hochgedachte unſere geliebte Frau Mutter auf den Häuſern Sonderburg und Norburg/ auf Plöne aber dem Schloß und Stadt/ die auch Durchleuchtige Hochgebohrne Fürſtin/ Frau Sophia zu Dennemarcken Königin/ Wittwe/ unſer freundliche liebe Frau Muhme/ unter andern bewiddumbt/ daß ſo lange gedachte beede Häuſer Sonderburg und Norburg/ auch das Schloß und Stadt Plön/ durch einen oder andern Ihrer L. reſpective tödtlichen Abgang (den der Allmächtige lange verhüten wolle) nicht erlediget würden/ Wir ſein gedachten unſers jungen Bruders Ld. an ſtat gemelter beeder Häuſer/ Sonderburg und Norburg in der Stadt Kiel in Holſtein auf dem Umſchlage daſelbſt = = = = Tauſend Marck Lübiſch/ vorgemelten Schloß und Stadt Plön halber aus dem deputat des Zollen zu Gottorff jährlich = = = Tauſend Marck/ jährlichen zum Kiel im Umſchlage/ das erſte Jahr von dato an zu rechnen/ ungefehrlich bezahlen laſſen ſollen und wollen; Alsbald aber ein oder beede Theil der bewiddumbten Häuſer/ Stadt und Aembter wie obgerührt/ erlediget/ ſollen S. L. dieſelbigen wie gemeldt/ mit allen ihren Zubehörungen/ immaſſen die für unſers Herrn Vaters Sel. Hochlöblicher Gedächtniß Abſterben gelegen/ und von vorigen Ambtleuten gehalten worden/ ohne was zu bemelten Ampt Sonderburg von Gütern und von unſerm Reich Dennemarck gebracht/ welche daß wiederumb zurücke/ vergnüge drauf ergangener Contract und Verſchreibung gehören/ und in die Einantwortung des nechſtgemelten Hauſes und Ambt Sonderburg/ nicht gezogen werden ſollen/ gefolgt und eingeantwortet werden.

Jetzo aber weiſen wir S. L. das Kloſter Arnsböke mit der Vorbittung alsbald an. Uber das wollen wir auch zu mehrer Erklärung unſers brüderlichen Willen an den Steur und Anlagen/ ſo im Reich oder den Craiſen künfftiglich bewilliget werden möchten/ S. L. auch neben den Unſern Dritten Theil Zeit unſer beederſeits Leben/ ſo viel ſich gebühret/ erlegen und S. L. deßfals frey halten/ doch ander Inländiſche Steur/ Landbet/ Dienſt/ Hülff und Zulage/ ſo gemeine unſere Unter-

Unterthanen oder andere Stände dieser Fürstenthumb künfftig tragen würden, in alle Wege ausbescheiden: Uber daß sol S. L. auch wann der Pfandschilling unsers Antheils auf dem Hause Steurwald, nemlich = = = Tausend Thaler ausgelöset, den Dritten Theil davon, nemlich = = = Tausend gefolget werden. Damit sich dann S. L. nicht allein friedlich, sondern auch gegen Uns der brüderlichen Zuneigung und Erzeigung halber danckbarlich vernehmen lassen, und diese Erbtheilung so viel S. L. betrifft vollkomlich, stett, fest und unwiederrufflich zu halten angenommen, und sich darauf aller Väterlichen Erbschafft und Gerechtigkeit übriger unser Fürstenthumbe und Land Schleßwig Holstein, Stormarn und Ditmarschen, auch an dem allen hangenden Zoll, Ober- und Herrligkeiten, Nutzung und Einkommen, wie das etwa zu nennen, darzu S. L. hiebevor oder auch künfftig bey Uns oder Unsern Erben, auf dem Fall, den GOTT lang verhüten wolle, unser geliebten Frau Mutter Absterbens Förderung gebühren können, nichts ausbescheiden, ohne der Förderung, Rechts-Leute, Hoheit und Gerechtigkeit, so wir bey der Stadt Hamburg sämptlich haben, darinnen Wir dann S. L. Ihren Antheil auch mit gestatten, sich gäntzlich verziehen und begeben haben, darauf auch insonderheit zugesaget, unter S. L. auch der Hochgebornen Fürsten, unser freundlichen geliebten Vetter und Brüdern, Herrn Johansen des Eltern, und Herrn Adolffen, und Holsteinischen Räthen, Herrn Johann Rantzowen Rittern, Heinrich Sivert und Christoff der Rantzowen Vatter, Sohn und Gevetter, Laurentzen Wensin, Benedicts von Alfeldt, Moritz Rantzowen, Benedicts von Alfelden zu Haseldorff, und Pawel Rantzowen, Ern Johans Sohn, Siegel und Handzeichen genugsamb Verzeichnüß-Brieff verfertigen und übergeben zu lassen, allermaßen als wir uns der obgesetzten Häuser, Stadt, Ambt, Kloster und andere Gerechtigkeiten daran auch völliglichen verziehen und begeben haben wollen, Krafft diß ohne Gefehrde. Urkundlich mit Unserm Königlichen Secret bekräfftiget, und geben auf Unserm Schloß Flensburg, den 27. Tag des Monats Januarii, nach Christi unsers lieben HERRN und Seligmachers Geburt 1564. Jahre.

Friedrich.
(L.S.)

CXXII.

Verzicht-Brieff Hertzog Johansen zu Schleßwig Holstein-Sonderburg, Krafft dessen er nichts weiters an die väterl. Verlassenschafft prætendiren will, de Anno 1564.

WIr Johans der Jünger, von GOttes Gnaden, Erbe zu Norwegen, Hertzog zu Schleßwig Holstein, Bekennen hiemit vor Uns und Unsere Erben, Nachkommen und jedermänniglich, nach dem Uns der (cum titulo) König Fridrich zu Dennemarcken, Unser freundtlicher geliebter Herr und Bruder, in brüderlicher Theilung aller unserer angeerbten Fürstenthumb, Lande und Herrschafften, welche mit der (cum Titulo) Königin Dorothea, Unser freundlichen hertzliebsten Frau Mutter, auch der Hochgebornen Fürsten, Herrn Johann und Herrn Adolffen, auch Erben zu Norwegen, Herzogen zu Schleßwig Holstein, Unser freundlichen geliebten Vättern, Rath und Vorwissen, zwischen Hochgedachter Ihr. Königl. Mayst. und Uns Gebrüdern, fürgenommen und angestellet, die beyden Häuser Sonderburg und Norburg, darauf jetzt hochgedachte Unsere geliebte Frau Mutter bewiddumet, auch das Schloß und Stadt Plön mit dem Closter Arnßböke, auf gewisse Maß und Mittel angewiesen und zugeeignet, ferner auch zu mehrer Erklerung brüderlichen Willens, die des Heil. Reichs und der Kräyse in Teutschland Steuer und Anlage, so Zeit Unser beyder Leben fürfallen werden, vor unsern Dritten Theil zu bezahlen auch angenommen, neben andern, mehren, wie solches alles, der uns von Ihrer Königl. Mayst. zugestelter Brieff und Verschreibung länger ausweiset und mit sich bringet, daß wir solches alles hiemit Krafft dieses von Ihrer Königl. Mayst. zu brüderlichen Danck angenommen, und damit von Unserm angeerbten Fürstenthumb, gäntzlich und all begnüget und abgefunden seyn sollen und wollen, Uns auch darauf aller Zuspruch, Recht und Gerechtigkeit, so Wir an den übrigen Fürstenthumben, Land und Herrschafften, oder sonst in einigen Wege, Unser Väterlichen Erbschafft halben bey Ihrer Königl. Mayst. zuvor, nun und jetzo oder auch künfftig auf den Fall Unser geliebten Frau Mutter tödtlichen Abgangs (ohne was Uns an Barschafft und beweglichen Gütern, insonderheit auch der Pfandschilling, so Ihre Liebden hinterlassen möchten, von Rechtwegen gebühren

ren will) gehabt und haben könten, wie das sonst etwa zu nennen, vor Uns und Unsere Erben, stett und unwiederrufflich verziehen und begeben. Und thun solches hiemit Krafft dieses, sollen und wollen auch hinfürder an Ihrer Königl. Mayst. oder derselben Erben in einigen Wege, in oder ausser Rechtens, Geistlichs oder Weltlichs, ferner keine Förderung thun oder thun lassen; Welches Wir alles in massen obgemelt, so viel Uns berühren thut, als vest und trewlich woll zu halten, hiemit in Wort der Warheit an Aydes stadt, bey Unsern Fürstlichen Ehren und guten Glauben geloben und versprechen thun, widersagen und renunciiren wissentlich allen Behelff und Begnadungen aller geistlichen und weltlichen Rechte und Satzungen, so den Minderjährigen oder sonst einiger massen verliehen, deren Wir dan gnugsam berichtet seyn, und sonst allem, was dieser Unser Verschreibung zu wider seyn mag, ohne Gefehrde. Zu mehrer Urkundt haben Wir Hertzog Johans der Jünger obgemelt, solches mit eigner Hand unterschrieben, und Unserm Siegel befestiget, und wir Johans und Adolff von GOttes Gnaden, Erben zu Norwegen, Hertzogen zu Schleßwig, Holstein, Gebrüdere, haben auf freundliche Erforderung, so bey Uns derwegen beschehen, wie auch Wir N. N. N. Ritter und Holsteinische Räthe zur Wissenheit, daß solches dermassen als obgemelt zwischen Ihrer Königl. Mayst. L. und Fürstl. Gn. gehandelt, vnsere Fürstl. angeborne Siegel daran hengen lassen, jedoch Uns und Unsern Erben, ohne Nachtheil. Geben zu Flenßburg den 28. Januarii Anno 1564.

CXXIII.

Verzicht-Brieff Frauen Annen vermählter Gräfin zu Schwartzburg, gebohrner Fräulein zu Oldenburg, auf die Grafschafften Oldenburg und Delmenhorst, de Anno 1566.

WIr Anna von GOttes Gnaden, gebohrnes Fräulein zu Oldenburg und Delmenhorst, Gräfin zu Schwartzburg, Frau zu Arnstatt, Sundershausen und Leutenberg; Thun kund und bekennen für uns, unsere Erben, Nachkommen und allermänniglich, in diesem Brief öffentlich bezeugend, nachdem uns der Edler und Wohlgebohrner Herr Anthonius, Graff zu Oldenburg und Delmenhorst, unser freundlicher hertzliebster Herr Vatter, an den auch Wohlgebohrnen Herrn, Hans Günthern, Graf zu Schwartzburg, Herrn zu Arnstatt, Sundershausen und Leutenberg, unsern freundlichen hertzliebsten Herrn Gemahl, nach göttlicher Versehung uñ Rath beyderseits Herren und Freunde, Ehelich vermählet und uns von S. Ld. zehen tausend Joachims-Thaler zu Heyrath-Geld und endlicher Heimsteuer, vermöge derwegen aufgerichteter Heyraths-Verschreibung, zu geben versprochen, daß S. Ld. wohlgenandtem unserm lieben Herrn und Gemahl, und uns, heute dato unten beschrieben, solche jetztgenandte zehn tausend Joachims-Thaler versprochenen Heyraths- und Heimsteuers-Geldes, zu unser vollkommener Gnüge bezahlen und überandtworten lassen, uns auch daneben mit Kleidern, Kleinodien, Geschmuck, Silber-Geschirr, und andern dermassen versorget und abgefertiget hat, daß darannen unser lieber Herr Gemahl und wir ein danckbahrlich Begnügen tragen, und uns dessen gegen S. Ld. billig zu bedancken haben, hierumb in Krafft vorangezeigter Heyraths-Verschreibung, und sonderlich auch mit wissentlichen Befehlich, eigentlicher Bewilligung und guter zeitlicher Vorbetrachtung unsers lieben Herrn Gemahls, quitiren und loßsprechen wir S. Ld. derselbigen Erben, und wenn derowegen quitirens von nöthen, des ábbemeldten wohlbezahlten Heyraths-Geldes, und allen uns mitgegebenen Kleidern, Geschmuck, Silber-Geschirr, Kleinoten und andern, hiermit frey, qvit, ledig und loß, verziehen und begeben uns daneben für uns, all unsere Erben, Nachkommen und allermänniglichen, die sich dieser Sachen jetzt oder künfftiglich unternehmen möchten, niemand ausgeschlossen, wie wir solches zu recht oder nach Land sittlicher Gewohnheit beständigest und kräfftigest thun sollen, können oder mögen, aller unser, Vatter-Mutter-Brüderlicher und Schwesterlicher Erb und Erb-Gerechtigkeiten, Anwartunge, Forderungen und Ansprachen, so wir, als ein angebohrnes Fräulein zu Oldenburg und Delmenhorst, zu den Graffe- und Herrschafften Oldenburg und Delmenhorst, mit allen ihren Schlössern, Städten, Landen, Leuten und allen ihren gemeinen und besonderen Nützungen, wie die genandt und gelegen seyn mögen, so unser lieber Herr Vatter jetzt hat, oder S. Ld. auch unsere liebe Gebrüder und derselbigen Erben folgendes überkommen, besitzen und innhaben möchten, samt allen andern Eigenthumen, liegenden und fahrenden Haaben, Gütern, Barschafft, silber und gülden Geschirr, auch aller Hauß- und Vorrath, Vieh, Getraidig

oder anders Erb und Erb-Gerechtigkeit gehörig, wie dasselbige allenthalben, in wolgemeldtes unsers Herrn Vatters Herrschafften jetzt befunden wird und verhanden ist, oder künfftiglich befunden wird und verhanden seyn möchte, gar nichts davon ausgenommen, also und mit solcher fernerer ausgetruckten Bescheidenheit, daß wir, unsere Erben und Nachkommen, nun hinfürter zu ewigen Zeiten, dieweil des rechten Gräfflichen Nahmen und Stammes von Oldenburg und Delmenhorst Manns-Personen im Leben verhanden seyn nimmer kein Forderung, Ansprach, Recht, Anwartunge, noch Erbgerechtigkeit, an den vorgerührten Grafe- und Herrschafften Oldenburg und Delmenhorst, sampt allen angezogenen habenden und noch überkommenden In- und Zubehörungen, und andern, wie obgenandt, haben, suchen noch gewinnen sollen noch wollen, weder mit, noch ausserhalb geistlicher und weltlicher Rechte, wie sich solches an Gerichten, Stätten oder andern Enden, jetzt oder künfftiglich, zutragen möchte. Jedoch wollen wir hiemit die Mütterliche Kleider, Kleinodien und Fräuliche Gerechtigkeiten, so viel uns deren zukommen mag, nicht gemeint, noch aus deren etwas begeben, sondern austrücklich fürbehalten haben, so aber alle Personen des rechten männlichen Geschlechts des Oldenburgischen und Delmenhorstischen Gräfl. Stammes nach göttlicher Versehung mit Todt abgehen würden, welches der allmächtige GOTT gnädiglich abwenden wolle, und uns, unsern Erben und mitgedachten von Rechts und Bluts-Verwandtniß wegen alsdann etwas weiters zukommen und gebühren möchte, wollen wir uns dessen hiemit nicht begeben, sondern gäntzlich fürbehalten, auch vor dem allen ingemein und insonderheit, hiermit zierlich und nothdürfftiglich bedinget haben. Gereden und versprechen daneben, für uns, unsere Erben und Mitbestimbte, in Krafft dieses Briefes, bey unsern Gräflichen Würden, Ehre, Treuen und Glauben, an Eides-statt, diese unsere vorgeschriebene Verzicht und freywillige Absagung alles unsers Vätterlichen, Mütterlichen, Brüderlichen und Schwersterlichen Erbes, und so lang S. Ld. Stammes der Graffen zu Oldenburg und Delmenhorst im Leben verhanden seyn, stets, fest und unverbrochen wohl zu halten, darwider nimmer zu seyn, zu thun, oder einigerley gestalt uns derselbigen zu widersetzen, noch andern zu thun verschaffen, anrichten oder gestatten, wollen auch darzu aus gutem freyen und wohlbedachtem Gemüht und zeitiger Fürbetrachtung ungezwungen und ungedrungen, auch mit keiner List hintergangen, vor uns, unsere Erben und Mitgedachte, renunciirt und verziehen haben, renunciiren und verzeihen in Krafft gegenwärtigen Briefs, allen geistlichen und weltlichen Rechten, Privilegien, Freyheiten, Indulten, Absolutionen, Abscheiden, Begnadungen und in Summa alles rechtlichen Behelffes, wie die jetzt vor Augen, oder künfftiglich uns zu guten, und dieser Verschreibung zum fürfänglichen Schaden, durch Menschen Sinne erdacht werden möchten, nichts davon ausgeschlossen, und insonderheit haben wir uns des beneficii senatus consulti Vellejani, welches wir von wohlbemeldtes unsers lieben Herrn Vatters verständigen Räthen mit ausgedruckter Vermeldung verständiget und genugsam berichtet seyn, und alles anderen weiblichem Geschlecht zu Trost eingeführten rechtlichen Behelffs, welchs allen wir uns hiermit wissentlich begeben, also daß uns oder unsern Erben dieselbige keinesweges jetzt oder künfftig zu Hülff kommen, noch wir uns derer einigerley gestalt zu erfreuen, oder damit zu behelffen haben sollen, noch wollen, alles getreulich ohne Gefährde, Argliſt und exception, und dieses zu wahren Uhrkund, und sonderlicher gewisser Sicherheit, haben wir für uns, unsere Erben, Nachkommen und Mitbestimte, diese unsere erbliche Verzicht und ewigen Abtritt alles vorgedachten, unsers Vätterlichen, Mütterlichen, Brüderlichen und Schwesterlichen Erbfals, Anwartung und Gerechtigkeiten, vor den ehrbahren unsern lieben besondern Cordt von der Hude, Johann von Schagen, Arnd von Elwerweld, Ernst Stind, Arendt Stammern, Hans von Bodenstein, und Hans Tobenern, als hierzu geforderten Zeugen, gethan, und thun solches in Krafft dieses Briefes, den wir daneben mit angehangenem unserm Pitzier-Rinck und untergeschriebener unserer eigenen Handschrifft endlich befestiget, und denselbigen gleichfals zu versiegelen und zu unterschreiben wolgemeldten unsern Herrn und Gemahlen freundlich gebeten. Und demnach dann alle diese obgeschriebene Punckt, Clausul und Zuhaltung gegenwärtiger Verzichts-Verschreibungen, mit unserm, Hans Günthers, Graffen zu Schwartzburg, Herrn zu Arnstatt, Sondershausen und Leutenberg, sonderlichen gegebenen Befehl, gutem wissentlichen Willen, und zeitlichem vorgehabtem Bedencken, vermöge vorberührten zwischen uns und unser freundlichen lieben Gemahl aufgerichten und eingewilligten Ehestifftung ergangen und beständiglich bewilliget seyn; So gereden, loben und versprechen wir vor uns wohlgedachte

dachte unsere freundliche liebe Gemahln, unser aller Erben, Nachkommen und allermänniglichen, bey unseren Gräffelichen Würden, Ehren, Treuen und Glauben, solchen obbestimten Verzicht und gethane ewige Absagung alles Vätter- Mutter- Brüderlichen und Schwesterlichen Erbs, viel wohlgenandterunser lieben Gemahln angenehm, wahr und unverbrochen wohl zu halten, und uns darwider in jetziger oder nachfolgenden Zeiten freventlich oder sonst einer andern gestalt keinesweges aufzulehnen oder widerspenstig zu beweisen, noch andern von unsernt wegen zu thun zu gestatten, in oder ausserhalb Rechtens, alles getreulich, ohne Argelist, Auszug und Behelff. Und dieses alles zu mehrern Gewißheit und sonderlicher Bekräfftigung unsers gegebenen Volworts haben wir uns mit eigener Hand unterschrieben und unsere angebohrne Rinck-Pitzier an diesem Brief wissentlich hangen lassen. Und dieweil dann auch diese vorgerührte Verzichts-Handlung mit unser vorgenändten Gezeugen eigentlicher Wissenheit, und in unseren Beywesen allenthalben geschehen, haben wir unsere Rinck-Pitzier zu Kundschafft, jedoch uns und unsern Erben ohne Schaden, an diesen Brief gehangen und mit eigner Hand unterschrieben. Geschehen und gegeben nach der Geburt Christi unsers einigen Erlösers im Jahr tausend, fünffhundert sechtzig sechs, den ersten Martii.

Hans Günther — **ANNA, Gebohrne von Oldenburg, Gräfin und Frau zu Schwartzburg.**

Arendt Stammer. Johan von Schagen, myn egen Hand. — Hans von Bodenstein. Arndt Elwerweld, myn Hand. — Hans Tobener. Ernst Stindt, myn Hand. — Cordt von der Hude, mein Hand.

(L.S.) (L.S.) (L.S.) (L.S.) (L.S.) (L.S.) (L.S.) (L.S.) (L.S.)

CXXIV.

Käysers RVDOLPHI II. End-Urtheil in Erbtheilungs-Sachen Graf Anthons zu Oldenburg, contra Graf Johansen zu Oldenburg, de Anno 1597.

DJe Römische Kayserl. auch zu Hungern und Boheim Königl. Majest. Unser allergnädigster Herr, lassen den Wohlgebohrnen, Herrn Anthonio, Klägern an einem, und Herrn Johansen, Beklagten andern Theils, beyden Gebrüdern Graffen zu Oldenburg und Delmenhorst, hiemit gnädiglich eröffnen, vermelden und anzeigen:

Demnach Sie sich zu berichten, was massen zwischen ihnen wegen deren von ihrem in GOTT ruhendem Vatter, weyl. Graff Anthonio, auf sie vererbten Land-Graff-Herrschafften und Güter, Speen und Irrungen entstanden, also daß Graf Anthoni eine gleichmäßige Theilung gesucht, Graf Johann aber dieselbige verweigert, und dargegen allerley Ein- und Wieder-Rede vorgewandt.

Dannenhero Graf Anthoni höchsterm. Majestät, als Regierenden Römischen Käyser, auch Ober-Leben-Herrn, umb gebührendes Einsehen angeruffen und erlangt. Daß Ihre Käyserl. Maj. nicht allein Jahrs der wenigern Zahl zwey und neuntzig, den sechs und zwantzigsten May, dem Durchläuchtigsten Hochgebohrnen Fürsten, Herrn Johann Adolffen, Hertzogen zu Holstein, und dem Wolgebohrnen Herrn Simon, Graffen und Herrn zu der Lipp, Ihrer Käyserl. Majest. Reichs-Hoff-Rath, eine Commission zur Güte und Recht aufgetragen; sondern auch folgends, nach Ausweisung Ihrer Käyserl. Majest. unterschiedlicher darunter ergangener Käyserl. Resolutionen und Schreiben, berührte Brüderliche Irrungen vor sich an Dero Käyserl. Hoff gezogen, und dabey Verordnung gethän, welcher gestalt sie, die Grafen, hierinnen gegen einander verfahren solten, dem also beyde Theile gehorsamlich gelebet.

Hierumb so haben Ihre Käyserl. Majest. nunmehr die Sach für geschlossen angenommen. Erkennen und sprechen auch auf gnugsame Erwegung aller hinc inde ergangener Acten, Deductionen und Schrifften, von Römischer Käyserl. Macht, so wol Gerichts Rechts und Lehen-Obrigkeits wegen zu recht:

Erstlich daß mehrgenante Graffen alle von ihrem Vatter verlassene Graff- Herrschafften und Güter unter einander gleichmäßig zu theilen schuldig.

Zum Andern, daß beyde Herren Gebrüder

von der Zeit an, als Graff Anthoni auf den (Jahrs der wenigern Zahl Siebenzig Sieben, den andern Novembris,) zu Delmenhorst aufgerichteten Vertrag hernach die Theilung gesucht, aber Graff Johan dieselbe verweigert, von solcher jetztberührter Verweigerung an zutreten, die Nützung und Einkommen gegen einander verrechnen, und was fürkommt, das Graf Anthon zu wenig genossen, Graf Johann ihm den Abgang erstatten solle.

Also und zum Dritten, was vor mobilia schon getheilet worden, dabey bleibts, doch da einer mehr, als der andere entfangen, soll solches nachmahls zur Gleichheit getheilet werden.

Zum Vierten soll Graf Johann von dem Tag an, da erstangezogener Vertrag aufgerichtet ist, dociren, daß er die Barschafft, vermög und nach Beding ermeldtes Vertrags, in beyder Graff- und Herrschafften Nutz angewendet. Da aber etwas jetztgehörter gestalt nicht angeleget, soll solches Graf Johann offtbesagtem seinen Bruder nochmahls zu desselben Theil gut machen.

Und dan zum Fünfften, seynd beyder Theile expens und Unkosten aus beweglichen Ursachen compensirt und aufgehoben.

Welches alles beyde Herrn Grafen also mit einander ins Werck setzen, auch, wo möglich (wie Ihre Käyserl. Majest. am liebsten sehen,) deßfalls durch Freunde sich brüderlich vergleichen mögen, oder, da sie durch die Freunde nicht verglichen werden können, seynd Ihre Käyserl. Maj. erbietig, zu endlicher Richtigmachung obspecificirter Punct und Sachen, Commissarios zu verordnen.

Darnach sich ein und der ander Theil zu richten und gehorsamlich zu verhalten. Signatum zu Prag, unter Ihrer Käyserl. Maj. aufgedrucktem Secret-Insiegel, den achten Januarii, Anno Sieben und Neunzig.

Jo. v. Freymond.
(L.S.)

CXXV.

Käysers Matthiæ erhöhetes Privilegium de non appellando vor König Christian den IV. in Dännemarck, als Hertzogen zu Holstein, de Anno 1617.

WIr MATTHIAS von GOttes Gnaden erwehlter Röm. Käyser, zu allen Zeiten Mehrer des Reichs, in Germanien, zu Hungarn, Boheim, Dalmatien, Croatien und Sclavonien ꝛc. König, Ertz-Hertzog zu Oesterreich, Hertzog zu Burgund, Braband, zu Steyr, zu Kärndte, zu Crain, zu Lützenburg, zu Würtenberg, Ober- und Nieder-Schlesien, Fürst zu Schwaben, Marggraf des Heiligen Röm. Reichs zu Burgau, zu Mähren, Ober- und Nieder-Laußnitz, Gefürsteter Graf zu Habspurg, zu Tyrol, zu Pfirdt, zu Kyburg und zu Görtz ꝛc. Landgraf in Elsas, Herr auf der Windischen Marck, zu Portenau und zu Salins ꝛc. Bekennen öffentlich mit diesem Brief und thun kund allermänniglich, daß uns der Durchl. Fürst, Herr Christian der Vierte, zu Dännemarck, Norwegen, der Wenden und Gothen König ꝛc. Hertzog zu Schleßwig, Holstein, Stormarn und der Dittmarschen, Graf zu Oldenburg und Delmenhorst, unser besonder lieber Freund und Oheim, freundlich zu erkennen geben, ob wol S. L. Herr Vater weiland König Friederich der Andere ꝛc. von weiland unserem geliebten Herrn und Vater Käyser Maximiliano dem Andern ꝛc. Christmildesten Angedenckens, unterm dato Speyr den 6. Julii Jahrs Funffzehenhundert Siebentzig, dahin befreyet und begabt worden, daß in Sachen, welche über Fünffhundert Reinische Gülden nicht antreffen, von den Urtheilen, Erkäntnissen oder Decreten, so derhalben an Ihrer L. Hoffgerichten des Hertzogthums Holstein und demselben einverleibter Lande ausgesprochen und eröffnet werden, niemand, wer der auch sey, weder an uns, noch unsere Nachkommen am Reich Römische Käyser und König ꝛc. appelliren, suppliciren, noch reduciren solle noch möge, in keine Weise ꝛc. ferners und mehrers Inhalts oben hochgedachts unsers geliebten Herrn und Vatters, Käysers Maximiliani des Andern ꝛc. deswegen ausgangener Begnadung und Befreyung; So gebe doch leider die tägliche Erfahrung mehr als zu viel zu erkennen, daß viel zanckſüchtige Parteyen, da ihnen gleich ein rechtmäßiges Urtheil an Ihr. L. Holsteinischen Landgericht ausgesprochen, sich doch an demselbigen nicht wolten ersättigen lassen, sondern thäten in ihren unbefugten Sachen, zu gefährlicher Verhinderung der heilsamen Justitien, an Unserm Käyserl. Cammer-Gericht Appellationes einwenden, dardurch die Rechtl. Cognition suspendirt, Ihrer L. die Hände geschlossen, und den obsiegenden Theilen mit mercklichen Schaden ihr wohlerlangtes Recht verzogen und aufgehalten. Hierdurch

durch sie von geringer Sachen wegen in äusserstes Unvermögen gesetzet, und ihre mit Urtheil und Recht erhaltene Sachen aus den Händen zu stellen und nieder zu legen gedrungen würden. Und uns darauf freundlich anlangen und bitten lassen, daß wir Ihrer L. und derselben Unterthanen hierin zu vorsehen, obbestimbtes unsers Vorfahren am Reich, Käysers Maximilians ertheiltes Privilegium zu bestättigen, und die darin begriffene Summa der 500. Gülden Reinisch auf eine sichere Summa zu extendiren und zu erstrecken, freundlich und gnädig geruheten. Des haben wir angesehen, solch obgenants unsers besondern lieben Freunds und Oheims, des Königs zu Dännemarck freundlich und ziemliche Bitte, und dan die freundliche Zuneigung und Willen, auch getreue nützliche Dienste, so Ihrer L. Vorfahren, und sie selbst, unsern Vorfahren, Römischen Käysern und Königen, und dem Heiligen Reich, vielfältiglich erwiesen und gethan haben, und uns und dem Heiligen Reich Ihre L. auch hinfüro wol erweisen und thun mögen und sollen, und sonderlich damit männigl. zu schleinigen Rechten geholffen, und mit aufzüglichen Appellationen nicht zu Verderben geführt werde; und darumb mit wohlbedachten Muth, gutem Rath und rechten Wissen, als jetzt Regierender Römischer Käyser, dem gemeldten unsern besondern lieben Freund und Oheim, dem König zu Dännemarck diese besondere Gnade gethan, und vorbestimbtes Käysers Maximiliani Privilegium alles Inhalts bestättiget, und die Summam der 500. Gülden Reinisch, darauf Ihrer L. Vorfahren und dero nachkommende Hertzoge zu Holstein, obverstandener Maßen gefreyet, noch weiter und nemlich auf ein tausend Gold-Gülden gnädiglich extendiret, erweitert und erhöhet.

Thun auch solches hiermit von Röm. Käyserl. Macht, Vollkommenheit, wissentlich in Krafft dieses Brieffs, meynen, setzen und wollen daß nun hinführo in ewig Zeit niemand, was Würden, Stands oder Wesens der sey, von keinen Bey- oder endlichen Urtheilen, Erkäntnißen oder Decreten, so in Ihr. L. und deren Nachkommen, Hertzogen zu Holstein und dero einverleibten Lande ausgesprochen und eröffnet werden, in Sachen, da die Klage und Hauptsache nicht über Tausend Gold-Gülden Hauptsumma, sondern dieselbe Summa, oder darunter werth wäre; desgleichen auch in allen und jeden Schuld-Sachen, alda das debitum bekandtlich, oder sonst scheinbahr, liquidum und richtig, obgleich solche Schuld weit ein mehres als die angeregte privilegirte Summe der Tausend Gold-Gülden antreffe; Und dan in denen Injuri-Handlungen, in welchen der Verleumdungen, Frevel, Schmähe- oder Schelt-Worte halben bürgerlich, (sintemahl in denen Injurien, welche Criminales seyn, es ohne das seine richtige Maß hat, und von denselben, vermöge der Rechten, nicht appelliret werden kan,) ad æstimationem geklaget würde, und die billige æstimation die obbestimbte 1000. Gold-Gülden nicht übertreffe, weder an unser oder unserer Nachkommen am Reich Käyser- oder Königl. Cammer-Gericht im Heil. Reiche nicht appelliren, suppliciren, noch reduciren solle noch möge, in keine Weise, sondern dieselbe Urtheil, Erkändtnißen und Decreten gantz kräfftig und mächtig seyn, stet bleiben, vollstrecket und an Ihrer L. Holsteinischen Hoff- und andern Gerichten ferner vollfahren und procediret werden soll, wie sich gebühret, von allermänniglich unverhindert.

Und ob darüber durch einen, oder mehr, vor einiger Urtheil, die nicht über Tausend Gold-Gülden, wie obstehet, betreffe, oder in Schuld-Sachen, da das Debitum bekandtlich oder sonst scheinbahr, liquidum und richtig, oder in den obspecificirten Injuri-Handlungen appelliret, suppliciret oder reduciret, welchergestalt oder von wem das beschehe, und dieselbe Appellation, Reduction oder Supplication, eine oder mehr, von unserm, oder unserer Nachkommen am Reich, Käyserl. oder Königl. Cammer-Gericht aus Unwissen oder Vergessenheit angenommen würden; So setzen ordnen und wollen Wir, daß solches dieser unserer Begnadung, Extension und Freyheit unnachtheilig und unabbrüchlich, auch dieselbe Appellation, Reduction oder Supplicirung, und was darauf gehandelt oder vorgenommen würde, gantz krafftloß, untauglich und nichtig seyn solle. Welches Wir auch alles und jedes von obberührter unserer Käyserl. Macht, Vollkommenheit und rechten Wißen, jetzt als dan, und dan als jetzo, untauglich erkennen, erklären, aufheben, cassiren und vernichten, in der allerbesten Form und Maße, als wir das thun mögen. Und obgemelter unser besonder lieber Freund und Oheim, der König zu Dännemarck und Ihrer L. Nachkommen, Hertzogen zu Holstein sich obberührter unserer Freyheit und Begnadung zu gebrauchen Macht und Gewalt haben mögen und sollen, solche Urtheil, die also 1000. Gold-Gülden oder darunter, wie oblaut, betreffen, vollenziehen und ferner, wie sich nach Rechtlicher Ordnung und löbl. Lands-Gebrauch gebühret,

zu

zu handeln und zu vollfahren von allermänniglichen unverhindert.

Da auch gleich die Hauptsache über 1000. Gold-Gülden werth wäre, so soll doch einem jeden Appellanten zuvor, und ehe seiner Appellation deferiret, aufgeleget werden, den Eyd Calumniæ oder für Gefährde zu schweren, daß er glaube eine rechtfertige Sache zu haben, und nicht appellire im Gemüth und Meinung, die Sache durch seine Appellation aufzuhalten, sondern in Hoffnung und Zuversicht besser Recht zu erlangen, als die in erster Instantz gesprochene Urtheil mitbringen thäte, und dan auch solcher Appellant schuldig seyn, Caution und Versicherung zu thun, wo er der Appellation fällig erkant würde, dem Appellanten seine aufgewendte expensen und Unkosten zu refundiren.

Und gebieten darauf allen und jeglichen Chur-Fürsten, Geistlichen und Weltlichen, Grafen, Freyen, Herren, Rittern, Knechten, Hauptleuten, Ambtleuten, Vitzthumen, Vögten, Pflegern, Verwesern, Schultheissen, Bürgermeistern, Richtern, Räthen, Bürgern und Gemeinden, und sonst allen anderen unseren und des Reichs Unterthanen und Getreuen, in was Würden, Stand oder Wesen die seyn, ernstlich und festiglich, mit diesem Brieff, und wollen, daß sie den obgenandten König zu Dännemarck und Ihren L. Nachkommen, Hertzoge von Holstein, an dieser unserer Freyheit confirmation, extension und Erhöhung geruhigl. bleiben laßen und hiewider nicht thun, noch das jemand zu thun gestatten, in keine Weise, als lieb einem jedem sey, unsere und des Reichs schwere Ungnade und Straffe, und darzu eine Pœn, nemlich 100. Marck lötiges Goldes zu vermeiden, die ein jeder, so offt er freventlich hierwider thäte, uns halb in unsere und des Reichs Cammer, und den andern halben Theil mehrgemelten unseren besondern lieben Freund, Oheim, dem König zu Dännemarck, oder Ihrer L. Nachkommen, Hertzogen zu Holstein, unnachläßig zu bezahlen verfallen seyn solle. Mit Urkund dieses Briefs besiegelt mit unserm Käyserl. anhangenden Insiegel. Geben auf unserm Königl. Schloß zu Prag, den 28. Tag des Monats Junii nach Christi unsers lieben HERREN und Seligmachers Geburt, Sechzehenhundert und im Siebenzehenden; Unserer Reiche des Römischen im 6. des Hungarischen im 9. und des Böheimischen in Siebenden Jahren.

MATTHIAS.

Vice Rmi Dni Joh. Swicardi
Archi-Cancellarii & Elect.
Moguntini.

Vt. H. L. von Ulm.

Ad Mandatum Sac. Cæsar. Majest.
proprium
H. R. Pucher *mpr.*

CXXVI.

Käysers Ferdinandi II. ebenmäßig erhöhetes Privilegium de non appellando vor Hertzog Friedrich zu Holstein Gottorff,
de Anno 1621.

WIr FERDINAND der Andere von GOttes Gnaden, erwehlter Röm. Käyser, zu allen Zeiten Mehrer des Reichs, in Germanien, zu Hungarn, Boheim, Dalmatien, Croatien und Sclavonien ꝛc. König, Ertz-Hertzog zu Oesterreich, Hertzog zu Burgund, zu Braband, zu Steyer, zu Kärndten, zu Crain, zu Lützenburg, zu Würtenberg, Ober und Nieder Schlesien, Fürst zu Schwaben, Marggraff des Heil. Röm. Reichs, zu Burgau, zu Mähren, Ober- und Nieder-Laußnitz, Gefürsteter Graff zu Habspurg, zu Tyrol, zu Pfirdt, zu Kyburg und zu Görtz ꝛc. Landgraff in Elsaß, Herr auf der Windischen Marck, zu Portenau und zu Salins ꝛc. ꝛc. Bekennen öffentlich mit diesen Brieff und thun kund allermänniglich, daß uns der Hochgebohrne Friedrich, Hertzog zu Holstein, unser lieber Oheim und Fürst, gehorsamlich zu erkennen geben: Ob wol weiland König Friedrich der Andere zu Dännemarck ꝛc. wie auch Adolff und Johann die Hertzoge zu Holstein, von weiland unseren geliebten Herrn und Vetter, Käyser Maximilian dem Andern ꝛc. lobseligsten Angedenckens, unterm dato Speyr den 6. Julii, Jahrs Funffzehenhundert siebentzig, dahin befreyet und begabet worden, daß in Sachen, welche über 500. Reinische Gülden nicht antreffen, von den Urtheilen, Erkäntnissen oder Decreten, so derhalben an das Hertzogthumb Holstein und demselben einverleibter Lande Hoffgerichten ausgesprochen und eröffnet werden, niemand, wer der auch sey, weder an uns, noch unsere Nachkommen am Reich, Röm. Käyser und Könige ꝛc. appelliren, suppliciren, noch reduciren solle noch möge, in keine Weise ꝛc. ferners und mehrers Inhalts oben hochgedachts unsers geliebten Herrn und Vetters, Käysers Maximiliani des Andern ꝛc. deswegen aus-

ausgangner Begnadung und Befreyung; So gebe doch leider die tägliche Erfahrung mehr als zu viel zu erkennen, daß viele zancksüchtige Parteyen, da ihnen gleich ein rechtmäßiges Urtheil an S. L. Holsteinischen Landgericht ausgesprochen, sich doch an demselbigen nicht wolten ersättigen lassen, sondern thäten in ihren unbefugten Sachen, zu gefährlicher Verhinderung der heilsamen Justitz an unserm Käyserlichen Cammer-Gericht Appellationes einwenden, dardurch die Rechtliche Cognition suspendiret, S. L. die Hände geschlossen, und den obsiegenden Theilen mit mercklichen Schaden ihr wolerlangtes Recht verzogen und aufgehalten, hierdurch sie von geringer Sachen wegen in äusserstes Unvermögen gesetzet, und ihre mit Urtheil und Recht erhaltene Sachen, aus den Händen zu stellen und niederzulegen, gedrungen würden. Und uns darauf freundlich anlangen und bitten lassen, daß wir S. L. und derselben Unterthanen hierin zu fürsehen, obbestimtes Unsers Vorfahren am Reich, weyland Käysers Maximiliani ertheiltes Privilegium zu bestättigen, und die darinn begriffene Summe der 500. Gülden Reinisch, auf eine sichere Summe zu extendiren und zu erstrecken, gnädiglich geruheten: Inmassen dan von weiland unserm geliebten Herrn Vetter, Vatter und nächsten Vorfahren am Reich, Käyser Matthiasen Christseligsten Angedenckens, König Christians zu Dännemarck L. umb allerhand von Ihrer L. eingeführter großwichtiger Ursachen, Jahrs Sechzehenhundert Siebenzehen, auch eine Extension und Erhöhung beschehen wäre. Das haben wir angesehen, solch obgenants unsers lieben Oheims des Hertzogs Friederichen zu Holstein gehorsame und ziemliche Bitte, auch die getreue nützliche Dienste, welche S. L. Vorfahren, unsern hochgeehrten Vorfahren, Römischen Käysern und Königen, und dem Heiligen Reich, vielfältiglich erwiesen und gethan haben, und uns und dem Heiligen Reich S. L. auch hinfüro nicht weniger erweisen und thun können, mögen und sollen, und sonderlich damit männigl. zu schleunigen Rechten geholffen und mit aufzügl. Appellationen nicht zu verderben geführet werde. Und darumb mit wolbedachten Muth, gutem Rath und rechten Wissen, als jetzo regierender Römischer Käyser, dem gemeldten unserm lieben Oheim, Hertzog Friedrichen zu Holstein, weil zumahl die Landes-Fürstl. Regierung in Justitz und gerichtlichen Sachen, darin von des Holsteinischen Land-Gerichts Urtheilen an unser und des Heiligen Reichs Cammer-Gericht appelliret werden kan, den Königen zu Dännemarck, als Hertzogen zu Holstein, und dan S. Hertzog Friedrich Ld. Vorfahren, den regierenden Fürsten zu Holstein Gottorffischer Linie, gemein gewesen, auch mit des jetzigen Königs und S. Hertzog Friedrichs L. L. nochmahlen pro indiviso gemein ist, und die gerichtliche Processe in ihrer beyderseits L. L. Nahmen aus- und abgehen, gleichergestalt diese besondere Gnade gethan, und vorbestimmt weiland Käysers Maximiliani Privilegium alles Inhalts bestättiget, und die Summe der 500. Gülden Reinisch, darauf S. L. Vorfahren und dero nachkommende Hertzoge zu Holstein obverstandener maßen gefreyet, noch weiter und nemlich auf Tausend Gold-Gülden gnädiglich extendiret, erweitert und erhöhet.

Thun auch solches hiermit von Röm. Käyserl. Macht, Vollkommenheit, wissentlich in Krafft dieses Briefs, meinen, setzen und wollen, daß nun hinfüro in Ewigkeit niemand, was Würden, Stands oder Wesens der sey, von keinen bey oder endlichen Urtheilen, Erkäntnißen oder Decreten, so in Ihr. L. und deren Nachkommen, Hertzogen zu Holstein, und dero einverleibten Landen ausgesprochen und eröffnet worden, in Sachen, da die Klage und Haupt-Sache nicht über Tausend Gold-Gülden Haupt-Summe oder darunter werth; Desgleichen auch in allen jeden Schuld-Sachen, allda das debitum bekandtlich, oder sonst scheinbar, liquidum und richtig, ob gleich solche Schuld weit ein mehres als die angeregte privilegirte Summe der Tausend Gold-Gülden antreffe; Und dan in denen Injuri-Handlungen, in welchen der Verleumdung, Frevel, Schmähe- oder Schelt-Worte halben bürgerlich (sintemahl in denen Injurien, welche Criminales seynd, es ohne das seine richtige Maße hat, und von denselben vermöge der Rechte nicht appelliret werden kan) ad æstimationem geklaget würde, und die billige æstimation die obbestimmte Tausend Gold-Gülden nicht übertreffe, weder an unser oder unserer Nachkommen am Reich Käyser- oder Königl. Cammer-Gericht im Heiligen Reich nicht appelliren, suppliciren noch reduciren solle noch möge, in keine Weise, sondern dieselbe Urthel, Erkäntnißen und Decreta gantz kräfftig und mächtig seyn, stet bleiben, vollstreckt und an S. L. Holsteinischen Hoff- und anderen Gerichten ferner vollfahren und procediret werden soll, wie sich gebühret, von allermännigl. unverhindert.

Und ob darüber durch einen oder mehr, von einiger Urtheil, die nicht über 1000. Gold-Gülden, wie oben stehet, betreffe, oder in Schuld-

Schuld-Sachen, da das Debitum bekandtlich oder sonst scheinbar, liquidum und richtig, oder in den obspecificirten Injuri-Handlungen appelliret, suppliciret, oder reduciret, welcher gestalt oder von wem das beschehe, und dieselbe Appellation, Reduction oder Supplication, eine oder mehr, von unserm oder unserer Nachkommen am Reich, Käyserl. und Königl. Cammer-Gericht aus Unwissenheit oder Vergessenheit angenommen würden, so setzen, ordnen und wollen wir, daß solchs dieser unserer Begnadung, Extension und Freyheit unnachtheilig und unabbrüchlich, auch dieselbe Appellation, Reduction oder Supplicirung, und was darauf gehandelt oder fürgenommen würde, gantz krafftloß, untauglich und nichtig seyn solle. Welches wir auch alles und jedes, von obberührter unserer Käyserl. Macht Vollenkommenheit und rechten Wißen, jetzt als dann und dann als jetzo, untauglich erkennen, erklären, aufheben, casliren und vernichten, in der allerbesten Form und Maaße, als wir das thun mögen. Und obgemeldter unser lieber Oheim, der Hertzog Friderich zu Holstein, S. L. Nachkommen Hertzogen zu Holstein, sich obberührter unserer Freyheit und Begnadung gebrauchen, und Macht und Gewalt haben mögen und sollen, solche Urtheil, die alß ein tausend Gold-Gülden oder darunter, wie oblaut, betreffen, vollziehen, und ferner, wie sich nach Rechtl. Ordnung und löbl. Landes-Gebräuchen gebühret, zu handeln und zu vollfahren, von allermänniglich unverhindert.

Da auch gleich die Haupt-Sache über 1000. Gold-Gülden werth wäre, so soll doch einem jeden Appellanten zuvor, und ehe seiner Appellation deferiret, aufgeleget werden, den Eydt Calumniæ oder für Gefehrde zu schweren, daß er glaube eine rechtfertige Sache zu haben, und nicht appellire in Gemüth und Meinung, die Sache durch seine Appellation aufzuhalten, sondern in Hoffnung und Zuversicht, besser Recht zu erlangen, als die in erster Instantz abgesprochene Urtheil mitbringen thäte, und dann auch solcher Appellant schuldig seyn Caution und Versicherung zu thun, wann er der Appellation fällig erkandt würde, dem Appellanten seine aufgewendte Expensen und Unkosten zu refundiren.

Und gebiethen darauff allen und jeden Chur-Fürsten, Fürsten, Geistlichen und Weltlichen, Prælaten, Graffen, Freyen, Herren, Rittern, Knechten, Landvögten, Hauptleuten, Vitzthumen, Vögten, Pflegern, Vorwesern, Ambtleuten, Schultheißen, Bürgermeistern, Richtern, Räthen, Burgern, Gemeinen, und sonst allen unseren und des Heiligen Reichs Unterthanen, und Getreuen, in was Würden, Stand oder Wesen die seynd, ernstlich und festiglich, mit diesem Brieff, und wollen, daß sie den obgenandten Hertzog Friderichen zu Holstein, und S. L. Nachkommen Hertzoge von Holstein, an dieser unserer Freyheit, Confirmation, Extension und Erhöhung geruhiglich bleiben laßen, und hierwider nicht thun, noch das jemand zu thun gestatten, in keine Weise, als lieb einem jeden sey, unsere und des Reichs schwere Ungnade und Straffe, und darzu eine Pœn, nemlich 100. Marck lötiges Goldes, zu vermeiden, die ein jeder, so offt er freventlich hierwider thäte, uns halb in unsere und des Reichs Cammer, und den andern halben Theil mehrgemelten unserm lieben Oheim, dem Hertzog Fridrich zu Holstein, oder S. L. Nachkommen, Hertzogen zu Holstein, unnachläßig zu bezahlen verfallen seyn solle. Mit Urkund diß Brieffes, besiegelt mit unserm Käyserl. anhangenden Insiegel. Geben in unserer Stadt Wien, den Vierzehenden Tag Julii, nach Christi unsers lieben HERRN und Seligmachers Geburt, Sechzehenhundert und Ein und Zwantzigsten; Unserer Reiche, des Römischen im Andern, des Hungarischen im Vierten, und des Boheimischen im Fünfften Jahren.

FERDINAND.

Vt. H. L. von Ulm.

Ad Mandatum Sac. Caſ. Maj. proprium

J. K. Pucher.

CXXVII.

Käysers Ferdinandi II. Diploma, welches er Graf Anthon Günthern zu Oldenburg, wegen Anlegung eines neuen Zolls ertheilet, de Anno 1623.

WIr Ferdinand der Ander, von GOttes Gnaden, erwöhlter Römischer Kayser, zu allen Zeiten Mehrer des Reichs, in Germanien, zu Hungarn, Böheimb, Dalmatien, Croatien und Schlavonien ꝛc. König, Ertz-Hertzog zu Oesterreich, Hertzog zu Burgund, zu Braband, zu Steyr, zu Kärndten, zu Crain, zu Lützenburg, zu Würtenberg, Ober- und Nieder-Schlesien, Fürst zu Schwaben, Marggrafe des Heiligen Röm. Reichs,

Reichs zu Burgaw, zu Mähren, Ober- und Nieder-Laußnitz, Gefürster Graffe zu Habspürg, zu Tyrol, zu Pfierd, zu Kyburg und zu Görtz ꝛc. Landgraff in Elsaß, Herr auf der Windischen Marck, zu Portenaw und zu Salins ꝛc. Bekennen für uns und unsere Nachkommen am Reich, Römischen Kaysern und Königen, öffentlich mit diesem Brieff, vnd thuen kund allermänniglich, Als uns der Wohlgebohrne, vnser Rath und des Reichs lieber Getrewer, Anthoni Günther, Graff zu Oldenburg und Delmœnhorst, Herr zu Jever und Kniphausen, unterthäniglich zu erkennen geben, was massen er und seine Vorfahren, sich beym Heiligen Reich von vielen Jahren hero, höchlichen beklagt, wie daß vor der Zeit die zur Grafschafft Oldenburg gehörige Herrschafften von dem wilden Meer, theils gäntzlich überschwemmet, und unter das Waßer gestürtzet, theils durch die anstossende West-See, Weser und Jahde dermassen geschmälert und abgerißen worden, daß, wann er und seine Vorfahren nicht mit solchem großen Fleiß, sonderbahrer Mühe und unmeßigen Kosten, mit Erbaw- und Erhaltung stärcker, vnd auff etzliche Meil Wegs continuirlicher Däme, Schleußen, Schlängen, Schlachten, Häupter, und andern mehr dergleichen kostbaren Waßergebawen, sich dem einbrechenden wilden Meer entgegen gesetzet, des Reichs Grund und Boden derer Oerter ie mehr und mehr verringert, noch ein großer Theil Lands verderbt und hinweg gerißen, und dem Rachen der wütende See untergeben werden müßen, über welches alles, so ietzt verstanden, er auch den Schiff- und Seefahrenden zum besten, einen hohen spitzigen Thurn auff der Insul Wangerohe erbawt, vnd viel tausend Reichsthaler daran verwendet, auch zu Beförderung der Commercien vnd Abwendung viel hochschäd- und verderblichen Schiffbruchen, auff demselben eine brennende immerwehrende Latern zu erhalten, die Ströme mit Tonnen und Paaken zu deligniren, und wie bishero beschehen, ferner aller Müglichkeit nach, zu versichern versprochen und zugesagt, Gestalt er dann bey unserm Anno Sechszehenhundert vnnd Neunzehen, in unserer und des Heil. Reichs Stadt Franckfurth vorgangenen Königl. Wahl- und Crönungs-Tag, der Chur-Fürsten L. L. L. L. L. Lbd. einhelligen Consens, und wohlbedächtliche Einwilligung, nicht allein damahls, sondern auch anietzt bey gegenwertigem Kayserl. Chur- und Fürstl. Convent allhier angeachtet aller bißher von etlichen seinen Benachbarten ein- und fürkommenen Beschwerungen gleichwohl nochmals dasjenig, und nemblich dieses erhalten, daß ihme auff seiner Ober- und Herrligkeit, an dem Weser-Strohm, der gesuchte Zoll anzustellen und aufzurichten bewilliget worden; Und uns demnach demütiglich angeruffen und gebetten, daß wir Ihme Krafft ihrer der Chur-Fürsten L. L. L. L. L. Lbd. von sich gegebenen Consens, unser Kayserliche Ratification und Privilegium hierüber zu ertheilen gnädiglich geruhen wollen. Das haben wir angesehen, solch gedachts unsers Raths des Graff Anthoni Günthers zu Oldenburg, demütig ziembliche Bitt, darzu die hiebevor eingewendte Ursachen, und andere mehr angezogene Umbstände und Beschaffenheiten, insonderheit aber die annehmlich getreue und sehr nützliche Dienst, welche er und seine Eltern und Vor-Eltern, die Grafen zu Oldenburg, uns und weyland unsern Hochgeehrten Vorfahren am Reiche offtmals erzeigt und bewiesen, und er Graff Anthoni Günther, noch ferner zu leisten und zu erzeigen sich gehorsamblich anerbietet, auch wohl leisten und erzeigen kan, mag und solle, Und darum mit wohlbedachtem Muth, guten Rath und rechten Wissen, auch in Erwegung erstvorberührter unserer und des Heil. Reichs Chur-Fürsten eröffneten Bedencken, zu obberürten gebetenen Zoll unsern Consens und Bewilligung auff Maaß und Formb, wie hernach folgt, gnädiglich gegeben, Thuen das auch hiemit von Röm. Kayserl. Macht, Vollkommenheit, wissentlich in Krafft dieses Brieffes und meinen, setzen und wollen, daß mehrgedachter Graff Anthoni Günther zu Oldenburg, seine Leibes-Erben und Erbens-Erben, oder regierende Grafen zu Oldenburg und Herren zu Jever solch gebettenen und verwilligten Zoll, in ihrem Territorio und Jurisdiction, an welchem Ort es demselben gefällig und bequehm seyn möchte, aufrichten und anstellen, und denselben von uns und dem Heil. Reich Erblehensweiß innhaben, nützen und nießen, auch vermög der uns fürgebrachten, von der Chur-Fürsten L. L. L. L. L. Lbd. approbirten Zolrell, die Gebühr dafür fordern und einnehmen, und alle diejenige, welche solch Zoll-Geldt zu bezahlen sich sperren und verwideren, mit Pfandung und anderen ziemblichen Straffen von vnsertwegen dazu anhalten sollen und mögen, ohne männigliches Eintrag, Irrung und Widerspruch, doch uns und dem Heiligen Reich an unser Hochheit und Obrigkeit unvergriffen und unschädlich, auch dergestalt und also, daß wann sich an seiner, des Graffen Anthoni Günthers Persohn, ein Fall begebe, Seine

Leibes oder negste Erben, regierende Graffen zu Oldenburg und Herren zu Jever, nicht allein bey uns, oder unsern Nachkommen am Heil. Reiche, als Römischen Kaysern, neben andern Reichs-Lehnen, diesen Zoll, als frey Erb-Lehen insonderheit suchen und muhten, und wie zu recht versehen, von Fällen zu Fällen, demselbe Folge laisten, sondern auch, wie bis anhero beschehen, die Dämme und Deiche, sambt andern nothwendigen Wassergebäwen zu Versicherung des Reichs Gräntzen, in gutem Wohlstand erhalten, die immerbrennende Latern auffm Thurn zu Wangerohe auff ihren Kosten anrichten und erhalten, auch an denen Orten, wo es nöthig, Tonnen legen und Paacken stecken, vnd also der Schiffahrt alle mügliche Beförderung thuen. Damit nun gemelter Zoll zu würcklicher Anstell- und Geniessung umb so viel leichter und ehender gebracht werden könne; So verleyhen und geben wir ihme und seinen Ehelichen Leibs-Erben und Nachkommen, aus Röm. Kayserlicher Macht und Gewalt die berührte Zolls-Gerechtigkeit, und befehlen hiemit hohen und niedern Standt ins gemein, daß sich iedermänniglich, er sey inn- oder ausländisch, der sich des Weser-Strohms, auff- oder abwerts an den Oldeburg-Delmenhorst und Jeverischen Territorio, durch Schiffahrt gebrauchet, seine Wahr und Güter trewlich vnd ohne Argelist bey dem Zoll-Hause anmelden, sich der Tax halber der ausgefertigten und publicirten Zollroll, wie dieselbe von dero obhochgedacht sämbtlichen Chur-Fürsten L. L. L. L. L. Ld. approbiret, allerdings gemäß bezeigen, und darwider im geringsten nichts, es geschehe unter was Prætext es wolle, sich unterfangen noch vornehmen soll, alles bey denen hiernach gesetzten ernsten und unnachläßigen Straffen.

Dieweil es auch nicht gebräuch- noch möglich, daß alle und iede Wahren, in der Zollroll ausdrücklich specificiret und nahmhafft gemacht werden können, befehlen wir aus Käyserlicher Macht, daß jedermänniglich, wes Stands er sey, er komme außer oder in das Reich, seine Wahren, sie haben Nahmen wie sie wollen, nichts überall davon ausbeschieden, gegen der Oldenburgischen schweren Bürden und Waßergebäwen, nach Ausweisung bemelter Zollrolle, verzollen sollen; Auch daß die hierinnen nicht ausgedruckte Wahren nach dem ungefehrlichen Wehrt der gleichenden und exprimirten, gesetzt und angeschlagen werden mügen.

Ferner geben und erlauben wir aus Kayserl. Macht, daß offtgedachter Graf Anthoni Günther, und seine Erbens-Erben, Macht und Gewalt haben sollen, weil derer Oerter und Seewarts der Weser-Strohm sich weit ausbreitet, dießfalls nützliche und wohlerträgliche Anstell- und Ordnung machen solle, wornach sich die Schiffahrende in Entrichtung des Zolls zu richten haben, und daß zu mehrem Zwang der Widersetzigen, so den Zoll wegen ausgebreiteten, und mit etzlichen Insulen an eins Theils Orten zertheilten Strohms, leichtlich verfahren könten, auch zu Bezwang der Seeräuber, erheischender Nothdurfft nach, die Insulen oder Seekanten, so gedachtes Grafen von Oldenburg Ober- und Bottmäßigkeit unterworffen, seiner Beliebung nach, dergestalt zuzurichten und zu stercken, anheimb gestellt haben wollen, damit dieselbe, als an den äusserſten Reichs Gräntzen gelegen, wider allen ungebürlichen Gewalt gesichert seyn mögen.

Und obwohl nicht zu vermuthen, noch zu hoffen, daß jemands sich unterstehen werde, sich dieser unserer Kayserl. und von mehrhochgedachtem löblichen Chur-Fürstl. Collegio wohlbedächtlich) ertheilten Begnadigung zu widersetzen, da sich aber gleichwohl einer oder mehr, was Standes, Würden oder Wesens der oder die wehren, gelüsten lassen würde, dem Inhalt dieses unsers Kayserl. Briefs freventlich Widerstand zu thuen, daß offtgemelter Graff Anthoni Günther und seine Erben, wider den oder dieselben, wo, wann und an welchen Orten sie die betretten, es geschehe zu frischer That, oder nicht, Krafft dieser unser Kayserl. ihme ertheilten Concession von des Reichs wegen, aufhalten, annehmen, nach Oldenburg oder Jever bringen, und sie allda nach des Heil. Reichs beschriebenen Rechten und Gewohnheiten, oder nachdeme die Sache gestalt, und gemelter Graff Anthoni Günther, oder seine Erben guth befinden, mit Pfandung oder Verlust der Wahren, oder Bestraffung der Persohnen, rechtfertigen und büeßen mögen, ohne unser oder unserer Nachkommen am Reich und allermänniglichs Irrung und Verhinderung.

Würde sich auch jemands mit gewaffneter Hand und Land-Friedbrüchiger Weise, dieser unserer Kayserlichen Zolls-Begnadigung widersetzen, und gedachten Graffen Anthoni Günthern und seinen Erben und Erbens-Erben, an Einnahm- und Empfahung desselben mit der That zu hindern, sich unterstehen, daß der, oder dieselbe, so offt es geschehe, in Poen und Straff zweyhundert Marck lötiges Goldes, halb in unser Kayserl. Cammer, und den andern halben Theil offtgedachten Anthoni Günthern, Graffen zu Oldenburg und seinen Erben und Nachkommen, unnachläßlich zu bezahlen, und nach den Umbständen des Verbrechens, in unser und des Heil. Reichs Acht und Ober-Acht ipso facto, ohne fernere Erkäntnüß gefallen seyn soll.

Da auch solchem Privilegio und Executions-Mitteln sonsten etwas zuwider were, es habe Nahmen, wie es wolle, soll solches keine Krafft noch Macht haben, sondern aus unser Kayserl. Gewalt auffgehebt und abgethan seyn, gleicherweiß und in der allerbesten Form und Maaß, als ob wir dieselben von Wort zu Wort darinn begriffen, aus rechten Wißen abgethan und auffgehebt hetten; Und gebieten darauff allen und ieden Chur-Fürsten, Fürsten, Geistlichen und Weltlichen, Prælaten, Graffen, Freyen, Herren, Rittern, Knechten, Hauptleuten, Landvoigten, Vitzdomben, Voigten, Pflegern, Verweseren, Amptleuten, Land-Richtern, Schultheißen, Burgermeistern, Richtern, Räthen, Burgern, Gemeinden, und sonst allen andern unsern und des Reichs Unterthanen und Getrewen, was Würden, Stands oder Wesens die seyn, ernstlich und vestiglich mit diesem Brieff, und wollen, daß sie vielgedachten Graff Anthoni Günthern, desselben Erben und Nachkommen, als obstehet, bey obberührter Zolls-Gerechtigkeit schützen und schirmen, und sie daran nicht irren noch hindern, sondern sie denselben Zoll also einnehmen, empfahen, dessen geruhiglich gebrauchen und geniessen lassen, und hierwider nicht thuen, noch jemand andern zu thuen gestatten, in keine Weise, als lieb einem ieden sey unser und des Reichs schwere Ungnad und Straff, und darzu obbeschriebene Poen der zweyhundert Marck lötigs Goldes, oder nach gestalten Sachen, der Acht zu vermeiden, die ein ieder, so offt er freventlich hierwider thäte, uns halb in unser und des Reichs Cammer, und den andern halben Theil offtgenanntem unserm Raht, dem Graffen Anthoni Günther zu Oldenburg, dessen Erben und Nachkommen, wie hiebevorn vermeldet, unnachläßlich zu bezahlen, verfallen seyn solle, das meynen wir ernstlich. Mit Vrkund dieses Briefs, besiegelt mit unserm Kayserl. anhangenden Insiegel, der geben ist in unser und des Heil. Reichs Stadt Regenspurg, den letzten Tag des Monats Martii, nach Christi unsers lieben HErrn und Seligmachers Geburt, Sechszehenhundert und Drey und Zwantzigsten, unserer Reiche des Römischen im Vierdten, des Hungarischen im Fünfften und des Böhmischen im Sechsten Jahre.

Ferdinandt.

Jo. Suicardus Archi-Episc. Mogunt. S. Rom. Imp. per Germaniam Archi-Cancellarius.

Ad Mandatum Sacræ Cæs. Maj. proprium

Johann Rudolph Pucher.

CXXIIX.

Käysers Ferdinandi III. Privilegium de non appellando, **vor Graf Anthon Günthern zu Oldenburg**, de Anno 1638. **nebst angehängten** Insinuations-Decreto **des Käyserl. Cammer-Gerichts zu Speyer, vom Jahr 1635.**

WIr Ferdinand der Dritte, von Gottes Gnaden erwehlter Römischer Käyser, zu allen Zeiten Mehrer des Reichs, in Germanien, zu Hungarn, Böheimb, Dalmatien, Croatien und Sclavonien, König, Ertz-Hertzog zu Oesterreich, Hertzog zu Burgundt, Steyr, Kärndten, Crain und Würtenberg, Graffe zu Habspurg, Tyrol und Görtz ꝛc. Bekennen und thuen kund allermänniglichen, hiemit diesem unserem Käyserl. Brieff bezeugend, als an unserem Käyserlichen Cammer-Gericht desselben Advocat und Procurator, der Ehrsam, gelärt, unser und des Reichs lieber Getrewer, Johann Ulrich Stieber, der Rechten Doctor, im Nahmen des Hoch- und Wolgebornen unsers Rahts und des Reichs lieben Getrewen, Anthon Günthers, Grafens zu Oldenburg und Delmenhorst, Herrn zu Jever und Kniphausen, für besetztem Gericht erschienen, und Krafft vorbrachter signirter Copey, gemein habenden Gewalts, ihnen iezterm eltem Graff Anthoni Günther und seinem Vettern, Graff Christian zu Oldenburg und Delmenhorst ꝛc. von uns gnädigst ertheiltes Privilegium de non Appellando, in debitis aut rebus liquidis, aut confessatis, item Criminalibus, & momentanei possessorii, auch da die Klag und Förderung ohn Haupt-Guht und Capital, die Summa Tausend Gülden Reinisch nicht erreichen solte, so einem unserm Käyserl. deshalben an berürt unser Käyserl. Cammer-Gericht abgangen Schreiben beygeschlossen worden, und als fidem ipsius originalis meriort, übergeben, mit unterthänigem Anruffen und Bitten, solches obverstandenes privi-

legium also vor insinuirt anzunehmen und zu halten, auch so beschehener Præsentation und Insinuation in bester Form, glaubwürdigen Schein und gewöhnliche Urkund zu erkennen und mitzutheilen, gestalt solches alles in der Handlung und Actis darüber geübet und beschrieben, klärlich und weiters begriffen, daß demnach uff vorberürt Gerichtlich Vorbringen, Anruffen und Bitten, heut dato in Gegenwart anwesender von uns und des H. Reichs Ständen Verordneten, und in unser und des H. Reichs Stadt Speyr zu Gericht gesessener sämptlicher Urtheiler und Assessorn, under mehr anderen, auch dieser hernach beschriebener Bescheidt eröffnet und ausgesprochen worden ist: In Sachen begehrter Insinuation Käyserl. Privilegii de non Appellando, Herrn Anthoni Günthers, Grafens zu Oldenburg und Delmenhorst, den Vierdten dieses einkommen, ist dasselbe doch vorbehaltlich des Heil. Reichs Oberund Gerechtigkeit, auch männigliches Interesse und Einreden, dagegen jederzeit vorzubringen, so viel Recht hiemit angenommen, darüber dergestalt Richterlich Decret und Autorität interponirt, auch D. Stiebern deswegen gewöhnlich Documentum folgen zu lassen gewilliget. In Urkundt dieses mit anhangenden unseren Käyserl. Insiegel bekräfftigten Scheins, so der Warheit zu stewr ausgefertigt und abgefolget worden ist, in vorbenanter unser und des Heil. Reichs Stadt Speyer, den zwölfften Tag Monats Decembris, nach Christi unsers lieben HErrn Geburt, im sechszehenhundert acht und dreissigsten, unserer Reiche des Römischen im dritten, des Hungarischen im vierzehenden, und des Böhmischen im zwölfften Jahren. Und ist mehr angezogenes Käyserl. Privilegium folgenden wördtlichen Verlauts und Inhalts:

WIr Ferdinand der Dritte, von Gottes Gnaden, erwehlter Römischer Käyser, zu allen Zeiten Mehrer des Reichs, in Germanien, zu Hungarn, Böheimb, Dalmatien, Croatien und Sckavonien ꝛc. König, Ertz-Hertzog zu Oesterreich, Hertzog zu Burgund, zu Braband, zu Steyr, zu Kärndten, zu Crain, zu Lützenburg, zu Würtenberg, Ober- und Nieder-Schlesien, Fürst zu Schwaben, Marggrafe des Heil. Römischen Reichs zu Burgaw, zu Mähren, Ober- und Nieder-Laußnitz, Gefürster Grafe zu Habspurg, zu Tyroll, zu Pfierdt, zu Kyburg und zu Görtz, Landgraffe in Elsaß, Herr auf der Windischen Marck, zu Portenaw und zu Salins ꝛc. Bekennen öffentlich und thun kund allermänniglich, mit diesem Brieff, daß uns der Hoch- und Wohlgebohrne unser und des Reichs lieber Getrewer Anthoni Günther, Graffe zu Oldenburg und Delmenhorst, Herr zu Jever und Kniphausen, vor sich selbsten, und in Nahmen seines Vettern Graff Christians zu Oldenburg und Delmenhorst ꝛc. allerunterthänigst vor- und anbringen lassen, was massen ihre Unterthanen und Angehörige ein Zeithero viel und mancherley Rechtfertigungen und Processs, ohn einige rechtmäßige Ursach, und mehr aus Verbitterung und gefasten Widerwillen, als einiger guten Befugnüß, gegen vnd wider einander geführet und noch führen, dergestalt, daß wann nach langem Ventiliren und Auffzug in der Sachen decretiret, sententiirt und gesprochen, oder auch gar die Urtheil bey einer unparteyschen qualificirten Juristen-Facultät eingeholt worden, sie dennoch von dem Decret, Bey- oder End-Urtheil zwar nicht aus Ursachen einiger wahrhafften Beschwerten, sondern aus zancksüchtigem Gemüth, und auff böser Leute Instigation an unser Käyserl. Cammer-Gericht appelliren, und dadurch verursachten, daß nicht allein ietztgedachtes Cammer-Gericht mit solchen unnothwendigen Appellationen und geringschätzigen Sachen mercklich überladen und beschwert, sondern auch dadurch andere hochwichtige Processs, und die Beförderung der Haupt- und End-Urtheile solcher causarum prægnantium gäntzlich gehindert, gesteckt und auffgehalten werden, derowegen uns obgedachter Graffe von Oldenburg für sich und obermelten seinen Vettern allerunterthänigst angeruffen und gebeten, damit das immerwährende, bißweilen ohne nothwendige litigiren, und vielfältige appelliren, so viel immer müglich, abgeschnitten, auch unser Käyserl. Cammer-Gericht, ihr der Graffen von Oldenburg angehöriger Unterthanen und Einwohner halben, mit so geringschätzigen Rechts-Händeln und Appellation-Sachen, umb so viel weniger beschwert und überladen werde. Wir geruheten demnach dieselbe und ihre Angehörige gnädiglichen zu fürsehen und zu befreyen. Das haben wir angesehen solche vorgedachtes Graffen von Oldenburg unterthänigst ziembliche Bitte, auch die angenehmen getrewe, gehorsambste, und gantz willigste Dienst, welche unsern Hochgeehrten Vorfahren am Reich ꝛc. Insonderheit aber unsern freundlichen geliebten Herrn und Vattern Käyser FERDINANDO dem Andern, Hochseligster Gedächtniß, wie auch uns selbst, und dem Heil. Römischen Reich vorgemelter Anthoni Günther, Graffe zu Oldenburg in unterschiedlich Weg erzeigt und bewiesen, und hinführo zu thuen

thun und zu leisten sich gehorsamst anerbietet, auch wol thun kan, mag und solle, und darumben mit wollbedachtem Muht, gutem Rath, und rechtem Wissen, bemelten beeden Graffen, ihren Lehens-Erben und Nachkommen, die besondere Gnad und Freyheit gegeben und mitgetheilt. Thun und geben die auch hiemit von Römischer Käyserl. Macht Vollkommenheit, wissentlich in Krafft diß Briefes, also, daß nun hinführo und zu ewigen Zeiten, von denen decretirten Erkentnüßen, Bey- und End-Urtheiln, welche an gedachter Graffen von Oldenburg Cantzleyen, Cammer- und Ober-Gerichten in debitis aut rebus liquidis aut confessatis, Item Criminalibus & momentanei Possessorii ausgesprochen werden, gantz kein Appellation verstattet noch zugelassen, in allen andern Sachen aber, wann die Klag und Furderung an Haupt-Guht und Capital-Summa nicht über tausend Gülden Reinisch, oder darunder wehrt were, von keinem Decret, Bey- oder End-Urtheil, so an vorbesagten Oldenburgischen Cantzley, Cammer- und Ober-Gerichten ergehen, ausgesprochen und eröffnet werden weder an uns, unsern Nachkommen am Reich, oder unser Käyserlich Cammer-Gericht, noch sonst kein ander Gericht, in keinerley Weiß appellirt, supplicirt noch reducirt, sondern dieselbe ausgesprochene Decreta, Bey- und End-Urtheil gantz kräfftig und mächtig sein, stets verbleiben, vollstreckt, und vollnzogen, und darüber von gedachten Graffen von Oldenburg bey ihren Cantzleyen, Cammer- und Ober-Gerichten, verfahren und procedirt werden solle, wie sichs gebührt, von allermänniglich unverhindert, und ob darüber durch einen oder mehr, von einigem Decret, Bey- oder End-Urtheil in solchen liquidirt und bekandtlichen, desgleichen Malefitz- und Criminal-Sachen, momentanei Possessorii, und nicht über tausend Reinische Gülden betreffenden Sachen appellirt, supplicirt, oder derselben Appellation, Reduction oder Supplication eine oder mehr von unserm Käyserlichen Cammer-Gericht, aus Unwissen- oder Vergessenheit angenommen würden; So setzen, ordnen, und wollen wir jedoch, daß solches allberührter unserer Begnädigung und Freyheit unnachtheilig und unabbrüchig, auch dieselbe Appellation, Reduction oder Supplication, und was darauf gehandelt oder fürgenommen worden, gantz krafftloß, untauglich und richtig seyn solle, wie wir dann solches alles und jedes, von obbestimbter unserer Käyserlichen Macht Vollkommenheit, iezt als dann, und dann als iezt, untauglich und von Unwürden erkennen, erklären, aufheben und vernichten, in der allerbesten Form und Maß, als wir das thun mögen, und die obbemelte Graffen von Oldenburg und deren Nachkommen, unangesehen des alles, sich obberürter Freyheit und Begnadigung gebrauchen, und Macht und Gewalt haben sollen und mögen, solche Urtheil in obspecificirten Sachen zu vollnziehen, und ferner, wie sich nach rechtlicher Ordnung und Löblichem Landes-Gebrauch gebührt, zu handeln und zu procediren, von allermänniglich ungehindert. Wo aber die Klag und Forderung an Haupt-Gut und Capital-Summa mehr als tausend Gülden Reinisch wehrt, und jemands von dem, darüber an mehrbesagten Gräfflichen Cantzley, Cammer- und Ober-Gerichten, ausgelassenem Decreto, Bey- oder End-Urtheil zu appelliren, zu suppliciren oder zu reduciren gemeint were, derselbe solle vorhero an mehrgedachter Graffen von Oldenburg Cantzley, Cammer- und Ober-Gerichten einen leiblichen Aydt zu thuen schuldig seyn, daß er von solcher Erkäntnüß, Bey- und End-Urtheil nicht gefährlich, oder der Widerparthey ihre Gerechtigkeit aufzuhalten, oder zu verhindern, appellirt, supplicirt oder reducirt, sondern daß er nicht anders wisse, noch versiehe, denn daß er ein gerechte Sache habe, und ihme zu Erhaltung der Gerechtigkeit solche Appellation, Supplication oder Reduction zu gebrauchen, und weiter Recht zu suchen noht seye, er auch derselben Appellation oder Reduction, wo er mit seinem Gegentheil nicht würde vertragen, gebührlich nachfolgen, und selbige prosequiren, nicht weniger auch solle der Appellant der Parthey, wider die er appellirt, gebührende Caution zu leisten, und zu erstatten, oder da er solches zu thuen nicht vermochte, sich mit einem Ayd und Verhafftung seines Leibes zu verpflichten schuldig und verbunden seyn daß, wann er der Appellation fällig oder für verlustig erkandt würde, er dasjenige, welches seinen Gegentheil an mehrbesagten Cantzley, Cammer- und Ober-Gerichten, an Haupt-Guth, Nutzungen, Interesse, Costen und Schaden zuerkandt worden, oder a Judice Appellationis zuerkandt werden möchte, würcklich zu præstiren, zu erstatten und abzutragen schuldig seyn, und so das geschicht, so sollen alsdann solche Appellationes zugelassen und auffgenommen werden, da aber jemands solches obgeschriebener massen nicht thäte, oder thun wolte, alsdann sollen und mögen die obgenante Graffen von Oldenburg und ihre Nachkommen die ausgesprochene Urtheil,

theil/ Erkäntnüß oder Decreta, solcher Appellation ohngehindert/ mit der Execution verfolgen/ und zu endlichem Austrag/ wie sich gebührt/ mit Recht vollnstrecken und exequiren/ und dadurch/ gegen uns und dem Heiligen Reich/ noch jemands anders/ gar nichts verhandelt haben/ auch dieselbe Appellation, Supplication, und Reduction darüber an Unser oder Unserer Nachkommen am Reich Cammer-Gericht oder andern Gerichten/ wie die zu Zeiten genent würden/ in Recht nicht auffgenommen/ zugelassen/ noch darauf geurtheilt werden solle/ in keine Weiß/ dann wir die ietzt als dann/ und dann als ietzt/ gäntzlich vernichten/ wiederruffen und krafftloß erkennen/ von obbestimbter Unser Käyserlichen Macht Vollkommenheit/ wissentlich in Krafft diß Briffs/ doch Uns/ Unsern Nachkommen und dem Heiligen Reiche/ in Sachen/ so je zu Zeiten in Unser und des Heiligen Reichs Nahmen gehandelt werden möchten/ an Unser Obrigkeit und Gerechtigkeit hierinnen unschädlich. Und gebieten darauff allen und jeden Chur-Fürsten/ Fürsten/ Geist- und Weltlichen/ Prälaten/ Graffen/ Freyen/ Herren/ Rittern/ Knechten/ sonderlich aber den Wohlgebohrnen/ Edlen/ Ehrsamen/ Gelahrten/ Unsern und des Reichs lieben getrewen N. Cammer-Richter/ Amts-Verwesern/ Præsidenten/ und Beysitzern Unsers Käyserlichen Cammer-Gerichts zu Speyr/ und sonst allen Hoff-Richtern/ Land-Richtern/ Stul-Herren/ Frey-Schöpffen/ Zent-Richtern/ Westphälischen und anderen Richtern/ und Urtheil-Sprechern/ auch allen andern Unsern und des Heiligen Reichs Unterthanen und Getrewen/ was Würden/ Stands oder Wesens die seynd/ ernst- und vestiglich/ mit diesem Brieff/ und wollen/ daß sie offtbenennten Graff Anthoni Günthern zu Oldenburg und dessen Vettern/ Graff Christian/ ihre Lehens-Erben und Nachkommen/ bey diesen Unsern Käyserlichen Gnaden und Freyheiten/ gäntzlich bleiben/ deren geruhiglich gebrauchen und genießen laßen/ und sie darinnen nicht irren noch verhindern/ oder das jemands andern zu thun gestatten/ in keine Weiße noch Wege/ als lieb einem jeden seye/ Unser und des Reichs schwere Ungnad und Straff/ und dazu ein Pöen/ nemblich hundert Marck lötiges Golds zu vermeyden/ die ein jeder/ so offt er freventlich hierwider thäte/ Uns halb in Unser und des Reichs Cammer/ und den andern halben Theil obgedachten Graffen und ihren Nachkommen unnachläßlich zu bezahlen/ verfallen seyn solle. Mit Urkund diß Briefs/ besiegelt mit Unserm Käyserlichen anhangenden Insiegel/ Der geben ist zu Ebersdorff/ den neunzehenden Monats Tag Septembris, nach Christi/ unsers lieben HERRN und Seligmachers Gebuhrt/ im sechszehenhundert sieben und dreißigsten/ Unserer Reiche/ des Römischen im ersten/ des Hungarischen in zwölfften/ und des Böhmischen im zehenden Jahren.

Ferdinand.

Johann v. Reckh. Fhr.

Ad Mandatum Sacræ Cæsareæ Majestatis proprium

M. Arnoldin v. Clarstein.

Collationirt nach der Käyserlichen Reichs-Hoff-Cantzley Registratur/ und derselben gleichlautend befunden/ Urkund diß mein Handschrifft und Pittschafft/ Actum Wien/ den 14. Aprilis, Anno 1638.

(L.S.) **Georg Dietterlin**/ Registrator.

(L.S.) Joes **Schaumbergh**/ **Verwalter.**

Ad Mandatum Domini Electi Imperatoris proprium.

Philippus Anthonius Emmerich Dr. Judicii Imperialis Cameræ Proto-Notarius.

CXXIX.

CXXIX.

Receß zwischen König CHRISTIANO IV. in Dännemarck, und Hertzog Friederich zu Holstein, wegen eröffneter diesseits der Elbe gelegener Gräffl. Schauenburgischer Lande, und was deme anhängig, de Anno 1640.

Zu wissen, als die Durchlauchtigster/ Großmächtiger/ Durchläuchtiger/ Hochgeborner Fürsten und Herren, Herr Christian der Vierdte/ zu Dännemarck/ Norwegen/ der Wenden und Gothen König, und Herr Friedrich Erbe zu Norwegen, bede Hertzogen zu Schleßwig/ Holstein/ Stormarn und der Dithmarsen/ Graffen zu Oldenburg und Dellmenhorst ꝛc. Gevettere/ auff die durch tödtl. Hintritt des weyland Wolgebornen Graffen und Herrn, Herrn Otten, Graffen zu Schauenburg und Sternenberg/ Herren zu Gehmer und Berg ꝛc. diseits der Elbe eröffnetem Lande/ vermittelst habender ansehnlichen und vortrefflichen Jurium und Befuegnüßen/ Dero interesse zu beobachten gehabt/ dannenhero dan auch die zu Dännemarck Norwegen Kön. Majt. sofort durch Dero dazu verordnete Commissarien die Possessionen sothaner aperirten Lande zwar in ihrem Nahmen allein einnehmen lassen/ gleichwol aber hernacher höchst- und hochged. J. K. M. und F. G. nach vergangenen Tractaten/ sich dieser wegen freund-vater-resp. vater- und söhnl. end- und gäntzlich verglichen/ dergestalt und also/ daß alle und jede solche J. K. M. und Fürstl. Gnd. durch tödtlichen Abgang vor wolgemeltes Herrn Graffen zu Schauenburg ꝛc. zugewachsene und angefallene Lande in fünff gleiche Theile von einander gesetzet/ davon mehr höchst gemelt J. K. M. wegen der prætendirten Spesen einen/ als den fünfften Theil/ voraus nehmen/ die übrigen vier Theile aber zugleich von einander gesetzet/ also daß höchstged. J. Kön. Majt. davon zwo Theile/ und die übrigen zwo Theile hochernanter J. F. G. eingeräumet werden sollen.

Und ob nun gleich viel hochgemelte J. F. G. inständig urgiret/ sothane ihre beykommende zwo Theile deroselben an Land und Leuten einzuräumen/ daß dannoch J. K. M. dasselbe nicht belieben wollen/ besondern es dahin abgeredet/ und mit bederseits Willen vermittelt worden/ daß Ihr. F. Gnd. offt hochged. den ihro beykommenden einen fünfften Theile an Land und Leuten annehmen/ wegen des andern Theils aber von J. K. M. an Gelde Erstattung gewärtig seyn sollen und wollen.

Deme zufolge den von J. K. M. J. F. G. das Ambt Barmstett/ mit allen dessen Pertinentien, Herrlichkeiten, Rechten und Gerechtigkeiten, nichts ausbescheiden/ erb- und eigenthümlich sofort eingeräumet, die Ambts-Eingesessene/ des J. Königl. Majt. bereits abgestatteten Huldigungs-Eydes hinwieder erlassen/ und in J. F. G. Eyde und Pflicht genommen werden sollen/ da sich dan hinkünfftig befinden würde/ daß dieß Ambt nach vorgangener Æstimation einen gantzen fünfften Theil nicht vollkömlich austragen möchte/ so soll desfalß von J. K. M. am Gelde zugelegt/ hingegen auch/ da solch Ambt höher als ein fünfften Theil sich erstrecken würde/ so soll solche Ubermaße an den andern fünfften Theil/ welcher sonst J. Fürstl. Gnd. mit bahrem Gelde bezahlet wird/ abgezogen und decurtiret/ immittelst aber besagtes Ambt Barmstette J. F. G. gantz und ohne einigen Abzug verbleiben.

Ferner haben viel höchst- und hochged. J. Kön. Majt. und F. G. sich dahin vereinbahret/ daß förderlichst beyderseits Commissarien in gleicher Anzahl verordnet/ sothaner ihrer Eyde und Pflichte quoad actum, von ihrer gnädigsten und gnädigen Herrschafft dahin erlassen werden sollen/ sich in die heimgefallene Lande zu begeben/ selbige in Augenschein zu nehmen/ und nach reiffer Deliberation, und wie sichs in solchen Begebenheiten aignet und gebühret/ vorgemelte eröffnete Lande/ Schlosse/ Stätte/ Flecken/ Dörffer/ Holtzungen/ mit allen Pertinentien/ Rechten und Gerechtigkeiten/ die verabredete fünff Theile besten ihren Wissen und Verstande nach/ zu Gelde zu setzen/ zu determiniren und anzurechnen.

Der uff vielberürten Landen etwa hafftenden Schulden halber ist verabredet/ daß selbige gleicher gestalt/ doch durch beyderseits Herrschafft deputirte Commissarien in eine massam gebracht/ hernach in fünff Theile von einander gesetzet werden sollen/ davon dan J. K. M. wegen ihrer erlangten drey Theile ebener gestalt drey Theile/ die übrige zwey Theile aber J. F. G. auff sich nehmen wollen/ desfalß zwischen offt höchst- und hochged. Ihr. Kön. Mayt. und Fürstl. Gnd. dahin geschlossen/ daß keiner ohne des andern Vorwissen mit einem oder andern Creditore oder Prætendenten a part tractiren/ noch weniger schliessen soll/ besondern was desfalß vorgehet/ solches soll vor J. K. M. und F. G. Commissariis behandelt/ und dasjenige/ was etwa von sothanen Schulden durch die den Creditoren zu Gemüth führende motiven remittiret/ und erhandelt werden mügte/ beiden Königl. und

Fürstl. Theilen mit zum besten kommen, was auch zu rechtlicher manutenentz und Spesen angewendet werden müssen, solches eben wolobgedachter massen eingetheilet, und J. K. Majt. davon drey Theile und J. F. G. zwo Theile abhalten.

Doch bleiben J. K. M. so wol auch J. F. G. deroselben gemeine Jura über das Closter Utersen in vorigem Stande, und was bey den Theilungs-Recels ferner zu beobachten, solches wird bis dahin ausgesetzet.

Alles getreulich König- und Fürstl. zu halten, haben mehr höchstgemelte und hochgemelt J. K. M. und F. G. diesen Recels, so in duplo ausgefertigt, mit eigenen Händen unterschrieben, und mit dero Königl. und Fürstl. Secreten bekräfftigen lassen, So geschehen den 7. Decembr. Anno 1640.

(L.S.) CHRISTIAN.

(L.S.) Friedrich.

CXXX.

Käysers FERDINANDI III. Diploma wegen des vollkommenen Tituls derer Hertzoge zu Holstein ꝛc. Hertzog Friederichen zu Gottorff Anno 1641. ertheilet.

WIr Ferdinand der Dritte von Gottes Gnaden, (tot. tit. Cæs.) Bekennen vor Uns und Unsere Nachkommen am Heyligen Reich, Römischen Kaisern und Königen, offentlich mit diesem Brieff, und thuen kund allermänniglich, daß Uns der Hochgeborne, Friedrich, regierender Hertzog zu Holstein, Gottorpischer Linie, Unser lieber Oheim und Fürst unterthänigst angeruffen und gebethen, daß Wir umb der Unseren höchstgeehrten Vorfahren am Reich, Römischen Kaisern und Königen Christseeligster Gedächtniß, auch Uns selbsten seiter Unserer angetretenen Kaiserl. Regierung, von Sr. Lbd. und dero Vorforderen erzeigter wol ersprießlicher Dienste willen, die sonderbahre Kaiserliche Gnade thuen und wiederfahren lassen möchten, damit von Uns deroselben und ihren Erben und Nachkommen, Hertzogen und Hertzoginnen zu Holstein Gottorp, der vollkommene Titul, als Erben zu Norwegen, Herzogen zu Schleßwig Holstein, Stormarn und der Dithmarsen, Graffen zu Oldenburg und Delmenhorst ꝛc. hinfüro gegeben und geschrieben werden möge.

Wan Wir nun gnädiglich angesehen solche Sr. Lbd. unterthänigste Bitte, auch sonderlich die angenehme, tapffere, nütz- und wol-ersprießliche Dienste, so dieselbe und dero Vorfahren Unseren höchstgeehrten Vorforderen, Römischen Kaisern und Königen, auch Uns selbst, in vielfältige Wege gantz löblich erzeiget und erwiesen, solches auch noch fürohin zu thuen des allerunterthänigsten Erbietens ist, auch wol thuen kan, mag und soll;

So haben wir demnach mit gantz wolbedachtem Muth, gutem Rath und rechtem Wissen, obgedachtes Hertzog Friedrichs Lbd. dero Erben und Nachkommen, Gottorpischer Linie, in ewige Zeit die besondere Kaiserliche Gnade gethan und gegeben, daß ihnen hinfüro von Unß und Unseren Nachkommen am H. Reich obgemeldter vollständiger Titul, als nemlich, wie obvermeldet, Erben zu Norwegen, Herzogen zu Schleßwig, Holstein, Stormarn und der Dithmarßen, Graffen zu Oldenburg und Delmenhorst ꝛc. geschrieben und gegeben werden solle, solches auch bey allen Unseren Kaiserlichen Reichs-Hoff- und anderen Cancelleyen durch absonderliche Decreta allergnädigst anbefehlen lassen werden.

Thun das, verwilligen und geben Sr. Lbd. dero Erben und Nachkommen, solchen also hiermit in Krafft dieses Brieffes, und meinen, setzen und wollen, daß nun fürbaß hin ihnen mehrgedachter vollkommener Titul, wie obgemeldt, von Uns und männiglich an allen Orthen und Enden, in allen und jeglichen Sachen und Geschäfften, auch also gegeben und geschrieben werden solle.

Und gebieten darauf allen und jeden Chur-Fürsten, Fürsten, Geist- und Weltlichen, Prælaten, Graffen, Freyen, Herren, Rittern, Knechten, Landvoigten, Hauptleuten, Vitzdomen, Vögten, Pflegern, Verwesern, Amtleuten, Landrichtern, Schultheissen, Burgermeistern, Richtern, Räthen, Bürgern, Gemeinden, und sonst allen anderen Unseren und des Reichs Unterthanen und Getreuen, was Würden, Standes oder Wesens die seyn, ernstlich und festiglich mit diesem Brieff, und wollen, daß sie offtbesagten Hertzog Friederichs zu Holstein Lbd. dero Erben und Nachkommen, an dieser unserer allergnädigsten Verwilligung nicht hindern noch irren, sondern sie deren gantz ruhiglich gebrauchen, geniessen und gäntzlich dabey bleiben lassen, dawider nicht thuen, noch das jemand anders zu thuen gestatten, in keine Weiße noch Wege, als lieb einem jeden sey, Unsere und des Reichs schwere Ungnade und Straffe, und dazu eine Pœn, nemlich hundert Marck lötiges Goldes, zu ver-

zu vermeiden, die ein jeder, so offt er frevenlich hierwider thäte, Uns halb in Unsere und des Reichs Cammer, und den andern halben Theil offtgedachtes Hertzogs Friederichs zu Holstein Lbd. dero Erben und Nachkommen, unnachläßig zu bezahlen verfallen seyn soll.

Mit Uhrkund dieses Brieffes, besiegelt mit Unserm Kayserl. anhangendem Insiegel, der geben ist in Unserer und des H. Reichs Stadt Regenspurg den 25. Tag des Monats Februarii, nach Christi, Unsers lieben HErrn und Seligmachers, gnadenreichen Gebuhrt, im 1641. Unserer Reiche, des Römischen im fünfften, des Hungarischen im sechzehenden, und des Böheimischen im vierzehenden Jahr.

Ferdinand.

Vt. Ferdinand Graff Kurtz.

Ad Mandatum S. Cæs. Maj.
proprium

Joh. Söldener.

CXXXI.

Neben-Recels zwischen König CHRISTIANO IV. in Dännemarck, und Hertzog Friederich zu Holstein Gottorff, wie es mit denen Schauenburgischen Aembtern, auff eines oder andern Theils Absterben ohne Kinder, gehalten werden solle, de Anno 1641.

WIr Christian der Vierdte von Gottes Gnaden, zu Dännemarck, Norwegen, der Wenden und Gothen König, so dan von selbiger Gnaden, Wir Friedrich, Erbe zu Norwegen, beede Hertzogen zu Schleßwig, Holstein, Stormarn und der Dithmarsen, Graffen zu Oldenburg und Dellmenhorst Gevättere, Thun kund hiemit gegen jedermänniglich, für uns, unsere allerseitige Erben und Nachkommen.

Nachdem auff Absterben weyland des wolgebohrnen Herrn Otten, gewesenen letzten Graffen von Schauenburg ꝛc. wolmilter Gedächtniß, und desselben Pinnebergischen in unsern Fürstenthum Stormarn belegene Aembter zu gesambter Hand erledigt und angefallen, wir auch darauff bereits selbige vermüge beständigen Vergleichs sub dato den 7. Decembris kurtz vor abgelebten 1640. Jahrs in Schrifften auffgerichtet, unter uns in guter Freund-Vätter-Vater- und Söhnlicher Eintracht getheilet, und von einander setzen lassen, daß wir annoch darüber, weiln gemelte Lande uns satis oneroso titulo, in dehme wir ansehentliche darauff hafftende Schuld-Posten auff uns nehmen und würcklich abführen müssen, zu Theil worden, so dan sonsten auch aus ungefärbter unter uns bestehender Affection dieses weiter mit einander beständig verabredet, und reciproce eingangen.

Nemlich so fern wir König Christian oder unsere Herren Söhne und sonst in absteigender manlichen Lini ohne einige männliche Leibes-Erben, welches doch der grundgütige GOTT aus Gnaden verhüte, etwan ab- und aussterben solten, daß alsdan die vigore prædictæ transactionis uns eingeräumte drey Theile gemelter Aembter niemande anders, als vorhochged. S. L. und dero manlichen Erben ebenmäßig, auch hergegen, da wir Hertzog Friederich und unsere Söhne auch sonst in absteigender männlichen Lini, welches gleichergestalt GOTT abwenden wolte, ohne unsere manliche Leibes-Erben abgängig worden, sollen höchstged. J. K. werden, und dero männliche Leibes-Erben die jetzo uns eingeräumte Stücke wiederum alleine heimfallen und gebühren, nicht aber, daß etwan ein oder ander dero bereits abgetheilten sich daran zu machen, oder darauff zu prætendiren haben mögen.

Dieses haben wir also bederseits mit gutem Rath und Vorbedacht unter uns über voriges beliebet, auch umb alles ohne Gefährde König- und Fürstl. zu halten, gegenwärtigen Neben-Recels in duplo auffsetzen, hinc inde mit eignen Händen unterschrieben, und mit unsern respective Königlichen und Fürstlichen Secreten befestigen lassen, Geschehen am 16. Maji Anno 1641.

Christian.
(L.S.)

Friedrich.
(L.S.)

CXXXII.

Käysers FERDINANDI III. Confirmation der Anno 1636. revidirten Schleßwig-Holsteinischen Land-Gerichts-Ordnung, sub dato Regenspurg den 9. Jul. 1641.

WIr Ferdinand der Dritte von Gottes Gnaden, erwehlter Römischer Käyser, zu allen Zeiten Mehrer des Reichs, in Germanien, zu Hungarn, Böheim, Dalmatien, Croatien und Sclavonien König, Ertz-Hertzog zu Oesterreich, Hertzog zu Burgund, zu Braband, zu Steier, zu Cärndten, zu Crain, zu Lützenburg, zu Würtenberg, Ober- und Nieder-Schlesien, Fürst zu Schwaben, Marggraff des Heil. Röm. Reichs zu Burgow, zu Mähren, Ober- und Nieder-Laußnitz, Gefürsteter Graff zu Habspurg, zu Tyrol, zu Pfyrt, zu Kyburg und zu Görtz, Landgraff in Elsaß, Herr auff der Windischen Marck, zu Portenow und zu Salins ꝛc. Bekennen öffentlich mit diesem Brieff und thuen kund allermänniglich, daß uns der Hochgebohrne, Friederich, Erbe zu Norwegen, regierender Hertzog zu Schleßwig, Holstein, Stormarn und der Dithmarßen, Graf zu Oldenburg und Delmenhorst, unser lieber Oheim und Fürst, durch Sr. Ld. bey ietzigem Reichs-Tag abgeordneten Gesandten, Unsern und des Reichs lieben Getreuen, Johan Adolff Kielman, allerunterthänigst zu vernehmen gegeben, was gestalt mit und neben dem Durchleuchtigsten Fürsten, Herrn Christian dem Vierten, zu Dännemarck, Norwegen, der Wenden und Gothen ꝛc. König, Hertzogen zu Schleßwig, Holstein, Stormarn und der Dithmarßen, Graffen zu Oldenburg und Delmenhorst ꝛc. unserm besondern lieben Freund und Oheim, Seine Lbd. die von dero Vatter und Vetter, weiland Herrn Friederich dem Andern, König zu Dännemarck, Norwegen ꝛc. Adolffen und Johansen beiden als Hertzogen zu Holstein, in ihren Fürstenthumen Schleßwig und Holstein, und anderen denenselben zugehörigen Landen, Anno funffzehen hundert drey und siebentzig auffgerichtete Land-Gerichts-Ordnung, etlicher eingerissener Mängel halben im nächst verwichenen sechzehenhundert sechs und dreyßigsten Jahr revidiren, und mit etlichen angehengten neuen constitutionibus und edictis, auff Gutbefinden obgedachter ihrer Fürstenthume und Landen eingesessener Stände und Zugehörigen, verbessern und publiciren lassen; Welche Land-Gerichts-Ordnung samt deren Constitutionen und Edicten uns Seine Lbd. durch dero obgedachten Gesandten in beglaubter Form gehorsamlich vorbringen lassen, und in offenem Druck publiciret und ausgangen durch Andream Koch in der Festung Glückstatt in verwichenem sechzehenhundert sieben und dreyßigsten Jahr, und in vier unterschiedlichen Theilen bestehet, deren der erste Theil fünff Tituln begreifft und in sich hat, auch also tituliret, und der Ordnung nach gesetzet sind:

Erster Titul, von Unter-Gerichten, und wie es hinfüro mit denenselben gehalten werden solle.
Anderer Titul, von denen Unter-Gerichten der Aembter.
Dritter Titul, von denen Unter-Gerichten der Prælaten, und derer von Adel.
Vierter Titul, von denen Unter-Gerichten in den Städten.
Fünffter Titul, von dem Teich-Recht.

Der andere Theil, so zwölff Tituln in sich hat.
Erster Titul, von der Regierung und den Land-Rechten.
Anderer Titul von denen Land-Rechts-Tagen im Hertzogthum Schleßwig.
Dritter Titul von denen Land-Rechts-Tagen im Fürstenthum Holstein.
Vierter Titul von den Notarien des Land-Gerichts.
Fünffter Titul, von denen Advocaten.
Sechster Titul, von denen Procuratoren.
Siebender Titul von Kriegischen Vormündern, Curatores ad litem genandt.
Achter Titul, von denen Gerichts-Botten.
Neunter Titul, Aid des Land-Gerichts-Notarii.
Zehender Titul, der Curatorum ad litem oder Kriegischen Vormünder Aid.
Eilffter Titul, der Gerichts-Botten Aid.
Zwölffter Titul, von den armen Partheyen, und derselbigen Aid.

Dritter Theil, so sechs und zwantzig Tituln in sich begreiffet.
Erster Titul, von denen Sachen, die durch Appellation an unsere Land-Gerichte erwachsen.
Anderer Titul, von Ladungen, compulsorialen, mandaten und anderen Processen.
Dritter Titul, von sequestration und arresten.
Vierter Titul, von Pfandungen und Gefangenen.

Fünffter

Fünffter Titul, von der Klage.
Sechster Titul, von der Kriegs-Befestigung und dem Aid vor Gefährde, calumniæ genandt.
Siebender Titul, Form des Aides vor Gefährde.
Achter Titul, Form des Aides Bosheit zu vermeiden.
Neunter Titul, von contumacien und Ungehorsam.
Zehender Titul, von reconvention und Gegen-Klagen.
Eilffter Titul, von zerstörlichen Auszügen, peremtoriæ exceptiones genandt, und Form des Aides dandorum & respondendorum.
Zwölffter Titul, von Beweisung durch Zeugen.
Dreyzehender Titul, von Frag-Stücken.
Vierzehender Titul, von der Zeugen Aid.
Funffzehender Titul, welcher Gestalt nach Beaidung der Gezeugen das Examen vorgenommen werden und geschehen solle.
Sechzehender Titul, von denen Zeugen, die ausserhalb unsers Fürstenthums gesessen.
Siebenzehender Titul, von Zeit der Zeugen-Verhörung.
Achtzehender Titul, von Gezeugniß, die ad perpetuam rei memoriam aufgenommen wird.
Neunzehender Titul, von Beweisung durch briefflliche Urkunden.
Zwantzigster Titul, von Beweisung durch Augenschein.
Ein und zwantzigster Titul, von dem Aid in supplementum, so zu Ergäntzung vor-geleisteter Kundschafft geschworen wird.
Zwey und zwantzigster Titul, von dem Aid, decisorium litis genandt, dadurch die gantze Sache entschieden und aufgehoben wird.
Drey und zwantzigster Titul, von Eröffnung der Zeugen Aussage, und was darnach zu handeln.
Vier und zwantzigster Titul, von publication und Eröffnung der End-Urtheil.
Fünff und zwantzigster Titul, von expensen und Gerichts-Kosten.
Sechs und zwantzigster Titul, von execution und Vollstreckung an unserm Land-Gericht gesprochener Urtheile.

Vierter Theil, so in dreyßig Tituln bestehet.
Erster Titul, von welchen Urtheilen, an unserm Land-Gericht ergangen, appelliret werden solle.
Anderer Titul, Form des Aides, welchen der Appellant zu schweren schuldig.
Dritter Titul, von Handhabung dieser Unserer Land-Gerichts-Ordnung.
Vierter Titul, Ordnung, wie es in unsern Cantzeleyen, auch Land- und Qvartal-Gerichten, mit der Cantzley-Gebühr und Sporteln zu halten.
Fünffter Titul, constitutio von wegen der Fräulichen Gerechtigkeit, der Haubenband genennet, von priorität und Erstigkeit einer Adelichen Frauen eingebrachten dotis und Braut-Schatzes, wie es wegen der præferenze donationis propter nuptias und Gegen-Vermachung zu halten.
It. Daß in diesen Fürstenthumen der Adelichen Frauen und Jungfrauen renunciationes SCti Vellejani absque corporali juramento, und ohne Leistung leiblichen Aides, gültig seyn.
It. Daß accepta dote der Adelichen Tochter Verzicht und Verlassung über Vatter, Mutter, Bruder, Schwester und andere künfftige anfällige Erbschafften, wie auch dero reservationes quotarum in futuris hereditatibus, absque interpositione juramenti in diesen Fürstenthumen gültig.
It. Constitutio, wie in puncto mutationis monetæ, und derselben valoris die Bezahlung zu geschehen.
It. Daß ein tertius, so in instrumento vel obligatione nicht benennet, auch des darinn benandten Erbe nicht ist, ohne special-cession und Folge-Brieff damit zu mahnen nicht befugt, mit dabey angehengter limitation.
It. Wenn Vigore aufgerichteter pactorum dotalium der Adelichen Frauen Braut-Schatz und Güter nach deren Absterben wieder an die Eltern, Gebrüder und Verwandten zu fallen beliebet, daß denenselbigen inter conjuges durch ein oder ander widriges Geschäfft nicht derogiret, daß auch de bonis immobilibus hereditariis in præjudicium liberorum keine dispositio, weder inter vivos oder mortis causa aufgerichtet werden könne.
It. Wegen Wieder-Anheimschung der Adelichen Untergehörigen und deren præscription.
Sechster Titul, privilegium der Städte des Fürstenthums Holstein.
Siebender Titul, privilegium Käysers Maximiliani des andern, die appellation von dem Holsteinischen Land-Gericht

richt an das Kaiserliche Cammer-Gericht betreffend.

Achter Titul, confirmatio Käisers Maximiliani auf das Privilegium Käisers Friederichen des Dritten, daß in erster Instantz keiner aus dem Fürstenthum Holstein vor fremde und ausländische Gerichte solle gezogen werden. Welcher confirmation der wörtliche Inhalt desselben privilegii originalis inseriret ist.

Neunter Titul, erhöhetes Privilegium Käisers Maximiliani ab Imperatore Matthia auff ihrer Königl. Majest. de non appellando vom Holsteinischen Land-Gericht, es sey dann, daß sich die Haupt-Summa über tausend Gold-Gülden erstrecke.

Zehender Titul, der jetzt regierenden Käiserl. Majest. Ferdinandi II. ebenmäßig erhöhetes privilegium de non appellando vom Holsteinischen Land-Gerichte, wann die Haupt-Summa nicht tausend Gold-Gülden thut übertreffen, ihrer Fürstl. Gnaden Hertzog Friederichen ertheilet.

Eilffter Titul, des Kaiserl. Cammer-Gerichts zu Speier documentum super facta insinuatione vorgemeldter privilegiorum.

Zwölffter Titul, Procuratorium, juxta stylum Cameralem eingerichtet.

Dreyzehender Titul, Edictum de Anno 1480. niemand zu vergewaltigen und zu verunrechten, und daß kein Rittermässiger oder Edelmann, Gütermann, bey Leib und Gut, wider den andern oder wider die Städte und Untersassen in einiger Gestalt veiden und beschädigen, veiden und beschädigen lassen, sondern seinen Anspruch an die Obrichkeit klagen und daselbst verfolgen solle.

Vierzehender Titul, Haderslebische constitution de Anno 1604. die Haltung verschriebenen Einlagers betreffend.

Funffzehender Titul, Ejusdem constitutionis renovatio de Anno 1630.

Sechzehender Titul, Constitutio de Anno 1617. den processum, It. Kramer-Buch-Schulden und dergleichen betreffend.

Siebenzehender Titul, Edictum de Anno 1620. sich in Bereitschafft zu halten, und in keine fremde Bestallung zu begeben, inmassen dergleichen Anno 1599. und 1622 publiciret worden.

Achtzehender Titul, Edictum de An. 1622. die Proscriptos und Relegatos aus des einen Herrn territorio in des andern auch nicht zu gedulten, weniger in der Prælaten und Adelichen Gütern zu leiden. Daß auch diejenige, so aus der Prælaten, Ritterschafft und Städte, welche ihr eigen Gericht und Bircke ruhiglich und unstreitig haben, Gütern und Gebieten rechtlicher Weise und Ordnung nach relegiret, in diesen Fürstenthumen nicht zu verbleiben. Daß auch, wann ein Delinquent von einem Herrn, darunter er gesessen, sich vergriffen und betreten, zu recht wird begleitet, solches Geleits auch in des andern Herrn jurisdiction zu geniessen haben solle.

Neunzehender Titul, Edictum de Anno 1622. Herrenlose Knechte, Garden-Brüder, umblauffende Lediggänger, Ziegänner und Tartern, ohne Unterschied fremde und ausländische Bettler in diesen Fürstenthumen nicht zu gedulten, zu hausen, zu beherbergen und denenselben Unterschleiff zu thuen. Dergleichen mandata seyn auch Anno 1612. 1620. und 1623. publiciret.

Zwantzigster Titul, Edictum de An. 1623. fremdes unbekandtes Volck zu Roß und Fuß, einteln oder Truppen-Weise nicht zu hausen oder zu beherbergen, sie haben dann mit gnugsamen Uhrkunden dargethan, daß man wisse, von wannen sie kommen, wohin sie wollen, und man sich von ihnen keiner Mißhandelung zu befahren.

Ein und zwantzigster Titul, Edictum de Anno 1623 die mangelhaffte Wege und Steige bey pœn 500. Rthal. zu repariren und zu unstraffbahren vollkommenem Bestand zu bringen, auch dabey hinführo in gebührlichem esse zu erhalten.

Zwey und zwantzigster Titul, constitutio de Anno 1632. berührend diejenige, so ohne consens der Eltern und Vormündern verloben und verheyrathen.

Drey und zwantzigster Titul, Edictum de Anno 1634. wegen der Bet-Tage.

Vier und zwantzigster Titul, Edictum de A. 1636. sich des Schiessens, Fenster-Einschlagens, Grassirens und Tumultuirens in den Städten zu enthalten, welches auch vor der Zeit in verschiedenen Städten publiciret.

Fünff und zwantzigster Titul, Constitutio de Anno 1636. betreffend die Ecclesiastica und Criminalia.

Sechs und zwantzigster Titul, Edictum de Anno 1636. die licenten belangend.

Sieben

Sieben und zwantzigster Titul, Edictum de Anno 1636. berührend die Jahrmärckte auf denen dazu angesetzten gewöhnlichen Marcktagen præcise zu halten, und vorher, sub pœna confiscationis, nichts zu kauffen oder zu verkauffen.

Acht und zwantzigster Titul, Renovatio constitutionis de Anno 1584. facta Anno 1636. den 10. Decembr. von gleicher Masse, Ellen und Gewicht.

Neun und zwantzigster Titul, Edictum de Anno 1637. wegen der Adelichen Begräbnissen.

Dreyßigster Titul, Closter-Ordnung, und ihrer Königl. Maj. und Fürstl. Durchl. darauf ferner erfolgte resolution.

Und uns darauf obgedachten Hertzogs Friederichs Lbd. durch mehr-erwehnten dero Gesandten allerunterthänigst anruffen und bitten lassen, daß wir obvermeldte Land-Gerichts-Ordnung, constitutiones und edicta, als Römischer Käiser und höchstes Ober-Haupt, in soweit dieselbe das Fürstenthum Holstein und dessen incorporirte Länder Stormarn und Dithmarsen betreffen, damit sothane desto kräfftiger seyn, auch ohne Eintrag, Irrung oder Verhinderung manniglich bleiben mögen, zu confirmiren und zu bestättigen allergnädigst geruheten.

Das haben wir angesehen, solch gemeldtes Unsers lieben Oheims und Fürsten, Hertzogs Friedrichen zu Holstein Lbd. demüthigste ziemliche Bitte, auch die angenehme, getreue, gehorsamste und stets willigste Dienste, so S. L. uns und dem H. Reich in viele Wege ungesparet ihres Vermögens erzeiget, und sonderlich den getreuen beständigen Gehorsam, darinnen gegen uns und dem Reich sie verharret, auch fürters dabey zu continuiren gehorsamst uhrbietig ist, auch wol thuen kan, mag und soll, und darum mit wolbedachtem Muth, gutem Rath und rechtem Wissen, auch zu Handhabung und Beförderung der heilsamen justitz, in obgedachten Fürstenthumen und Landen, berührte Land-Gerichts-Ordnung, mit samt denen constitutionen und edicten, in allen ihren Titulen, puncten, clausulen, Inhalt, Mein- und Begreiffungen, als ob solche alle und jede besonder in diesem unserm Käiserlichen Brieff von Worten zu Worten geschrieben und begriffen stünden, approbiret, confirmiret und bestättiget.

Thuen das, approbiren, confirmiren und bestättigen solche Land-Gerichts-Ordnung und derselben angehengte constitutiones und Edicta, nichts davon ausbeschieden, so viel dieselbe die Fürstenthume Holstein, Stormarn und Dithmarsen concerniren, auch hiermit von Röm. Käiserlicher Macht Vollkommenheit, wissentlich in Krafft dieses Brieffes, was wir von Rechts und Gewohnheit wegen, oder aus Gnaden, daran zu approbiren, zu confirmiren und zu bestättigen haben, sollen und mögen.

Und meinen, setzen und wollen wir von berührter Unserer Käiserl. Macht, daß offtgedachte Land-Gerichts-Ordnung, constitutiones und edicta, vorspecificirter und beschriebener massen, alles ihres Inhalts kräfftig und mächtig seyn, stet, fest und unverbrüchlich gehalten und vollenzogen, und von niemanden weder in- oder ausserhalb Gerichts, dawider gethan noch gehandelt, sondern sich mehrbemeldtes Unsers Oheims und Fürsten Hertzogs Friederichen Lbd. und deren Nachkommen derselben geruhiglich gebrauchen und geniessen, und alle und jede Sr. Lbd. Unterthanen, Zugehörigen und Verwandten, wes Standes, Wesens oder Würden die seyn, solchem gehorsamlich nachkommen und geleben sollen, ohne männigliches Verhinderung, in keinerley Weise noch Wege.

Doch was der Religion und anderer Christlicher Sachen halber darinnen verordnet, alles dem Religions-Frieden gemäß, und Uns und dem H. Reich an Unserer Obrigkeit und Lehnschafft, auch sonsten männiglichen an seinen Rechten und Gerechtigkeiten, ohne Nachtheil und Schaden.

Und gebieten darauf allen und jeden Churfürsten, Fürsten, Geistlichen und Weltlichen, Prælaten, Graffen, Freyherren, Rittern, Knechten, Land-Voigten, Hauptleuten, Vitzdomen, Vögten, Pflegern, Verwesern, Ambtleuten, Land-Richtern, Schultheissen, Burgermeistern, Richtern, Räthen, Burgern, Gemeinden, und sonst allen andern Unsern und des Reichs Unterthanen und Getreuen, weß Würden, Stand oder Wesens die seyn, und sonderlich des obgemeldten Hertzogs Friederichen zu Holstein Lbd. Unterthanen, und Zugehörigen, auch Verwandten, ernst- und festiglich mit diesem Brieff, und wollen, daß sie mehrgedachtes Hertzogs Friederichs zu Holstein Lbd. und dero Nachkommen, bey solcher angezogenen Land-Gerichts-Ordnung, Constitutionen und Edicten, und dieser Unser Käiserl. approbation, confirmation und Bestättigung, geruhiglich bleiben, sich derselben gebrauchen und geniessen lassen, auch von Unser und des Reichs wegen dabey schützen und handhaben, und gemeldte dero Unterthanen, Zugehörige und Verwandte denselben gehorsamlich nachkommen, folgen und geleben, und Sr. Lbd. daran nicht hindern oder irren, noch dawider handeln oder

thuen,

thuen/ oder anderen zu thun gestatten/ in keinerley Wege/ als lieb einem jeden sey/ Unsere und des Reichs schwere Ungnade/ und dazu eine pœn, nemlich hundert Marck lötiges Goldes/ zu vermeiden/ die ein jeder/ so offt er freventlich hierwider thäte/ Uns halb in Unsere Käyserl. Cammer/ und den anderen halben Theil offtgedachtes Hertzogs Friederichs zu Holstein Lbd. und dero Nachkommen unnachläßig zu bezahlen verfallen seyn soll.

Mit Uhrkund dieses Brieffs/ besiegelt mit Unserm Käyserl. anhangendem Insiegel/ der geben ist in unserer und des H. Reichs Stadt Regenßburg/ den 9ten Tag des Monats Julii nach Christi Gebuhrt im 1641ten/ Unserer Reiche des Römischen im 5ten/ des Hungarischen im 16den/ und des Böheimischen im 14ten Jahren.

Ferdinand.

Vt. Ferdinand Graff Kurtz.

Ad Mandatum Sac. Caſ. Majeſtatis proprium

Johan Söldner.

CXXXIII.

Käysers Ferdinandi III. Indultum, daß ein regierender Hertzog zu Schleßwig Holstein, Gottorpischer Linie, im XVIII. Jahr Majorennis, und die Regierung anzutreten tüchtig seyn solle, de Anno 1646.

WIr Ferdinand der Dritte von GOttes Gnaden/ erwehlter Römischer Käyser/ zu allen Zeiten Mehrer des Reichs/ in Germanien/ zu Hungarn/ Boheimb/ Dalmatien/ Croatien und Schlavonien König/ Ertz-Hertzog zu Oesterreich/ Hertzog zu Burgund/ zu Brabant/ zu Steyer/ zu Kärndten/ zu Crain/ zu Lützenburg/ zu Würtenberg/ Ober- und Nieder-Schlesien/ Fürst zu Schwaben/ Marggraffe des Heyl. Römischen Reichs/ zu Burgau/ zu Mähren/ Ober- und Nieder-Laußnitz/ Gefürster Graff zu Hapsburg/ zu Tyrol/ zu Pfürdt/ zu Kyburg und zu Görtz/ Landgraff in Elsaß/ Herr auf der Windischen Marck/ zu Portenau und zu Salins/ bekennen öffentlich mit diesem Brieffe/ und thun kund jedermänniglich/ daß uns der Hochgeborne/ Fridrich/ Erbe zu Norwegen/ Hertzog zu Schleßwig/ Holstein/ Stormarn und der Dithmarssen/ Graff zu Oldenburg und Dellmenhorst ꝛc. Unser lieber Oheim und Fürst/ vermittelst seiner Lbd. geheimten Raths und Cantzlers/ des Ersahmen Gelehrten/ unsers und des Reichs lieben Getreuen/ Johann Adolffen Kielmans/ der Rechten Doctor, schrifft- und mündlich in Unterthänigkeit zu vernehmen gegeben/ daß im Fürstenthum Schleßwig nach den Dänischen und Sleßwigischen Rechten/ die Majorennität nach Verflieſſung des achtzehenden Jahres/ ohne Unterscheid durchgehend beobachtet und obſerviret werde.

Und demnach nun S. Lbd. ein zieml. hohes Alter ob sich/ und hiehero nach dem Willen GOttes/ leicht mit deroselben ein Fall zutragen könte/ dero ältister Sohn aber noch jung/ jedoch die Majorennität nach Verflieſſung der 18. Jahren im Fürstenthum Schleßwig unstreitig überkomme/ mit gehorsamster Bitte/ weiln es sehr beschwerlich seyn wolte/ daß zu deroselben Zeit einer zu der Regierung pro parte habilis, pro parte aber inhabilis seyn solte/ daß wir gnädigst geruhen wolten/ S. Lbd. Fürstl. Hause Holstein Gottorpischer Linie/ die Käyserl. Gnad und Freyheit zu ertheilen/ daß wann derjenige Fürst/ so von selbem Hause zu der Regierung treten solle/ das achtzehende Jahr seines Alters vollendet/ für Majorenni und zu der Fürstl. Holsteinischen Regierung/ gleichwie zu der Schleßwigischen/ für tüchtig gehalten werden/ und solche antreten müge und solle.

Das haben wir angesehen/ wahrgenommen und betrachtet/ solch obgedachte S. L. unterthänigste ziemliche Bitte/ zumahlen solches bey etzlichen andern Fürstl. Häusern des Heyl. Reichs auch gebräuchlich ist/ und die annehmlich getreue und sehr nützliche Dienste/ so weyland unsere hochgeehrte Vorfahren an Heiligem Reiche/ Römischen Käysern und Königen/ vnd unserm Löbl. Hause Oesterreich/ wie auch uns mehr ermelt S. Lbd. Vorfahren/ dero gantzes Fürstl. Hauß und sie selbsten/ in unterschiedliche Wege geleistet und bewiesen haben/ und solches fürterhin thun können/ mögen und sollen. So haben wir demnach aus jetzt vermelten und mehr andern erheblichen Ursachen/ mit wohlbedachtem Muth/ gutem Rath und rechtem Wissen/ in obgemelt S. Lbd. unterthänigste Bitte gnädigst gewilliget. Thun das/ verwilligen und ertheilen solches aus Römischer Käyserlicher Macht Vollenkommenheit hiemit wissentlich in Krafft dieses Brieffes/ und meinen/ setzen und wollen/ daß wann inskünfftig ein Hertzog zu Holstein/ Gottorpischer Linie/ so in der Regierung succediren soll/ das achtzehende Jahr seines Alters complirt/ für Majorenni und zu derselben Regierung für tüchtig und tauglich gehalten werden/ wie obgemelt/ antreten/ und die Stände/ Beamte und Unterthanen desselben Fürstenthums/ darauf die Huldigung und Pflichten nehmen und halten/ sie auch schuldig und verbunden seyn sollen/ demselben ein solches alles nicht weniger als andere Schuldigkeiten zu leisten und abzustatten. Und gebieten darauf allen und jeden Churfürsten/ Fürsten/ geistlichen und weltlichen/ Prælaten/ Graffen/ Freyen/ Herren/ Rittern/ Knechten/ Land-Voigten/ Hauptleuten/ Vitzdomen/ Voigten/ Pflegern/ Verweseren/ Ambtleuten/ Landrichtern/ Schuldheissen/ Burgermeistern/ Richtern/ Räthen/ Burgern/ Gemeinden/ und sonst allen andern unsern und des Heyl. Reichs Unterthanen und Getreuen/ was Würden/ Stand oder Wesens die seynd/ ernst- und vestiglich mit diesem Brieff/ und wollen/ daß sie offt gedachtes Hertzog Fridrichs zu Schleßwig Holstein Lbd. Erben und Erbens-Erben/ und gantzes von seiner Lbd. posterierendes Fürstl. Hauß Holstein bey obgehörter unser gnädigsten Verwillig- und Begnädigung ruhig und gäntzlich bleiben lassen/ daran im geringsten nicht hindern noch irren/ noch solches jemand anders zu thun gestatten/ in kein Weiß und Wege/ als lieb einem jeden sey unsere und des Reichs schwere Ungnade und Straffe/ und darzu ein Poen/ nemlichen hundert Marck lötiges Goldes zu vermeiden/ die ein jeder/ so offt er freventlich hierwider thäte/ uns halb in unser und des Reichs Cammer/ und den andern halben Theil vielbemelt S. Lbd. deroselben Erben und Erbens-Erben/ oder wer hierinnen beleidigt wurde/ unnachläßig zu bezahlen verfallen seyn solle.

Mit Vrkund dieß Brieffs bestegelt mit unserm Käyserl. anhangenden Insiegel/ der geben ist auf unserm Schlosse zu Lintz/ den vierten Monaths-Tag Maji, nach Christi unsers lieben HErrn und Seligmachers gnadenreichen Gebuhrt/ im sechszehenhundert sechs und viertzigsten/ unserer Reiche des Römischen im zehenden/ des Hungarischen im ein und zwantzigsten/ und des Boheimischen im neunzehenden Jahre ꝛc.

FERDINAND.

CXXXIV.

Recels zwischen König Christiano IV. zu Dännemarck, Norwegen ꝛc. und Hertzog Friederich zu Schleßwig-Holstein ꝛc. wegen der Grafschafften Oldenburg und Delmenhorst, de Anno 1646.

WIr Christian der Vierdte von Gottes Gnaden/ zu Dännemarcken/ Norwegen/ der Wenden und Gothen König/ und von desselben Gnaden wir Friedrich/ Erbe zu Norwegen/ beide Hertzoge zu Schleßwig/ Holstein/ Stormarn und der Dithmarsen/ Graffen zu Oldenburg und Delmenhorst ꝛc. Gevettern/ bekennen und thun kund mit diesem Brieffe gegen jedermänniglich. Nachdem von dem Allerdurchlauchtigsten/ Großmächtigsten und unüberwindlichsten Fürsten und Herrn/ Maximiliano dem andern/ weyland Römischen Käysern/ Ertz-Hertzoge zu Oesterreich ꝛc. Glorwürdigsten Andenckens/ unserm in GOtt ruhenden Anherrn/ Herrn Friedrich den Ersten zu Dännemarck/ Norwegen König ꝛc. auch Herrn Adolff/ und Herrn Johann/ allerseits Erben zu Norwegen/ Hertzogen zu Schleßwig/ Holstein/ Hochseliger Gedächtniß/ auf den Fall/ (welchen doch GOtt der Allmächtige lange verhüten wolle) unsere sonders geliebte Vettern/ Gräffl. Oldenburg- und Delmenhorstischen Stammes/ über kurtz oder lang ohne eintzige Leib- und Lehns-Erben mit Tode abgehen/ und dadurch dieselbe Graff- und Herrschafften Oldenburg/ und Delmenhorst ꝛc. dem Heiligen Römischen Reich wiederum eröffnet und heimfallen würden/ derogestalt exſpectiret und versehen/ daß alsdann derjenige/ so von vorgedachten Königl. und Fürstl. Gottorpischen Linien/ bey Entstehung jetzt berürten Falles ermangelender Leibes- Lehns-Erben und Sipschafft halber/ im nechsten Grad/ oder im gleichen Grad/ der ältiste seyn wird/ und sonsten niemand anders/ mit obgedachten Grafſchafften Oldenburg und Delmenhorst ꝛc. mit allen ihren Herrschafften/ Herrlichkeiten/ Obrigkeiten/ Lehenschafften/ Schlössern/ Marcken/ Flecken/ Dörffern/ hohen und nieder Gerichten/ Wasserströhmen/ Renten/ Zinsen/ Gulten/ Zollen und Gefällen/ so viel deren von Römischen Reich zu Lehen gehen/ oder rühren/ gnädiglich gereicht und verliehen werden solle.

Und dann wir bey uns freund-väter-vetter- und söhnlich erwogen und betrachtet/ daß durch dergleichen Vorziehung und præferentz des Senioris/ bey unsern allerseits Erben und Nachkommen/ Zwieſte/ Unfriede und Unwiederwärtigkeit erwecket oder erreget werden könte und möchte/ daß wir demnach zu Unterhaltung stetiger Einigkeit und guten väterli-

terlichen Vertrauens zwischen uns und unsern Erben/ uns dahin freund-vetter-vätter- und söhnl. verglichen und vertragen. Thun nun solches auch Krafft dieses aufs festeste/ kräfftigste und bündigste/ wie solches von Rechtswegen geschehen soll/ kan oder mag/ bey Königl. und Fürstl. Ehren/ Worten/ Treu und gutem Glauben/ wann nach GOttes des Allerhöchsten Willen/ der unverhoffte Fall über kurtz oder lang entstehen/ und mehrerwehnte unsere geliebte Vettern/ oder deren Erben und Nachkommen ohne eintzige Lehens-Erben ableiben/ also die Graffschafften Oldenburg und Delmenhorst dem Heil. Römischen Reich eröffnet/ auch wir und unsere Erben oder Nachkommen damit hinwieder von J. Kayserl. Lbd. und Majt. belehnet wurden/ daß alsdann wir oder unser Erben und Nachkommen ohne eintzigen respect des Senioratus oder Majoratus, zumahlen wir für uns/ auch unserer beederseits Erben und Nachkommen/ denselben würcklich und wissentlich renunciiren/ und dessen uns verziehen/ anders nicht als æquis partibus in mehrgedachten Graffschafften Oldenburg und Delmenhorst/ deren Herrschafften/ Herrlichkeiten/ Obrigkeiten/ Lehnschafften/ Schlössern/ Marcken/ Flecken/ Dörffern/ Hohen und Nieder Gerichten/ Wasserströme/ Renten/ Zinßen/ Gulten/ Zollen und Gefällen/ jedoch in stirpes den Königl. Dännemarckischen und Fürstl. Gottorpischen beeden Linien succediren/ dann selbiges alles auch gleichmäßig ohn eintzigen Vorzug und prærogativ in Fried und guter Ruhe ohn Widerwillen in zwey gleiche portiones derogestalt/ daß der ältere Herr sitze/ der jüngere aber optire und wehle/ & sic vice versa, wie man sich weiter darüber vergleichen/ und zu Beybehaltung guten Vertrauens beschicken wird/ für uns abtheilen und dispertiren/ oder auch durch friedliebende Interponenten/ uns solcher Theilung halber entscheiden lassen sollen und wollen. Welches alles wir dann auch dahin verstanden haben/ wann schon derselbige/ so bey Entstehung des Falles in der Königl. oder Fürstl. Gottorpischen Linien der ältiste seyn würde/ die Lehen empfangen müste/ daß nicht destoweniger derselbe der andern Linien/ oder auch den jüngern Lehens-Erben darinn nichts præjudiciren oder vernachtheilen/ besondern wegen aller interessenten sich simultanee investiren/ und im geringsten die vereinigte æquale Theilung nicht bekräncken/ oder uf eintzige Wege dawider handlen solle. Wobey auch wir allerseits freund-vätter- vetter- und söhnlich beliebet und geschlossen/ daß auf den event, wann der Fall vielernennter unserer Gevettern/ der Graffen von Oldenburg/ oder dero Leibes-Lehens-Erben tödtl. Abtrits/ sich nach dem Willen GOttes begeben solle/ keiner unter uns/ oder von unsern Erben/ oder auch eine Linie ohne der andern Linien Wissen/ Willen und Zuthun/ die Possession derer Graffschafften Oldenburg und Delmenhorst ꝛc. cum pertinentiis zu ergreiffen und zu besetzen sich unternehmen/ also Ursache und Anlaß zur eintzigen bösen Suspition geben sollen.

Dafern es jedoch aus andringender Noth/ und das periculum moræ zu besorgen/ je geschehen/ und entweder der Nähe halber/ oder auch/ daß es zu ein oder andern Königl. oder Fürstlichen Gottorpischen Landen Kundschafft ehender geriethe/ alß deren ein die possession zuvor ergriffe/ so soll jedoch dieselbe Linie, oder derjenige/ so in apprehensione possessionis der erste gewesen/ die andre Lineam in alle occupirende Oerter mit eintreten/ und des Besitzes/ bis sie sich der Theilung halber gütlich verglichen/ und völliglich entschieden/ genieſſen lassen.

Gestalt auch/ daferne wider Verhoffen sich zutrüge/ daß fremde Herrschafften in die Graffschafften Oldenburg und Delmenhorst/ oder deren geringsten pertinentien/ einer sich eintringen/ und durch einige prætension ichtwas davon abreissen wolten/ daß auf den Fall wir oder unsere Erben schuldig seyn sollen und wollen/ einer dem andern aller Mensch- und Müglichkeit nach/ mit Rath und That beyzuspringen und zu assistiren/ bis daß selbe Stücke hinwieder errungen/ und den Corporibus der Graffschafften wieder einverleibet.

Alles ohne alle Gefehrde/ Königl. und Fürstl. und wol zu halten/ dessen zu mehrer Urkund seyn zween gleich lautende Contract und Vergleich verfertigt/ und beyde mit unserm Königl. und Fürstl. Handzeichen und Insiegel bestärcket. So geschehen Rendesburg den 27. Octobris, 1646.

CHRISTIAN.
(L.S. R.)

FRIEDRICH.
(L.S. D.)

CXXXV.

CXXXV.

Käysers Ferdinandi III. Diploma, worinn der Holstein Gottorffischen regierenden Linie das Prædicat Durchleuchtig beygeleget worden, de Anno 1647.

WIr Ferdinand der Dritte, von GOttes Gnaden/ erwehlter Römischer Kayser/ zu allen Zeiten Mehrer des Reichs/ zu Germanien/ zu Hungarn/ Böheimb/ Dalmatien/ Croatien und Schlavonien ꝛc. König/ Ertz-Hertzog zu Oesterreich/ Hertzog zu Burgund/ zu Braband/ zu Steyr/ zu Kärndten/ zu Lützenburg/ zu Crain/ zu Würtenberg/ Ober- und Nieder-Schlesien/ Fürst zu Schwaben/ Marggrafe des Heiligen Röm. Reichs zu Burgaw/ zu Mähren/ Ober- und Nieder-Laußnitz/ Gefürsteter Graf zu Hapßburg/ zu Tyrol/ zu Pfirdt/ zu Kyburg/ und zu Görtz/ Landgraff in Elsaß/ Herr auf der Windischen Marck/ zu Portenaw und zu Salins/ ꝛc. bekennen offentlich mit diesem Briefe/ und thun kund allermänniglich:

Wiewol wir aus Röm. Kayserl. Hohe- und Würdigkeit/ darin uns der Allmächtige nach seinem heiligen Willen gesetzet und verordnet hat/ auch angebohrner Güte und Mildigkeit/ allezeit geneigt seynd/ aller und jeder unserer und des Heil. Römischen Reichs Unterthanen und Getreuen Ehr und Nutz/ Aufnehmen und Bestes zu betrachten und zu befördern; So ist doch unser Kayserl. Gemüth mehr begiehriger/ denen unsere Kayserliche Gnad und Sanfftmüthigkeit mitzutheilen/ und sie mit sondern Vortheilen/ prærogativen und Freyheiten zu begaben/ deren Voreltern und sie in Uralt Hertzog-Fürst-Gräff-Freyherr- und Adelichen Geschlechte/ Wesen und Tugenden herkommen/ und sich gegen uns/ dem Heil. Reich/ und unserm Löbl. Hauße Oesterreich in Gehorsahm/ stett- und williger Dienstbarkeit vor andern treu und embsig halten/ beweisen und erzeigen.

Wann wir nun gnädiglich angesehen/ wahrgenommen und betrachtet/ des Hochgebohrnen/ Friedrichen/ Erben zu Norwegen/ Hertzogen zu Schleßwig/ Holstein/ Stormarn und der Dithmarsen/ Grafen zu Oldenburg und Delmenhorst ꝛc. unsers lieben Oheim und Fürsten/ Vralt Hertzog Johan vater- und mütterl. Linie, Königlich Herkommen/ und dann S. Lbd. mit Recht und Fuge den Titul eines Erben der Cron und Reich Norwegen führen/ über das im Fürstenthum Schleßwig ohne einige Contradiction das ausgehende Recht haben/ auch daneben die treue stattliche und ansehentliche gehorsahmste Dienste/ so weyland unsern Hochgeehrten Vorfahren am Heil. Reiche/ Römischen Kayſern und Königen/ und unserm Löbl. Hauße Oesterreich/ wie auch uns erst ermelt S. Lbd. Vorfahren/ dero gantzes Fürstliches Hauß/ und sie selbsten/ in unterschiedtliche Wege hochrühmlich geleistet/ erzeiget und bewiesen haben.

Hierumben so haben wir mit wolbedachtem Muth/ gutem Rath und rechtem Wissen/ gedachtes Hertzog Friedrichs/ Erben zu Norwegen/ zu Schleßwig/ Holstein ꝛc. Lbd. und allen deren ehelichen Leibes-Erben/ und deroselben Erbens-Erben/ als künfftig regierenden Herren absteigender Linien/ diese besondere Gnade gethan und Freyheit gegeben/ thun das/ und geben ihn dieselbe auch hiemit von Römischer Kayserl. Macht Vollenkommenheit wissentlich und in Krafft dieß Briefes/ also und dergestalt/ daß nun hinführo wir und unsere Nachkommen am Heil. Röm. Reich/ Römische Kayser und Könige/ vorgedacht S. Lbd. und dero ehelichen Leibes-Erben/ und Erbens-Erben als regierenden Herren Gottorpischer Linie, aus allen unsern und unserer Nachkommen Cantzeleyen/ in unsern und ihren Reden/ offenen und beschlossenen Schrifften und Brieffen/ so von uns und unsern Nachkommen am Heil. Römischen Reich an sie oder sonst/ darinnen sie benant und bestimt werden/ ausgehen würden/ den Titul/ Prædicat und Ehren-Wort: Durchleuchtig/ geben/ schreiben und folgen lassen sollen und wollen/ immassen wir dann solches alles zu geschehen/ bey unsern Cantzelleyen allbereit bestellet und gnädigst anbefohlen haben. Und gebieten darauf den Hoch- und Ehrwürdigen Ertz-Bischoffen zu Maintz/ Trier und Cöln/ unseren lieben Neven und Vettern/ als unsern und des Heyl. Reichs/ durch Germanien/ Gallien/ das Königreich Arelat und Italien/ Ertz-Cantzlern und Churfürsten/ auch allen andern unsern Cantzlern/ Cantzelley-Verwaltern und Secretarien/ gegenwärtigen und künfftigen/ ernstlich und festiglich mit diesem Brieff/ und wollen/ daß sie fürter Befehlig und Ordnung in unsern und unserer Nachkommen Cantzelleyen geben/ schaffen und befehlen/ auch mit Fleiß und Ernst daran seyn/ und darob halten/ daß nun hinführo mehr benant Hertzog Friedrichs zu Schleßwig Holstein Lbd. dero eheliche Leibes-Erben/ und deroselben Erbens-Erben künfftig regieren-

den Herren absteigender Linien ewiglich unter unserm Titul und Nahmen den Durchlauchtigen geschrieben und gegeben werde.

Mit Vrkund dies Briefs besiegelt mit unserm Käyserlichen anhangenden Insiegel, der geben ist auf unserm Königl. Schloß zu Preßburg den 10. Januarii, nach Christi unsers einigen Erlösers und Seligmachers gnadenreichen Gebuhrt, im sechzehen hundert sieben und viertzigsten, unserer Reiche des Römischen im eilfften, des Hungarischen im zwey und zwantzigsten, und des Boheimischen im zwantzigsten Jahre.

FERDINAND.

Nota. Das Pactum des Hochfürstl. Hauses Holstein-Gottorff, mit dem Dom-Capitul zu Lübeck, wegen der Bischöfflichen Wahl, de Anno 1647. stehet oben in Parte speciali dieses Werckes p. 551.

CXXXVI.

Erneuerter Recess zwischen König Friderico III. zu Dännemarck Norwegen, und Hertzog Friderich zu Schleßwig Holstein, wegen der Grafschafften Oldenburg und Delmenhorst, de Anno 1648.

Wir Fridrich der Dritte von GOttes Gnaden, zu Dännemarck, Norwegen, der Wenden und Gothen König, und von desselben Gnaden wir Fridrich, Erbe zu Norwegen, beyderseits Hertzogen zu Schleßwig, Holstein, Stormarn und der Dithmarsen, Graffen zu Oldenburg und Delmenhorst ꝛc. Gevettere, Bruder und Gefattern, Bekennen und thun kund mit diesem Brieffe gegen jedermänniglich;

Nachdem von dem Allerdurchlauchtigsten, Großmächtigsten und Unüberwindlichsten Fürsten und Herrn, Herrn Maximilian dem Andern, weyland Römischen Kayserm, Ertz-Hertzogen zu Oesterreich, Glorwürdigsten Angedenckens, unsern in GOtt ruhenden Anherrn, Herrn Fridrich dem Andern zu Dännemarck, Norwegen, König, auch Herrn Johann dem Eltern, und Herrn Adolff, allerseits Erben zu Norwegen, Hertzogen zu Schleßwig, Holstein ꝛc. Hochseliger Gedächtniß, auf den Fall, welchen doch GOtt der Allmächtige lange verhüten wolle, wann unsern sonders geliebten Vattern, Gräfflichen Oldenburgischen und Dellmenhorstischen Stammes, kurtz oder lang, ohne eintzige Leib- und Lehens-Erben mit Tode abgehen würden, sie als die nähesten Agnaten und anwartende Lehens-Erben, und deren Lehnfolgern und Nachkommen, derogestalt exspectiviret und versehen, daß alsdann derjenige, so von vorgedachten Königl. und Fürstl. Gottorpischen Linien, bey Entstehung jetzt berürten Falls ermangelender Leibes-Lehns-Erben, und Sipschafft halber, im nechsten Grad, oder im gleichen Grad der eltiste seyn wird, und sonsten niemand anders, mit obgedachten Graffschafften Oldenburg und Delmenhorst, mit allen ihren Herrschafften, Herrlichkeiten, Obrigkeiten, Lehenschafften, Schlössern, Marcken, Flecken, Dörffern, Hohen und Niedern Gerichten, Wasser-Ströhmen, Renten, Zinsen, Gülten, Zollen und Gefällen, so viel deren vom Römischen Reiche zu Lehen gehen oder rühren, gnädiglich gereichet und verliehen werden soll.

Und dann wir bey uns freund-vetter- und brüderlich erwogen und betrachtet, daß durch dergleichen Vorziehung und Præferentz des Senioris bey unsern allerseits Erben und Nachkommen, Zwiste, Unfriede und Widerwärtigkeit erwecket oder erreget werden könte und möchte, auch aus gleichmäßiger Consideration zwischen weyland dero zu Dännemarck, Norwegen Königl. Maj. und weyl. unseren in GOtt ruhenden gnädigen vielgeliebten Herrn Vattern und Vettern, Christseligsten Angedenckens, und uns Hertzog Fridrichen, wegen dieser künfftigen Succession den 27. Octobris A. 1646. ein beständiger recess und Vergleich getroffen, daß wir denselben zu Unterhaltung stetiger Einigkeit und gutem väterl. Vertrauens, zwischen uns und unsern Erben, unter uns aufs neue wolbedächtiglich renoviren, approbiren und erneuren wollen. Thun auch solches hiemit und Krafft dieses aufs beste, kräfftigste und bündigste, wie solches von Rechts wegen geschehen soll, kan oder mag, bey Königl. und Fürstl. Ehren, wahren Worten, Treu und gutem Glauben, derogestalt, daß wann nach GOttes des Allerhöchsten Willen der unverhoffte Fall über kurtz oder lang entstehen, und unser geliebter Vetter Hr. Anthon Günter, Graff zu Oldenburg und Delmenhorst ꝛc. (so doch der Allerhöchste noch viele Jahre verhüten wolle,) oder dessen Erben und Nachkommen, ohne eintzige Leibes-Lehns-Erben ableiben, auch wir vnd unsere Erben oder Nachkommen mit den Graffschafften Oldenburg vnd Dellmenhorst hinwieder von Ihrer Königl. Lbd. und Maj. verlehnet worden, daß alsdann wir oder unsere Erben und Nachkommen ohne eintzigen respect des Senioratus oder Majoratus, zumahlen

len wir für uns, auch unsern beiderseits Erben und Nachkommen demselben würcklich und wissentlich renunciiren, und dessen uns verziehen, anders nicht als æquis partibus in mehrgedachten Graffschafften Oldenburg und Delmenhorst, deren Herrschafften, Herrlichkeiten, Obrigkeiten, Lehnschafften, Schlössern, Marcken, Flecken, Dörffern, hohen und niedrigen Gerichten, Wasserströhmen, Renten, Zinsen, Gulten, Zöllen und Gefällen, jedoch in stirpes den König Dännemarckischen und Fürstl. Gottorp. beeden regierenden linien succediren, dann selbiges alles auch gleichmäßig ohn eintzigen Vorzug oder prærogativ, in Fried und guter Ruhe, ohne Widerwillen in zwey gleiche portiones, derogestalt, daß der ältere Herr sitze, der jüngere aber optire und wehle, & sic vice versa, wie man sich weiter darüber vergleichen, und es zu Beybehaltung guten Vertrauens best schicken wird, für uns abtheilen und dispertiren, oder auch durch friedliebende Interponenten, uns solcher Theilung halber, entscheiden lassen sollen und wollen, welches alles wir dann auch dahin verstanden haben, wann schon derselbige, so bey Entstehung des Falles in der Königl. und Fürstl. Gottorpischen Linien der Aeltiste seyn würde, die Lehen empfangen müste, daß nicht destoweniger derselbe der andern Linien, oder auch den jüngern Lehens-Erben darinnen nichts præjudiciren oder vernachtheilen, besondern wegen aller Interessenten sich simultanee investiren, und im geringsten die vereinigte æqual-Theilung nicht bekräncken, oder auf eintzige Wege dawider handlen solle.

Wobey auch wir allerseits freund-vätter- und brüderlich beliebet und geschlossen, daß auf den event, wann der Fall vielernenten unsers Vettern, des Graffen von Oldenburg, oder dero Leibs-Lehns-Erben tödtlichen Abtrits, sich nach dem Willen GOttes begeben solte, keiner unter uns, oder von unsern Erben, oder auch eine Linie ohne der andern Linien Wissen, Willen und Zuthun, die possession derer Graffschafften Oldenburg und Delmenhorst cum pertinentiis zu ergreiffen und zu besetzen sich unternehmen, also Ursache oder Anlaß zu eintziger bösen Suspicion geben sollen, dafern es jedoch aus andringender Noth, und daß periculum moræ zu besorgen, ie geschege, und entweder der Nähe halber, oder auch, daß es zu ein oder andern Königl. oder Fürstl. Gottorpischen Linien Kundschafft, ehe der geriete, also deren ein die possession zuvor ergriffe, so soll jedoch dieselbe Linien, oder derjenige, so in apprehensione possessionis der erste gewesen, die andere Lineam in alle occupirte Oerter mit eintreten, und des Besitzes, bis sie sich der Theilung halber gütlich verglichen, und völliglich entschieden, geniessen lassen. Gestalt auch, da ferne wider Verhoffen sich zutrüge, daß fremde Herrschafften in die Graffschafften Oldenburg und Delmenhorst, oder deren geringsten pertinentien, einer sich eintringen, und durch prætension ichtwas davon abreissen wolte, daß auf den Fall wir oder unsere Erben schuldig seyn sollen und wollen, einer dem andern, aller Mensch- und Müglichkeit nach, mit Rath und That beyzuspringen vnd zu assistiren, bis dasselbe Stücke hinwieder errungen, und den Corporibus der Graffschafften wieder einverleibet, alles ohne alle Gefährde, Königl. und Fürstl. wol zuhalten.

Dessen zu mehrer Vrkund seynd zween gleichlautende Contract und Vergleiche verfertigt, und beede mit unserm Königl. und Fürstl. Handzeichen und Insiegel bestärcket, so geschehen Copenhagen den 25sten Julii 1648.

CXXXVII.

Vergleich zwischen König Friderico III. in Dännemarck, und Hertzog Friedrich zu Holstein, Gottorff an einem: denen Hertzogen Augusto, Christian Ludwigen und George Wilhelmen zu Braunschweig und Lüneburg, am andern, und Graf Anthon Günthern zu Oldenburg, dritten Theils, wegen Stadt und Budjadinger Landes, de Anno 1653.

Wissentlich kund und offenbar sey hiemit jedermänniglich; Alß zwischen dem Durchlauchtigsten Großmächtigsten Fürsten und Herrn, Herrn Friederich dem Dritten zu Dännemarck, Norwegen, der Wenden und Gothen König ꝛc. wie auch dem Durchlauchtigsten Hochgebohrnen Fürsten und Herrn, Herrn Friedrich, Erben zu Norwegen, beeden Hertzogen zu Schleßwig, Holstein, Stormarn und der Dittmarschen, Grafen zu Oldenburg und Delmenhorst ꝛc. an einem, und denen Durchlauchtigsten Hochgebohrnen Fürsten und Herren, Herrn Augusto, Herrn Christian Ludwigen, und Herrn Georg Wilhelmen, Gebrüdern und Vettern Hertzogen zu Braunschweig und Lüneburg andern; So dann dem Hochgebohrnen Grafen und Herrn, Herrn Anthon Günthern, Grafen zu Oldenburg und Delmenhorst, Herrn zu Jever und Kniephausen, dritten Theils,

sich wegen Stadt und Budjadinger Landes/ uñ der dabey befindlichen incrementorum fast beschwerliche Mißverständniß eräuget/ indem Hochgedachten Herrn Herzogen zu Braunschweig und Lüneburg F. F. F. G. G. G. auf den in GOttes Händen stehenden ohnbeerbeten Todesfall Hochwohlgemeltes Herrn Grafen zu Oldenburg/ als deßfalls ohnstreitige Lehensherrn/ in vorerwehnte Lande zusambt den obgeregten requisitis und incrementis jure consolidationis Dominii utilis cum directo succediren/ Höchstged. Ihre Königliche Majestät zu Dännemarck Norwegen/ und Fürstl. Durchl. zu Schleßwig Holstein aber sich dazu ebenmäßig jure Agnationis befugt zu seyn erachten/ und Hochwohlernanter Herr Graf auch für S. Hochgr. Gnaden Allodial-Erben die incrementa und accessiones davon eximiren und ausziehen wollen. Daß demnach solche Streitigkeiten eventualiter und auf obspecificirten Todesfall/ (welchen jedoch die Güte des Höchsten lange verhüten wolle) nachfolgender maaßen gäntzlichen verglichen und beygeleget worden.

1. Erstlich sollen und wollen J. K. M. und zu Schleßwig Holstein Fürstl. Durchl. wie auch Ihr Hochgr. Gn. zu Oldenburg für sich/ Ihre Erben und Nachkommen an der Regierung ihre prætension, so sie wegen des Amts und Hauses Harbstett angeführet und haben möchten/ gäntzlich fallen lassen/ und sich deren aller Zuspruch/ sie haben Nahmen wie sie wollen/ gantz und gar begeben/ maßen Sie dann denselben hiemit zu ewigen Tagen renunciiret/ und beständig sich verziehen und begeben thuen/ jedoch daß Ihr Hochgr. Gnaden zu Oldenburg/ besagtes Hauß und Ambt Harbstett/ Zeit ihres Lebens uf vorberührten unererbten Todesfall/ nutzen und geniessen/ dieselbe aber die Herren Hertzogen zu Braunschweig Lüneburg als Eigenthums-Herrn/ so bald nach Schliessung dieser tractaten in ein der Abnutzung ohnschädliches Compossessorium, auch dero Behuf den jetzigen Commendanten daselbst in mehrhochged. J. F. F. F. Durchl. Durchl. Durchl. Pflichte mit nehmen lassen sollen und wollen.

2. Für das andere/ wollen die Herren Hertzogen zu Braunschweig Lüneburg Eingangs höchsternante Königl. Majestät zu Dennemarck ꝛc. wie auch Ihr Fürstl. Durchl. zu Schleßwig Holstein ꝛc. für sich und dero Männliche Leibes-Lehens-Erben in absteigender Linie mit dem gantzen Stadt und Budjadinger Lande/ die bisher gestritten $\frac{2}{3}$. Theil mit eingeschlossen/ nach tödtlichem ohnbeerbten Hintritt Ihr Hochgr. Gn. zu Oldenburg nach Mannes-Lehens Art und Recht/ Inhalts der vorigen Lehn-Briefe mit aller Landes-Hoch-Herrlich- und Gerechtigkeit hinwieder investiren und belehnen; Wann aber obernante beede Fürstl. Holsteinische absteigende Mannes-Linie nach GOttes Willen (welches doch dessen Allmacht verhüte) abgehen und erlöschen solte/ alsdann fällt obermeltes gantzes Stadt und Budjadinger Land/ denen pro tempore regierenden Herzogen zu Braunschweig Lüneburg als ein feudum apertum billich wieder zurück und anheim/ dergestalt/ daß darauf einige andere Fürstl. Holsteinische Brüderl. und andere Seit-Linie weder jetzt noch künfftig/ im geringsten nichts zu prætendiren haben/ die Herren Hertzogen zu Braunschweig Lüneburg auch solches Lehen jemand deroselben hinwieder zu conferiren nicht schuldig seyn sollen.

3. Und demnach Drittens/ wegen der in und an dem Stadt und Budjadinger Lande gelegener Accessionum & incrementorum zwischen den Hn. Transigenten viel Streit und Zweifel vorgefallen; So ist dieser punct dahin gütlich verabscheidet/ daß zuforderst diejenige eingeteichte Orte/ so bis auf weil. Hn. Graf Anthon den Ersten exclusive Lehzeiten von dero Herrn Antecessoren Grafen von Oldenburg und Delmenhorst/ zu nutzbaren Lande gemacht/ höchstged. beyden Königl. Dännemarck und Fürstl. Gottorfischen absteigenden Männl. Linien/ von dem Fürstl. Haus Braunschweig Lüneburg gleichergestalt zu Lehen angesetzet/ und also unter nechst vorgehenden Articul mit verstanden werden sollen/ jedoch ist dabey verabredet/ das J. Königl. M. und Fürstl. Durchl. und dero Descendentes masculi mit jetztbeschriebenen/ oder sonst andern etiam quocunque speciali titulo ex causa non feudali herbeygebrachten accessionibus und eingeteichten Landen/ viel oder wenig gantz oder zum Theil andere particulier-Personen gebührender maassen und salvo dominio directo hinwieder subinfeudiren mögen/ da aber oberwehnte beede F. Holstein. Manns-Linie nach GOttes Willen ausgehen solte/ alsdann fielen zwar nach Lehen-Recht auch diese subinfeudirte Stücke der beschehenen Beafterlehnung ungehindert, tanquam resoluto jure dantis den Herren Herzogen zu Braunschweig Lüneburg als Ober-Lehen-Herren/ nebst den übrigen Lehen-Stücken wieder anheimb; Es haben sich aber dieselbe Krafft dieses für sich und ihre Nachkommen dahin erkläret/ daß sie auf solchen erledigten Fall mehrberührte eingeteichte Lande und accessiones mehr höchstermeldten beyder Fürstl. Hollstein. Linie Allodial-Erben/ so weit dieselbe davon posteriren/ als ein Feudum fœminium

nium novum & hereditarium hinwieder conferiren/ und einräumen wollen/ dergestalt/ daß auch die Dominia privatorum allerdings in salvo bleiben sollen. Was dann die übrige bey und nach hochwollgemeltes Herrn Graf Anthon des Ersten zu Oldenburg Lebzeiten/ bis jetzo eingeteichte Lande antrifft/ seindt dieselbe des jetztregierenden Herrn Grafen Anthon Günters Hochgr. Gn. Allodial-Erben/ auf gewisse maasse/ besage Articuli 14. überlassen worden.

4. Als nun für das Vierte das Fürstl. Hauß Braunschweig Lüneburg dahingegen wegen Verleihung des ganzen Stadt und Budjadinger Landes und oberwehnter accessionum ein hohes æquivalent an Landen und Leuten/ oder einer Geld-Summen/ so an jährlichen Intraden oder Renten 6000. Thlr. eintragen könten/ erfordert; So ist es zu Befestigung voriger alter Vertraulichkeit/ Liebe und Affection, auch in Ansehung so naher Sip-Freund- und Schwägerschafft zwischen beyden Fürstl. Häusern/ auf fernere mühsame Handlung endlich dahin vermittelt/ daß Ihre Königl. M. und Fürstl. Durchl. zu Holstein sich verobligiret und verbindlich gemachet haben/ auch Krafft dieses zusagen und versprechen/ dem Fürstl. Hause Braunschweig Lüneburg eine Summa von 60000. Thlr. in den zweyten Kielischen Umschlägen/ nach Ihren hochgedachten Gnaden zu Oldenburg unbeerbten Christseel. Abschiede/ dafern sich derselbe für Joh. Baptistæ Fest begebe/ ohnfehlbarlich und jedesmahl 30000. Thlr. gegen gnugsame Qvitung/ zu gedachtem Kiehl auszahlen lassen sollen und wollen.

5. Anreichend für das Fünffte die künfftige accessiones und deren Dominium, ist es dahin verglichen/ daß es mit solchen accessionibus nach den gemeinen Käyserl. und Lehen-Rechten gehalten werden solte/ dabey dann dieser Vergleich diesfals keinem Theil præjudiciren soll.

6. So soll auch Sechstens eine richtige Separation angeregter accessionum deren/ so des Herrn Grafen zu Oldenburg Allodial-Erben/ und deren/ so Ihrer K. M. und Fürstl. Durchl. Inhalts gegenwärtigen Vertrags eingeräumet/ mit nahmhaffter und gewisser Specification, Beschreibung und Delineation aller Stücke/ so viel immer thunlich/ gemacht/ und zur Hand gebracht werden/ und haben Ihrer Hochgräfl. Gnaden zu Oldenburg/ solche eigentliche Specification förderlichst auszustellen versprochen.

7. Ebenermassen und zum Siebenden ist abgeredet und verglichen/ daß zu besserer Beförderung dessen/ auch richtiger Beziehung der Grenzen/ und eigentlicher Unterscheidung des Eigenthums von Lehn/ auch Dero Grafschafft Oldenburg von dem Stadt und Budjadinger Lande eine Commissio allerseits nechstkünfftigen Sommer/ auf gewisse Personen ertheilet/ und dieser punct möglichster maassen zu guter Richtigkeit gebracht werden soll.

8. Ferner und fürs Achte/ hat man auch ratione modi Investituræ und Conditionum sich verglichen und vereinbahret/ und zwar dergestalt/ daß allezeit der Senior Domus oder ältester regierender Hertzog zu Braunschweig Lüneburg im Nahmen des gesamten Fürstl. Hauses das Lehen reichen und ertheilen/ solches auch bey demselben allein/ so offt es zu Fall kömbt/ innerhalb Jahr und Tag gebührlich gemuhtet/ und in Camera Senioris Domini Feudali, mittelst dessen Fürstliche Gnaden/ da müglich persöhnlich/ auch dero Räthe und Diener/ so dieselbe etwan dazu ziehen würden/ Gegenwart von einen vornehmen Fürstl. Holsteinischen qualificirten wesentlichen Ministro empfangen werden; Maassen dann auch die Mühtung und Empfahung der Lehen von dem Eltesten des Fürstl. Hauses Holstein/ Königl. und obverstandener Fürstl. Gottorfischer Linie/ jedoch in gesamten Nahmen und beyder Linie regierenden Herren gnugsahme Vollmacht geschehen/ darbey zwar keine würckliche Aydes-Leistung abgeleget/ sondern eine verbindliche promissio fidei mit einem Handschlage über der Hoff- und Lehen-Fahne/ nach Besage der darüber verglichenen und zu End hiebey gefügter formulæ, erfolgen soll. Wie dann auch alle Servitia feudalia ein für allemal hiemit abgethan und abgehandelt/ und also dieses in so weit ein feudum francum & liberum seyn und verbleiben solle: Nicht weniger haben sich die Herren Hertzoge zu Braunschweig Lüneburg erkläret/ daß sie sich der Titulatur Lieben Getreuen/ gegen die Herrn Belehnte nicht gebrauchen wollen.

9. So viel nun zum Neunten das Laudemium betrifft/ ist dasselbe bey zutragenden Belehnungs-Fällen auf 300. die Cantzeley-Gebühr aber auf 250. Thlr. gesetzet und verglichen worden.

10. Es behält sich auch fürs Zehende das Fürstl. Haus Braunschweig Lüneburg als Lehens-Herrn das jus aperturæ oder Eröfnung des Landes/ auch Vestungen und Städte/ so darin jedesmal befindlich/ auf den bedürffenden Fall und freundliches Anmelden frey und bevor/ und wollen die Belehnte bey der Fürstl. Holsteinischen Linien dero Behuf alle Wilfährigkeit und Beförderung erweisen;

Ingleichen soll ohne Vorbewust und Consens der Lehens-Herren keine neue Vestung geleget und gebauet werden, worunter aber nicht verstanden und gemeinet, wann eveniente subito necessitatis casu, man gegen einen zu Wasser oder zu Lande besorgenden Feinde ein oder mehr Schantzen, so lange die Gefahr wehret, aufzuwerffen, oder sich zu vergraben, von der Noth befünde.

11. Zum Eilfften ist auch abgehandelt und verglichen, daferne sich einige beschwerliche litigia und Irrungen zwischen denen sämtlichen zu diesen Lehen gehörigen Unterthanen und dann denen pro tempore possidirenden Herren des Fürstl. Hauses Holstein zutragen und begeben solten; Soll gemelten Unterthanen, vermöge des Herkommens, frey und unverboten seyn, sonderlich da der Sachen Erheblichkeit solches erfoderte, die Lehens-Herren zu imploriren, denen dann auch freystehen soll, die Güte zuforderist in der Sache zwischen allen Theilen zu versuchen, in Entstehung derselbigen aber sollen von beyden Fürstl. Häusern Braunschweig Lüneburg und Holstein in pari numero Räthe niedergesezet, und durch schiedliche Mittel und Wege solche Irrsalen abgethan und rechtlich entschieden werden.

12. Zum Zwölfften seynd verschiedene Media assecurationis auf dürfftige Fälle ins Mittel kommen, welche mit beyderseits gutem Belieben dergestalt vermittelt und verglichen, wann es nach dem Willen GOttes des Allerhöchsten dahin geriehte, daß mehr höchsternannt Ihro Königl. M. und Fürstl. Durchl. absteigender Mann-Leibs-Lehns-Erben, bis auf einen und den letzten abginge, daß alsdann bey desselben Leben und Anfangs seiner Regierung die Lehens-Unterthanen auf besorgenden und ersterfolgenden Casum Consolidationis die eventual Erbhuldigung abzulegen schuldig seyn, und dazu von dem ultimo possessore angewiesen werden sollen, wie dann auch die Commendanten in denen alsdann befindlichen Städten und Vestungen, auf angeregten Consolidations-Fall sich dem Fürstl. Lehens-Hause pflichtbar zu machen gehalten, auch zu noch mehrer Versicherung die Lehen-Herren alsdann mit in die Gewehr oder würckliche Compossession, ohne Abbruch der fructuum feudi zu nehmen, oder in andere Wege deren auf des letzten Lehen-Manns Absterben gnugsam zu versichern.

13. Hinwieder und zum Dreyzehenden haben die investirende Herren des Hochlöbl. Fürstl. Hauses Braunschweig Lüneburg für sich, ihre Erben und Nachkommen festiglich zugesagt und versprochen, J. K. M. und Fürstl. Durchl. und mehr erwehnte dero Lehns-Erben auch in secundum casum, wann die accessiones oberwehnter maassé ad sexum fœmineum kommen, wie auch die etwan subinfeudirende particulier Personen dieser Lehen halber zu gewehren, und wider männiglich, so weit sie dazu vermög der Lehen-Rechte verbunden, nebst Ihnen vertreten zu helffen, es geschehe inn- oder ausserhalb Rechtens.

14. Gleichwie nun obgesetzte Articul vornehmlich das Fürstl. Hauß Holstein und dessen Lehenschafft betreffen; Also ist mit Ihrer Hochgräflichen Gnaden zu Oldenburg wegen deren bey und nach weyl. Grafen Anthon des Ersten Lebzeit und Regierung, eingeteichte Lande und anderen quosvis legitimos titulos singulares ausserhalb des Lehens acquirirter Stücke verabredet und verglichen, daß offt höchstgedachte Fürstl. Häuser Braunschweig Lüneburg und Holstein obige accessiones & acquisita (darüber dann hernechst besag obgesetzten Articuli 6. von allen Stücken eine richtige ohntadelhaffte Verzeichnis eingesandt, und das Lehen von Erbe separiret werden solle) aus sonderbaren bewegenden Ursachen Ihrer Hochgräflichen Gnaden zu Oldenburg und dero Allodial-Erben erb- und eigenthümblich zu ungehinderter disposition und alienation (jedoch daß solche in potentiorem nicht geschehe) auch freyer Schalt- und Waltung überlassen, dergestalt, daß denselben die nieder jurisdictio oder Untergericht, Arrest in Civilibus, Pfandungen, Schliessung in den Poltzen, an Brüchen bis zu 12. Thlr. nieder Jagt, Fischereyen, die Ordinari hergebracht Dienste und nothdürfftige Feurung zu den Vorwerck pleno jure verbleiben sollen, gestalt dann hochgedachte beyde Fürstl. Häuser obverglichener massen Ihnen an solchen Stück ein mehrers nicht als die jura Superioritatis, und was denen einiger maassen anhängig seyn möchte, nebest der jurisdictione Criminali und mero Imperio Krafft dieses reserviren und vorbehalten. Wegen künfftiger Einteichung, so Ihro Hochgräfl. Gnaden selbsten annoch bey dero Lebzeiten antreten und gäntzlich volenführen möchte, ist verabredet, daß solche gleich den vorigen eingeteichten Landen deroselben und ihren Allodial-Erben verbleiben solle. Da aber bey dero Leben die neue Einteichungen nicht perfectiret würden, so soll es damit nach Inhalt obgesetzten 5. Articuls gehalten werden.

Da hingegen dann Ihre Hochgräfl. Gnaden für sich, ihre Erben und Nachkommen wohlbedächtlich versprochen, daß Sie das Jure Hypothecæ von dem Fürstlichen Hauß Braun-

Braunschweig Lüneburg inhabendes Amt Stoltzenau so fort auf nechst bevorstehenden Trinitatis hochgedachtem Fürstlichen Hause Braunschweig Lüneburg in dem Stande, wie es jetzo befindlich, nebst den Registern, Protocollen und allen anderen Amts-Nachrichtungen vollständig hinwieder einräumen, cediren und abtreten, und davon so wenig Sie selbst als dero Erben, weder wegen der annoch übrigen verschriebenen Jahre oder der Schuldforderung an sich selbst, noch sonsten in einigerley Gestalt, Weise und Maaß, wie es auch seyn könte, ausserhalb was wegen der Restanten und sonsten hierunter gesetzet, im geringsten nicht mehr prætendiren, sondern solches alles hiemit gäntzlich aufgehoben, und alle dißfals geführte prætensiones utrinque todt und abe seyn, Ihr Hochgräflichen Gnaden auch den Herren Hertzogen zu Braunschweig Lüneburg alle und jede dieser Foderung oder Hypothec halben in Händen habende alte oder neue Obligationes, Confirmationes, Cessiones, Documenta und Verschreibungen, nichts ausbescheiden, gutwillig wieder heraus geben sollen und wollen; Dabey gleichwol Ihro Hochgräfliche Gnaden diese Verwahrung gethan, daß die mit den jezigen Heyrleuten auf gewisse Jahre getroffene Contract, nach befundener Billichkeit, und mit Ihr Hochgräfl. Gnaden Schaden, nicht aufgehoben werden mögen, gestalt dann auch Ihro Hochgräfl. Gnaden die jetzige Bediente bis auf nechsten Trinitatis besolden, nach der Zeit das Fürstl. Hauß Braunschweig Lüneburg, so es Sie wieder in Dienst nehmen, unterhalten werden und wollen.

So viel dann die im Amte Stoltzenau noch ausstehende restanten antrifft, ist es dahin behandelt, daß dieselbe allein von Trinitatis Anno 1651. bis Trinit. 1653. und also von den letzten 2. Jahren nach gehöriger Specification und Liquidation so viel ohne ruin der Unterthanen geschehen kan, erhoben, und Ihr Hochgräfl. Gnaden dazu durch gebührende Amts-Mittel geholffen werden soll.

Die von vorigen Jahren nachgebliebene Restanten wollen Ihro Hochgr. Gnaden den Unterthanen gnädig schencken und nachlassen, auch sollen Ihre Hochgr. Gnaden zu Abführung Ihrer zuständigen mobilien und moventien nothwendigen Fuhr und Dienste aus dem Amte bis Harbstatt gefolget werden.

Ob denn wohl Ihr Hochgr. Gnaden wegen solcher Abtrettung des Amts Stoltzenau, und in Erwegung sie sonst noch 10. Jahr daran zu bekräfftigen gehabt, eine ziemliche hohe Summa zur Ergetzlichkeit und Erstattung gefordert; So ist doch dasselbe dahin vermittelt, daß das Fürstl. Haus Braunschweig Lüneburg Ihro Hochgr. Gnaden oder dero Erben die nechste 5. Jahr über jährlich 2000. Thlr. und also in allen 10000. Thlr. aus mehrbesagtem Amt, welches vor solche Summa bis zu gäntzlicher Abtragung zur hypothec hafften soll, abtragen und bezahlen, und mit der Bezahlung nechstkünfftigen Michaelis den Anfang machen;

Das Fürstl. Haus Holstein aber, dieselbe gleichergestalt anderweit auf zehen Tausend Thlr. in 5. Jahren und zwar auf Trium Regum des künfftigen Jahrs mit 2000. Thlr. den Anfang zu machen, contentiren und bezahlen sollen und wollen.

15. Daß auch schließlich und zum 15 zwischen Ihr Königl. Majt. und Fürstl. Durchl. zu Schleßwig Holstein, und dem Fürstl. Hause Braunschweig Lüneburg einer gewissen formulæ fidei, so bey der Lehens-Empfängniß jedesmal zu gebrauchen, wie oben gemeldet, sich verglichen, und dieselbe diesem Accord zu inseriren allerseits beliebet; So lautet dieselbe von Worten zu Worten wie folget:

Dem Durchlauchtigen Hochgebohrnen Fürsten und Herrn, Herrn N. als ietziger Zeit dem ältesten des Hauses für sich und wegen der übrigen regierenden Hertzogen zu Braunschweig Lüneburg, Wolffenbüttel-Zellischer und Calenbergischer Linie N. N. auch deren Successoren und Nachkomen, sollet Ihr, als dero zu Dännemarck Norwegen Königl. Majt. Herrn Friederichen des Dritten, und dero zu Schleßwig Holstein Regierenden Fürstlichen Durchl. Herrn Friederichen, Erben zu Norwegen, beyde Herzogen zu Schleßwig, Holstein, Stormarn und der Dittmarschen, Grafen zu Oldenburg und Delmenhorst Gevettern, hierzu gevollmächtigter Abgesandte, mit einem Handschlag im Nahmen und von wegen höchst- und hochermelter Ihrer Königl. Majt. und Fürstl. Durchl. geloben, zusagen, versprechen, daß Ihre Königl. Majt. und Fürstl. Durchl. für Sich und dero Mann-Leibes-Lehens-Erben sollen und wollen, Hochged. Fürstl. Hause Braunschweig Lüneburg wegen dieser angeregten Lehnstücke, vermög der Lehn-Rechte und des in An. 1653. aufgerichteten Vertrags, treu und hold seyn, dero Bestes befördern, und Arges abwenden helffen, auch so offte diese Lehen zu Falle kommen, selbige gebührlich muhten, und empfahen lassen. Alles bey Königl. und Fürstl. Ehren, wahren Worten, Treu und Glauben. Urkundlich ist dieser Vergleich in Sexduplo zu Papier gebracht, und der notul von allerseits Königl. Fürstl. und Gräfl. Abgesanten mit Pettschafft und Unterschrifft sub spe rati aller-

allerſeits gnädigſt und gnädiger Herrſchafften vollenzogen, auch darbey abgeredet und beliebet, daß auf erfolgende Genehmhaltung den Freytag nach Himmelfa:t des Herrn, wird ſeyn der 20. May, ſolche Ratificatio von allerſeits hohen Herrſchafften unterſchrieben und beſiegelt, in originalibus alhie auf dem Capitel-Hauſe gegen einander ausgewechſelt, und jedes Orts überliefert werden ſollen. So geſchehen zu Hamburg auf dem Capituls-Hauſe Sonnabends den 19. Mart. A. 1653.

CXXXVIII.

Käyſers Ferdinandi III. Privilegium vor Hertzog Friedrich zu Schleßwig Holſtein Gottorff, wegen der Univerſität Kiel, de Anno 1652.

FERDINANDVS III. Divina favente clementia Electus Romanorum Imperator, ſemper Auguſtus, ac Germaniæ, Hungariæ, Bohemiæ, Dalmatiæ, Croatiæ, &c. Rex, &c. &c. Agnoſcimus & notum facimus tenore præſentium univerſis; poſtquam Dei præpotentis conceſſu & munere ad ſupremum Majeſtatis Imperialis faſtigium evecti ſumus, officii noſtri munus cumprimis requirere exiſtimamus, Majorum Noſtrorum Imperatorum Romanorum ac Regum, (qui inter alias ſupremæ poteſtatis curas, hanc præcipue dignitate ſua dignam exiſtimarunt, ut varia in Sacro Romano Imperio Gymnaſia, Academias & univerſalia ſtudia inſtituerent, fundarent & confirmarent) exemplum ſollicite curare, ut liberalium artium ac ſcientiarum ſtudia, quæ ad Reipublicæ gubernationem & conſervationem neceſſaria & opportuna ſint, excolantur & convenientibus honoribus ac præmiis excitentur, noſtroque auſpicio felicia incrementa conſequantur. Cum igitur Sereniſſimus FRIDERICVS Hæres Norwegiæ, Dux Schleswitiæ, Holſatiæ, Stormariæ, & Dietmarſiæ, Comes Oldenburgenſis & Delmenhorſtenſis, Conſanguineus & Princeps Noſter chariſſimus, humiliter nobis expoſuerit, ſibi jam pridem in eam curam incumbenti, qua ratione fideles ſuos ſubditos, quorum ſalutem a triginta & amplius annis ſupremam legem ſtatuerit, ſingulari quodam beneficio afficeret, cujus fructus non unius eſſet ævi, neque in præſentes tantum redundaret, ſed ætatem ferre & in poſteros derivari poſſet, occurriſſe animo, nihil æque ad ſolidam imperantium & parentium felicitatem conducere, quam ſi cogitationes eo convertantur, ut juventus, præſertim in maturiorem adoleſcens ætatem, poſtquam prima ſtudiorum tyrocinia in Scholis inferioribus feliciter depoſuerit, celſioribus diſciplinis mancipetur, ac optimis quibuscunque artibus imbuatur, & ſub oculis, ac in conſpectu quaſi parentum in eos mores formetur, qui Deo grati, Reip. utiles eſſe poſſint: ſed cum inter cætera, quibus hæc acquiratur felicitas, primum ſibi locum vindicent ſublimiores ſcholæ, tanquam officinæ neceſſariæ, quæ prodeuntes ex ludis literariis adoleſcentes excipiant, ad ſtudia reconditiora & ſuperiores diſciplinas manu quaſi ducant, tandem probe excultos ad capeſſendæ Reip. munia tanquam ex penu depromant; ac demiſſe Nos proinde dictus Sereniſſimus Dux rogarit, cum pene ſolus inter omnes Imperii Principes tali aliquo utiliſſimo ſeminario deſtitutus ſit, quatenus ſibi poteſtatem concedere clementer dignaremur, ut in Ducatus ſui Holſatiæ, & territorii Sacro Romano Imperio ſubjecti, commodo quodam loco tale ſublimius Gymnaſium, ſive Academiam erigere poſſit, quæ, quoad Privilegia & immunitates cum aliis per Germaniam, Italiam & Gallias privilegiatis ſtudiis (ſalva tamen ſemper Noſtra autoritate, ſalva ibidem dicti Ducis ſupplicantis & ſucceſſorum ſuorum ſuprema Jurisdictione) æquo jure cenſeatur, in qua erigenda Academia ſingularum facultatum Profeſſores poteſtatem habeant, prævio & rigoroſo examine, Doctorum, Licentiatorum, Magiſtrorum & Baccalaureorum titulos dignis & bene meritis elargiendi, qui quidem per eos promoti, ſingulis gratiis, favoribus & Privilegiis, prout in aliis Univerſitatibus ejusmodi gradibus inſigniti utantur, fruantur & gaudeant: Præterea Doctores & Scholares, in erigenda Academia, cum conſenſu ſæpe fati Ducis, & ſucceſſorum ſuorum ſtatuta condere, ordinationes facere, nec non Prorectorem & Procancellarium, (manente penes Ducem, uti fundatorem & ſucceſſores ſuos dignitate Rectoris & Cancellarii) aliosque officiales Univerſitatis creare poſſint & valeant, ut inſuper in eadem Univerſitate Rectoratus munere functurus, Comitiva Palatina exornetur, ſibique Duci ſupplicanti venia concedatur conferendi arma & inſignia ſingulis in Academia conſtituendis Facultatibus.

Nos pro ſingulari & benigna Noſtra, quam erga Sereniſſimum Holſatiæ Ducem gerimus, affectione, ejusdem precibus in hunc, qui ſequitur, modum, benigne annuendum duxerimus, prout hiſce clementer annuimus,

mus, ac Dilectioni ſuæ poteſtatem erigendi in Ducatus Holſatiæ Nobis & Sacro Romano Imperio ſubjecti territorio ſublimius Gymnaſium ſive Academiam ad ſtudium Univerſale omnium liberalium artium ac ſcientiarum in quovis Gymnaſio, Univerſitate ſive Academia per univerſas noſtras & Sacri Romani Imperii ditiones publice proponi ac doceri ſolitarum, clementer conceſſerimus, prout hisce animo deliberato ac maturo deſuper habito conſilio, ex certa ſcientia, facultatem & poteſtatem præfatam concedimus & elargimur, ita videlicet, ut id Gymnaſium ſive Academia, ac ſtudiorum Univerſitas, per dictum Sereniſſimum Ducem aliquo Ducatus ſui Holſatiæ, ſed tali loco (ne per hanc erectionem vicinis Univerſitatibus præjudicetur) erigi ac fundari poſſit & valeat, & quandocunque erectum fuerit, cum omnibus in ea comprehenſis Profeſſoribus, Doctoribus, Scholaribus, adeoque univerſa pube literis ibidem operam navante, aliisque ad eam pertinentibus perſonis æquo jure cenſeatur, pari dignitate æſtimetur, omnibusque immunitatibus, privilegiis, libertatibus, honoribus, franchiſiis, ſicut aliæ per Germaniam Univerſitates, earumque membra, utatur, fruatur, potiatur & gaudeat: Volentes, & eadem authoritate noſtra Cæſarea decernentes, quod Profeſſores & perſonæ idoneæ per memoratum Principem, illiusve ad hoc delegatos deputandæ poſſint & valeant in prædicta Univerſitate, ſeu ſtudio univerſali, profiteri, & lectiones diſputationesque publicas facere, concluſiones palam diſcutiendas proponere, interpretari, gloſſare & dilucidare, omnesque actus ſcholaſticos exercere, eo modo, ritu & ordine, qui in cæteris Univerſitatibus obſervari ſolet.

Porro cum ipſa ſtudia eo feliciori gradu procedant, & majus ſumant incrementum, ſi ingeniis & diſciplinis ipſis ſuos honos ſeu dignitatis gradus ſtatuatur, ut emeriti aliquando digna laborum ſuorum præmia conſequantur, ſtatuimus & ordinamus, ut per collegia Doctorum ſeu Profeſſorum, electis ad id idoneis, & præ cæteris excellentioribus, ſi quid ad ſumendam palmam certaminis ſui idonei judicati fuerint, adhibitis prius per ipſos Doctores & Profeſſores, pro more & conſuetudine ſolemnitatibus, & ritu in cæteris Univerſitatibus obſervari ſolitis, rigoroſo & diligenti examine (in quo conſcientias ipſorum Profeſſorum onerare volumus) eos, qui ſe examini ſubmiſerint, atque pro more, & juxta ſtatuta Scholarchis per aliquos dignos & honeſtos Viros præſentari ſe fecerint, poſſint ad ipſum examen admitti, & invocata Spiritus S. gratia examinari, & ſi hoc modo habiles, idonei & ſufficientes reperti atque judicati fuerint, Baccalaurei, aut Magiſtri, vel Licentiati, vel Doctores, pro uniuscujusque ſcientia & doctrina creari, & hujusmodi dignitatibus inſigniri, nec non per bireti impoſitionem & annuli ac oſculi traditionem, cæterisque conſuetis ſolemnitatibus inveſtiri, & ſolita ornamenta atque inſignia dignitatum prædictarum eis tradi & conferri; Quodque Baccalaurei aut Magiſtri, vel Licentiati, vel Doctores in eadem Academia promoti & promovendi debeant & poſſint in omnibus locis & terris Sacri Romani Imperii, & ubique terrarum & locorum, libere omnes actus Profeſſorum legendi, docendi, interpretandi & gloſſandi facere & exercere, quos cæteri Profeſſores, Baccalaurei, Magiſtri, Licentiati & Doctores in aliis ſtudiis privilegiatis promoti & inſigniti exercent, & exercere poſſunt & debent de jure vel conſuetudine.

Præterea recipimus eandem Univerſitatem a ſæpe nominato Sereniſſimo Duce in Ducatu ſuo Holſatiæ, ut ſupra, erigendam, in noſtram & Succeſſorum Noſtrorum Romanorum Imperatorum & Regum ſingularem protectionem, ſalvam guardiam & patrocinium, volumusque & decernimus per præſentes, quod Scholaſtici dignitatem, ſeu gradum aliquem in dicta Univerſitate aſſumpturi gaudeant & potiantur, uti, frui, gaudere & potiri poſſint & debeant omnibus & quibuscunque gratiis, honoribus, dignitatibus, præeminentiis, immunitatibus, privilegiis, franchiſiis, conceſſionibus, favoribus & indultis, ac aliis quibuslibet, quibus Univerſitas Heidelbergenſis, Tübingenſis, Colonienſis, Ingolſtadienſis, Friburgenſis, Roſtochienſis, Julia Helmſtadienſis, Argentoratenſis, ac alia ſtudia privilegiata, ac Doctores, Licentiati, Magiſtri, Baccalaurei & Scholaſtici in ſupra dictarum facultatum una vel altera iſtic promoti, aut aliqua dignitate ſeu gradu inſigniti gaudent, utuntur, fruuntur & potiuntur, quomodolibet conſuetudine, vel de jure, non obſtantibus aliquibus privilegiis, indultis, prærogativis, gratiis, ſtatutis, ordinationibus, conſtitutionibus, reformationibus, exemtionibus, aut aliis quibuscunque in contrarium facientibus, quibus omnibus & ſingulis ex certa noſtra ſcientia animo deliberato, & motu proprio per diploma Noſtrum derogamus & derogatum eſſe volumus, dummodo tamen nihil ſcandaloſum vel bonis moribus contrarium, aut Sacri Romani Imperii Conſtitutionibus adverſum, ſive Profeſſores, ſive ſtudioſi ibidem doce-

doceant vel ſcribant, aut doceri, ſcribi, ſive clam, ſive palam vulgari permittant.

Concedimus inſuper & elargimur benignam facultatem ac poteſtatem, ut Doctores & Scholares in erigenda Univerſitate exiſtentes, ad exemplum reliquarum Academiarum, prævio tamen conſenſu ſæpe fati *Friderici Ducis Holſatiæ*, ejusque ſucceſſorum, ſtatuta concedere, ordinationes facere, nec non Prorectorem, ac Procancellarium (quippe a libero Ducis, uti Fundatoris, ejusque Succeſſorum arbitrio & beneplacito dependere volumus, ut ſibi ipſismet dignitatem Rectoris & Cancellarii reſervent, aut ſi & quoties voluerint, Univerſitati liberam & aliis Univerſitatibus conſuetam eligendi Rectores & Cancellarios facultatem elargiantur) nec non alios officiales pro libitu & exigentia creare & facere poſſint & valeant.

Quo etiam nominatus Sereniſſimus Holſatiæ Dux, ejusque Succeſſores benignam animi noſtri propenſionem, quoad hanc erectionem & fundationem magis magisque experiantur, motu, ſcientia & authoritate, quibus ſupra, Prorectori ad eum quo diximus modum conſtituendo vel eligendo, ſive Rectoratus munere deinceps in eadem Univerſitate quoquo tempore functuro Comitivam Sacri Lateranenſis Palatii, Aulæque Noſtræ Cæſareæ & Imperialis Conſiſtorii contulimus, dedimus & elargiti ſumus, prout tenore præſentium clementer conferimus, damus & elargimur, eumque aliorum Comitum Palatinorum numero & conſortio gratioſe aggregamus & adſcribimus; Decernentes, & hoc Imperiali ſtatuentes edicto, quod ex hoc perpetuo deinceps tempore, donec & quamdiu dicti Prorectoris muneri præfuerit, infra ſcriptis privilegiis, gratiis, juribus, immunitatibus, honoribus, exemtionibus, conſuetudinibus & libertatibus uti, frui & gaudere poſſit & valeat, prout iisdem cæteri Sacri Lateranenſis Palatii Comites hactenus uſi & potiti ſunt, ſeu quomodolibet utuntur & potiuntur conſuetudine vel de jure: Ac imprimis ut poſſit & valeat per totum Romanum Imperium & ubique locorum & terrarum Notarios publicos, ſeu Tabelliones & Judices ordinarios creare, facere & univerſis perſonis, quæ fide dignæ, habiles & idoneæ fuerint (ſuper quo conſcientiam ejusdem Prorectoris oneratam volumus) Notariatus ſeu Tabellionatus & Judicatus ordinarii officium concedere & dare, ac eos & eorum quemlibet per pennam & calamarium, prout moris eſt, de prædictis inveſtire, dummodo tamen ab iisdem Notariis publicis, ſeu Tabellionibus & Judicibus ordinariis, per eum creandis, ac eorum quolibet, vice ac Nomine noſtro & Sacri Imperii, & pro ipſo Romano Imperio debitum fidelitatis recipiat corporale & proprium juramentum, in hunc videlicet modum: quod erunt Nobis & Sacro Romano Imperio, omnibusque Succeſſoribus Noſtris Romanorum Imperatoribus ac Regibus legitime intrantibus fideles, nec unquam intererunt Conſilio, ubi noſtrum periculum tractetur, ſed bonum & ſalutem Noſtram defendent fideliter & promovebunt, damnaque noſtra pro ſua poſſibilitate vetabunt & avertent. Præterea inſtrumenta omnia tam publica quam privata, ultimas voluntates, Codicillos, Teſtamenta, quæcunque Judiciorum acta, ac omnia alia & ſingula, quæ ipſis & cuilibet ipſorum ex debito dictorum officiorum facienda occurrerint, vel ſcribenda, juſte, pure, fideliter, omni ſimulatione, machinatione, falſitate & dolo remotis, ſcribent, legent, facient atque dictabunt, non attendendo odium, pecuniam, munera, aut alias paſſiones & favores, ſcripturas vero, quas debebunt in publicam formam redigere, in membranis mundis, non chartis abraſis aut papireis, fideliter ſecundum locorum conſuetudinem conſcribent, legent, facient, atque dictabunt; Cauſas hoſpitalium & miſerabilium perſonarum, nec non pontes & ſtratas publicas pro viribus promovebunt, ſententiasque & dicta teſtium, donec publicata fuerint & approbata, ſub ſecreto fideliter retinebunt, ac omnia alia & ſingula recte & pure facient, quæ ad dicta officia quomodolibet pertinebunt conſuetudine vel de jure.

Quodque hujusmodi Notarii Publici ſeu Tabelliones & Judices ordinarii per eum creandi, poſſint & valeant per totum Romanum, Imperium, & ubilibet locorum & terrarum, facere, ſcribere, publicare, contractus, judiciorum acta, inſtrumenta & ultimas voluntates, decreta quoque & authoritates interponere, in quibuscunque contractibus tale quidpiam requirentibus, ac omnia talia facere, publicare & exercere, quæ ad officium Publici Notarii ſeu Tabellionis & Judicis ordinarii pertinere & ſpectare noſcuntur. Decernentes, ut omnibus inſtrumentis & ſcripturis per hujusmodi Tabelliones, Notarios publicos, ſive Judices ordinarios faciendis plena fides ubique adhibeatur, in judicio & extra, conſtitutionibus, ſtatutis, & aliis in contrarium facientibus non obſtantibus quibuscunque.

Similiter eadem authoritate Noſtra Imperiali prænominato Prorectori ſeu Rectoratus munere functuro, indulgemus, ut poſſit &

ſit & valeat perſonas idoneas & in Poëtica facultate excellentes, per laureæ impoſitionem & annuli traditionem Poëtas laureatos facere, creare & inſignire, qui quidem Poëtæ laureati, per eundem ſi creati & inſigniti, poſſint & valeant in omnibus Civitatibus, Communitatibus, Univerſitatibus, Collegiis & Studiis quorumcunque locorum & terrarum Sacri Romani Imperii & ubique libere, absque omni impedimento & contradictione, in præfatæ artis poëticæ ſcientia, legere, repetere, ſcribere, diſputare, interpretari & commentari, ac cæteros poëticos actus facere & exercere, quos ſcilicet cæteri Poëtæ, & laureâ poëtica inſigniti facere & exercere conſueverunt, nec non omnibus & ſingulis ornamentis, inſignibus, privilegiis, prærogativis, exemptionibus, libertatibus, conceſſionibus, honoribus, præeminentiis, favoribus & indultis uti, frui, potiri, & gaudere, quibus cæteri Poëtæ laureati ubivis locorum & Gymnaſiorum promoti gaudent, fruuntur & utuntur, conſuetudine vel de jure.

Inſuper ſæpe dicto Prorectori concedimus & elargimur plenam facultatem, quod poſſit & valeat naturales, baſtardos, mamſeres, ſpurios, nothos, inceſtuoſos, copulative vel disjunctive, & quoscunque alios, etiamſi infantes fuerint præſentes vel abſentes, ex illicito & damnato coitu procreatos & procreandos, maſculos & fœminas, quocunque nomine cenſeantur, exiſtentibus aliis filiis legitimis, iis etiam aliter non requiſitis, viventibus, vel etiam mortuis eorum parentibus (illuſtrium tamen Principum, Comitum & Baronum filiis duntaxat exceptis) legitimare, & eos ac eorum quemlibet ad omnia & ſingula jura legitima reſtituere omnemque genituræ maculam penitus abolere, ipſos reſtituendo, & habilitando ad omnia & ſingula jura ſucceſſionum & hereditatum bonorum paternorum & maternorum, etiam ab inteſtato cognatorum & agnatorum, ac ad honores, dignitates & ſingulos actus legitimos, tam ex contractu vel ultima voluntate, quam alio quocunque modo, tam in judicio quam extra, perinde ac ſi de legitimo matrimonio eſſent procreati, objectione prolis illegitimæ penitus quieſcente. Quodque illorum legitimatio per ipſum, ut ſupra, facta, pro juſte & legitime facta maxime habeatur & teneatur, non ſecus, ac ſi foret cum omnibus juris ſolemnitatibus, quarum defectus ſpecialiter authoritate Imperiali ſuppleri volumus & intendimus, dummodo tamen legitimationes hujusmodi non præjudicent filiis & heredibus legitimis & naturalibus; quin ipſi legitimandi, poſtquam ſic legitimati fuerint, ſint & eſſe cenſeantur, ac nominentur, & nominari poſſint & debeant ubique locorum tanquam legitimi, ac legitime nati, familiæ, & Caſata parentum ſuorum, ac arma & inſignia eorum portare, ferreque poſſint & valeant, quin imo efficiantur Nobiles, ſi parentes eorum Nobiles fuerint, non obſtantibus aliquibus legibus, quibus cavetur, quod naturales, baſtardi, ſpurii, mamſeri, nothi, inceſtuoſi, copulative vel disjunctive, vel alii, quicunque ex illicito & damnato coitu procreati, vel procreandi, nec poſſint, nec debeant legitimari, liberis naturalibus legitimis exiſtentibus, vel ſine voluntate, & conſenſu filiorum naturalium & legitimorum aut agnatorum, aut feudi dominorum, & ſpecialiter in authent. quibus modis natur. effic. leg. &c. quibus modis nat. effic. ſui, per tot. & §. naturales, ſi de feudo controv. fuer. inter Dom. & agnat. & l. jubemus C. de emancip. liber. ac aliis ſimilibus, quibus legibus, & cuilibet ipſarum, volumus expreſſe, ſcienterque derogari, neque etiam obſtantibus in prædictis aliquibus contrahentium diſpoſitionibus, aliisque legibus, locorumque ſtatutis & conſuetudinibus, etiamſi tales eſſent, quæ exprimi deberent, aut de quibus hic mentio ſpecialiter facienda eſſet: quibus obſtantibus & obſtare volentibus, in hoc caſu duntaxat, ex certa ſcientia & de plenitudine Cæſareæ Noſtræ poteſtatis totaliter derogamus & derogatum eſſe volumus.

Ad hæc præfato Prorectori ſive Rectoratus munere functuro damus & concedimus, ut poſſit & valeat Tutores & Curatores confirmare, ipſosque cauſis legitimis ſubſiſtentibus amovere, infames tam juris, quam facti ad famam reſtituere, & omnem ab eis infamiæ notam abſtergere, tam irrogatam quam irrogandam, ita ut de cætero ad omnes & ſingulos actus apti & idonei habeantur, promoveri poſſint, nec non filios adoptare & arrogare, & eos adoptivos & arrogatos facere, conſtituere & ordinare. Inſuper filios legitimos & legitimandos adoptivosque emancipare, & adoptionibus & emancipationibus quibuscunque omnium & ſingulorum etiam infantium & adoleſcentium conſentire, & veniam ætatis ſupplicantibus concedere, authoritatemque, & decretum interponere, ſervos manumittere, manumiſſionibus quibuscunque, cum vel ſine vindicta & minorum alienationibus, ac alimentorum transactionibus authoritatem pariter & decretum interponere: Minores quoque, Eccleſias & communitates læſas, altera parte ad id prius vocata, in integrum reſtituere, ac integram reſtitutionem eis, vel ad alteri eorum

concedere, juris tamen ordine semper servato.

Postremo concedimus & elargimur sæpe memorato Serenissimo Duci Holsatiæ FRIDERICO, liberam facultatem & potestatem singulis in Universitate constituendis facultatibus peculiaria conferendi arma & insignia, quibus in publicis scriptis, edictis, mandatis, aliisque actibus, loco sigilli, pro rei necessitate & voluntatis arbitrio uti possint & valeant; salvis tamen quoad prædicta omnia, authoritate nostra Cæsarea, nec non ipsius Fundatoris & successorum suprema jurisdictione, meroque Imperio, ac aliorum quorumcumque juribus. Nulli ergo omnino hominum, cujuscunque status, gradus, ordinis, dignitatis aut præeminentiæ fuerit, liceat hanc nostræ concessionis, erectionis, confirmationis, indulti, protectionis, Comitivæ Palatinæ & aliorum supra insertorum privilegiorum, gratiam vel facultatem infringere, aut ei quovis ausu temerario contraire, seu illam quovis modo violare.

Si quis autem id attentare præsumserit, Nostram & Imperii Sacri indignationem gravissimam & pœnam quinquaginta Marcharum auri puri, toties quoties contra factum fuerit, se noverit irremissibiliter incursurum, quarum dimidiam Imperiali fisco, seu ærario Nostro, reliquam vero partem supra nominato Serenissimo Duci Holsatiæ ejusque Successoribus decernimus applicandam.

Harum testimonio literarum, manu Nostra subscriptarum, & aureæ bullæ nostræ Cæsareæ appensione munitarum; Quæ dabantur, in Civitate nostra Viennæ, die vigesima sexta Aprilis, Anno Domini millesimo, sexcentesimo, quinquagesimo secundo. Regnorum Nostrorum Romani XVI. Hungarici XXVII. Bohemici XXV.

FERDINANDVS.
(L.S.)

Ferdinandus Comes Curtius.

Ad Mandatum S. Cæs. Maj. proprium

J. Walderode.

CXXXIX.

Instrumentum Notariale über die von Graf Anton Günter zu Oldenburg sub dato **Rastätt den 1. Octob. 1664. gethane** declaration, **daß sie es wegen der** Succession **in die Grafschafften Oldenburg und Delmenhorst, bey dem Rentzburgischen Vergleich** de Anno 1649. **verbleiben lassen wollen ꝛc. auch deren von Königl. Majest. zu Dännemarck und der zu Schleßwig-Holstein regierenden Hochfürstl. Durchl. beschehenen** acceptation, de Anno 1664.

Im Nahmen der Heiligen und Hochgelobten Dreyfaltigkeit, Amen.

KUnd und zu wissen sey hiermit jedermänniglichen, denen dieses offene Instrument zu sehen, zu lesen, oder zu hören lesen vorkommet, daß im Jahr nach der heylsahmen Geburt unsers Erlösers und Seeligmachers JEsu Christi 1664. in der andern Römer-Zinß-Zahl, zu Latein Indictio genandt, bey Herrsch- und Regierung des Allerdurchlauchtigsten, Großmächtigsten und Unüberwindlichsten Fürsten und Herrn, Herrn Leopold, Erwählten Römischen Käisers, zu allen Zeiten Mehrers des Reichs, in Germanien, zu Hungarn, Boheim, Dalmatien, Croatien, und Sclavonien, Königs, Erz-Hertzogen zu Oesterreich, Hertzogen zu Burgund, Braband, Steyr, Cärnten, Crain, Lützenburg und Würtenberg, Ober- und Nieder-Schlesien, Fürsten zu Schwaben, Marggraffen des H. Römischen Reichs, zu Burgau, zu Mähren, Ober- und Nieder-Laußnitz, Gefürsten Grafen zu Habspurg, Tyrol, zu Pfird, zu Kyburg und zu Görtz, Landgraffen in Elsaß, Herrn auf der Windischen Marck, zu Portenau und zu Salins. Unsers allergnädigsten Herrn, Ihrer Käiserl. Majest. Reiche, des Römischen im siebenden, des Hungarischen im zehenden, und des Boheimischen im achten Jahren, Sonnabends den ersten Monaths Octobris alten Calenders, kurtz nach zehen Uhr Vormittags, der Hochgebohrne Graf und Herr, Herr Anthon Günther, Graf zu Oldenburg und Delmenhorst, Herr zu Jever und Kniephausen, mich zu Ende benandten geschwornen Käiserlichen offenbahren Notarium, nebst denen Hochedelgebohrnen und Gestrengen, Herrn Matthia Wolzogen zu Mißings-Dorff, und Herrn Sebastian Friederich von Kötteritzen, beyde Hochgedachter Ihrer Hochgräflichen Gnaden respective geheimen Räthen, Consilii Secreti Directoren und Land-Drosten, als Gezeugen, nach Rastädt, in ihrer also genandten Schlaff-Kammer, auf der lincken Hand, wann man vom Platz in den grossen Saal gehet, ins Norden gelegen, zu sich beruffen, woselbst kurtz nach einander auch erschienen, anfänglich

lich der Wohl-Edel, Vest, und Hochgelahrte, Herr Wilhelmus Heespen, Hochgemeldter Ihrer Hochgräflichen Gnaden geheimer Rath, folgends der Hochgebohrne Graf und Herr, Herr Anton, des Heyligen Römischen Reichs Graf zu Aldenburg, Edler Herr zu Varel und Kniephausen, und des Allerdurchlauchtigsten, Großmächtigsten Fürsten und Herren, Herrn Friederichen, dieses Nahmens des Dritten, zu Dännemarck, Norwegen, der Wenden und Gothen Königs, wie auch des Hochwürdigsten Durchlauchtigsten Fürsten und Herrn, Herrn Christian Albrechts, Erwählten Bischoffs des Stiffts Lübeck, Erben zu Norwegen, beide regierenden Hertzogen zu Schleswig, Holstein, Stormarn und der Dithmarsen, Grafen zu Oldenburg und Delmenhorst ꝛc. designirter Statthalter der Grafschafften Oldenburg und Delmenhorst; Endlich die Hoch-Edle Gestrenge und Veste, Herren Conrad Hesse, und Andreas Cramer, vor aller- und höchstgemeldter Ihrer Königl. Majest. auch Hochfürstl. Durchl. Hochbetraute Cantzley-Hofräthe und Abgesandte, in deren aller Gegenwart haben jetzt hochgemeldte Ihro Hochgräfliche Gnaden durch vorhin wohlgedachten dero Geheimen Rath, Herrn Wilhelm Heespen, in substantia vortragen lassen: Es wäre gnugsahm bekandt, welcher Gestalt Ihre Hochgräfliche Gnaden Ihro dieses jederzeit die höchste Sorge und Angelegenheit seyn lassen, daß ihre von GOtt anvertraute Land und Leute in gutem Friede und Wohlstande erhalten werden, und auch solcher Glückseligkeit in künfftigen Zeiten, nach ihrem seeligen Hintritt, erfreulich geniessen möchten. Zu Erreichung solches heilsahmen Zwecks, hätten mit Dero zu Dännemarck Norwegen Königl. Majest. und Dero nun in GOTT Hochseeligst ruhenden weiland Hertzogs Friedrichs zu Schleßwig Holstein Hochfürstlichen Durchleuchtigkeit, sie sich wegen der Succession in ihren Grafschafften, auf den sich begebenden unbeerbten Todes-Fall zu Rensburg in Anno ein tausend sechshundert viertzig neun, nicht allein gütlich verglichen, sondern auch, auf beschehenes Ansuchen, zu mehrer Vergewisserung solcher paciscirten Succession, in dem jüngsthin zum Kiel den neun und zwantzigsten Julii dieses Jahrs aufgerichteten Recels sich anerbietig gemacht, aller- und höchstgemeldter Ihrer Königl. M. und Hochfürstl. Durchl. noch bey Dero Lebens-Zeiten ein Possessorium in denen beyden Grafschafften Oldenburg und Delmenhorst, samt darzu gehörigen Lehens-Pertinentien, wie auch Stadt und Budjadinger Land, zu constituiren, und dasselbe in der Persohn dero freundlich geliebten Sohns, Herrn Graf Anthons Hochgräflichen Gnaden, als verpflichteten künfftigen Statthalters, und in Beysein Ihrer Königl. Majest. und Hochfürstl. Durchl. hochbetrauter Räthe und Committirten werckstellig zu machen. Wann dann zu solchem Ende vor wohlgemeldte Königliche und Fürstliche Ministri, die Herren Hesse und Cramer allhier angelanget, und hochwohlgedachter dero freundlich vielgeliebter Sohn mit aller- und gnädigster special-Vollmacht versehen wäre, so hätten sie bey sich entschlossen, solchem ihren Versprechen ein völliges Vergnügen zu leisten, und dasselbe jetzt zu adimpliren. Erklärten sich, solchem zu folge, wohlwissende und wohlbedächtlich, daß dem Allerdurchlauchtigsten Großmächtigsten Fürsten und Herrn, Herrn Friederichen dem Dritten, zu Dännemarck, Norwegen, der Wenden und Gothen König ꝛc. und dem Hochwürdigsten auch Durchlauchtigsten Fürsten und Herrn, Herrn Christian Albrechten, Erwählten Bischoffen des Stiffts Lübeck, Erben zu Norwegen, beiden Hertzogen zu Schleswig, Holstein, Stormarn und der Dithmarssen, Grafen zu Oldenburg und Delmenhorst, und dero Königl. und Fürstl. Ehelichen Männlichen Leibes-Lehens-Erben, auf den im Rendesburgischen Vergleich enthaltenen Fall, hiermit und Krafft dieses, den Besitz obgedachter Ihrer Grafschafften Oldenburg und Delmenhorst, und darzu gehörigen Lehens-Pertinentien, wie auch Stadt und Budjadinger Landes, jetzt als dann und dann als jetzt, Krafft Constituti, Possessorii, transferirten und übertrugen in der besten und beständigsten Form, als solches zu Recht immerhin beschehen könte, mit angehefftet fernerer Erklährung, daß solchen Falls Sie die possession obgedachter Grafschafften, Stadt und Budjadinger Landes, und deren Lehen-Stücke anders nicht, als im Nahmen Ihrer Königl. Majest. und Hochfürstl. Durchl. und dero Ehelichen Leibes-Lehens-Erben verwaltet und exerciret haben wolten, jedoch mit vollenkommenen Vorbehalt der hohen Landes-Regierung, Nutz- und Geniessung obgedachter übertragenden Grafschafften, Landen und Zugehörungen, die Zeit ihres Lebens, und anderer Conditionen, wie solches mit mehrem in dem aufgesetzten von Ihrer Hochgräfl. Gnaden eigenhändig unterschriebenen, und mit dero Daum-Secret betruckten Requisition-Zettel enthalten wäre, welchen gemeldter geheimter Rath Heespen mir darauf nebenst einer ansehnlichen arrha an Gold und Silber, præsenti-

sentirete, mich und wohlgedachte Herren Gezeugen der Eyde und Pflichte, wormit Ihrer Hochgräfl. Gnaden wir verwandt, so viel diesen Actum betrifft, loßzehlete, und diesem nächst instanter, instantius & instantissime requirirte, dieses alles in fleißige Obacht zu nehmen, zu protocolliren, und darüber ein oder mehr Instrumenta, sich deren auf alle nothdürfftige Fälle zu bedienen, in debita forma zu verfertigen, und vor die Gebühr mitzutheilen ꝛc. Und lautet die mir zugestellete Original-schrifftliche requisition von Worten zu Worten wie folget:

WIr Anthon Günther, Graff zu Oldenburg und Delmenhorst, Herr zu Jever und Kniephausen, Geben euch Notario und Gezeugen hiemit gnädig zu vernehmen, Als wir, aus Landes-Väterlicher Liebe und Sorgfalt vor den Wohlstand unsrer von GOtt anvertrauter Land und Leute, zu Beybehaltung der durch göttliche Güte bis dahin genossenen Ruhe und tranquillität, mit dem Durchlauchtigsten Großmächtigsten Fürsten und Herrn, Herrn Friederich dem Dritten, zu Dännemarck, Norwegen, beiden Hertzogen zu Schleswig, Holstein, Stormarn und der Dithmarsen, Graffen zu Oldenburg und Delmenhorst, ꝛc. zu Rendesburg in Anno 1649. Uns dahin verglichen, daß, wann der Allerhöchste Uns mit keinen Männlichen Leibes-Lehens-Erben gesegnen würde, aller- und Höchstged. Ihr Königl. Majest. und Fürstl. Durchl. Uns in denen Graffschafften Oldenburg und Delmenhorst, nach Anleitung des errichteten Vergleichs, und dabey verabredeter Conditionen, succediren solten. Allermaßen auch sothanes Pactum successorium von der in GOtt höchst-selig ruhenden Kais. Maj. Ferdinando dem Dritten, unsterblicher Gedächtniß, auf offenem Reichs-Tag zu Regensburg in Anno 1653. allergnädigst confirmiret, und mit Dero Kaiserl. Hand und Siegel, sowohl auch des Herrn Chur-Fürsten zu Mainz, als des Heiligen Römischen Reichs in Teutschland Ertz-Cantzlers, Churfürstl. Gn. subscription corroboriret worden, und dann Ihro Königl. Maj. und jetzt zu Schleswig Hollstein regierende Hochfürstl. Durchl. um mehrer Vergewisserung des Possessorii gnädigste und fleißigste Ansuchung gethan, daß wir (in Betracht des durch GOttes Güte erreichten hohen Alters, und wir allezeit unser Absehen dahin gerichtet, daß nach unserm in göttl. Händen beruhenden sel. Hintritt, wegen der Succession unserer Graffschafften der so kostbarlich erworbene und sorgfältig conservirte Fried und Wohlstand in keine Wege troubliret und verrücket werden möchte) aus gutem freyen Willen, und nach vorher gegangener reiffer der Sachen Uberlegung, zu desto mehrer Bezeugung dem aller und höchsterwehntem Königlichen und Fürstlichen Hauß jederzeit zugetragener unterthänigster dienstlicher affection, auf den in mehr berührtem Rendesburgischen Vergleich enthaltenen Fall, Ihre Königl. Maj. und Fürstl. Durchl. zu Schleswig Holstein, zusamt dero Königl. und Fürstl. Ehelichen Männlichen Leibes-Lehens-Erben, in der Persohn des Hochwohlgebohrnen unsers freundl. geliebten Sohns, Herrn Antons, des Heil. Römischen Reichs Graffen von Aldenburg, Edlen Herrn zu Varel und Kniephausen ꝛc. als Ihrer Königl. Majest. und Fürstl. Durchl. zu diesem actu specialiter Bevollmächtigen, den Besitz obgedachter unserer Graffschafften Oldenburg und Delmenhorst, und darzu gehöriger Lehens-Pertinentien, wie auch Stadt und Budjadinger Landes, jetzt als dann, und dann als jetzt, ex clausula & virtute constituti Possessorii transferiret und übergeben, Thun auch solches hiemit und Krafft dieses, in der besten und beständigsten Form, wie solches rechtens halber geschehen solte, könte oder möchte. Erklähren uns auch dahin, daß wir auf obberührten Fall, jetzt als dann, und dann als jetzt, die Possession und den Besitz obgedachter unserer Graffschafften Oldenburg und Delmenhorst, und darzu gehöriger Lehens-pertinentien, wie auch Stadt und Budjadinger Landes, anders nicht, als im Nahmen Ihrer Königl. Majest. und Fürstl. Durchl. und Dero Ehelicher Leibes-Erbens-Erben, verwaltet und exerciret haben wollen.

Wie aber Wir die Regierung, Genieß- Nutz- und Gebrauchung obgedachter übertragender Graffschafften, Stadt und Budjadinger Landes, und deren Zubehörungen, gleich Wir dieselbe bisher gehabt und exerciret, also auch hinführo die Zeit unsers Lebens vollenkomlich und ungeschmälert, benebenst auch alle und jede in dem Rendesburgischen und andern Vergleichen, auch weiters erfolgten Königl. und Fürstl. Resolutionen enthaltene Conditiones, (welche hierdurch im geringsten nicht geringert oder verändert, sondern vielmehr bestätiget werden,) Uns ausdrücklich reserviren; Also bedingen Wir auch feyerlichst, nachdem obgedachte beede Graffschafften Oldenburg und Delmenhorst, wie auch Stadt und Budjadinger Land respective von der Röm. Käiserl. Majest. und dem Fürstl. Hauß Braunschweig Lüneburg zu Lehen empfangen werden, daß solches alles geschehe salvo jure cujuscunque Domini directi, & non alio modo requiriren, also auch Notarien und Gezeugen, die wir euch damit quoad hunc actum eurer Eyde und Pflichte, damit Uns ihr verwandt, erlassen, gnädig und fleißig, solches alles getreulichst ad notam zu nehmen, eurem Protocollo einzuverleiben, ein oder mehr Instrumenta darüber zu verfertigen, vor die Gebühr zu communiciren. Uhrkundlich haben wir dieses eigenhändig unterschrieben, und mit unserm Secret-Insiegel zu bedrucken befohlen. Auf unserm Hauß Rastete den ersten Octobris, im Jahr nach Christi Gebuhrt Sechzehenhundert vier und Sechzig.

(L.S.)

Anton Günter *mpr.*

Wie ich nun mich hiebey meines tragenden Ambts Schuldigkeit erinnert, also habe der solennissime gethanen requisition stat gegeben, sowohl wegen Erlassung der Pflichte, als empfangenen arrhæ unterthänig gedancket, und die vorwohlgemeldte Herren Gezeugen in Gebühr mit Fleiß ersuchet und gebeten, was also vorgangen und noch ferner vorgehen möchte, nebst mir fleißig ad notam zu nehmen, damit sie jedesmahl auf Erfordern davon Zeugniß geben können; Welches sie gerne zu thun nicht allein verheissen, sondern auch Ihrer Hochgräfl. Gnaden, daß Sie ihrer Pflichte quoad hunc actum in Gnaden sie erlassen wollen, unterthänig gedancket. Darauf hat Hoch-wohlgemeldter Herr Graf Anton sich zu dero Herrn Vaters Hochgräfl. Gnaden gewendet, und in effectu angezeiget, hätte wohl verstanden, welcher gestalt und aus was Uhrsachen Ihro Hochgräfl. Gnaden gut befunden und entschlossen, noch bey Dero Lebzeiten, (welches GOtt väterlich fristen wolle!) der zu Dännemarck Norwegen Königl. Majest. und mitregierenden Fürstl. Durchl. zu Schleswig Holstein, und dero Königlichen und Fürstlichen Männlichen Leibes-Lehens-Erben, den Besitz beider Graffschafften Oldenburg und Delmenhorst, der dazu gehörigen Lehens-Pertinentien, wie auch Stadt und Butjadinger Land auf dero in GOttes heiligen Willen beruhenden unbeerbten tödtlichen Hintritt, jetzt als dann, und dann als jetzt ex clausula & virtute constituti Possessorii zu transferiren und überzutragen, auch solches damit so kräfftig und bündig gethan haben wolten, als es zu Recht geschehen köndte oder möchte.

Weiln dann in Folge gepflogener Handlung aller und höchstgedachter Ihrer Königl. Majest. und Fürstl. Durchl. vermöge in Händen habender Special-Commission, Sie, als dero designirten Stadthalter, aller- und gnädigst bevollmächtiget, vor Sie und dero Königl. und Fürstl. Eheliche Männliche Leibes-Lehens-Erben das Constitutum Possessorium zu recipiren und anzunehmen. Als wolten sie selbiges im Nahmen und von wegen aller- und höchstgemeldter Ihrer Königl. Majest. und Fürstl. Durchl. und dero Königl. und Fürstl. Männlichen Leibes- und Lehens-Erben damit recipiret, auf und angenommen haben, omni meliori modo, als solches zu Recht geschehen köndte und möchte.

Die Reservata wegen der hohen Landes-Regierung und Obrigkeit, benebenst der ungeschmälerten Nutz- und Geniessung ad dies vitæ und übrigen Vorbehalt betreffend, hatte es damit abgeredeter und genehm gehaltener massen keinen andern Verstand, mich Notarium, nebenst überreichender arrha, und vorwohlgemeldte Herren Testes fleißigst requirirend und ersuchend, daß wir alle diese Handlung in gebührende notam nehmen, und ich selbige in ein zierlich Instrument verfassen, und deren eines oder mehr ad quemcunque juris utilem finem & effectum auf Begehren vor die Gebühr herausgeben möchte. Die Königl. und Fürstl. mir in Originali zugestellte mit Königl. und Fürstl. Händen und Siegel munirte Vollmacht ist folgenden Inhalts:

WIr von GOttes Gnaden Friederich der Dritte zu Dännemarck Norwegen, der Wenden und Gothen König, und Wir von desselben Gnaden Christian Albrecht, Erwehlter Bischoff des Stiffts Lübeck, Erben zu Norwegen, beide regierende Hertzogen zu Schleswig, Holstein, Stormarn und der Ditmarßen, Graffen zu Oldenburg und Delmenhorst. Uhrkunden hiemit, demnach bey jüngster Kielischer Zusammensendung unserer beiderseits Bedienten unter andern verabredet worden, daß unser Stadthalter und sonders lieber, der Hochwohlgebohrne Anton, Graff zu Aldenburg, Edler Herr zu Varel und Kniephausen in unserm und unserer beiderseits Erben Nahmen, dem von dem Hochgebohrnen Graffen und Herrn, Herrn Anton Güntern, Graffen zu Oldenburg und Delmenhorst, Herrn zu Jever und Kniephausen, über die Graffschafften Oldenburg Delmenhorst, Stadt- und Butjadinger Land, coram Notario & testibus pleno jure zu constituirenden Besitz vor uns gebührlich annehmen, und an unsere und unserer mitgemeinten Stelle pleno effectu und pro indiviso continuiren solle.

Als geben wir bemeldten unserm Stadt-

halter hiermit vollenkommene Gewalt, daß er den von unsers Herrn Vettern, Herrn Anthon Günters Lbd. constituirenden Besitz der Graffschafften Oldenburg und Delmenhorst Stad- und Butjadinger-Landes, in Gegenwart unserer abgeordneten Räthe, Conrad Hessens und Andreas Cramers coram Notario & Testibus dancknehmig acceptiren, denselben unserer und unserer Leibes-Lehens-Erben wegen, Krafft erstatteter Pflicht, treulich und pleno jure constituti Possessorii zu continuiren, sich anheischig machen, die hiebey verglichene Reversales kurtz berühren, solches alles den Notarium seinem Instrumento constitutæ Possessionis einzuverleiben, förmlich zu requiriren, und uns jedweden davon ein wohleingerichtetes Instrument zurück befodern solle, was er nun also und obigen zu folge thun wird, dasselbe wollen wir, als persöhnlich verrichtet achten, und ihm desfalls alles Schadens entheben. Uhrkundlich haben wir diese unsere gesante Vollmacht Eigenhändig unterschrieben, und mit unsern Königl. und Fürstl. Secreten Insiegeln wissentlich bedrücken lassen. So geschehen in unserer, Königs Friedrichs, Residentz-Stadt Coppenhagen, den 23. Augusti, und auf unserer, Herzog Christians Albrechts, Residentz Gottorff den 23. Augusti Anno 1664.

FRIEDERICH.

(L.S.)

CHRISTIAN ALBRECHT.

(L.S.)

Ad Mandatum

T. Lenten.

Wie ich nun meine allerunterthänigst unterthänige und Ambts-Schuldigkeit, auch dieses mich erinnert, daß diese requisitio solenniter, denen Rechten und Herkommen gemäß sey; So habe dieselbe, wie auch die arrham geziemender massen cum humillima gratiarum actione acceptiret, und die einem ehrliebenden aufrichtigen Notario geziemende Treue und Verschwiegenheit dabey verheissen, auch die vorher benandte beide Herren Gezeugen zu fleißiger Anmerck- und Observirung, was vorgehen thäte, abermahl gantz inständig angelanget und gebeten, welche dann ihre Willfährigkeit hierin auch gern erwiesen.

Diesem nächst haben Herrn Anton Günthers Hochgräfliche Gnaden sich etwas näher zu den Königl. und Hochfürstl. Abgesandten gemachet, was bey diesem Actu vorgefallen, kürtzlich wiederhohlet, und daß obiges alles aus Dero wohlbedachtem Willen und Ungerer Meinung herrühre und vorgetragen wäre, selbst contestiret, einen hertzlichen Wunsch vor den glücklichen Succes des verrichteten Actus zu göttlichen Ehren, zu allerhöchst- und höchstgedachter Ihrer Königl. Maj. und Fürstl. Durchl. aller- und gnädigstem Contento und dieser Landen Wohlfahrt, in eigener Persohn abgeleget, sich und die lieben Ihrigen zu beharrlichen Königlichen und Fürstlichen Gnaden unterthänigst dienstlich anbefohlen, den Herrn Abgesandten ihrer Mühe halber fleißig gedancket, und schließlich, wann sie solten vorbey seyn, ihre liebe Unterthanen zu Ihrer Königl. Majest. und Hochfürstl. Durchl. und deren beyderseits Erben, Königlicher und Hochfürstlicher Hulden und Gnaden mit allem Fleiß recommendiret.

Worauf die Herren Abgesandten im Nahmen und von wegen aller- und höchstgedachter ihrer hohen Herren Committenten, vor dies constituirtes Possessorium und Ihrer Hochgräflichen Gnaden gegen beide Königl. und Fürstl. Häuser zu Tage gelegten werthen Affection fleißigen Danck gesaget, und daß Ihro Hochgräfl. Gnaden dem Kielischen Recess damit ein sattsahmes billiges Vergnügen præstiret, bezeuget, auch von allem aller- und unterthänigste Relation zu erstatten sich anerboten. Und damit ist dieser Actus geendiget und beschlossen worden.

Geschehen sind diese Dinge im Jahr, indiction, Kaiserl. Majestät Regierung, Monat, Tag, Stunde, Orten, und Enden wie obstehet, in steter Gegenwart vorher-wohlgenandter beider Herren Gezeugen, als hierzu insonderheit requiriret und gebeten.

Und dieweil ich, Broderus Schlevogt, ex Imperiali Autoritate Notarius Publicus, samt vor-wohlgemeldten beiden Herren Gezeugen bey diesem Constituto Possessorio persöhnlich zu gegen gewesen, solches also gesehen, gehöret, und was vorkommen, fleißig verzeichnet, und ad notam genommen; Als habe ich darüber dieses gegenwärtige offene instrument aufgerichtet, mit eigener Hand geschrieben, in majorem fidem nicht allein mit meinem Tauff- und

und Zunahmen unterschrieben, und mein gewöhnliches Notariat-Zeichen hierneben auf dem Raum aufgetrucket, sondern auch die Herren Gezeugen ihren Nahmen zu unterschreiben, und mit ihren Pitschafften zu bestärcken gebeten, zu diesen allen tragenden Amts halben requiriret und erfordert.

(Notariat-Zeichen.)

Mathias **Walzogen zu Mißingsdorff.** mp.

(L.S.)

Sebastian Friederich **von Kötteritz.** mp.

(L.S.)

Broderus Schlevogt, Notarius Cæsareus Publicus, & p. t. Illustrissimi Dn. Comitis in Oldenburg Archivarius, in fidem præmissorum scripsit atque subscripsit. mpp.

CXL.

Käyserl. Urthel, in der Oldenburgischen Succession-Sache, zwischen Holstein Plön und Holstein Gottorff, publiciret zu Wien den 20. Jul. 1673.

IN Sachen sich verhaltend zwischen Hn. Joachim Ernsten Hertzogen zu Holstein Plön, anjetzo dessen hinterlassenen Herren Söhnen und Erben, Clägern eines, dann Herrn Hertzog Friederichen, anjetzo dessen Sohn Herrn Hertzog Christian Albrechten zu Holstein Gottorff &c. Beklagten andern Theils, die Lehnsfolge und Succession in beede Graffschafften Oldenburg und Delmenhorst betreffend, ist allen Vor- und Anbringen nach zu Recht erkandt, daß gedachtem Cläger, anjetzo dessen Söhnen und Erben, die Lehensfolge in gedachten Graffschafften gebühre, wie Sie dann denenselben hiemit adjudiciret, Beklagter hingegen seinen daran inhabenden Theil una cum fructibus perceptis & percipiendis, nec non expensis, nach Richterlicher Ermessigung, sub termino duorum mensium & pœna decem marcarum auri abzutretten und zu restituiren hiemit condemniret, auch die anno Sechzehen hundert Neun und Vierzig, den Sechzehenden Aprilis aufgerichtete pacta (so viel die Lehen betrifft) sambt der hierüber per sub & obreptionem ausgewürckter confirmation cassirt, und aufgehoben wird.

Signatum zu Wien unter Ihrer Kayserl. Majt. hervorgetrucktem Secret-Insiegel, den Zwantzigsten Julii anno Sechzehenhundert drey und Siebenzig.

Vt. **Leopold Wilhelm Graff zu Königsegg.**

(L.S.)

I.

Reinhard Schröder

CXLI.

Anderweites Käyserl. Urthel in der Oldenburgischen Succession-Sache pro Holstein Plön, publiciret zu Wien den 14. Sept. 1674.

IN Sachen Herrn Joachim Ernsten, Hertzogen zu Holstein Plöen, anjetzo dessen hinterlassenen Herren Söhne und Erben, Klägeren eines; dann Herrn Hertzog Friederichs, anjetzo dessen Sohn, Herrn Hertzog Christian Albrechten zu Holstein Gottorff, Beklagten andern Theils, die Lehensfolge und Succession in beede Graffschafften Oldenburg und Delmenhorst betreffend: Ist Herrn Klägern ihr der würcklichen execution halben gethanes Begehren, noch zur Zeit, wie auch Herrn Beklagtem, die von ihme wieder die den zwantzigsten Julii Anno sechzehen hundert drey und siebenzig, ergangene Urtheil gebettene in actis benannte remedia abgeschlagen, sondern demselben glaubliche Anzeig und Beweiß zu thun, daß ersterwehnter Urtheil alles ihres Inhalts gehorsamst gelebt und ein völliges Gnügen beschehen, hiemit nochmahln Zeit zwey Monathen von Ambts wegen peremptorie bestimmt und angesetzt, mit der Verwarnung, wo er Herr Beklagter dem also nicht nachkommen, daß er jetzt als dann, und dann als jetzt, in die Straff mehrangeregter Urtheil einverleibt, hiemit erklärt, die würckliche execution auch wieder ihn verhengt werden,

den, und Klägeren die Gerichts-Kosten nach richterlicher Ermäßigung zu bezahlen schuldig seyn solle.

Signatum zu Wien unter der Röm. Kayserl. Majt. auffgedrucktem Secret-Insiegel den vierzehenden Septembris Anno sechzehenhundert und vier und siebenzig.

Vt. Leopold Wilhelm Graff zu Königsegg.

(L.S. I.)

Reinhard Schröder.

CXLII.

Drittes vor Holstein Plön eröffnetes Käyserliches Urthel, in der Oldenburgischen Successions-Sache, de dato Wien den 23. Jan. 1676.

IN Sachen Herrn Joachim Ernsten, Hertzogen zu Holstein Plön, anjetzo dessen hinterlassenen Herren Söhnen und Erben, Klägern eines, dann Herrn Hertzogen Friederichen, anjetzo dessen Sohn, Herrn Hertzogen Christian Albrechten zu Holstein Gottorff, Beklagten andern Theils: die Lehensfolge und Succession in beede Graffschafften Oldenburg und Delmenhorst betreffend, ist Herrn Beklagten, die von ihme wider die den vierzehenden Septembris An. sechzehen hundert vier und siebenzig eröffnete paritori-Urtheil abermahl gebettene restitutio in integrum abgeschlagen, sondern demselben glaubliche Anzeig und Beweiß zu thuen, daß der den zwainzigsten Julii An. sechzehen hundert drey und siebenzig publicirter, und erstererwehnter darauf den vierzehenden Septembris des verwichenen sechzehen hundert vier und siebenzigsten Jahrs eröffneten paritori-Urtheil, alles ihres Inhalts gehorsamst gelebt, und ein völliges Gnügen beschehen, hiemit nochmahln Zeit zweyer Monathen von Amts wegen peremtorie bestimmt und angesetzt, mit der Verwahrnung, wo er Herr Beklagte deme also nicht nachkommen, daß er jetzt als dann, und dann als jetzt in die Straff mehr angeregter Urtheil einverleibt, hiemit erklärt, die in eventum erkandte execution wider ihn auch würcklich verhengt werden solle.

Signatum zu Wien unter ihrer Kayserl. Majt. auffgedrucktem Secret-Insiegel den drey und zwanzigisten Januarii Anno sechzehen hundert sechs und siebenzig.

Vt. Leopold Wilhelm Graff zu Königsegg.

(L.S. I.)

Reinhard Schröder.

CXLIII.

Königs Friderici IV. in Dännemarck Manifest, welches er nach der Landung in Schonen publiciren lassen, de Anno 1709.

WIr Friedrich der Vierdte von GOttes Gnaden, zu Dännemarck, Norwegen, der Wenden und Gothen König, Hertzog zu Schleßwig, Holstein, Stormarn und Ditmarschen, Graf zu Oldenburg und Delmenhorst; Thun kund, daß nachdemahlen wir, durch die gegen uns und unsere Unterthanen von der Schwedischen Crone verübte vielfältige Gewaltthätigkeiten, und allerhand Unrechts, wovon ein Theil in unserem den 28. October ausgegangenen Manifest zu ersehen ist, endlich die Waffen zu unserer Reichen und Länder Sicherheit zu ergreiffen höchst genöthiget veranlasset worden, und anitzo durch des Allerhöchsten gnädigen Beystand, mit gedachten unsern rechtmäßigen Waffen in diesen Ländern angelanget seyn, wir denen Einwohnern zur Nachricht declariren wollen, wie wir dann hiermit und Krafft dieses declariren, daß unsere allergnädigste Intention und Meynung nicht dahin gehe, mit selbigen als mit Feinden zu verfahren, sondern sie vielmehr zu beschirmen, und bey denen von unsern löblichen Vor-Eltern, Königen von Dännemarck ihnen in vorigen Zeiten ertheilten Privilegien und Freyheiten zu mainteniren, als welche biß dato von der Schwedischen Obrigkeit gegen denen zwischen uns und gedachter Cron geschlossenen Tractaten ihnen benommen gewesen, und wodurch sowohl, als durch andere vielfältige Mißhandelungen, selbige Crone sich selbst ihres Rechtes zu diesen Ländern verlustig gemacht hat, so daß wir mit dem gröstem Fug und Recht uns selbige, als unsere

unsere hochlöbliche Vor-Eltern, und unser eigen rechtmäßiges Erbe zuzueignen, und derselben Einwohner, als unsere eigene liebe und getreue Unterthanen anzusehen, mithin auch selbige in unsere Königliche Milde, Gnade und Beschirmung auff und anzunehmen gedencken; welch unser allergnädigstes wohlgemeyntes Vorhaben ein jeder von denen Unterthanen dieser Provintzien in der That befinden und verspüren sol, so viel nemlich von selbigen sich friedlich und auffrichtig unserer Königlichen Milde und Gnade theilhafftig machen wollen, und zu solchem Ende wollen wir den gemeinen Mann und Niedrige, Geist- und Weltliche, wessen Standes und Condition sie seyn mögen, hiedurch allergnädigst vermahnet und advertirt haben, von ihren Wohnungen, Häusern und Höfen nicht zu weichen, sondern in aller Frey- und Sicherheit bey ihrem gewöhnlichen Handel und Gewerbe, zu ihrem ehrlichen und Christlichen Unterhalt, zu verbleiben, als bey welchem wir selbige gegen alle dem, was unsere Feinde gegen denenselben unternehmen möchten, allergnädigst beschützen und beschirmen wollen. Und weil die Einwohner dieser Länder auf alle Weise hart mitgenommen worden, als wird ihnen hierdurch kund gemacht, daß selbige in ihren Ausgaben Linderung und Abschlag finden, und sonsten künfftiger Zeit in der That selbsten unsere Königliche Milde und Gnade verspühren sollen. So viel auch von selbigen zu uns und unserm Kriegs-Volcke mit ihren Waaren, welche erfordert werden dörfften, um selbige zu verhandlen, kommen wollen, sollen gantz freundlich und mit Liebe angenommen, und selbigen ihre Waaren mit baarem Gelde, nach dem Landgängigen Kauff und Preiß bezahlet werden, wir sie dann aller Freyheit und Sicherheit herwarts und zurück, wie auch sonsten eines gleichmäßigen Tractaments, mit unsern eigenen Unterthanen sich zu erfreuen und zu geniessen haben sollen. Gegeben unter unserm Königlichen Hand-Zeichen, und Insiegel.

(L.S.) Friedrich R.

CXLIV.

Hertzogs Christian Augusti, erwehlten Bischoffs zu Lübeck, in Vormundschafft ihres Vettern, Herrn Carl Friedrichs, Hertzogs zu Schleßwig Holstein Gottorff, Patent, daß in dem souverainen Hertzogthum Schleßwig, Gottorffischen Theils, kein Actus Notarialis für gültig passiren solle, der nicht von einem Notario, welchen sie immediate creiret und bestellet, verrichtet worden, de Anno 1710.

WIr von GOttes Gnaden Christian August, erwehlter Bischoff zu Lübeck, in Vormundschafft unsers viegeliebten Vettern, des Durchlauchtigsten Fürsten, Herrn Carl Friedrichs, beide Erben zu Norwegen, Hertzogen zu Schleßwig, Holstein, Stormarn und der Dithmarsen, Graffen zu Oldenburg und Delmenhorst.

Nachdem wir, nach reiffer der Sachen Uberlegung, aus vielen erheblichen Uhrsachen festiglich entschlossen, hinführo und zwar a dato publicationis dieses unsers offenen Patents in dem souverainen Hertzogthum Schleßwig, Gottorffischen Antheils, keine Actus Notariales, wie dieselbe Nahmen haben mögen, für gültig passiren zu lassen, die nicht von solchen Notariis, welche von uns immediate creiret und bestellet, und zu dem Ende mit unserer Vollmacht versehen, verrichtet worden; Als fügen wir solches so wohl allen Ober- und Unter-Richtern in besagtem Hertzogthum Schleßwig hiesigen Antheils, als sonsten männiglichen hiemit gnädigst zu wissen, damit sie sich darnach inskünfftige unterthänigst richten, und ein jeder sich darunter für Schaden hüten möge. Uhrkundlich des Hochfürstlichen Insiegels. Geben Gottorff den 29ten Aprilis 1710.

(L.S.) Christian August.

Administrator.

C. A. Wolff.

CXLV.

Königs Friedrichs des IVten zu Dännemarck, ingleichen Hertzogs Carl Friedrichs zu Schleßwig Holstein Gottorff, Mandatum an Prælaten und Ritterschafft, in beyden ihren Hertzogthümern Schleßwig und Holstein, daß sie 80. Rthlr. a Pflug bezahlen sollen, de Anno 1711.

WIr Friederich der Vierte, von GOttes Gnaden, König zu Dännemarck, Norwegen, der Wenden und Gothen, ꝛc. Und von desselben Gnaden,

WIr Carl Friedrich, Erbe zu Norwegen, beyde Hertzogen zu Schleßwig, Holstein, Stormarn und der Dithmarsen, Grafen zu Oldenburg und Delmenhorst, ꝛc. Gevettere,

Entbieten denen Ehrwürdigen, WohlEdlen und Edlen, Prælaten und gesambter Ritterschafft in beyden unsern Hertzogthümern Schleßwig und Hollstein, unsere Königl. und Fürstl. Gnade, und geben denenselben hiemit zu vernehmen, wie daß Wir bekandter massen schon viele Jahre her, und sonderlich bey gegenwärtigen Kriege, viele grosse und unumbgängliche Außgaben auß Unsern Uns privative zugehörigen Aembtern, Städten und Cammergefällen abhalten müssen, wodurch Unsere Ambts-Unterthanen und Städte fast ruiniret und ausser Stand gesetzet, die sonst ordinair erforderte Contributiones abzustatten, da doch Prælaten und Ritterschafft, als in einem corpore verfassete Land-Sassen, zu solchem allen das ihrige pro rata der Pflug-Zahl billig hätten mit beytragen sollen: Ob Wir nun wohl bey dessen Untersuchung befunden, daß wenn Wir alle Kosten, so Wir über Uns zu nehmen genöthiget worden, in computum bringen wolten, solche zusammen eine gar considerable Summe betragen würden; So haben Wir doch solches alles ratione præteriti, biß Außgang des jünst verflossenen Jahres, überhaupt auff 80. Rthl. a Pflug moderiret, dergestält, daß einem ieden von Prælaten und Ritterschafft frey stehen solle, in der vollen Woche nach dem bevorstehenden Oster-Feste, entweder solches gantze quantum bey jedes Herrn Kriegs-Cassa zur Helffte, baar in Krohnen zu bezahlen, oder wo solches einem oder dem andern beschwerlich fallen möchte, an statt dessen einen dritten Theil, alsdann nur baar zu entrichten, und das übrige durch eine Landübliche sub obstagio & hypotheca bonorum clausulirte Obligation, doch absque novatione & cum reservatione privilegii prælationis, solches in 2. Terminen, nemlich den ersten, in bevorstehendem Umbschlag des von GOtt zu erwartenden 1712ten Jahrs, und den andern, auff den darauff folgenden Umbschlag Anno 1713. jedesmahl die Helffte, mit 6. pro Centum Land-üblichen Zinsen, in iedes Herrn Krieges-Cassa zur Halbscheid abzutragen, zu versichern.

Mandiren und befehlen demnach hiemit gesambten Prælaten und Ritterschafft, wie auch jedem unter ihnen insonderheit, daß sie solche 80. Rthl. a Pflug in vorbemeldter vollen Woche nach Ostern, entweder in einer Summe baar bezahlen, oder in vorberührten indulgirten Terminen besagter massen bey jedes Herrn Kriegs-Cassa die Helffte richtig abzutragen, vormentionirte Versicherung geben sollen, mit dieser außdrücklichen Verwarnung, daß im Fall jemand in einem oder andern sich säumig erweisen möchte, Wir an solche eingeräumte Terminen nicht weiter wollen gehalten seyn, sondern das gantze quantum durch zulängliche militarische execution, ohne Aussetzen eintreiben lassen, wonach sich Prælaten und Ritterschafft in beyden Hertzogthümern werden zu achten wissen, und Wir verbleiben Ihnen mit Königl. und Fürstl. Gnaden wohl beygethan. Geben unter Unsern vorgedruckten Königl. und Fürstl. Secreten auff Unserm Hertzogs Carl Friederichs, als dieses Jahrs regierenden Herrn, Schloß Gottorp den 24. Mart. 1711.

CXLVI.

Königs Friderici IV. zu Dännemarck Patent, bey Einrückung der Armée in Schwedisch-Pommern, de Anno 1711.

WIr Friedrich der Vierdte, von GOttes Gnaden, König zu Dännemarck, Norwegen, der Wenden und Gothen, Hertzog zu Schleswig, Holstein, Stormarn und der Ditmarschen, Graff zu Oldenburg und Delmenhorst ꝛc. ꝛc. Fügen hiermit allen und ieden des Hertzogthums Vorder-Pommern Einwohnern, geist- und weltlichen Bedienten, denen von der Ritterschafft, Landsassen, Bürgern und Bauren auf dem Lande, so bißher in Königlichem Schwedischen Eydt und Pflichten gestanden, wie auch sonst männiglich, denen dieses einiger massen angehen möchte, zu wissen: Daß, nachdem Wir ohnumgänglich genöthiget worden, in das Hertzogthum Pommern, Schwedischen Gebiths, mit unserer Armée einzudringen, umb dadurch unsere eigene getreue Unterthanen und Lande in zulängliche Sicherheit zu setzen, auch das daraus denenselben gedrohete, und zu befördchten stehende Unheil, nechst göttlicher Hülffe, abzukehren, und aber dabey zu besorgen stehet, daß obbesagte Einwohner des Hertzogthums Pommern das Ihrige auf dem Lande etwan, aus Furcht einer gäntzlichen Verwüstung, verlassen, und dadurch in Ruin gesetzet, folglich unsern Trouppen die benöthigte Sublistence und Vivres entzogen und benommen werden; So selbsten haben Wir, umb solches, so viel an uns ist, zu verhüten, für nöthig gefunden, denen Einwohnern des Schwedischen Pommern insgemein, und einem

einem ieden insonderheit, mittelst dieses unsers offenen Patents, allergnädigst kund zu thun, welcher Gestalt Wir bey unserer Armée die allergnädigste und ernstliche Ordre gestellet, daß weder Ihnen noch den Ihrigen, an ihren Leben, Haab und Gütern, auch sonsten nicht das allergeringste Leid von denen Unsrigen zugefüget, sondern ein ieder bey dem Seinigen geschützet und geruhig gelassen werden solte, zu welchem Ende Wir auch allen und ieden, die es verlangen werden, unsere Salve-Gardes allergnädigst geben und verstatten wollen, iedoch mit dem Bedinge, und unter der ernstlichen Verwarnung, daß mehrermelte Einwohner, bey unserer Ankunfft, ihr Hauß und Hoff, auch ihre Haabseligkeiten nicht verlassen, vielweniger Uns und den Unsrigen einen Schaden mit Rath oder That, directe oder indirecte verursachen, sondern sich uns gutwillig submittiren, unsern Befehlen allerunterthänigst gehorsamen, auch Uns, wie sie der Cron Schweden bishero gethan, treu, hold und gewärtig seyn, mithin an Uns die gewöhnlichen Contributiones erlegen: Da Wir dann ihnen hiermit bey unseren Königlichen wahren Worten versprechen, Sie und die Ihrige in unsere Protection und Schutz zu nehmen, und nicht zu verstatten, daß ihnen einiges Leid und Gewaltsamkeit angethan, oder sie in ihren Rechten und Gerechtsamen gekräncket werden; Wo hingegen Wir, auf den widrigen unvermutheten Fall, und da sie sich widersetzen, auch unserm obbesagten allergnädigsten Willen nicht allergehorsamste Folge leisten würden, wider unsere Intention Uns genöthiget sehen müsten, dasjenige, was alsdann die Kriegs-Raison mit sich führet, über dieselbe ergehen zu lassen, da sie es dann ihnen selber zu imputiren haben, wann sie in totalen Ruin gestürtzet, ihr Leben in Unsicherheit gesetzet, und ihre Haab und Güter gäntzlich verwüstet werden. Wornach alle und iede Einwohner, geist- und weltliche Bediente, die von der Ritterschafft, wie auch Landsassen, Bürger und Bauren, Königl. Schwedischen Gebiets, sich zu achten und für Schaden zu hüten haben.

Uhrkundlich unter unserm Königl. Hand-Zeichen und fürgedrucktem Insiegel. Geben zu Rostock den 21. Augusti Anno 1711.

FRIDERICH REX.

(L.S.) D. Wibe.

* *

SVPPLEMENT. VLTER.

CXLVII.

Vertrag zwischen Graf Adolph zu Holstein, Schaumburg und Sternberg, und der Stadt Hamburg, unterschiedener Irrungen und Mißverständnisse halben, de Anno 1593.

ZU wissen, nachdeme etzliche Irrungen und Mißverständnüsse, hierunter specificirete, zwischen dem Wohlgebohrnen Herrn, Herrn Adolffn Graffn zu Holstein, Schaumburg und Sternbergk, Herrn zu Gehmen ꝛc. an einem, und dem Erbahren Rath der Stadt Hamburg, anders Theils, sich verhalten, welcher aus wohlgedachtes Graffen und berührtes Raths Befehlich, durch beiderseits Verordneten und Deputirten, in unverfänglich gütlich Verhör und Tractation gezogen, und folgents darauf in den Augenschein genommen, und nach vieler gepflogener Communication, und allerhandt wolmeindlichen fürgeschlagenen Mitteln, jedoch auf Hinterbringen und Ratification wolermelts Graffen, und gedachtes Raths, fürgenommen, und darauff gleichwol mit dem Gedinge, wie auch hernach folget, daß die Gräfflichen Verordneten sich bemühen wolten, drüber ihres G. H. Bewilligung aufzubringen, nachfolgender Gestalt seyn auffgehoben, verglichen und vertragen worden.

Und erstlichen, so viel den gesetzten Schlag-Baum zu Poppenbüttel an und in der Alster, bey des Raths Schleuse-Hause, belanget, ist solcher streitiger Punct dahin vermittelt worden, daß der gesetzte Schlag-Baum alldar müge und solle bleiben, doch mit diesem Vorbehalt, daß solches wohlgedachten Grafen an S. G. Hoheit und Gerechtigkeit unabbrüchig und unschädlich, auch desselben Unterthanen ohne alle Beschwer und Aufenthalt, seyn und bleiben soll.

Zum andern betreffend den Punct der Scheidung zwischen den Dorffschafften Hummelsbüttel und Fuelßbüttel, ist verabscheidet, daß in Gegenwart, wohlgedachtes Graffen Drosten und Ambtmann, auch den Verordneten eines Erbahren Raths der

Stadt

Stadt Hamburg, an beiderseits Unterthanen zu Hummelsbüttel und Fulsbüttel Acker, Lande und Rechten, Schnede und Scheide von der Alster heraus, biß auf einen Platz die Ohe genandt, durch Graben und Steine von einander unterschieden werden sollen, und die Drifft Hude und Weide, auf beiderseits Unterthanen Veldtmarcken, wie die allerseits von Alters hero gebraucht, also auch ferner und künfftiglich ingemein gebraucht werden sollen.

Zum dritten betreffend den gahr kleinen und geringen Placken oder Wiesen-Platz an der Torte, dieweil solches ein gar geringschätziges ist, und die Langenhörner solchen Placken etzliche viel Jahr gebraucht, und das geringschätziges Graß davon gemeiet, ist verglichen zu Erhaltung guter Nachbarschafft, daß die Langenhörner dabey sollen gelassen werden.

Zum vierdten betreffend die Irrung zu Altonahe wegen des Scheidebekes, und alda neuen gesetzten Häusern, Zimmern und Gebeuten, ist verabscheidet, daß es bey den alten und gewöhnlichen Scheidungen des Bekes alda verbleiben soll, und der Oefer an dem Teiche, und der Gangk bey dem Teiche, woran Clauß Adrian und der Bleicher wohnen, in der Gestalt, wie es jetzo befunden, gelassen werden soll, auch nicht weiter zugebauet, sondern frey und offen soll werden gelassen, und ein jeder bei alter gewöhnlicher Gerechtigkeit verbleiben soll.

Zum fünfften, betreffend die Gebrechen zur Kaltenhöre, wegen eines Platzes an und in der Elbe, dar die Billwärder Soden gestochen, belegen, ist verabscheidet, wann es wohlgedachten Graffen gefellig, daß beiderseits Kundschafft darüber eingenommen werden soll, und die Gezeugen, so eigentlich darvon wissen, auf Probatorial-Articul gebührlich abgehöret, und da sich nachmahls der Billwerder, wie in der Besichtigung gespühret, intent richtig befinden wird, es alßdan auch billig bey all solchen alten Gebrauch gelassen.

Zum sechsten, was den Punct des Korn-Zolls betrifft, ist derselbe dahin gehandelt worden von deme, was verschienen und deswegen auffgehoben, daß wohlgedachter Graffe mit 500. Rthlr. friedlich sein wolle, und einiges Rests halber in einen Erbahren Rath nicht weiter dringen, und hat ferner ein Erbahrer Raht bewilliget, alle mügliche Beforderung zu thuende, und darüber steiff zu halten, daß menniglich von den Gütern, so von den Bürgern für frembde Herren, Land und Leute, Städte oder Persohnen gekaufft, und aus der Stadt Hamburg nach der See, auch die Elbe hinauf, in unbefreiete Oehrter ausgeschiffet, oder sonsten zu Lande ausgeführet, oder auch von Frembden gekaufft, und aus der Stadt nach der See, auch die Elbe hinauf, in unbefreiete Oehrter geschiffet, oder zu Lande ausgeführet werden, den Zollen vermüge der Rollen geben sollen, und den Buchstab der Zoll-Rollen darin gefolget werden. Es hat auch ein Erbahrer Rath vor guth angesehen, daß ein Schreiber dem Zollner, auf beider Theil Unkosten zuzufügen seyn soll, dieweil aber die Gräffliche Verordnete darauff nicht befehliget, haben dieselben dis Bedencken eines Erbahren Rahts, wegen des Schreibers, auf Hinterbringen, und Ihres G. H. Erklehrung angenommen, und nachdeme sich die Gräffl. Verordneten allerhandt Mangel des Zolls halber beschwehret, und ein altes Bedencken An. 1544. zu Papier gebracht, producirt, ein Erbahr Rath auch angezeiget, daß der Zoll wol solte und konte in besser Richtigkeit gebracht werden: So ist verabscheidet, daß hievon in und bey nechster Eröffnung des Zolls beiderseits Verordneten freundliche Communication halten, und auf billige Wege geschlossen werden soll, wie solchen Mangel abzuhelffen, und der Zoll verbessert werde.

Alß auch zum siebenden viel Mordt, Todtschläge, Diebstall und andere Missethaten in wohlgedachtes Graffen und Herrn Gebiete, und in eines Erbahren Rahts Jurisdiction geschehen, sich zutragen und begeben, und deßhalber nicht gestraffet, sondern frequentirt und vermehret werden, daß die Verbrecher austreten, und wenn sie über die Grentze entsprungen, nicht angegriffen oder verfolget, auch zu Zeiten von dem einen und andern Theil vergleichet werden, ist verabscheidet, verglichen und vertragen worden, wenn sich dergleichen Mortthaten in wohlermeltes Hn. Graffen Gebiete zutragen, und der Theter in der Stadt Hamburg Gebiete würde entweichen, daß alßdann Ihrer Gnaden Diener oder Unterthanen dieselben in eines Erbahren Rahts Hoheit und Gebiete verfolgen, daselbsten angreiffen, und dem Richt-Herren überantworten mügen, dessen auch unbefahrt sein sollen, ingleichen dagegen, wenn sich dergleichen Mißhandlung in eines Erbahren Rahts und der Stadt Gebiete und Hoheit zutragen würden, und der Theter aus der Stadt Gebiete entweichen, und in seiner Gnaden Gebiete sich begebe und lieffe, daß dann eines Erbahren Rahts Diener daselbsten die Nachfolge und den Angriff unbefahrt mügen haben, doch daß der Thäter auch in Ihrer Gnaden Hafft alsbald geliefert werde, und soll dan eine jede Obrigkeit der andern schleunig zu rechte helffen, auch keinen weitern der Hafft und Execution halben erfürdern, alß was man jetzo in specie deshalben drüber würde vergleichen; So muste auch eine jede Obrigkeit keinen, so der Stadt und Gebiete oder Landt reumig worden, oder sonsten Malefiz-Sachen begangen hette, sonderlich aber keinen muthwilligen Austreter, Landsweiger oder Auffrührer, Verfesteten, Verbanneten oder Relegirten und Ausgeleuteten vergleiten, sondern beide Theile sich dessen begeben, und steiff und feste drüber halten.

Auf daß auch zum letzten zwischen wohlgedachten Herrn Graffen, Ihrer Gnaden Dienere und Unterthanen, und einen Erbaren Rade und gemeine Stadt Hamburg, das altes nachbahrliches gutes Vertrauen wieder gepflantzet, erhalten und auf die Nachkommen gestellet werden möge; Ist verabscheidet, daß die beide Theile sollen schuldig seyn, wenn sich nachbahrliche Gebrechen künfftig zutragen, daß keine That-Händel, welche zu grosser Weiterung Uhrsache geben sollen, werden begangen, sondern alsbald nach alten Gebrauch, die eine den andern bescheiden, und darüber bey einander kommen, dazu dienliche friedfertige Persohnen beiderseit verordnet, Bericht und Gegen-Bericht, auch so nötig der Augenschein eingenommen, und auf alle Wege und Mittel, bestes getreues Fleisses gedacht und getrachtet, daß solche Irrungen ohne alle Weitläufftigkeiten in der Güte mügen beygeleget und vertragen werden. Welches alles und jedes die Grefflichen Verordneten bey ihren gn. Herren getreulich und bestes müglichs Fleisses zu befördern angenommen, und deshalben diesen Recess mit ihren Händen und Pittschafften befestiget, wie dann auch ein Erbahr Rath denselben mit ihrem Secret hat besiegeln lassen, und seyn dieser Recesse zwey verfertigt, und hat ein jedes Theil derselben einen zu sich genommen. Actum den 12ten Monats-Tag Octob. nach Christi Gebuhrt 1593.

CXLIIX.

Grantz-Vertrag zwischen Herrn Ernsten Grafen zu Holstein Schauenburg, und dem Rath der Stadt Hamburg, auch den Herren Vorstehern des Closters St. Johannis Anno 1607. aufgerichtet.

Von GOttes Gnaden Wir Ernst, Graff zu Hollstein, Schauenburg und Sternberg, Herr zu Gehmen, und wir Burgermeister und Rath der Stadt Hamburg, auch Vorstehere des Closters St. Johannis daselbst, vor uns, unsere Erben, Lehens- und Nachfolgere, hiermit thun kund und bekennen, daß die Mißverstände, so sich uf unserer beyderseits Grentz-Scheidung zu Eimeßbüttel, Lockstede, Eppendorff und Altonae, eine Zeit hero erhalten, und welche zuforderst die nicht weit von Joachim von Campenhoffe, auf Schauenburgischer berümbter Hoheit gelegten beiden Brücken verursachet, nach angestalter Besichtigung, Beziehung der Grentze, auch eingenommenen Bericht und Gegen-Berichte, und entlich vielfältiger gepflogener Handlung, heut dato mit Hindansetzung allerhand erhobener Disputat, und also gentzlich und zu Grunde, mit allerseits gnädiger und freywilliger Beliebung, verglichen, beygelegt und vertragen sind worden.

Anfänglich und zum ersten, ist aus bewegenden billigmeßigen und vernünfftigen Uhrsachen verabredet und beschlossen, weil unsere Unterthanen und Leute an denen Oertern, da die Grentze entscheiden, die Huete trifft Plackenhauen, Sodenstechen ingesambt gebrauchen und geniessen, und derowegen diese Grentz-Ziehung und Entscheidung keinem Theile an seinem hergebrachten Rechte, wie es Nahmen haben mag, soll nachtheilig seyn, also daß unser Graff Ernst zu Hollstein, Schauenburg ꝛc. Unterthanen, was sie an den Oehrtern, so durch diese neue gemachte Grentze in der Stadt Hamburg Gebiethe gerathen, für Recht und Gerechtigkeit haben, dasselbe auch hinführo männiglichen ungehindert behalten, und was dessen hinwiederumb unsere der Stadt Unterthanen, auf den unß Graff Ernst zu Holstein, Schauenburg ꝛc. und unseren Unterthanen zugehörigen Oehrtern hergebracht, ebener Gestalt sollen zu geniessen und zu gebrauchen haben, da aber deßwegen einiger Mißverstand und Differenz verhanden, sollen unsere Graff Ernsts Drosten und Beambten zum Peinenberg, Vollmacht haben, nebenst uns dem Rath die Leute zu hören, und nach billigen Dingen zu vergleichen, und damit solche sambt und Gemeinschafft, und von jeden Theile hergebrachtes Recht und Gerechtigkeit, desto besser in Esse bleibe, und keine mehr Uneinigkeit gebiere, soll keinem Theil freystehen, einige Zuschläge noch sonsten zu erlauben, wodurch den angrentzenden unsern beiderseits Interessenten einig Nachtheil und Schade könte und mögte zugezogen werden; Weil dann auch etliche von uns

uns Graff Ernst zu Hollstein Schauenburg/ und unsern hochgeehrten Vorfahren und Vorgängern verwiesene Zuschläge/ unserer des Raths Hoheit und Jurisdiction nunmehr unterworffen; So soll/ was die Einhaber deroselben bis dahero von berührten Zuschlägen in unser Graf Ernst Ambt-Register zur Grundhour oder sonsten gegeben/ unsern oder unsern mitbemelten hierzu verordneten Beambten und Dienern/ nichts destoweniger zu jeder Zeit entrichtet und unwegerlich gereichet werden:

Demnach ist der Terminus der Grentze a quo mit ausdrücklichen Vorbehalt unser Graff Ernst zu Hollstein/ Schauenburg ꝛc. sowol unser des Raths zu Hamburg und der Vorsteher des Closters jährlicher Hebungen/ auch beiderseits Unterthanen und Leuthen genießlichen habenden Rechten und Gerechtigkeiten/ auch daß alles in jetzigem Stande/ ohne Verweisung einiger mehr Zuschläge/ wie zuvor gemeldet/ verbleibe/ mit beider Theile gnädiger und freywilliger Beliebung der gemachten Grentzen/ die Pfeffer-Mülenbecke/ da nemblich dieselbe bey dem alten Schlag-Baume hergehet/ und itzo ein grosser Gräntz-Stein gelegt/ gemacht und bestimbt/ und bleibet die dabey herlauffende Herstrasse/ und auf diese jenseit demselben/ weme die jetzo vermüge solcher Grentz Urkundt gebühren will. Darob ziehet man auf den Rosenhoffes-Graben/ daselbst auf die Ecke an den Zuschlagen/ so den Schenefeldern ausgewiesen/ ist abermahls ein Grentz-Stein hingeleget worden/ von dannen gehet die richtige Schnede bey dem Rosenhofes-Graben/ welche unverendert bleibet/ und bey Vermeidung gebührlicher Straffe nicht verrücket werden soll/ gerad hinan/ und endiget sich da der Grabe ein Ende hat/ da dan wiederumb ein Stein geleget/ folgendes ziehet man durch das Feldt auf dem daselbst bey der Brücke gelegten Steine/ von darob fehret man aufm Hohenrade oder Hohenfelde/ und wird der Grentz-Stein nahe hin bey den Graben/ so an der Eidelstätter Wege verhanden/ niedergelegt/ und bleiben also die obbemelte beyden Brücken in unser Graff Ernst Hoch- und Bottmeßigkeit/ úmb den Ohrt ziehet man ins Westen niederwerts/ also daß der Eimesbüttler Ecker zur rechten Handt liegend bleiben/ und ist daselbsten auf der ersten Ecke des úmb die Ecker geführten Grabens gegen den Steinfuhrt/ wie wir der Raht solchen benahmet/ aber nicht gestanden werden wollen/ wiederumb ein Grentz-Stein abgeworffen/ úmb die Eimesbüttler Ecker herumb zu der rechten Handt bey der negsten Ecke/ ist nochmahl ein Stein abgelegt/ wie auch noch einer nicht weit davon in einer gebogenen Krümme oder Winckel/ wann man nun also úmb der Eimesbütteler Länderey daselbsten aufm Hohenrade oder Hohenfelde belegen herúmb ziehet/ und wieder den Wegk unterwerts nach Eydelstätte antrifft/ daselbst am Ende des úmb solche Länderey gezogenen Grabens ist abermahls ein Gräntz-Stein niedergelassen/ von darab ist die Schnöde gerad auf die Otterbecke gerichtet/ mitten in der Heyde sowohl/ als vor an der Otterbecke/ ist wieder ein Grentz-Stein geleget/ dann ferner von den Zuschlägen/ so Hanß Berner/ Droste/ ausgewiesen/ und Joachim Hinsche itzt im Gebrauche hat/ und so zur rechten Handt liegen/ hinan bis auf die Ecke daselbst auch ein Stein abgeworffen worden/ ob auch wohl die Eimsbütteler Ecker zur lincken Hand c regione des Hohenrades oder Hohenfelds und Hunschen Ackers ins Westen gelegen/ in unser des Raths Grentze nicht begriffen/ jedoch bleibet all solcher aus der Grentz liegenden Ecker Eigenthumb/ Nútz und Grundhour dem Closter/ die Hoheit aber und Jurisdiction unß Graff Ernsten zu Hollstein/ Schaumburg ꝛc. von deme fehret man forth nach der Stellinger Feldt/ und dafúr here zur lincken Handt bey der Múntz/ inmassen wir Bürgermeister und Rath denselben Ort dafúr halten und also nennen/ wir Graff Ernst aber ihnen nicht geständig gewesen/ ist nochmahls ein Stein geleget/ daselbsten ferner durch die Heyde fortgefahren/ und ist dar wieder ein Stein abgeweltzet/ von dar ist man gezogen bis an die Eppendorper Ecker/ welche der Köteners Cann genennet wird/ und über dieselben/ biß da sich solche Ecker nach dem Pfahle/ so in der Heyde in unser Graff Ernstes Hoheit stehet/ und an dem eines gerechtfertigten Schenckel gehangen/ endigen/ dann vor den Pfahle über/ und alsofort nach der Eppendorffer und Lohstetter Felde/ immassen solches alles mit denen daselbst gelegten Grentz-Steinen ist discriminiret/ und seindt von darab weiter die Rechte Schneede und Grentze/ da sich der Eppendórffer und Lohstetter Ecker mit einander scheiden/ nach Anweisung der Steine/ so ebenmäßig daselbst hingelegt/ wann man nun daselbst/ alß durch das Sadige Landt fortziehet/ biß nach der Awe/ ist alda erstlich bey der Ecker Ende/ und dan ferner bey der Eiche Stubbe/ niederwarts nach der Awe und an das Ufer der Awe ein Stein gesetzet/ und sollen nun ferner zu schließlicher dieses Wercks Vollnziehung von beyden Theilen etzliche verordnet werden/ welche vorbemelte Grentzen und Schnede allermassen zuvor specificiret/ beziehen/ abtheilen/ und

was alßdann die Linie geben wird/ daselbst die Steine/ wie in solchen Fällen gebräuchlich/ eines vor alles setzen sollen/ worbey es hinführo unverrucket bleiben muß/ zu welcher Behuff wir Graff Ernst zu Hollstein Schaumburgk unsere Drosten und Beambten unsers Gräfflichen Hauses Pinnenberg Vollmacht aufgetragen/ vorgemelte Grentze itzo verabscheideter massen zu exequiren und zu setzen/ wegen der Jagt ist verabredet/ daß sich deroselben jedes Theil/ wie es von Alters hergebracht/ und noch geübet/ gebrauchen soll/ es were dann/ daß man sich eines andern vergleichen würde. Alß auch wegen der Schaafftrifft Irrung und Mißverstand vorgelauffen/ und wir der Rath und Vorstehere uns auf ein Privilegium und Besitz uns beruffen/ wir Graff Ernst aber berichtet/ daß die Schaafftrifft den Hamburgischen Unterthanen in unser Bottmäßigkeit nicht verstattet; So ist dieser Punct dahin ausgesetzet/ daß auf ein benandte Zeit unser Drost und Beambten/ auch respective unsere des Raths Verordnete zusammen kommen/ und auf producirung des berührtes Privilegii und Beweisung angezogener possess diesem Streit seine Richtigkeit soll gegeben werden/ die Lockstedter aber mögen nach alten Herkommen der Eppendorper Ecker mit ihren Schaffen betreiben/ jedoch dann erstlich/ wann das Korn vom Felde/ und sie mit ihren Viehe die Ecker behütet haben/ und stehet ein solches den Eppendorpern auf der Lockstedter Felder/ doch anders nicht/ wie jetzo gemeldet/ auch bevor und frey/ und soll nun auf obangedeuteten richtig gemachten/ und durch beschehener Versteinigung disterminirten oder discriminirten Oertheren/ gleichwie uns Graff ꝛc. also auch uns Burgermeister/ Rath und Vorsteher des Closter St. Johannis jedem Theile auf deme ihm assignirten Ohrte/ vielberührte Gerechtigkeit/ Jurisdiction und Hoheit respective bleiben und zustehen/ und keiner den andern auf seinen ihm zugeeigneten Theile an der hohen Obrig- und Hoheit/ Jurisdiction, erlangten Rechten und Gerechtigkeit/ beeindrechtigen/ hindern oder turbiren/ auf was masse solches auch ohne/ oder unter dem Schein des Rechtens/ offentlich oder heimlich/ selbst oder durch andere/ geschehen/ oder verhenget werden kan oder mag.

Was die Irrung an und auf beiden Teichen zwischen Altona und Nobis-Hause belegen/ betreffen thut/ ist vor gut angesehen/ daß das Ufer nach Altona/ am Teiche/ so ins Norden gelegen/ und nicht das Ufer des umbfliessenden Bächleins/ folgends die zweene daselbst gelegene Steine/ und dann der Tamm am andern Teiche/ so nach den Süden gelegen/ und der Bach/ so auß dem Teiche in die Elbe streichet/ die rechte Grentze seyn soll/ wann aber an den obgemelten Uferen Temmen und des Orths liegenden Siehlen etwas nöthiges ist zu machen/ repariren und zu bessern/ das soll unß Burgermeister und Rath der Stadt Hamburg unbenommen sein/ doch sollen und wollen wir damit Ihr Gnaden und deroselben Unterthanen keinen Abbruch/ Nachtheil oder Schaden zufügen. Wormit also diese vielgemelte Gebrechen gäntzlich vergleichet und vertragen/ ohne Argelist und Gefehrde/ dessen zur Urkund sein dieser Recesse drey gleichen Lautes aufgerichtet/ von unß Graff Ernst zu Hollstein Schaumburg mit eigen Händen unterschrieben/ und mit aller Theile anhangenden Insiegeln befestiget. Geschehen uff unser Graff Ernstes Voigtey zu Ottensen/ den andern Tag Junii Anno nach Christi Gebuhrt/ Tausendt Sechshundert und Sieben.

(L.S. Comitis.) (L.S. Hamb.) (L.S. Der Kloster-Vorsteher.)

CXLIX.

Käysers Ferdinandi II. Schutz- und Schirm-Brieff vor Graf Ernsten zu Holstein/ Schaumburg und Sternberg/ über seine Graf- und Herrschafften/ de Anno 1619.

WIr Ferdinand von GOttes Gnaden/ erwehlter Römischer Kayser/ zu allen Zeiten Mehrer des Reichs/ in Germanien/ zu Hungarn/ Böheim/ Dalmatien/ Croatien und Schlavonien König/ Ertz-Hertzog in Oesterreich/ Hertzog zu Burgund/ ꝛc. Bekennen öffentlich mit diesem Brieff/ und thun kund allermänniglich/ daß uns der Wohlgebohrne/ unser und des Reichs lieber Getreuer/ Ernst Graff zu Hollstein/ Schaumburg und Sternberg ꝛc. Herr zu Gehmen/ in Unterthänigkeit angeruffen/ daß wir als jetztregierender Röm. Kayser Ihme die Regalien und Hoheiten seiner Gräff- und Herrschaff-

schafften/ inmassen seine Vorfahren/ Fürsten und Graffen zu Hollstein und Schaumburg/ dieselben innengehabt und ersessen/ und auff Jhn erblich kommen/ gnädigst zu confirmiren und zu bestätigen/ auch Jhn und seine angehörige Land und Leute/ insonderheit aber die altritterliche Stamm- und Erbgraffschafften Hollstein und Schaumburg/ die Graffschafft Sternberg und Frey-Herrschafft Gehmen/ samt allen wohl hergebrachten Hoheiten/ Recht und Gerechtigkeiten zu Land und zu Wasser/ an in und auff der Elbe und Weser-Strohm/ und was sonsten auf Jhn Graffen von Schaumburg erblich verstammet und ersessen/ wie das Nahmen haben mag/ in unser und des H. Röm. Reichs unmittelbahren Schutz und Schirm auff und anzunehmen in Gnaden geruhen wolten/ da haben Wir angesehen solch obberührten Graff Ernsten von Schaumburg unterthänigste ziemliche Bitte/ auch die angenehme/ getreue/ fleiß- und willigste Dienste/ welche Er und seine Vor-Eltern Uns und unsern Vorfahren am Reich offt williglich erzeiget und bewiesen haben/ und gegen Uns hinführo nicht weniger zu leisten unterthänigst erbiethig ist/ auch wohl thun kan/ mag und solle/ und darum mit wohlbedachtem Muth und gutem Rath und rechtem Wissen/ dem mehrgenannten Graff Ernsten zu Schaumburg obbestimmte seine Regalia und Hoheiten/ seiner Graff- und Herrschafften/ wie seine Vorfahren dieselbe innengehabt und ersessen/ und auff Jhn erblich kommen/ gnädigst confirmirt und bestätiget/ darneben auch sein altväterliche Stamm- und Erbgraffschafften Hollstein und Schaumburg/ die Graffschafft Sternberg und freye Herrschafft Gehmen/ samt allen deren wohl hergebrachten Hoheiten/ Recht und Gerechtigkeiten/ zu Land und zu Wasser/ an in und auff der Elbe/ und Weser-Strohm/ und was sonsten auff Jhn Graffen erblich verstammet und ersessen/ wie solches Nahmen haben mag/ in unsern und des Heil. Reichs Schutz und Schirm und Salvaguardiam auffgenommen und empfangen/ thun das/ confirmiren und bestätigen solches alles/ nehmen und empfangen auch zusammt obbenannten Stücken in unsern und des Heil. Röm. Reichs Schutz und Schirm und Salvaguardiam, alles aus Röm. Kayserl. Macht Vollkommenheit/ wissentlich und Krafft dieses Brieffs/ und meinen/ setzen und wollen/ daß obbenannter Graff Ernst zu Schumburg ꝛc. alle die Regalien und Hoheiten obbemelter seiner Graff- und Herrschafften/ inmassen seine Vorfahren Graffen zu Hollstein Schaumburg ꝛc. dieselbe innengehabt und ersessen/ gleichfalls innenhaben und besitzen/ Er auch sammt mehrgedachten seinem altväterlichen Stamm- und Erb-Graffschafften Hollstein/ Schaumburg/ der Graffschafft Sternberg und freyen Graffschafft Gehmen/ mit allen deren Hoheiten/ Recht und Gerechtigkeiten/ zu Land und zu Wasser/ an in und auff der Elbe und Weser-Strohm/ und was sonsten auff Jhn Graffen erblich verstammet und ersessen/ all und jegliche Gnade/ Freyheit/ Privilegia, Ehr/ Würde/ Vortheilen/ Recht und Gerechtigkeit haben/ und sich deren an allen Enden frey gebrauchen und geniessen solle und möge/ wie andere/ so in unser und des Heiligen Reichs sonderbahrer Gnade/ Verspruch/ Schutz/ Schirm und Salvaguardia seynd/ haben/ gebrauchen oder geniessen von Recht oder Gewohnheit/ von allermännigklich unverhindert/ und gebiethen darauff allen und jeglichen Chur-Fürsten/ Fürsten/ Geist- und Weltlichen/ Prælaten/ Graffen/ Freyen/ Herren/ Rittern/ Knechten/ Haupt-Leuten/ Vice-Domben/ Vögten/ Pflegern/ Verwesern/ Ambt-Leuten/ Schultheissen/ Bürgermeistern/ Richtern/ Räthen/ Bürgern/ Gemeinden/ und sonst allen andern unsern und des Reichs Unterthanen und Getreuen/ was Würden/ Stands oder Wesens die seynd/ ernst- und festiglich mit diesem Briefe/ und wollen/ daß Sie mehr offtgenannten Graffen Ernsten zu Schaumburg/ bey obangezogener unserer Kayserlichen Confirmation und Befestigung/ auch obbestimmten Gnaden/ Freyheiten/ Privilegien/ Ehren/ Würden/ Vortheilen/ Rechten/ Gerechtigkeiten/ Schutz/ Schirm und Salvaguardia bleiben/ deren geruhig/ und ohne alle Irrung gebrauchen und geniessen lassen/ und Jhn samt seinen Graff- und Herrschafften/ auch allen Haab und Güthern/ dawider nicht dringen/ bekümmern/ beleidigen oder beschweren/ noch das jemand zu thun anderen verstatten/ in keine Weise/ als lieb einem jeden sey/ Unsere und des Reichs schwere Ungnade und Straffe/ und dazu eine Poen/ nehmlich 40. Marck löthiges Goldes/ die ein jeder/ so offt er freventlich hierwider thäte/ Uns halb in unser und des Reichs Cammer/ und den andern halben Theil mehrgenennten Graff Ernsten zu Schaumburg unnachläßig zu bezahlen verfallen seyn solle. Mit Urkund dieses Brieffes besiegelt mit Unsern anhangenden Kayserlichen Insiegel/ der gegeben ist in unser und des Heiligen Reichs Stadt Franckfurt den 13den des Monaths Septembr. nach Christi unsers lieben Herrn

Herrn und Seeligmachers Geburth 1619. Unserer Reiche des Römischen im ersten/ des Hungarischen im andern/ und des Böheimischen im dritten Jahre.

Ferdinand.

(L.S.)

V. H. D. Ulm.

Ad Mandatum Sacræ Cæsareæ Majestatis proprium

L. R. Packer.

CL.

Vergleich zwischen König Friderico III. zu Dännemarck/ und Hertzog Friedrich zu Schleßwig Holstein Gottorff/ ingleichen Graf Anthon Günthern zu Oldenburg/ wie es künfftig/ der Succession halber/ in beyden Grafschafften Oldenburg und Delmenhorst/ wann der letztere ohne männliche eheliche Leibes-Erben versterben solte/ gehalten werden solle/ de Anno 1649. nebst Käysers Ferdinandi III. Confirmation darüber.

WIr Ferdinand der Dritte von GOttes Gnaden/ erwöhlter Römischer Kayser/ ꝛc. Bekennen offentlich mit diesem Brieff/ und thun kund allermänniglichen/ daß uns der Durchläuchtigste Fürst/ Herr Friedrich der Dritte/ zu Dennemarcken/ Norwegen/ der Wenden und Gothen König/ Hertzog zu Schleßwig/ Holstein/ Stormar und der Dithmarschen/ Graff zu Oldenburg und Delmenhorst/ unser besonder lieber Freund und Oheimb/ auch der Durchläuchtig/ Hochgebohrne Friederich/ Erbe zu Norwegen/ Hertzog zu Schleßwig/ Holstein/ Stormarn und der Ditmarschen/ Graff zu Oldenburg und Delmenhorst/ unser lieber Oheimb und Fürst/ wie auch der Hoch- und Wohlgebohrne/ unser und des Reichs lieber Getreuer/ Anthon Günther/ Graff zu Oldenburg und Delmenhorst/ Herr zu Jever und Kniphausen/ Freund- Oheimb- und gehorsamlich in Unterthänigkeit zu erkennen gegeben/ was massen nechst göttlicher Hülffe und Verleihung/ auff vorher gepflogenen reiffen Rath und Wohlbedacht/ noch in Anno 1649. den 16. Aprilis zu Rendesburg/ wie es künfftig der Succession halber in beeden Graffschafften/ sowohl in Feudalibus als Allodialibus, auff dem Fall/ wann nach dem unwandelbahren Willen GOttes obgedachter Graff Anthon Günther von Oldenburg/ ohn männliche eheliche Leibes Erben aus dieser Sterblichkeit gefordert würde/ zu halten/ gäntzlich verglichen/ und darüber einen Erb-Vertrag auffgerichtet/ denselben auch mit allerseits interessenten Belieben den 19. Martii, und 1. Julii dieses lauffenden Jahrs vollends verabredet/ approbiret/ und die würckliche separation des Allodii vom Feudo geschehen/ durch ihre Unterschrifften und fürgedrückte Königliche Fürstliche und Gräffliche Secreten vollzogen und bekräfftiget haben/ welcher uns dann in beglaubter Form/ Freund-Oheimb- und gehorsambst fürgebracht worden/ und von Worten zu Worten hernach geschrieben stehet/ und also lautet:

WIr Fridrich der Dritte von GOttes Gnaden/ zu Dännemarck/ Norwegen/ der Wenden und Gothen König/ und von desselben Gnaden Fridrich/ Erbe zu Norwegen/ beede Hertzogen zu Schleßwig/ Holstein/ Stormarn und der Dithmarssen/ Grafen zu Oldenburg und Dellmenhorst ꝛc. Gevettern ꝛc. thun kund und bekennen hiemit für uns/ unsere Erben und Nachkommen. Demnach der Hochwohlgebohrne Graffe/ Herr Anthon Günter/ Graffe zu Oldenburg und Dellmenhorst ꝛc. Herr zu Jever und Kniephausen/ unser vielgeliebter Vetter und Gevatter bey sich reifflich und wohl erwogen/ was Gestalt nach Absterben des auch Hochwohlgebohrnen Graffen/ Herrn Christian/ Graffen zu Oldenburg und Dellmenhorst/ Herrn zu Jever und Kniephausen ꝛc. Hochseh̃ligen Angedenckens/ von obgedachten Hochlöblichen Gräfflichen Stamme Gerhardische Linien/ sie nunmehr allein im Leben/ aber noch zur Zeit mit ehelichen Leibs-Lehns-Erben nicht gesegnet/ und uff des allgewaltigen GOttes alleine weisen Rath und Willen/ sie hierforderst damit zu beseh̃ligen beruhen thut.

Damit nun vff den in GOttes Handen stehenden unbeerbten Fall/ schier künfftig nach J. L. tödtlichen Hintritt/ (den GOtt lange verhüte) dero gehorsahme Unterthanen und Angehörige/ des unter ihrer von dem Höchsten wolgesegneten Regierung so ersprießlich genossenen fried- und ruhesamen Standes/ sich ferner weit beständig/ vermittelst J. L. Christlöblichen Vorsorge/ zu erfreuen hätten/

zu dehme auch denen zwiſchen uns dero Feudal und andern J. L. Allodial-Succeſſorn allerſeits etwan ereignenden Streitigkeiten in Zeiten vorgebauet, gute Einigkeit und beſtändiges Vertrauen geſtifftet, unterhalten und fortgepflantzet werden möge. Vnd ſolcher höchſt rühmlicher intention nicht weniger wir hochgedachtes unſers vielgeliebten Vetters Lehens-Folgern vff vorerwehnten Fall einhellig beygepflichtet, auch unſers Ohrts nachzuſetzen gnädigſt wohl geneigt.

Alß haben wir zu Erreichung ſolches ſo hochnöthigen heilſahmen Zwecks dieſes das beſte Mittel und expediens zu ſeyn erachtet, wann nemlich unſerer ſämtlichen hierbey intereſſirenden darzu abſonderlich Deputirte und Abgeordnete an einem benanten Ort ſich beyſammen thun, die Sache mit einander examiniren und erwegen, einem jeglichen ſeinem gnädigſten und gnädigen Herrn Committenten davon zuförderſt unterthänigſt, unterthänig referiren, folgig nach Befindung und erlangter gnädigſter und gnädiger Erklärung einen endlichen Schluß machen und treffen mögten. Darauff dann von Seiten unſer König Fridrichs, und unſer Hertzog Fridrichs, der Ernveſte und Hochgelahrte unſere reſpective Land- und Räthe, auch Hoff-Cantzler vnd Liebe Getreue, Ehr. Käy. Ahlefeld Ritter, Wolff Bluhme, Chriſtoff von der Lippe vnd Johan Adolff Kielman, und von Seiten unſer Graff Anton Günters die auch reſpective Ernveſte und Hochgelahrte, unſere Räthe vnd Liebe Getreue, Herr Matthias Waltzhagen zu Mißingsdorff, Johannes Heringig und Chriſtian von Hatten reſpective gnädigſt gnädig committiret, und mit denen darzu erfoderten Vollmachten verſehen und abgeſchicket, maſſen dieſelbe ſich den 2ten Auguſti nechſt verwichenen eintauſend ſechsbundert acht und viertzigſten Jahres, anfänglich zu Vterſen, woſelbſt ſie auch ihre Perſohnen legitimiret, folgends zu Rendeßburg, und zwarten nunmehro zum dritten mahl, zuſammen gefunden, und nach vielfältig gepflogenen Conferentzen, allerſeits angebrachten Prætenſionen und dabey eingeführten Rationen, auch hinc inde gethanen Vorſchlägen, dieſes ſo hohe und ſchwere Succeſſions-Werck, durch des Allmächtigen allergnädigſten Beyſtand und Hülffe, zu Beybehaltung Glimpffs, Liebe und ungefärbter Freundſchafft unter ſo nahen Häuſern und hohen Anverwandten, folgender Geſtalt beſtändig und zu Grunde verglichen und vertragen.

Erſtlich haben wir Graff Anthon Günter, nachdem zuforderſt wir König Fridrich und wir Hertzog Fridrich, den zwiſchen Herrn Graff Anthon Günters Ld. und weiland Herrn Graff Chriſtians zu Dellmenhorſt, Hochſehligen Andenckens Allodial und Land-Erben den 16. Novembris An. 1647. getroffenen Vertrag, ſo wohl Krafft dieſes Vergleichs, als einer abſonderlichen darüber ausgefertigten ratification freundvetterlich und gnädigſt approbiret und genehmet, dan auch gnädigſt beliebet und verſprochen, uns ferner allermüglichſt zu befleißigen, damit was von des Herrn Graffen Ld. in erlangter neutralität und exemption zu dero unſterblichen Nachruhm, und ihro von GOtt anvertrauten Unterthanen, biß hieher ſich wohl empfundenen Sicherheit ſo viel und lange Jahren glücklich beobachtet, auch Zweiffels lehdig durch göttlichen Beyſtand ferner weit beſchaffet werden wird, von uns allerſeits continuiret werden möge, auch mit dem hochlöblichen Hauſe Braunſchweig Lüneburg, wegen deſſen, was annoch controvers und ſtreitig ſeyn möchte, gütlichen Vergleich (jedoch ohne des Herrn Graffen Ld. ſo einem jeden Theil ſein habendes Recht gerne gönnen, wider willige Einmiſchung) ſo viel an uns, zu treffen, und deßwegen mit hochgedachtem Hauſe Braunſchweig Lüneburg eine Conferentz kurtz nach Pfingſten entweder in Lübeck, Hamburg, oder anders wo, die Irrſahlen geliebts GOtt, entweder durch Güte, oder in deſſen Entſtehung, per viam juris, daferne das ander Theil ſich auch dazu verſtehen ſolte, zu veranlaſſen, und reſpective in Richtigkeit zu bringen) uns dahin eben wohl freundvetterlich hinwiederumb erkläret und heraus gelaſſen, daß auff begebenden allein in GOttes Händen ſtehenden Tods-Fall, ohne manliche Leibs-Lehns-Erben, wir J. Königl. Mayt. und Fürſtl. Durchl. als unſern Herren Lehens-Folgern, was über die alte Graffſchafften Oldenburg und Delmenhorſt mit ihren pertinentien, nach geſchehener Königlicher und Gräfflicher Abfindung von unſern Herrn Vorfahren, biß vff Herrn Graffen Anthon den erſten exclusive eingeteichet, zugekaufft, geſchencket, eingelöſet, confiſcirt, præſcribirt und erhandelt, in ſolutum angenommen, oder auch aliis ſpeciebus titulorum ſingularium erworben, gäntzlich und zumahl nichts überall, ohne was in dieſem Vertrag anders diſponiret, davon ausgeſchloſſen, aus unterthänigſter dienſtlicher affection, pleno jure, mit allen actionibus activis & paſſivis, wie auch andern meliorationen überlaſſen und heimgegeben haben wolten.

Zum andern haben wir König Fridrich, und wir Hertzog Fridrich, alles daſſelbe, was ſowohl

ſowohl von unſers vielgeliebten Vettern, des jetzt regierenden Graffen Anthon Günters zu Oldenburg und Delmenhorſt Ld. alß dero löblichen Vorfahren, von Zeit, daß der communis ſtipes ceſſiret, entweder zu geiſtlichen und milden Sachen verwendet und geſtifftet, auch wo anderwerts Begnädig- und Befreyungen etwan von dem Feudo, oder geiſtlichen Gütern und ſonſten geſchehen, oder auch expectantien darüber außgegeben, Krafft dieſes genehmet, gut geheiſſen und approbiret, auch die poſſeſſores und deren Erben bey ſolchen Gütern unperturbiret und unbetrübt zu laſſen, gnädigſt verſprochen, inskünfftige aber ſoll ohne ſpecial, unſer König Fridrichs, und unſer Hertzog Fridrichs Conſens, von Lehen und deſſen eigentlichen pertinentien alle alienatio krafftloß und unbündig ſeyn.

Demnach auch drittens wir Graff Anthon Günter weitere freundvetterliche Anſuchung gethan, daß uns das Hauß und Ambt Varell, (ſo von Alters hero nach ſelbiger Zeit Gelegenheit, etwan ſiebenzehen hundert Rthlr. jährlich getragen) umb gewiſſer Uhrſachen willen, damit unſers Beliebens Anordnung zu machen, möchte gelaſſen werden, dagegen wir das Hammelwarder, und Werſabeſand, (welche ſonſten Krafft dieſes Vergleichs unſern Allodial-Erben zugefallen,) angetragen, uns auch erbothen, da das alte Herkommen, auſſer was ſeither Herr Graff Anthon des erſten Zeiten an, hinzu gekommen, und ebener maſſen, vermüge dieſes Vertrages uns zuſtändig, über ſiebenzehen hundert Rthlr. obbemelt ſich erſtrecken ſolte, ſolche anderwerts zu verſetzen; Alß haben wir König Fridrich, und wir Hertzog Fridrich, auch in dieſem paſſu unſerm vielgeliebten Vettern Ld. gratificiren wollen, und zwarn derogeſtalt, daß ſie gemeltes Hauß und Ambt Varell in dem Stande, wie es anjtzo ſich befindet, nebenſt denen ſeither Herr Graff Anthon des erſten Zeiten, darzu gelegten Ländereyen und dem Anwachs, mit allen Gebeuden, Ländereyen, Zehenden, Mäyern, Mühlen, Schäfferey-en, Holtzungen, hoher und niederiger Jagt, Maſtungen, Viſchereyen, Ober- und Nieder-Bothmeßigkeit, Pein- und Bürgerlichen Gerichten, Rechten, Gerechtigkeiten, und allen übrigen, wie es die vorige Haubtlinge, benebenſt dem dabey befindlichen Zoll, eingehabt, gebrauchet und genoſſen, (jedoch der territorial-ſuperiorität vorbehältlich, und durch obige Einwilligung im wenigſten nicht geſchmelert,) zu ſeiner Ld. freyen diſpoſition in vim allodii, und daß ſie es einem der ihrigen, welchem ſie es gönnen werden, zuzuwenden, oder auch ab inteſtato zu hinterlaſſen bemächtiget ſeyn ſollen, inglichen das Vorwerck und halbe Voigtey Jhade, benebenſt dem Zuwachs, (ſolches noch über das vorige gemeltem Ambt Varel zuzulegen,) jedoch unter dieſem ausdrücklichen Beding, daß dagegen volgeltige vergnügige Erſtattung an annehmlichen Oertern von gleichmäßigen intraden, dehme ſo wir König Fridrich, und wir Hertzog Fridrich, zu Verrichtung ſolcher permutation ſchicken werden, geſchehe, freundvetterlich überlaſſen. Quarto iſt beliebet, daß alles, was von geiſt- und weltlichen Gütern in den Graffſchafften Oldenburg und Dellmenhorſt in Statt- und Budjadinger-Land, mit dem Vorbehalt, wie jetziger Vergleich mitbringet, von Zeiten weyland Herrn Graff Anthon des erſten, biß jetzt regierenden Herrn Graff Anthon Günters Ld. beede inclusive reſpective eingezogen, eingeteichet und J. L. etwan künfftig einteichen möchten, erhandelt, zugekaufft, (worunter in ſpecie die Güter Johanniter-Ordens, und was darzu gehörig, jedoch ohne der territorial-ſuperiorität, ſonſten aber mit allen Juribus, Dienſten, Recht und Gerechtigkeiten, wie ſolche Güter erdachter Orden hiebevorn erſeſſen, hergebracht und gebrauchet hat,) præſcribiret, eingelöſet, geſchencket, durch Confiſcation, addictionem in ſolutum und adjudication, vermittelſt des Spaden-Rechtens (jedoch dieſes ſub iſto onere, wie es vorige Particulier-Perſonen innegehabt und beſeſſen,) auch andere ſpecies titulorum ſingularium, (auſſerhalb des bekandten und unſtreitigen Lehens,) acquiriret werden zu des Herrn Graffen diſpoſition und dero Erben und Erb-Nehmen Beſten indifferenter, nebenſt der niedrigen Jurisdiction, Arreſt, Pfandung, Einſchlieſſung in Polter, an Brüchen biß zu 12. Rthlr. (jedoch ſelbe vorgemelte Species, reſpectu derjenigen Perſohnen, welche immediate unter J. L. Allodial-Erben, und uff dero Ländereyen würcklich wohnen, auch Feuer und Rauch haben, ſonſt aber der competens Judex zu imploriren und anzuruffen) den Dienſten, Niederjagt (welche gleichwol auff die jetzo bewuſte Allodial-Erben, Edelleute, und andere vornehme qualificirte Perſohnen, und deren Erben, zu verſtehen) Fiſchereyen, nothdürfftiger Feuerung zu den Vorwergcken, (wie man ſich deßfalls mit nechſtem weiter zu vergleichen hat,) vnd ſonſten pleno jure verbleiben ſolle, damit von Erben zu Erben, ihrem freyen Willen nach, mit Verheur-Verſetz-Verpfand- Umtauſch- oder Veräuſſerungen, und in andere Wege, als mit proper Eigenthums-Gütern zu gebähren, zu ſchalten und zu walten, und davon ohne jemands Hinderniß,

derniß, sowol inter vivos als durch letzten Willen, zu verordnen, oder ab intestato zu hinterlassen, jedoch uns König Fridrich, und uns Hertzog Fridrich, daran die territorial- und Landes-Obrigkeitliche Superiorität, und was davon eigentlich dependiret, vorbehaltend.

Ingleichen fünfftens, alle zur Zeit J. L. Hochseel. Hintritts befindliche Bahrschafften, pretiosa, bewegende Haab und bewegliche Güter, wo die auch anzutreffen, es wäre dann, daß an Seiten unser König Fridrichs, und unser Hertzog Fridrichs, man eines und anders davon zu behalten, sich in Güte vergleichen würde, (jedoch daß in den Vestungen an ammunition, Stücken und Gewehr, und was sonsten zur Attollerie gehörig, nach jedes Ohrts Gelegenheit, die Nothdurfft verlassen werde,) nebst den fructibus, Gefällen und Hebungen, ohne Unterscheidt, wie selbige Früchte den Käyserlichen und üblichen Lehen-Rechten gemäß seyn, ihrer Ld. Allodial-Erben verbleiben.

Und obwol zum sechsten hiebevor, was des Herrn Graffen Anthon Günters Ld. hertzliebsten Frau Gemahlin, der Durchlauchtigen Hochgebornen Fürstin, Frauen Sophiæ Catharinæ, gebohrner Hertzogin zu Schleßwig, Holstein, Stormarn und der Dithmarsen, vermählten Gräffin zu Oldenburg und Delmenhorst, Frauen zu Jelver und Knyphausen ꝛc. uff den Fall dieselbe J. Ld. nach GOttes unwandelbahren Willen überleben würde, an Wittumbs Gerechtigkeit aus den Lehen-Stücken des Hauses und Ambts Nienburg, und des Vorwercks Jhade, oder an dieses des Vorwercks Jhade statt, dreytausent Rthlr. jährlich halb uff Ostern, halb uff Michaëlis, aus der Oldenburgischen Renten-Cammer ohne Einrede wiederfahren solte, Vorschlung gethan worden, so haben doch wir König Fridrich, und wir Hertzog Fridrich, gegen unsere Frau Muhme uns dahin freundvetterlich anerbothen, J. Ld. nicht allein dasselbe, so Jhro solcher Gestalt versprochen, ohne Einrede und einige Verhinderung, frey, sicher geniessen und zukommen zu lassen, sondern auch Jhro noch darüber, daferne die aus des Herrn Graffen Ld. Allodial Gütern zugelegte Stücke über Zuversicht nicht zulangen würden, solches von den Lehen mit einem Gewissen zu vermehren, damit hochwolgedachte unsere Frau Muhme deßwegen ein gutes Contento, und uns, ihren vielgeliebten Herrn Vettern, Danck zu wissen Ursache haben mügen.

Wegen des zum siebenden von der R. K. Mayt. und hochlöblichen Churfürstl. Collegio für Jahren erlangten Zolls uff dem Weser-Strohm, seynd wir König Fridrich, und wir Hertzog Fridrich, gnädigst und gantz wohl zufrieden, daß zum Fall Herr Graff Anthon Günters Ld. deßwegen keine vergnügige Satisfaction bey ihrem Leben erhalten solten, sie ihres Beliebens sowol des Orts, woselbsten die Zollstette seyn solle, als desselben jährlichen intraden, und derer Theilung halber, unter ihren Feudal- und Allodial-Erben einige verbindliche disposition machen müge.

Ferner zum achten, obligiren wir König Fridrich, und wir Hertzog Fridrich, uns für uns, unsere Erben und Erb-Nehmen, Herrn Graff Anthon Günters Ld. dero Erben und Erb-Nehmen, wegen der andern Holsteinischen Linien, da dieselbe über kurtz oder lang einige prætension erregen möchten, vollenkommene eviction und Gewehr, damit des Herrn Graffen Ld. und dessen Allodial-Erben von aller Ansprach, Kosten und Schaden frey bleiben, zu leisten.

Fürs neundte, weiln dieser Vergleich zu Beybehaltung Lieb und guten Vertrauens, wie auch Beschütz- und Vertretung der Allodial-Erben, und dero Erben, in allen durch jetzt gemelten Vergleich ihnen zukommenden Gütern, Uffkünfften, Recht und Gerechtigkeiten, nicht weniger zu beruhiger Erhaltung allerseits Unterthanen und Abwendung schädlicher Zufälle angesehen, so haben wir König Fridrich, und wir Hertzog Fridrich, solches alles hiemit gnädigst versprochen, und hinwieder zu desto mehrer unser und der künfftigen Feudal-Successorn Versicherung des Herrn Graffen Ld. freund-vetterlich bewilliget, fürderlichst geschehen zu lassen, daß die in den Vestungen Oldenburg, Delmenhorst und Apen, wie auch der Schantz auf dem Ellenser-Damm verordnete Commendanten, in unser König Fridrichs, und unser Hertzog Fridrichs Pflichten, jedoch bey jetzigem Zustande des Reichs in die Stelle treten mögen.

Bey welchen allen zum zehenden, wir Graff Anthon Günter, zum feyerlichsten bedingen, daß solches, was obgesagt, zwischen uns König Fridrichen, und uns Hertzog Fridrich, wie auch uns Graff Anthon Günter, verabredet, verglichen und geschlossen worden, uff den Fall wir Graff Anthon Günter durch GOttes Gnad mit Leibes-Lehens-Erben, welche nach GOttes Willen unsern Todes-Fall erlebeten, künfftig solten gesegnet werden, ohne Kräfften, als ungethan, null und nichtig seyn solle, dafern aber obbesagte Leibes-Lehns-Erben, die GOtt geben möchte, noch vor uns Graff Anthon Günter, oder nach unserm seeligen Hintritt ohne Leibes-Lehns-

Lehns-Erben diese Welt gesegnen würden, oder wann GOTT allein Fräulein bescheret, (welche neben gebührender Aussteur aus dem Lehen-Graff- und Landschafften, uff maß und weise, als dieselbe bey diesem Stamm-Haus in diesen Jahren hergebracht, dieses Vergleichs, und der darin für die Allodial-Erben erhandelten Stücken, und was sonsten darin begriffen und abgeredet, sich vollkomlich auch zu erfreuen haben sollen,) dieselbe aber ebenmäßig ohne eheliche Leibes-Erben versterben würden, uff solchen Fall soll unsern andern Allodial-Erben dasselbe, was in diesem Vergleich abgeredet, geschlossen und vereiniget, ohn einigen Zweifel, Streit und Contradiction, richtig zufallen, und versprechen sowol diesfalles, als wan des Herrn Graffen Ld. ohne einige Leibes-Erben von GOTT über kurtz oder lang nach seinem gnädigen Willen von dieser zergänglichen Welt in das ewige gefordert würden, Wir König Fridrich, und Wir Hertzog Fridrich, wie auch Wir Graff Anthon Günter, allentheils für uns, unsere Erben und Erbnehmen bey Königl. Fürstl. und Gräfl. wahren Worten und Treuen und Glauben, dasselbe, was hierin allerseits geschlossen und verabredet, in jeden seinen Worten, Puncten und Clausulen, treu, fest und unverbrüchlich zu halten, nicht mißzudeuten noch mißdeuten zulassen, und dawider nichts vorzunehmen, noch zu verhengen, begeben uns auch wolwissentlich und mit gutem Bedacht, sampt und sonders, für uns, unsere Erben und Erbnehmen, jetzt und zu ewigen Tagen aller ferner Forderung und Spruchs, so wir allerseits Lehns oder Eigenthums halber unter einigem Prætext jetzo haben oder noch künfftig erlangen möchten.

Zum Eilfften und schließlich wan hiernechst entweder unter uns König Fridrich, und uns Hertzog Fridrich, auch uns Graff Anthon Günter, selbst bey unserm Leben, oder nach unserm sel. Tode zwischen höchstgedachte Feudal-Successorn, und dem jetztgemelten Allodial-Erben bey Separir- und Apprehendirung der in jetzigem Vertrag begriffenen Güter, und was demselben anhängig, oder daraus erfolgig ist, etwan einige Mißverständen, Streitigkeiten oder Unwillen, (so GOtt gnädiglich verhüte) erwachsen solten, alsdann ist Krafft dieses verabscheidet, solches zu keiner Weitläufftigkeit kommen zu lassen, sondern zum förderlichsten, und ehe mehr Ungelegenheit entstehe, unter der Bedienten von beyden Theilen in gleicher Anzahl erfahrne und friedfertige Persohnen zur gütlichen Composition zu verordnen, und dieselbe umb desto freyer Handlung, was diesen Actum betrifft, ihrer Aiden und Pflichte zu erlassen.

Wann aber die Vota an beyden Seiten gleich seyn, alsdann einen unpassionirten und qualificirten Obmann mit aller Herren Principalen Gutbefinden hiebey zufügen, oder wann denen zu selbiger Zeit solcher Vorschlag mißfällig, auff selbigem Event die streitigen Puncta hinc inde schrifftlich uffzusetzen, zu communiciren, mit zweyen oder drey Sätzen von sechs Wochen zu 6. Wochen zu beantworten, (es sey dann, daß wegen führenden Beweißthums mit Zeugen, oder Brieffl. Vrkunden, und dergleichen eine längere Frist einzuräumen,) darin zu schliessen, und die Acta auff der Parten Unkosten dreyen hierzu erwehlenden arbitriis sive compromissariis auffzutragen, oder dieselbe an ein, und nach Befindung, zwo oder drey Juristen-Facultäten zu verschicken, und was davon erkandt, und jeder Theil ohne weitere rechtliche beneficia revisionis, appellationis und dergleichen, unverzüglich einzufolgen seyn solle.

Hernach aber, wann die Theilung in Richtigkeit gebracht, so sollen zwarn, wann etwan unter obgemelten Allodial-Erben, Fürsten Johans zu Anhalt Liebden und dero Leibes-Erben, der ends active vel passive mit uns den Feudal-Successorn, und unsern Erben, in Mißverstand und Jrrung gerathen würden, bey jetzt gemeltem malo & medio sein Verbleiben haben.

Sonsten aber, und da Hochgemeltes Fürst Johansen Liebden und dero Leibes-Erben, wie auch übrige Allodial-Erben, und dero Erbnehmen, der Oerter unter sich, und mit andern Persohnen Streitigkeit bekommen solten, haben dieselbe sich der gewöhnlichen Recht- und Gerichts-Mittel zu gebrauchen.

Wie dann Wir König Fridrich, und Wir Hertzog Fridrich, für uns, und unsere Nachkommen, uns dahin gnädigst erkläret, obberürte Allodial-Erben, und deren Mitbeschriebene, allen gönstigen Willen und Gnade, nebst unpartheylicher Administrirung der Justiz, verspühren, und Krafft dieses wiederfahren zu lassen.

Zu derer aller mehrer Bekräfftig- und vester Haltung Jhrer Käyserlichen Majestät allergnädigste Confirmation in Gebühr gehorsamst und allerunterthänigst allgemeine Darlage auszubringen verabscheidet worden.

Dessen zu wahrer Vrkund ist dieser Vergleich dreymahl ausgefertigt, und sowol von uns König Fridrich, und uns Hertzog Fridrich,

drich, als von uns Graff Anthon Günther, eigenhändig unterschrieben, und mit unserm König-Fürstlichen und Gräfflichen

Fridrich.

Und uns darauf obgedachtes Königs zu Dennemarck, wie auch des Hertzog Friedrichs zu Holstein, Erbe zu Norwegen L. Ld. dann der Graffe zu Oldenburg allerunterthänigst angeruffen und gebeten, daß wir obeinverleibten Vertrag, ihnen und ihren Nachkommen zum Besten, und desto vester Haltung, als Römischer Käyser und höchstes Oberhaupt zu confirmiren und zu bestetigen geruheten. Das haben wir angesehen, Ihr. L. L. Ld. Freund-Oheimblich, dann seine des Graffen zu Oldenburg gehorsamb demüthige Bitte, auch die angenehme, getreue und unterthänigste Dienste, so Ihre L. L. Ld. und er uns und dem Heil. Reich zu thun sich Freund-Oheimb und gehorsambst anerbieten, auch wohl thun können, mögen und sollen, und darumb mit wohlbedachtem Muth, gutem Rath und rechtem Wissen, obinserirten Erb-Vertrag alles seines Inhalts confirmirt und bestetiget, thun das, confirmiren und bestetigen denselben auch hiemit von Röm. Käyserl. Macht Vollkommenheit, wissentlich, und in Krafft dieses Briefs, und meinen, setzen und wollen, daß mehrberührter Erb-Vertrag in allen seinen Worten, Puncten, Clausulen, Articulen, Inhalt, Mein- und Begreiffungen, obverstandener maßen kräfftig und mächtig seyn, stet, vest und unverbrüchlich gehalten und vollnzogen, und sie sich dessen alles Inhalts geruhiglich erfreuen, gebrauchen und geniessen sollen und mögen, von allermänniglich unverhindert, doch uns und dem Heil. Reich an seinen Rechten unvergriffen und unschädlich.

Und wir gebieten darauf allen und jeden Chur-Fürsten (ad longum ins Reich) ernstlich und festiglich, mit diesem Brieff, und wollen, daß sie mehr gedachtes Königs zu Dennemarck, und Hertzog Friederichs zu Holstein Norwegen L. Ld. Anthoni Günthern, Gra-

Secreten bestärcket. So geschehen in Rendeßburg den Sechzehenden April. Anno 1649.

Fridrich.

Anthon Günter.

sen zu Oldenburg, deren Successoren, Erben und Nachkommen allerseits an hie vorgeschriebenen Successions und Erb-Vergleich, mit dieser unser Käyserlichen Confirmation und Bestetigung, von nun an, und zu ewigen Tagen nicht hindern noch irren, sondern sie dessen alles geruhiglich erfreuen, gebrauchen, geniessen, und gäntzlich dabey bleiben lassen, insonderheit aber auch des Königs zu Dennemarck und Hertzog zu Holsteins L. Ld. und den Grafen zu Oldenburg selbsten, so weit derselben jeden Theil, und dessen Erben und Erbens-Erben bindet, in allen Worten, Puncten, Clausulen, Articulen, Inhalt, Mein- und Begreiffungen, wie obstehet, gestracks nachkommen und geleben, dawider nichtes, es geschehe in was Wege es immer wolle, mit oder ohne Recht, directe oder indirecte thun, handeln oder fürnehmen, noch solches jemandes andern zu thun gestatten, in keine Weis noch Wege, als lieb einem jeden seye, unsere und des Reichs schwere Ungenad nnd Straff, und darzu ein Poen, nemlich hundert Marck lötiges Goldes zu vermeiden, die ein jeder, so offt er freventlich hierwider thäte, uns halb in unsere und des Reichs Cammer, und den andern halben Theil offtgedachtes Königs zu Dennemarck und Hertzog zu Hollstein Norwegen L. Ld. dann den Grafen zu Oldenburg, deren Erben und Nachkommen unnachläßig zu bezahlen, verfallen seyn solle.

Zu Urkund und mehrer Bekräfftigung haben wir diese Confirmation unterschrieben, und mit unserm Käyserl. anhangenden Insiegel bekräfftigen lassen, der geben ist in unserer und des Heil. Reichs Stadt Regenspurg, den 21. Monats-Tag Augusti Anno 1653. unser Reiche des Römischen im 17. des Hungarischen im 28. und des Böheimischen im 26. Jahre.

Ferdinand.

Johann Philip, El. A. M. &c.

Ad Mandatum Sacræ Cæsareæ Maj. proprium.

Fernere

Fernere SVPPLEMENTA.

CLI.

Vertrag zwischen Dännemarck und Schweden, auf der Römischen Käyserlichen Majestät, Königen in Franckreich, Pohlen, auch Chur-Fürsten zu Sachsen Unterhandlung zu Alten-Stettin aufgerichtet

Anno 1570. am Tage Luciæ.

Des Allerdurchläuchtigsten, Großmächtigsten, und Unüberwindlichsten Fürsten und Herrn, Herrn MAXIMILIANI des Andern, erwehlten Römischen Käysers, zu allen Zeiten Mehrern des Reichs, in Germanien, zu Hungarn, Böheim, Dalmatien, Croatien und Sclavonien Königs, Ertz-Hertzogen zu Oesterreich, Hertzogen zu Burgund, Steyr, Cärnten, Crain und Würtenberg, Grafen zu Tyrol, unsers allergnädigsten Herrn. Der Durchläuchtigsten, Großmächtigsten Fürsten und Herren, Herrn CAROLI des Neundten, Königsin Franckreich, und Herrn SIGISMVNDI AVGVSTI, Königs zu Pohlen, Groß-Fürsten in Littauen, der Lande Reussen, Preussen, Mazovien und Samayten Herrn und Erben. Des Durchläuchtigsten, Hochgebohrnen Fürsten und Herrn, Herrn AVGVSTI, Hertzogen zu Sachsen, des Heiligen Römischen Reichs Ertz-Marschallen und Chur-Fürsten, Land-Graffen in Thüringen, Marckgraffen zu Meissen, und Burggraffen zu Magdeburg, unserer freundlichen lieben Herren Ohmen und Schwäger, auch gnädigsten Herren, in nachbeschriebenen Sachen verordnete Commissarii. Wir von GOttes Gnaden, JOHANNES FRIEDERICH, zu Stettin, Pommern, der Cassuben und Wenden Hertzog, Fürst zu Rügen und Graff zu Gützkouw, Joachim Schlick, Graff zu Passau, und Herr zu Weissenkirchen, der Cron Böheim Teutscher Lehens-Hauptmann, und Land-Voigt in der Obern-Laußnitz; Christoff von Carlewitz zum Roten-Hauß, des Heiligen Reichs Erb-Ritter, Caspar von Minckwitz auf Drenow, Römischen Käyserlichen Majestät Räthe; Carolus Dantzœus, der Königl. Würd. zu Franckreich Rath und Hoffmeister; Martinus Cromerus, des Bistumbs Heilsberg Coadjutor, der Königl. Würd. zu Pohlen Rath, Johannes Demetrius Salikoußki, Stephan Lölz und Justus Claudius, Königl. Würd. zu Pohlen Secretarii; Ludwig Graff von Eberstein, und Herr zu Neugarten, Erich Volckmar von Barlebsch, Ober-Hauptmann in Thüringen, beyde Chur-Fürstliche Sächsische Räthe, thun kund und bekennen Krafft dieses offenen Vertrags vor jedermänniglichen:

Nachdem sich zwischen dem Durchläuchtigsten, Großmächtigsten Fürsten und Herrn, Herrn Friederichen dem Andern, zu Dännemarcken, Norwegen, der Wenden und Gothen Königen, Hertzogen zu Schleßwig, Holstein Stormarn, und der Dittmarschen, Grafen zu Oldenburg und Dellmenhorst, auch Bürgermeistern, Rath und gemeiner Stadt Lübeck eines; und anfänglich Herrn Erichen, folgends aber Herrn Johansen, zu Schweden, der Gothen und Wenden Königen, unsern freundlichen lieben Herrn, Ohmen, Schwägern und Nachbahrn, auch gnädigsten Königen und Herrn, andern Theils, Mißverstand, Irrung und Zwiespalt zugetragen, und dieselbe zu einem langwierigen beschwerlichen Kriegs-Wesen gerathen, und Höchstgedachte Römische Käyserliche Majestät, Königl. Würd. zu Franckreich und Pohlen, und Chur-Fürst zu Sachsen, aus sonder Lieb, Treu und Neigung, die sie zu allen und jeden Christlichen Potentaten und hohen Häuptern, insonderheit auch zu beyden Königl. Würd. Dännemarcken und

Schweden tragen, sich umb Behandlung und Wiederaufrichtung Ruhe und Friedens, zwischen beyden Ihren Königl. Würd. dero Königreich Zugehörige und Verwandten, Christlich, freundlich und fleißig angenommen, auch beyde Ihre Königl. Würd. durch Schrifft und Schickung, freundlich vermocht und bewogen, daß dieselbe beyderseits vor sich und ihre Kriegs-Mitverwandten, gütliche Handlung, auf den ersten Monaths-Tag Juli dieses lauffenden Ein Tausend, Fünffhundert und Siebentzigsten Jahrs in der Stadt Alten-Stettin gewilliget und eingeräumet. Und wir Commissarii obgemelt von der Römischen Käyserlichen Majestät, Königl. Würd. zu Franckreich und Pohlen, und Chur-Fürsten zu Sachsen, mit Credentz, Vollmacht und Instruction allergnädigst und gnädigst hierzu versehen, erfordert und abgefertiget, und zu Folge und Gehorsam solcher Commission, ingleichen auch hochermeldter Königl. Würd. zu Dännemarck und Schweden, verordnete Räthe und Abgesandten; Von wegen der Königl. Würd. zu Dännemarcken ꝛc. die Edle, Gestrenge, Würdige, Erbahre, Ehrenveste und Hochgelahrte Peter Bilde zu Schwanholm, Heinrich Rantzow, Stadthalter des Fürstenthums Hollstein, zum Berdenberg; Georg Rosenkrantz zu Rosenholm, Joachim Hinck, der Rechten D. Dohm-Dechant zu Bremen, und Nicolaus Kaas zu Taarup, von wegen der Königl. Würd. zu Schweden, die Wohlgebohrne, Edle, Gestrenge, Erbahre und Ehrenveste Herr Nicolaus Güldenstern, des Reichs Schweden Obrister Cantzler, Freyherr und Ritter zu Lindholm, Herr Georg Gera Freyherr zu Oldenow, Herr Benedict Gilte, zu Patrop, Herr Erich Güldenstern zu Stynoß, Rittere, Oluff Lorensen, Hieronymus Römer und M. Petrus Michaëlis Secretarii, umb benandte Zeit zu Alten-Stettin einkommen, daß wir dem allen nach zwischen beyder Königl. Würd. Räthen und Abgesandten, nach gezeigten und fürgelegten unserer und ihrer Credentz- und Vollmachts-Brieffe, mit Anruffung des Allerhöchsten und im Nahmen desselben, die Friedens-Handlung fürgenommen, und vermittelst göttlicher Gnaden-Verleihung nach vieler fleißiger Tractation und Handlung beyder Königl. Würd. gevollmächtigte Räthe und Abgesandten, von Ihrer gnädigsten Königen und Herren wegen, gütlich entschieden, vereinigt und verglichen haben, nachgeschriebener Gestalt und Maaße.

1. Daß anfänglich aller Mißverstand, Zwietracht, Widerwillen, Krieg, Fehde, Feindschafft zwischen beyden Ihren Königl. Würd. derselben Königreichen, Landen, Fürstenthumen, Unterthanen, und Zugehörigen, auch allen und jeden dieses Krieges Mit-Verwandten, gründlich und gäntzlich gestillet, aufgehoben und abgethan, und dargegen ein sicherer, beständiger, ewigwährender, unwiederrufflicher Friede, Freundschafft und Nachbarschafft bewilliget, aufgerichtet, bekräfftiget und bestätiget seyn und bleiben, und einer den andern hinfort freundlich und gütlich meynen, ehren, fördern, verantworten, was des andern Persohn, Regiment, Reichen, Landen, Unterthanen und Zugehörigen, hinderlich, schädlich und abbrüchlich, so viel ihm müglich wehren, abwenden und verhüten, seine Ehre, Nutz und Bestes, mit Worten und Wercken, als sein selbst eigen, getreulich und ungefährlich in acht haben, erhalten, und befördern helffen solle und wolle.

2. Insonderheit soll auch einer des andern Unterthanen in seinem Reiche und Landen, wann darumb angesuchet wird, wider alle und jede, deren er zu Recht mächtig ist, und darüber er zu gebiethen hat, gebührlich, unverzüglich Recht verhelffen, und für allen verächtmäßigen Gewalt, gebührlichen Schutz und Sicherheit mittheilen.

3. Und nachdem beyder Ihrer Königl. Würd. verordnete Räthe und Commissarii in vorigen Handlungen zu Rothschild, und auf beyder Reiche Gräntzen, einer dem andern die Verbrechung und Uberschreitung der zu Bremsebro im Jahr nach Christi Geburth 1541. am Tage Exaltationis Crucis aufgerichten Bündnis, Verursachung des Krieges, Verwirckung des in solcher Bündniß ausgedruckten Pœn-Falls, und Erstattung der Kriegs-Kosten, zulegen wollen, und als sich beyderseits verordnete Räthe deshalb nicht entscheiden können, dasselbe zu Erkänntnüß der Römischen Käyserlichen Majestät und anderer zu Rothschild benendter Königen, und des Heiligen Reichs Chur-Fürsten, Fürsten und Stände gestellet.

Und aber wir die verordnete Commissarii bedacht und erwogen, daß Höchstermelter Römischer Käyserlicher Majestät, Königl. Würd. und Chur-Fürst zu Sachsen, diese Friedens-Handlung zu dem Ende und Effect mit

mit so hohen getreuen Fleiß gerathen, befördert, continuiret, und jetzo uns derselben Commissarien dazu allergnädigst und gnädigst verordnet und abgefertiget, daß durch Abstellung des so langwierigen hochschädlichen Kriegs-Wesens und Wiederaufrichtung Ruhe und Friedens, beyder Königl. Würd. Dännemarcken und Schweden, und derselben Königreiche und Lande Wohlstand, Ehre, Würde, Nutz und Bestes erhalten, gemehret und erweitert, und doch, da einem oder dem andern Theil die Uberschreitung der Bündnüß, Verursachung des Krieges, verwürckten Pœn-Falls, und Erstattung des Kriegs-Kostens aufgehandelt, oder durch die zu Rothschild benendten, oder andern willkührlichen Scheides-Richter-Spruch und Erkänntnis aufgeleget, daß dadurch ein Theil nicht allein mercklich beladen, sondern auch demselben diese Zumessung, jetzt und künfftiglich zu Unglimpff und Verweiß gereichen, und solches alles Höchst- und Hochermelter Käyserlicher Majestät, Königl. Würd. zu Franckreich und Pohlen, und Chur-Fürsten zu Sachsen Christlicher und freundlicher Neigung, Fürsatz und Willen gantz ungemäß und zuwider seyn werde.

Daß wir demnach, und aus oberzehlten, auch andern mehr hochwichtigen Uhrsachen, beyder Königl. Würd. zu Dännemarcken und Schweden, vollmächtige Abgesandten mit Fleiß erinnert, ermahnet, auch endlich dahin bewogen, daß sie von Ihrer gnädigsten Könige und Herren wegen, die Anmassung, Sprüche und Förderung mehrangeregten Pœn-Falls, und Krieges-Kostens halben, gegen einander aufgehoben, schwinden und fallen lassen, und sich derselben gäntzlich begeben und verziehen haben.

4. Nachdem auch zwischen Ihren Königl. Würd. unter andern fürnemlich deshalb Streit und Irrunge fürgestanden, daß die Königl. Würd. zu Schweden, der dreyer Cronen, als des Königreichs Schweden zugehörend eigen Wapen und Schild-Zeichen, allein zu gebrauchen befugt seyn, und der Königl. Würd. zu Dännemarck keiner Gerechtigkeit daran geständig seyn wollen, die Königl. Würd. zu Dännemarck aber die drey Cronen nicht vor des Königreichs Schweden eigen, sondern vor aller dreyer Reiche Dännemarck, Schweden, und Norwegen gemein Wapen gehalten, und dieweil Ihr Königl. Würd. zwey derselben Königreiche Dännemarck und Norwegen, und die Königl. Würd. zu Schweden allein derselben eins unter ihrem Gewalt und Gebiete hätte, sich von deswegen zu dem Gebrauch der dreyen Cronen mehr, oder ihr so viel als die Königl. Würd. zu Schweden berechtiget zu seyn geachtet.

So haben wir vor gut, und zu Erhaltung Freundschafft und Nachbarschafft dienlich erachtet, dieweil beyder Ihrer Königl. Majestät Herren Väter, weyland König CHRISTIAN der Dritte zu Dännemarck und Norwegen ꝛc. und König GVSTAV zu Schweden beyde hochmilder Gedächtnüß bey ihrem Leben die drey Cronen im Wapen geführet, daß beyde Ihr Königl. W. hinführo gleicher gestalt solche drey Cronen insgemein führen solten, doch daß sich darob kein Theil zu des andern Königreichen oder Landen einiger Herrschafft anmaßete. Nachdem aber die Königliche Schwedische Gesandten sich darauf erkläret, daß sie solches einzugehen kein Anbefehlich hätten, und ob wir wohl darüber noch andere mehr Mittel fürgeschlagen, doch dieselbige, etliche von dem einen, etliche von dem andern Theil nicht haben angenommen werden wollen; So ist letzlich diese Sache durch uns dahin behandelt, daß die Königliche Dännemärckische und Schwedische Abgesandten, beyderseits von ihrer gnädigsten Könige und Herren wegen angenommen, gewilliget und versprochen, daß Ihre Königl. W. derselben Nachkommen und Erben, auch beyder Reiche, Stände, und Verwandten, einer gegen den andern von wegen der Gerechtigkeit mehrberührtes Wapen der dreyer Cronen, zu ewigen Zeiten keinen Krieg oder unnachbahrlichen Willen anfangen, noch auch nichts thätliches oder feindliches fürnehmen, sondern sich vermöge dieses zwischen Ihren Königl. W. behandelten, beschlossenen und aufgerichteten, für und für währenden Friedens, freundlich und nachbahrlich verhalten wollen.

Damit aber diese Sache nicht in der Ungewißheit und Unrichtigkeit bleibe, und künfftiglich dadurch wiederumb Unruhe und Widerwertigkeit erreget werde, so haben die Königliche Gesandten beyderseits, im Nahmen und von wegen ihren gnädigsten Könige und Herrn, und auf entpfangenen Gewalt und Befehlich, diesen Articul zu der Römischen Käyserlichen Majestät, des Chur-Fürsten zu Sachsen, und Hertzogen JVLII zu Braunschweig, des Chur-Fürsten zu Brandenburg und Pfaltz-Graf GEORG Hansen, als von beyden Königl. Theilen, ingemein und besonders hiezu benenter und erwehlter willkührlichen Schiedes-Richter endlichen Spruch und Erkänntniß gestellet, und in dieselbe

mächtiglich compromittiret und bewilliget.

Dergestalt, daß sich beyde Ihre Königl. W. zwischen dieser Zeit und dem ersten Monaths-Tag Januarii des künfftigen 1572. Jahrs auf der Römischen Käyserlichen Majestät oder anderer Christlichen Potentaten, Chur- und Fürsten, oder auch beyder Reiche Stände, ferner freundlich, gütlich, unterthäniges Erinnern und Anhalten, oder für sich selbst durch Schreiben, Zusammenverordnung, oder auch persönlich Zusammenkunfft, dieses Puncts halben freundlich nicht vereinigen würden, daß alsdann und auf solchem Fall, der behandelte und bewilligte Compromiss seine Krafft und Würcklichkeit erlangen, und der Process von beyden Theilen Ihren Königl. W. darauf angestellet, geübet und endlich ausgetragen werden solle.

Und aufdaß der Process und Austrag mit mehrer Ordnung und Richtigkeit fürgenommen, sollen fünff Personen in der Stadt Rostock aus der Universität und dem Rathe, drey derselben von der Römischen Kayserlichen Majestät, und von jeder Ihrer Königl. W. einer, allergnädigst und gnädigst benennet und verordnet, und denselben fünff Personen als Directoren, sambt noch zweyen Notarien, deren von der Königl. W. jeder auch einer zu erfordern vertrauet, Macht und Befehlich gegeben werden, alle und jede Schrifft, so von beyder Ihrer Königl. W. gevollmächtigten Anwalden produciret, anzunehmen, dieselbe in Verwarnüß zu legen, deren Exemplar oder Copey verwechselter Weise in die Königl. Höfe zu verschicken, die fürgestellte Zeugen, wie recht, zu verhören, die Zeugnis mundiren und collationiren zu lassen, dieselbe abzuhören, zu unterschreiben, zu versiegeln, auch auf Begehren der Anwalde zu publiciren, Abschrifft mitzutheilen, die Acta selbst zu collationiren, zu roturiren, und der Römischen Käyserlichen Majestät (daß dieselbe sambt hochermelten Chur- und Fürsten die Billigkeit zu erkennen und zu erklähren habe) unterthänigst zu überschicken.

Und wann solche Ernennung und Verordnung der Directoren und Notarien geschehen, sollen alsdann beyde Ihre Königl. Würd ein jeder derselben die Fürderung und Gerechtigkeit die Ihre Königl. Würd. zu mehr angeregtem Wapen, der dreyer Cronen, zu haben vermeinen, respective in dreyen Schrifften, auch in und mit denselben zugleich alle probationes an Uhrkunden, Monumenten, Briefen, Siegeln, und lebendigen Zeugen, und was sonst zu Ergründung jedes Theils Rechtens mehr nothdürfftig ist, deduciren und ausführen, und beyde Ihre Königl. W. und ein jeder derselben, die erste Schrifft mit den Briefflichen Urkunden, darauf sich dieselbe Schrifft referiret, auf den ersten Tag Monaths Junii des 72. ꝛc. die andere auf den ersten Junii des 73. ꝛc. die dritte auf den ersten Junii des 75. Jahrs in der Stadt Rostock vor den verordneten und erforderten Directoren und Notarien allemahl gedoppelt unter dem Königlichen Hand-Zeichen, durch die gevollmächtigte Anwalde produciren und übergeben lassen, und nach geschehener Production die Directoren und Notarien derselben gedoppelten Exemplar, eines mit verzeichneten exhibito, in eine sonder Truge auf dem Rath-Hause hinterlegen; das ander Exemplar aber, innerhalb zweyen den nächstfolgenden Monathen zum längsten, verwechselter Weise, das Dännemärckische gen Stockholm, das Schwedische gen Coppenhagen an die Königl. W. wohl verwahret, auf beyder Könige Unkosten, überschicken.

Und ob der Königl. W. eine, oder beyde, zu Beweiß und Ausführung der angezogenen Gerechtigkeit neben den Briefflichen Documenten und Uhrkunden auch lebendiger Zeugen Aussage, benöthiget, soll das Königl. Theil, so des benöthiget ist, die Articulos, darüber die Verhör und Aussage der Zeugen aufzunehmen, neben einer Verzeichnüß der Zeugen Nahmen, alsbald mit der ersten Schrifft überschicken, und die Directoren und Notarien, wann sie dieselbe Schrifft, wie obberührt, beyden Königl. W. ferner verwechselter Weise zufertigen, die benandte Zeugen auf den 10. Tag Junii, des 73. Jahrs laden und fürbescheiden und auf solchen Fürbescheid den Zeugen durch die Königl. W. in dero Königreich sie gesessen und wohnhafft seyn, auferleget und eingebunden werden, zu bestimter Zeit gen Rostock gewißlich einzukommen.

Das andere Königliche Theil aber, wider den die Zeugen zu führen seyn, soll die Responsion auf die Articul, und darneben auch die Interrogatoria, da Ihre Königliche W. einige zu gebrauchen hätten, bey der andern Schrifft überschicken, und für den Directoren durch die Anwalde produciren lassen, und dann die Zeugen auf den 10. Junii hernach, in Gegenwart der Königlichen gevollmächtigten Anwalde, von den Directoren und Notarien vereydet genommen, und ferner auf die übergebene Articul und Interrogatoria mit gebührlichem besten Fleiß examiniret, eines jeden Aussage getreulich eingenommen und aufgeschrieben, das Gezeuchnis auch, wann dasselbe aufgenommen, collationiret, mundiret, und von den Directoren und Notarien sämbtlich abgehöret, unterschrieben und versiegelt ist, in Beyseyn beyderseits Königl. Würd. constituirter Anwalde eröffnet, Abschrifft mitgetheilet, und beyden Königl. Würd. mit der andern Schrifft (die Verfertigung der Probation- und Beschluß-Schrifft darauf zu befehlen) zugefertiget werden; Und wann die drey Geschrifften obangezeigter Gestalt, und in benandter Zeit produciret, und damit beschlossen worden, sollen dieselbe, von den Directoren und Notarien in Beyseyn der Königl. Anwalde aus der Trugen genommen, collationiret, roturiret, und auf beyder Königl. W. Verordnung der Römischen Käyserlichen Majestät übersendet werden, die dann vermöge dieses Compromisses, und auf diese willkührliche Heimstellung, vollkommene Macht und Gewalt haben soll, neben höchstermeldten Chur- und Fürsten, nach Erwegung beyder Theile fürgelegten Documenten, Uhrkunden, Brieffen, Siegeln, Zeugnissen, und aller andern in Actis für- und eingewandten rechtlichen Nothdurfft, was Ihrer Käyserlichen Majestät mit ob- und hochgemeldten Chur- und Fürsten vor Christlich, recht und billig ermessen, zu erkennen und auszusprechen.

Ob sich auch nach Willen und Schickung des Allmächtigen zutrüge, daß von denselben Chur- und Fürsten, ehe dann in dieser Sachen ein endlicher Spruch und Erklährung gefasset und eröffnet, einer oder mehr mit Tode abgienge, so soll die Königl. W. die denselben Chur- und Fürsten benennet hat, einen andern des Heiligen Reichs Chur- oder Fürsten an des abgegangenen statt, wiederumb zu benennen Macht haben, und auf denselben, der an des Abgestorbenen statt benennet und gesetzet wird, diesem Compromiss mit gleicher Krafft und Verbindlichkeit allermassen, wie auf den abgestorbenen Gerichten, gemeint und verstanden seyn; Und was also die Römische Käyserliche Majestät, Chur- und Fürsten, auf die zugeschickten Schrifften und Acta vor recht und billig erkennen, sprechen und erklähren werden, sollen und wollen beyde Königliche Würd. zu Dännemarck und Schweden, derselben Nachkommen und Erben, für und für, unwiederrufflich, ohne alle Einrede und Widersprechung festiglich halten, und sich darwider der Appellation, Reduction, Revision, Juris nullitatis, Restitutionis, oder anderer rechtlichen Mittel, und Fürwendungen, dadurch solcher Spruch und Erkänntnüß könte hinterzogen werden, nicht gebrauchen, sondern haben sich die Abgesandten von Ihrer gnädigsten Könige und Herren wegen, aller derselben Remedien, Mittel und Fürwendungen, wie die Nahmen haben möchten, kräfftiglichster Gestalt, gäntzlich verziehen und abgesaget.

In mittler Zeit aber, und so lang bis dieser Gerechtigkeit halber, von der Römischen Käyserlichen Majestät Chur- und Fürsten oben angeregter Gestalt endlich erkannt und erkläret, sollen die Königl. W. zu Dännemarck und Schweden beyderseits das Wapen der dreyen Cronen unverhindert führen und gebrauchen, und damit, wie es von beyder Ihrer Königl. Würd. Herren Vätter, weiland König CHRISTIANO und GVSTAVO, auf Ihre Königl. W. bracht, und in dem Stande, darin es jetziger Zeit noch ist, gelassen werden, und sich beyderseits Ihre Königl. W. vor sich, auch ihre Nachkommen und Erben, einer des andern Königreichs Wapen (ausserhalb des, was der dreyer Cronen halber oben vermeldet, und zu rechtlicher Erkänntnis ausgesetzet) hinfort nicht gebrauchen, jedoch daß auch hierdurch einem und den andern Theil an seinen Probationibus des obberührten zu rechtlichem Erkänntnüß gestalten Streits halber, nichts benommen. Und soll diese willkührliche Hinstellung auf die Römische Käyserliche Majestät und obbenandte Chur- und Fürsten, beyden Königl. W. und dero Königreiche, Dännemarck, Schweden und Norwegen, an derselben Königl. Regalien, Hoheiten und Freyheiten, unverfänglich seyn, und dieselbe allein auf diese jetzt gegenwärtige Handlung, und nicht ferner gemeinet, gedeutet noch verstanden werden.

Alsdann sich auch weiland König CHRISTIANVS und GVSTAVVS Christlicher und löblicher Gedächtnüß, bey aufgerichteter Bündnüß des 1541. Jahres, einer zu des andern Königreich und Landen, Spruch und Forderung ausgedinget und fürbehalten, und folgig die jetztregierende Königl. W. zu Dännemarck und Schweden, beyderseits solche Vorbehalt nicht allein zu verneueren, sondern auch eines Theils zu erweitern begehret.

Und aber wir die Commissarii dafür geachtet, daß solche Vorbehalt und Bedin-

gung

gung, künfftiglich bey den Successoren, allerley Nachdencken und Weiterung gebehren könte, so haben wir es dahin behandelt, daß die Königliche Dännemärckische und Schwedische Abgesandten, sich von Ihrer gnädigsten Könige und Herren wegen, umb fester beständigers Friedens, freundlicher Zuversicht und Vertrauens willen, aller Spruch und Anforderung, die einer zu des andern Königreich und Landen haben möchte, und benantlich, die Königl. W. zu Dännemarck der Action und angemaßten Gerechtigkeit zu dem gantzen Königreich Schweden, und hinwiederumb die Königl. W. zu Schweden der Action und angemaßten Gerechtigkeit zum Königreiche Norwegen, Halland, Schonen, Blekingen und Gottland, verziehen und begeben, daß dieselbe Actiones und Gerechtigkeiten, alle und jede nun hinfort zwischen beyden Ihren Königl. W. derselben Nachkommen und Erben, Könige zu Dännemarck, Schweden und Norwegen, für und für aufgehoben, erloschen, und gäntzlich ab- und todt seyn sollen.

Und sollen die Grentze zwischen Halland, Schonen, Blekingen und dem Reiche Schweden, hinfort an den Oertern, da sie bey weiland Königs CHRISTIANI und GVSTAVI, Christlicher und hochlöblicher Gedächtnüs, Zeit und Regierung gewesen, und zwischen beyden Königreichen, Schweden und Norwegen, wie von Alters, unverrückt und ungeändert, und dann auch alle Herren, vom Adel und andere, unter den Reichen und Landen, darunter sie vor diesem Kriege gewesen, hinfort bleiben, und ob sich jemandes in wehrendem Kriege, an der Herrschafft, Reiche oder Lande, mit Huldigung, Pflicht und Unterthänigkeit verwandt gemacht, derselben ledig gezehlt und erlassen seyn, und ein jeder an seine rechte Herrschafft und Obrigkeit wiederumb verwiesen, auch zu seinen Gütern und Besitz gestattet und verholffen werden.

Und weil etliche Dännemärckische und Norwegische von Adel, ein Theil ihrer Erb-Güter im Reiche Schweden, und hinwiederumb Schwedische vom Adel Erb-Güter im Reiche Dännemarck und Norwegen haben, und in wehrendem Kriege, jedes Orths Herrschafft und Obrigkeit dieselbe Güter an sich genommen, zum Theil auch innehaben, zum Theil auch andern wiederumb verliehen, ist beyderseits gewilliget und geschlossen worden, daß ein jeder, dem die Güther berührter Gestalt in einem sowohl als im anderen Reiche eingezogen seyn, wiederumb zu den Seinen kommen, und derselben friedlich, ungehindert nach eines jeden Reichs Rechten und Privilegien geniessen und gebrauchen solle.

Es sollen auch alle Gefangene auf beyden Seiten ohne Unterscheid, ob sie Dännemärckischer, Schwedischer, Norwegischer, Liefländischer, oder gar frembder ausländischer Nation seyn, ihrer Hafft und Gefängnüß hinc inde ohne allen Rantzon gelediget und losgezehlet werden.

Und ob jemand, der vorhin gefangen gewest, auf ausgegebene Verschreibung, Gelübde oder Versprechnüß sich wiederumb einzustellen, auf eine gewisse benandte Zeit erlaubet und betaget, und doch durch Zwang der Herrschafft, oder sonst andere vorgefallene Unmüglichkeit an solcher seiner persöhnlichen Wiedereinstellung verhindert worden, oder auch mit Tode darüber abgangen, sollen dieselben Verschreibungen, Gelübde und Versprechnüß erloschen, erlassen und aufgehoben seyn, und beyde Ihre Königl. W. die Verschreibungen denen, die sie von sich gegeben haben, oder derselben Erben, auf daß künfftiglich deshalben nicht Ungelegenheit veruhrsachet, zur Zeit, wann dieser Vertrag von beyden Ihrer Königl. W. und den Reichs-Räthen vollenzogen, gegen einander verricht und übergeben wird, wiederumb gnädigst zustellen und folgen lassen.

Da auch die Königl. W. oder derselben Unterthanen vom Adel, oder andere, auf und an den Grentzen gesessen, von Alters aus einem in des andern Reich und Landen, Gerichts-Gewalt, Rente, Gulten, Servitut an Fischerey, Jagt, Wildbanen, oder andere nutzbahrliche Gerechtigkeit gehabt, soll ein jeder bey solchem seinen alten Gebrauch, Besitz und Gerechtigkeit gelassen, und alle unrechtmäßige Perturbation, Hindernüß, und Inhalt, durch Ihrer Königl. W. bey den Amptleuten und Unterthanen mit Ernst abgeschaffet und abgestellet werden.

Ob auch wohl die Königliche Dännemärckische Abgesandten dafür geachtet, und darob gehalten, daß Ihr gnädigster König und Herr und das Reich Dännemarck, das Haus Ellsburg einzuhaben und zu behalten befüget und berechtiget, darumb daß Ihre Königliche Würd. das Haus Warburg, welches vermöge der Rotschildischen Handlung, gegen Ellsburg hätte übergeben werden sollen, mit Kriegs-Hand, schweren Kosten, und Verliehrung ansehnlicher fürnehmer Leute, wiederumb erobern, und aus der Königl. Würd. zu Schweden Gewalt an das Reich Dännemarck bringen müssen, und da die Königl. Würd. und das Reich Schweden, Ellsburg, eine so vornehme Veste, Paß und Grentz-

Grentz-Haus, ohne alle Erstattung, Mühe und Kosten, aus der Königl. Würd. zu Dännemarck Hand und Gewalt wiederumb bekommen, und desselben habhafft werden solte, daß solchs eine grosse Ungleichheit seyn, und bey vielen ein befremdlich Ansehen haben würde.

Zum Andern, daß auch die Königl. W. zu Dännemarck auf der itztregierenden Königl. Würd. zu Schweden schrifftlich freundlich Ersuchen, als sie an statt König Erichs, in die Königliche Regierung treten wollen, das Kriegs-Wesen, dazu sich die Königl. W. und das Reich Dännemarck mit fremden und eigenen einländischen Kriegs-Völckern gefast gemacht, eingestellet, und dadurch der Königl. Würd. zu Schweden in derselbigen Fürhaben freundliche Willfahrung und Befördernis erzeigt, und sich die Königl. Würd. zu Dännemarck dadurch ihres eigenen Vortheils begeben, und doch hernacher kein beständiger Fried erfolgt, sondern Ihrer Königl. Würd. mit Continuation und Fortstellung des Kriegs-Wesens, und Aufwendung noch grössers Kostens fortsahren müssen.

Wie die Commissarii aber bedacht und erwogen, da der Königl. Würd. und dem Reich Schweden, das Haus Elsburg nicht wiederumb restituirt und abgetreten, daß nicht alleine dadurch beyder Reiche alte und gewöhnliche Grentzen verruckt, die Unterthanen ihrer Herrschafft und Land-Art entzogen, und in eine andere fremde Regierung und Nation versetzet, sondern daß auch der Abgang eines solchen fürnehmen vesten Passes und Grentz-Hauses, der Königl. Würd. und Ständen des Reichs Schweden jetzt und in künfftigen Zeiten beschwehrlich fürstehen, und zu vielen Nachdencken Uhrsache und Anreitzung geben würde.

So haben Wir in Erwegung dieser und anderer mehr grossen und wichtigen Uhrsachen, die Königliche Dännemärckische Abgesandten gantz getreulich und fleißig erinnert, ermahnet, und sie endlich dahin vermocht und bewogen, daß sie von Ihres gnädigsten Königs und Herrn wegen, umb Ruhe und Friedens willen, und der Römischen Käyserlichen Majestät, Königl. Würd. zu Franckreich und Pohlen, und Chur-Fürsten zu Sachsen, als den wohlmeynenden Unterhändlern, zu sondern Ehren und freundlichen Gefallen gewilliget, daß der Königl. Würd. und dem Reiche Schweden, das Haus Elsburg, sambt der Lehenschafft und aller andern Zubehörung, wie es in seinem Begriff, Grentzen und Mahlen gelegen, auch mit dem Geschütz und Munition, soviel desselben in Zeit der Eroberung auf dem Hause verhanden gewesen, wieder abgetreten und eingeantwortet worden, und ob von dem Geschütz ichtes abgeführet, und die vollkommene Anzahl Zeit der Restitution nicht verhanden seyn würde, dasselbe wiederumb ergäntzet, und Stück vor Stück, gleicher Würde und Güte, an des abgeführten statt dahin gebracht, da aber auch ichtes mehr, als in Zeit der Eroberung darauf gewest, gefunden, der Königlichen Würd. zu Dännemarck dasselbe abzubringen frey seyn soll.

Dagegen dann die Königliche Schwedische Abgesandten von ihres gnädigsten Königs und Herrn wegen, wiederumb zugesagt und versprochen, daß der Königl. Würd. zu Dännemarck, Jempterland und Herdalen, als des Reichs Norwegen Zubehörung, welche die Königl. Würd. zu Schweden innehaben, und durch derselben Voigte verwalten lassen soll, und dabenebenst alle in Zeit wehrenden Kriegs abgenommene Schiffe, nemlich der Jäger-Meister, der Hercules, Löwe, David, Hector, Hirsch, Marian, und der Beer, mit allem darauf gewesenen Geschütz, (jedoch ausserhalb zweyer oder dreyer Stücke, die der Königl. Würd. zu Schweden vorhin abgenommen, und Ihr. Königl. Würd. mit dem Jäger-Meister wieder zukommen) auf den Donnerstag in der heiligen Ostern, welcher seyn wird den 19. Monaths-Tag Aprilis, dieses itztkünfftigen 1571. Jahrs, vor der Stadt Stockholm restituiret, überantwortet und gefolget werden, daß auch die Königl. Würd. zu Dännemarck die zwey Schiffs-Boden, die vor Elsburg aufgeleget, und durch die Königliche Dännemärckische Kriegs-Befehlichhaber bey Eroberung des Hauses eingenommen, demgleichen die zwey sequestrirte Schiffe im Fürstenthum Pommern, sambt dem Geschütz, welches auf den beyden sequestrirten, auch auf den vier verbrandten Schiffen gewest, und durch unser Hertzog Johanns Friedrichs, und unsers Bruders Ambt-Leute aufgeführet, und in Verwahrung geleget, und dann auch hiebeneben das Geschütz, welches die Königl. Würd. zu Dännemarck, vor Halmstädt und sonst, ausserhalb das, so auf Elsburg gewest, erobert, und noch zur Zeit in Ihrer Königl. Würd. Gewalt hat, behalten solle.

Und dieweil die Ausreitung der Schiffe, die der Königl. Würd. zu Dännemarcken, vorangezeigter Gestalt, auf den 19. Monaths-Tag Aprilis folgen sollen, und das Geschütz, und andere Zubehörung zu bestellen, und auf die Schiffe zu bringen eine geraume Zeit erheischet; So soll die Königliche Würd. zu

Dännemarcken Ihr Befehlichhaber, so viel zeitiger vor ernennter 19. Tage gen Stockholm abfertigen, daß dieselben solche Ausreitung und Bestellung der Schiffe, Geschützes und anderen Nothdürffe mit Gelegenheit thun können, die Königl. Würd. zu Schweden auch denselben, was zur Restitution gehörig, auf Ihr Fordern folgen, und verreichen lassen.

Nachdem aber die Oerter Jempterland und Herdalen, und die abgenommene Schiffe und Geschütze, die der Königl. Würd. zu Dännemarcken jetzt gerührter gestalt restituiret, übergeben und gelassen werden sollen, den Werth des Hauses Elfsburg umb weit nicht erreichen;

Und wir die Commissarii, bey itztwährender Friedens-Handlung von den Königlichen Dännemärckischen Abgesandten, ausführlich bericht, auch aller Umständlichkeit und Gelegenheit nach, selbst vermercket und verspühret, daß der Königl. Würd. zu Schweden dadurch merckliche und annehmliche Freundschafft und Beförderniß erzeiget, daß die Königliche Würd. zu Dännemarck, zu der Zeit, als sich die jetzt regierende Königliche Würd. zu Schweden, umb die Königliche Regierung angenommen, und das Reich Schweden in sich selbst irrig, unruhig und widerwärtig gewesen, das Krieges-Wesen, auf beschehen freundlich Bitten und Erbieten, so lange bis Ihre Königliche Würd. zu friedlicher Regierung kommen, eingestellet, und sich die Königliche Würd. zu Dännemarck dadurch selbst eines grossen wissentlichen Vortheils, den Ihre Königliche Würd. zu gebrauchen und anzuwenden gehabt, gutwillig begeben.

Und unsers, der Commissarien ermessens, solche Freundschafft und Willfährigkeit nicht unzimblich bedacht, und freundlich erkannt wird; So haben wir, in Ansehung desselben, und insonderheit, daß diese Friedens-Handlung allenthalben auf billige, gleichmäßige, ehrbahre Mittel gerichtet, der Friede, das freundlich Vertrauen, und die Nachbahrliche Zuversicht desto gewisser, fester und beständiger zwischen beyden Ihr Königl. Würd. derselben Königreich, Unterthanen und Verwandten seyn und bleiben möge, die Königliche Schwedische Abgesandten vermocht, daß sie auf unser fleißig Erinnern, Ermahnen und Anhalten, und der Römischen Käyserlichen Majestät unsern allergnädigsten Herrn, den Königl. Würd. zu Franckreich und Pohlen, und Chur-Fürsten zu Sachsen, zu Ehren und freundlichen Wohlgefallen, und zu Anzeigung Ihres gnädigsten Königs und Herrn, auch Ihrer selbst als des Reichs Schweden Verwandten, Friedliebender Neigung, angenommen, bewilliget und zugesaget, daß Ihr gnädigster König und Herr, die Königl. Würd. zu Dännemarcken, über itzt angeregter Restitution Jempterlands und Herdalen, auch der specificirten Schiffe und Geschützes, mit einer Summa Geldes, Einmahl hundert Tausend, und Funffzig Tausend guter Thaler, freundlich bedencken und erkennen, und an derselben Summa, alsbald wann die Abtretung des Hauses Elfsburg, auf hernach benandte Zeit, den 7. Junii nechst künfftig geschicht, den halben Theil, nemblich Fünff und Siebenzig Tausend Thaler, allda zu Elfsburg, den andern übrigen halben Theil aber in zweyen den nechstfolgenden Jahren, dem 1572. und 1573. beyde mahl, auf dem 7. Junii, zu Halmstad wollen erlegen und richtig machen lassen.

Ferner so haben auch die Königliche Schwedische Abgesandten, von Ihres gnädigsten Königs und Herren wegen, gegen Abtretung des Hauses Elfsburg und angeregte Bezeigung freundlicher Willfärtigkeit, auch daß hinfort alle Irrungen und Unrichtigkeiten, die sich zwischen beyder Reiche Schweden und Norwegen verordneten Inspectoren, und Verwaltern geistlicher und weltlicher Jurisdiction, zum offtermahln zugetragen, und künfftig zutragen möchten, verhütet und gemieden würden; Und insonderheit auf unseren der Commissarien wohlmeintlichen Theils erinnern, auch eines Theils bitten und anhalten gewilliget, daß die Geistliche Jurisdiction über Jempter-Land, die der Königl. Würd. und dem Reiche Schweden von Alters her zugestanden, nach dieser Zeit der Königl. W. zu Dännemarcken und dem Reiche Norwegen übergeben, aufgetragen und vereignet seyn, und solche geistliche Jurisdiction künfftiglich durch der Königl. Würd. zu Dännemarcken Verwalter und Befehlichhaber, die Ihre Königliche Würd. dahin verordnen wird, exerciret, bestellt und verrichtet, und die dahin bestellte, von der Königl. W. zu Schweden, derselben Ambtleute oder Unterthanen daran nicht sollen geirret, noch gehindert werden.

Und soll obberührte Einantwortung des Hauses Elfsburg, und dessen Zubehörung, auch hinwieder Herdalen und Jempter-Land, sampt der geistlichen Jurisdiction, demgleichen die Erlegung der Fünff und Siebenzig Tausend Thaler, auf Maße, Zeit und Stelle, wie obstehet, eins gegen das ander, am 7. Junii, ohne Verzug würcklich vollenzogen, erleget, und die Hauptleute, Vöigte und Befehlichshaber, denen die eroberte und eingenommene Häuser und Aembter in Befehlig und Verwaltung gegeben, wiederum abgefordert, und von dem andern Theil, dem sie zuständig, mit eigenen Dienern besetzt, versehen und bestellet werden.

Nachdem es aber, mit den Acht abgenommenen Schiffen, die Gelegenheit hat, daß die Königl. Würd. zu Dännemarcken dieselbige nicht alsbald nach geschehener Einantwortung, aus dem Königreiche Schweden, in würcklichen Besitz und vollenkommenen Gewalt erlangen kan, sondern auf Wind und Wetter, damit sie ablauffen können, muß gewartet werden; Und wann dieselbe erst auf den 7. Junii eingeantwortet, oder abzulauffen gestattet, und doch Wind und Wetters halben daran verhindert; Das Haus Elfsburg aber alsbald durch die Einantwortung in der Königl. Würd. zu Schweden vollkommen Gewalt übergeben wird, in beyder Stücke Einantwortung eine Ungleichheit seyn würde; So haben die Königliche Schwedische Abgesandten, auf unser, der Commissarien Handlung gewilliget, daß dieselbe Schiffe, das Geschütz und Zubehörung der Königlichen Dännemärckischen Befehlichhabern, auf den 19. Monaths-Tag Aprilis, schierst, sollen eingeantwortet und gefolget werden, und die Befehlichhaber mächtig seyn, wann sie mit Ausreitung der Schiffe gefertiget, und Gelegenheit haben, ihres Gefallens ohn Aufhalt und Hindernüß, nach dem Reiche Dännemarcken damit abzulauffen.

Es haben sich aber dargegen die Königliche Dännemärckische Abgesandten verpflichtet, daß auf vorgehender beyder Königl. W. Confirmation und Vollenziehung des allhier behandelten und beschlossenen Friedens-Vertrags der Königl. Würd. zu Schweden Gewalt und Befehlichshabern, auf den 7. Monaths-Tag Junii hernach, das Haus Elfsburg obberührter Gestalt wiederumb gewißlich auch soll abgetreten, und eingeantwortet werden, und im Fall solche Abtretung und Einantwortung des Hauses nicht erfolget, daß sie, die Gesandten alsdann verfügen wollen, daß mehrbemeldte Acht Schiffe, sambt dem Geschütz und Zubehörung, allermassen wie sie abgestattet worden, innerhalb zweyen Monathen wiederumb vor Stockholm sollen anbracht werden, und da auch dis nicht geschehe, daß sie, die Königliche Dännemärckische Abgesandten, der Königl. Würd. zu Schweden, innerhalb Jahres-Frist, nach dato, Zweymahl Hundert Tausend Thaler, allhier zu Alten-Stettin erlegen und entrichten wollen, und daß dieselbige Schiffe im währenden Liefländischen Kriege wider die Königl. Würd. und das Königreich Schweden, oder auch derselben Schutz-Verwandte in Liefland nicht sollen gebrauchet werden; Alles serners Inhalts einer besondern darüber versertigten und übergebenen Verschreibung, welche Verschreibung, so bald die Abtretung und Einbekommung des Hauses Elfsburg geschehen, den Königlichen Dänischen gegen Elfsburg, und zu Einnehmung desselben verordneten Befehlichshabern wiederum zugestellet werden, und die Königliche Dänische Räthe und Abgesandten, dadurch Ihrer darinn gethanen Verpflichtung gäntzlich frey und ledig seyn sollen.

Dieweil auch die Königl. W. zu Dännemarck unter andern vor beschwerlich angezogen, daß anfänglich König ERICH, die Stiffte Oesel und Reval, sambt dem Kloster Padiß, mit Ihrer allerseits Zubehörung, die Ihrer Königl. Würd. Bruder Hertzog MAGNVS, als derselben Stiffte Postulirter, innegehabt, daran auch Ihre Königl. Würd. und dem Reiche Dännemarcken besondere Gerechtigkeit zuständig, und folgends das Haus Sonnenburg, welches Hertzog MAGNVS auch innegehabt, mit Gewalt eingenommen, und umb Wiederabtretung dieser Stiffte, Kloster und Hauses angehalten.

Dargegen aber die Königliche Schwedische Abgesandten fürgewendet, daß die Einnehmung des Stiffts Oesel, und des Hauses Sonnenburg, derhalben beschehen, daß sich Hertzog MAGNVS, auf der Königl. Würd. zu Dännemarcken Seiten, des Krieges wider das Reich Schweden theilhafft gemacht; Und nachdem Hertzog MAGNVS, jetzt mit Hülffe des Moßcowiters, die Provintz Liefland bekrieget, die Stadt Reval auch belagert hätte, daß Ihre Königl. W. dasselbe ihm, als einem offenen Feinde, bey gegenwärtigem Stande abzutreten billich Bedencken trügen.

Damit aber gleichwohl Ihrer Königl W. Friedliebendes Gemüthe, und daß dieselbe niemands, zuförderst der Römischen Käyserlichen Majestät und dem Heiligen Römischen Reiche, als denen das directum Dominium in der gantzen Provintz Liefland unwidersprechlich zustünde, ichts daran zu entziehen, oder fürzuhalten gemeynet, desto mehr zu verspühren; Daß von deswegen Ihre Königliche Würde erböthig wären, der Römischen Käyserlichen Majestät, auch Chur-Fürsten, Fürsten und Ständen des

Heiligen Römischen Reichs, gemeldte Stiffte, und was sie sonst mehr in Liefland eingenommen, und noch innehätten, gegen ziemliche Vergleichung des auf die Defension und Beschützung aufgewandten Kostens abzutreten, zu übergeben und aufzuwagen, auf daß solche abgetretene Oerter desto süglicher und besser vor dem Moßcowiter entsetzet, auch das Reich Schweden, aus denselben umb so viel weniger verunruhet und beschädiget; Jedoch, dieweil auch die Königliche Würd. zu Pohlen, zu der Stadt Reval, und etlichen andern Stücken Zuspruch zu haben vermeinte, daß Ihre Königl. Würd. derowegen nach Billigkeit, so viel sie des befuget, möchte befriediget werden.

Und dann die Königliche Dännemärckische Räthe und Gesandten, bey diesem Articul ihres Theils ferner Bericht gethan, daß weiland CHRISTIANVS der Dritte, Christlicher und löblicher Gedächtnüs, und die jetztregierende Königl. Würd. zu Dännemarcken, als dieselbe die alte Friedens-Bündnüs, die Ihrer Königl. Würd. Vorfahren, von wegen des Reichs Norwegen, mit dem Moßcowiter vor undencklichen Jahren gehabt, wiederumb verneuert und erweitert, und sonst mit grosser Mühe und Kosten erhalten, daß vielberührte Stiffte und andere Stücke, so Ihrer Königl. Würd. Bruder Hertzog MAGNVS innegehabt, als die zuvor in Ihrer Königl. Würd. Protection gewest, in solcher Friedens-Bündnüs, jedoch mit Fürbehalt der Römischen Käyserlichen Majestät und des Heiligen Reichs, und sonst jedermännigliches habenden Gerechtigkeit namhafft mit eingezogen, und also dadurch dieselbe, sowohl als Ihrer Königl. W. selbst Königreiche und Lande, vor dem Moßcowiter befreyet und gesichert, welcher Versicherung und Befriedigung sie auch, so fern sie in Ihrer Königl. Würd. Protection wieder kommen, vor des Moßcowiters Gewalt, nachmahls würden zu geniessen haben, da sonst zu besorgen, wann sie in anderer Hand und Gewalt befunden, daß sie der Römischen Käyserlichen Majestät und dem Heiligen Römischen Reiche gantz entzogen werden möchten.

Und wir, die verordneten Käyserlichen Commissarien, dafür geachtet, daß der Königl. Schwedischen Abgesandten Erbieten, der Abtretung halben, zu Erhaltung der Römischen Käyserlichen Majestät und des Heiligen Römischen Reichs zustehenden Gerechtigkeit gereichete, daß wir in Erwegung desselbigen, auch auf angeregten fernern Bericht, Erklärung und Vertröstung der Königlichen Dännemärckischen Räthe, und Gesandten, sonderlich des gantz kümmerlichen gefährlichen Zustandes der Provintz Liefland, und was vor Verrath und Unheil dem Heiligen Römischen Reiche, den benachbarten Königreichen und Landen, und allgemeiner Christenheit daher zu besorgen, wenn diese Gefahr von mehr ermeldter Provintz Liefland nicht zeitig abgewendet würde, mit Rath und Gutachten der Chur-Fürstlichen Sächsischen Commissarien, die Ihnen, von wegen ihres gnädigsten Herrn als eines fürnehmen Standes und Glieds des Heiligen Römischen Reichs, diese Sache neben uns getreulich angelegen, und diß also mit gefällig seyn lassen, der Königlichen Schwedischen Erbieten, der bewilligten Abtretung halber, im Nahmen der Römischen Käyserlichen Majestät und des Heiligen Römischen Reichs angenommen, und zu mehrer Beförderung dieses Friedens, und damit die Stiffte Oesel, Revel, und was Hertzog MAGNVS mehr innegehabt, der vertrösteten Versicherung und Befriedigung so viel gewisser geniessen möchten, mit den Königlichen Dännemärckischen und Schwedischen, die Abrede und Vergleichung gemacht, daß die Römische Käyserliche Majestät, ingleichen die Königl. Würd. zu Dännemarck und Schweden, allerseits ihre vollmächtige Gewalt und Befehlichshabere, auf den 24. Monaths-Tag Maji des zukünfftigen 71. Jahres, gen Rostock verordnen und abfertigen sollen, daß die Königl. Würd. zu Schweden, durch derselben Gevollmächtigte daselbst, was Ihre Königl. Würd. in der Provintz Liefland an Stifften, Gebieten, Schlössern, Klöstern, Landen und Leuten innehaben, der Käyserlichen Majestät und dem Heiligen Römischen Reiche, und an derselben statt höchstermeldter Ihrer Majestät Gewalthabere kräfftiglich abtreten, auftragen und übergeben, und nach geschehener Abtretung und Uebergebung, die Käyserliche ordentliche Gewaltträger den Königlichen Dännemärckischen hierzu Gevollmächtigten, die Stifft Oesel und Revel, mit ihrer Zubehörung, allein den Thum zu Reval, so viel die Gebäude belangt, dieweil ohne dieselbe das Schloß und Stadt nicht wohl bewahret und beschützet werden kan, und sonst nichts davon ausgezogen, sambt dem Hause Sonnenburg und dem Closter Padyß, auch dem Jungfrauen-Closter Leal, so viel zu obbemeldten Stifften gehörig, und Hertzog MAGNVS innegehabt, mit ihren Pertinentien, auch dem Geschütze, so in Zeit der Eroberung darauf befunden; Jedoch mit ausdrücklichem Vorbehalt, und Bedingung,

gung, der Röm. Käyserl. Maj. und Heiligen Reichs daran habenden, und der Königl. W. zu Dännemarck, und sonst jedermännigliches angemaßten Gerechtigkeit. Alles ferners Inhalts zwischen uns, den Käyserlichen, mit Rath der Chur-Fürstl. Sächsischen verordneten Commissarien, und dem Königl. Dännemärckischen; Imgleichen auch den Königl. Schwedischen Abgesandten deshalben sonderlich abgehandelten schrifftlich verfertigten und gegen einander übergebenen Vergleichungen, Schutz und Protection weiß wiederumb vertrauen und einantworten sollen.

Die Königliche Schwedische Gesandten, haben sich auch von ihres gnädigsten Königs und Herrn wegen, erkleret, daß sich Ihre Königl. Würd. der Stadt und Schlosses Pernow, ausserhalb des Schwedischen darauf eroberten Geschützes, (darumb sich beyde Königl. W. Pohlen und Schweden freundlich zu vergleichen) künfftig nicht weiter anmaßen, und was sie daran vor Zusprüche haben möchten, derselbigen gäntzlich begeben wolle.

Und ob von allen diesen Stücken in der Provintz Liefland, so der Römischen Käyserlichen Majestät und dem Reiche von der Königl. W. zu Schweden, obgesetzter maße abgetreten, und zum Theil der Königl. Würd. zu Dännemarck, wiederum vertrauet, zum Theil auch der Königl. W. zu Schweden, bis zu ferner Vergleichung in Handen gelassen, jemands von Adel, oder andern, an Lehen und Erb-Gütern, so er vor dem Kriege von Alters hero gehabt, oder mit gutem bescheinlichen Titul an sich gebracht und besessen, entzogen und eingenommen worden, so solle dasselbe dem rechten Herrn und Besitzern wiederumb restituiret und abgetreten, und mit solchen Gütern, allermassen wie oben der Schwedischen und Norwegischen Unterthanen halben disfalls Versehung geschehen, gehalten werden.

Als auch der Narvischen Siegelation und Schiffarth halben, zwischen beyden Königl. Würd. und der Stadt Lübeck sich Irrungen ereuget, und die Königliche Dännemärckische Abgesandten, von wegen ihres gnädigsten Königs und Herrn, auch der Stadt Lübeck, als derselben Bundgenossen sich unabgeschafften Verhindernüs der gemeinen freyen Siegelation, mit der Königlichen Schwedischen Abgesandten, in Vergleichung der andern streitigen Puncte nicht einlassen wollen; So ist dieser Articul, damit die Friedens-Handlung nicht gesperret und zerschlagen, durch uns, die Käyserliche, den Königlichen Frantzösischen und Chur-Fürstlichen Sächsischen Commissarien, auf die Wege verglichen, daß nach Zeit dieses Vertrages, den Dännemärckischen, Norwegischen, und allen andern der Königl. Würd. zu Dännemarcken Unterthanen, die gemeine Siegelation, Gewerbe und Handthierung in das Reich Schweden, auch auf die Reussen, und nach der Narva von der Königl. Würd. zu Schweden, oder derselben Reichs-Unterthanen, wie von Alters, und hinwiederumb den Schwedischen Unterthanen in die Reiche Dännemarck und Norwegen, und durch den Oeresund in die West-See zu gebrauchen, ungehindert und ohne Beschwehrung, wie von Alters, gestattet und frey gelassen seyn solle.

Jedoch daß der Röm. Käyserl. Majestät hiedurch unbenommen sey, solcher Siegelation halben auf die Reussen, nach Gelegenheit gewisse Satzung und Ordnungen, deren sich des Heiligen Röm. Reichs Stände, Verwandte und Zugehörige zu verhalten, mit Chur-Fürsten, Fürsten und Ständen des Heiligen Röm. Reichs, und desselben Nothdurfft, Nutz und Besten aufzurichten, dieselbe zu publiciren und exequiren; oder sich auch mit andern Christlichen Potentaten, Herrschafften und Communen, einer gewissen Maß, wie solche Siegelation und Handthierung, ohne Beschwer und Nachtheil des Heiligen Römischen Reichs und gemeiner Christenheit, gebraucht und angestellet werden solle, freundlich zu vergleichen.

Dieweil auch mannigfalte Schand- und Schmäh-Gedichte, die bey König Erichs Zeiten ausgegangen, und dadurch beydes Orths Obrigkeiten und Unterthanen gröblich verletzet und angegriffen, die Uneinigkeit und den Widerwillen zwischen beyden Königl. W. fast mehren, verbittern und den angefangenen Krieg verlängern helffen; Und da denselben künfftiglich nicht gewehret und fürkommen, dadurch leichtlich wiederumb Uneinigkeit erreget und angestifftet werden könte; So sollen und wollen beyde Ihre Königl. Würd. ein jeder in derselben Königreichen und Landen, durch offene Mandat ernstlich gebieten, versehen und beschaffen lassen, daß die vorhin ausgegangene Schmähe-Gedichte nicht nachgedrucket, noch deren Abschrifft jemands mitgetheilet, sondern da die Drucker, auch andere eintzele Personen, solcher Schmähe-Schriffte und Gedichte, noch etliche bey sich hätten, dieselbe auf eine benenntliche gewisse Zeit und Orth verreichen, und da künfftiglich sich jemands unterstehen würde, dermassen Schand- und Schmähe-Schrifften oder Gemälde, dadurch hohes oder niedern Stands-Personen, an Ehren,

Gerücht und guten Nahmen verletzt, selbst zu stellen, zu schreiben, zu drucken, oder gefährlich zu sprengen und an Tag zu bringen; daß derselbe am Leibe ohn alle Gnade gestrafft werde.

Und sollen hiermit und hierdurch, die Königl. W. zu Dännemarcken und Schweden, derselben Königreiche, Lande, Zugehörige und Verwandten, aller bisher fürgewesenen Mißverstände, Irrunge und Gebrechen, zu Grunde endlich und ewiglich verglichen, entscheiden und vertragen, und beyde Ihre Königl. W. derselben Nachkommen und Erben, und die Reiche Dännemarck, Schweden und Norwegen für und für, zu Haltung dieses aufgerichteten ewigwährenden Friedens, und aller und jeder darinn ausgedruckten und begriffenen Friedens-Mittel, bey Königlichen Würden, Treuen, und Worten der Wahrheit, und bey Straff einer Million Goldes verpflichtet und verbunden seyn, und Ihre Königl. Majestät oder derselben Reiche, keine Privilegien, Indult, noch einige andere Auszüge, Behelff, Schutz und Einrede, wie die Nahmen haben, erfunden und bedacht werden möchten, hievon freyen, entheben und entschuldigen.

Und da ein Theil wider diesen Vertrag und Friedens-Vergleichung ichtes fürnehmen, thun, handeln, und das ander Theil hierüber beleidigen und beschweren würde, so soll, der also beschweret wird, solches dem beschwerenden Theil anmelden, und der ander darauf schuldig seyn, innerhalb vier Monathen, die Beschwerung abzuschaffen, und den Schaden, der hieraus veruhrsachet worden, abzutragen, und da es dasselbige nicht thun würde, soll alßdann der Beschwerde, zweyen des-beschwerenden Theils Reichs-Räthen solches ankündigen, und dieselbe schuldig seyn, innerhalb zweyen Monathen hernach, bey ihrem Könige die Abschaffunge zu befördern, und da auch dasselbe nicht statt fünde, sondern das Recht dafür angebothen würde, so soll der Beschwerte dem beschwerenden Theil innerhalb vier Monathen einen Reichs-Tag zuschreiben, und im fünfften Monat, auf einen benendten Tag, die Rechtfertigung angefangen werden, dergestalt, daß aus beyden Königreichen, jeden derselben sechs Reichs-Räthe, aufrichtige, schiedliche, friedliebende gute Männer bewilliget, verordnet, und denselben ihr Eyd und Pflicht erlassen, und sie zu fürstehenden Sachen wiederum aufs neue vereidet, und dann auf dieselbe Macht und Gewalt gestellet werden, daß sie auf benandten Tage an beyder Reiche Grentzen, oder sonst einen gelegenen Ohrte zusammen kommen, die Sache zwischen beyden Ihren Königlichen W. hören, sich derselben Grunds-Standes und Gelegenheit mit Fleiß erkundigen, eines jeden Theils Recht und Gebühr ein- und fürbringen, wohl einnehmen, erwegen, betrachten, und von einander nicht scheiden, biß sie beyde ihre Königl. W. auf Christliche billige Mittel, gütlich vergleichen: Oder da sich ein oder beyde Theile auf billige Mittel nicht wolten behandeln und vertragen lassen, alßdann einen gewissen endlichen Recht-Spruch, auf die gantze Sache schrifftlich verfasset, eröffnet und abgesprochen haben.

Und da sich die Reichs-Räthe, eines endlichen gewissen Spruchs darumb, daß dem einen so viel Stimmen, alß dem andern Theil zugefallen, nicht mit schliessen könten; So sollen sich beyde Ihre Königliche W. eines Obmanns vergleichen, oder da sie sich desselben nicht vergleichen könten, ein jeder derselben eine Persohn darzu benennen, und das Loß darum fallen lassen, und derselbe, auf dem das Loß trifft, zum Obmann gesetzet und bestätiget werden; Welchem Theil alßdann unter den Reichs-Räthen der Obmann mit seiner Stimme Beyfall giebet, desselben Theils Meynung soll als die gemeinste, bewehrteste und billigste eröffnet, und bey Macht und Würden gehalten werden.

Und sollen die Reichs-Räthe, und der Obmann, im Fall einer verordnet werden müste, in Verfassung solches Spruchs und Urtheils, allein GOtt, die Wahrheit, das Recht, insonderheit auch dero Reiche gemeine und sonderbahre Satzung, Ordnung, ehrbahre verninfftige Billigkeit für Augen und in acht haben, und sich nicht davon leiten noch abhalten lassen, und was durch dieselbe behandelt, erkannt und gesprochen wird, dasselbe sollen beyde Ihre Königl. W. ohne alle Ein- und Widerrede, zu halten verpflichtet seyn.

Wolte aber einer Ihrer Königlichen W. das Recht nicht zulassen, oder dem, was durch die Reichs-Räthe gehandelt oder zu Recht gesprochen, nicht folgen und nachsetzen; So sollen auf solchen Fall die Reichs-Räthe und Unterthanen, Ihrer Eide und Pflichte entbunden, und Ihrer Königlichen W. so lange, biß sie sich zum Rechten eingelassen, oder dem gesprochenen Urtheil nachgekommen, zu folgen und zu gehorsahmen nicht schuldig seyn.

Also und gleicher Gestalt soll es mit Verordnung und Niedersetzung der Reichs-Räthe gehalten werden, wann zwischen zweyen Reichen, oder zweyen Reichs-Ständen, von Adel oder Städten, oder auch Privat-Persohnen, der Grentzen, und aller anderer Sachen halben, da die Jurisdiction und Gerichts-Zwang nicht einem Ihrer Königlichen W. allein

allein zustehet, gehalten werden; Jedoch, daß nach Wichtigkeit und Gelegenheit der Sachen und Personen, viel oder wenig Räthe verordnet.

Begebe sichs auch, daß einer, oder mehr der dreyen Königreiche Untersassen vom Adel, oder andere, bey ihrem Könige und Herrn, auf Klage, Anzeigen oder Angeben in Ungnade fielen, und sich der oder dieselbe, umb befahrter Ungnade willen, aus einem in ein anders der dreyen Reiche zu begeben, veruhrsachet und gedrungen würde, und in demselben Reiche, dahin sie Zuflucht genommen, gleich und Rechtens gewärtig seyn wolten;

Sollen der oder dieselbe, die also gewichen seyn, in dem Reiche, dahin sie sich begeben, vergleitet, und in desselben Reichs Sicherheit, Friede und Schutz bleiben, und der Königl. W. unter der er oder sie gesessen seyn, auf rechtliche Anklage und Besprechung wider dieselbe gebührlich Recht wiederfahren.

Und soll dieser aufgerichter Friede, zwischen beyden Königlichen W. und derselben Königreichen, von Zeit dieses Vertrags angehen, und innerhalb acht Wochen nach dato, in den Reichen Dännemarcken, Schweden und Norwegen, öffentlich verkündet und ausgeruffen werden; Jedoch haben beyde Königliche Abgesandten bewilliget, ietzt alsbald ihre gnädigste Könige und Herren, bey eiligster Bottschafft, dieses allhier verschlossenen Vertrags zu verständigen, damit vor ihre Ankunfft, die sich noch etliche Tage verweilen möchte, nichts feindliches von einem oder dem andern Theil fürgenommen.

Und ob sichs zutrüge, daß nach Zeit dieses aufgerichteten Vertrags, und doch eher dann der Friede öffentlich verkündet und ausgeruffen, ein Theil dem andern, von Gebieten, Schlössern, Häusern, Städten, Schiffen, Geschütz, oder sonst ichtes einnehmen würde, soll dasselbe alsbald, wann die Auskündigung des Friedens geschehen ist, ohne alle Entgeltnüß wiederumb abgetreten, restituiret und eingeantwortet werden.

Und haben die Königliche Dännemärckische und Schwedische Abgesandten bewilliget und angenommen, daß die Königl. W. sambt derselben Brüdern, dem Durchlauchtigen und Hochgebohrnen Fürsten, Herrn Carl, des Reichs Schweden Erb-Fürsten, und Hertzogen zu Sündermann-Land und Werne-Land, auch beyderseits Reichs-Räthen, diesen Friedens-Vertrag, Inhalt einer allhier begriffenen Notul, ihres Theils selbst auch verfertigen, unterschreiben, versiegelen, und auf den 16. Febr. schierstkünfftig auf beyder Reiche Grentze zwischen Kenrodt und Ulfsbeck, gegen einander sollen verreichen und übergeben lassen.

Und auf den Fall solche Verfertigung und gegen einander Uberreichung, auf obbenandten Tag, von wegen fürstehenden Winters und Ungewitters ja nicht geschehen könte; Sollen sich beyde Ihre K. W. nach Ankunfft ihrer Räthe und Abgesandten, und nach abgehörter Relation einer gegen den andern förderlich in Schrifften, daß die Verfertigung berührter massen, innerhalb Monaths-Frist hernach ohne fernern Verzug, gewißlich vollenzogen werden solle, freundlich erklähren, auf daß sich beyde Ihre Königl. W. mit Erlaubung des Krieges-Volcks, ihrer Gelegenheit nach, zu erhalten haben, und mit vergeblichen Kriegs-Kosten nicht ferner beladen dürffen.

Nachdem auch in verschienen 1568. Jahre zu Roschild, zwischen beyder Königlicher W. Dännemarck und Schweden zusammen verordnete Räthe, dieser hierinnen begriffenen Articul halben, gütliche Handlung fürgenommen, und darinnen so weit verfahren, daß ein Vertrag daselbst verfertiget, und durch beyderseits dahin verordnete Räthe versiegelt, und gegen einander übergeben worden, und doch hernach an der Confirmation und würcklichen Vollenziehung, die von beyden Ihren Königl. W. und den Reichs-Räthen geschehen sollen, Mangel und Verhinderung fürgefallen, und da derselbe Recess in den Königlichen Cantzeleyen solte behalten bleiben, daraus künfftiglich Irrthum und Ungelegenheit erwachsen könte; So ist für rathsam angesehen und beschlossen worden, daß zu Vermeidung desselben, auf die Zeit, wann dieser allhier aufgerichteter Friedens-Vertrag, obangezeigter Gestalt, von beyden Ihren Königlichen W. vollnzogen, und auf beyder Reiche Grentzen übergeben wird, alsdenn auch zugleich die zu Roschild verfertigte Original-Recell, gegen einander überantwortet, und zurück sollen gegeben werden.

Und sollen von der Königl. W. zu Dännemarcken wegen, in diesen Frieden und Vertrag mit begriffen seyn, die Röm. Käyserl. Majest. jedoch daß dadurch der Vereinigung, Verwandniß und Freundschafft, darinn Ihre Königl. W. mit den Königen zu Franckreich, Hispanien, Engeland, Pohlen, Schottland ꝛc. stehen, nichts zuwider verstanden werde, und insonderheit auch hierin begriffen seyn der Chur-Fürste zu Sachsen, der Chur-Fürst zu Brandenburg, sambt beyden

Chur-

Chur-Fürstlichen Häusern Pfaltz und Brandenburg, Hertzog Julius zu Braunschweig, Hertzog Wilhelm zu Lüneburg, alle Hertzogen zu Pommern, Hertzog Ulrich zu Mechelburg, alle Hertzogen zu Schleßwig, Hollstein ꝛc. Hertzog Albrecht Friederich in Preussen, Hertzog Gotthard zu Churland, Bürgermeister, Rath und Gemeine der Stadt Lübeck, auch alle und jede höchst- und hochermeldter Kayserlicher Majestät, Königl. W. Churfürsten und Stände Unterthanen und Zugehörige.

Von der Königlichen Würde zu Schweden, die Römische Kayserliche Majestät, die Königl. W. zu Franckreich, Hispanien, Pohlen, Engeland, Schottland, Churfürst zu Brandenburg, Ertz-Bischoff zu Bremen, Bischoff zu Münster, Oßnabrüg und Paderborn, Pfaltz-Graff Georg Hanß, Herr Johanß, Herr Johann Georg, Herr Georg Friedrich, Marckgraffen zu Brandenburg, der Hertzog zu Jülich und Cleve, alle Hertzogen zu Sachsen, Engern und Westphalen, sambt den jungen Herren Magnus und Frantzen, Albrecht Friedrich, Hertzog zu Preussen, alle Marck-Grafen zu Baden, Herr Johanß Albrecht, Christoffer Carl, Hertzoge zu Mechelburg, Herr Gotthard Hertzog zu Churland, Graff Ezhart von Ostfrießland, auch alle und jede hochermeldter Römischer Kayserlicher Majestät Königl. W. Churfürsten, Fürsten und Grafen, Land-Stände, Unterthanen, Städte und Zugehörige.

Und ob derselben Unterthanen jemands von Herren, Ritterschafft und Städten, in wehrendem Kriege, bey einem oder beyden Ihren Königl. W. besagt, angegeben und verdächtig gemacht; Oder auch ichtes gethan, verstattet und zugelassen hätten, das einem oder beyden Ihren Königl. W. widerlich und mißfällig, soll solches alles verziehen, aufgehoben und erloschen seyn, und von desselben wegen niemands verfolget noch beschweret, sondern ein jeder in beyden Königreichen, Dännemarcken und Schweden, bey habenden Privilegien, Freyheiten und Gerechtigkeiten unverkürtzt und unbetrübet gelassen werden.

Und haben zu Uhrkund alles obgeschriebenen, Wir die Kayserliche, Königliche und Churfürstliche Commissarien, auch beyder Königl. W. zu Dännemarcken und Schweden Räthe und Gesandten, alle oben gemeldte, diesen Friedens-Vertrag mit eigenen Händen unterschrieben, und unser Insiegel und Pittschaffte hiervor wissentlich hangen lassen; Geschehen und gegeben zu Alten-Stettin, im Jahre nach der Gebuhrt unsers Herrn und Heylandes Jesu Christi 1570. am Tage Luciä.

CLII.

Vergleich zwischen Hertzog Christian Albrecht zu Schleßwig Holstein Gottorff, und Hertzog Johann Adolphen zu Holstein Ploen, wegen der Oldenburgischen Successions-Streitigkeit, de Anno 1681.

WIr Christian Albrecht von GOttes Gnaden, Erbe zu Norwegen, postulirter Coadjutor des Stiffts Lübeck, Hertzog zu Schleßwig, Holstein, Stormarn und der Ditmarschen, Graff zu Oldenburg und Delmenhorst ꝛc. Uhrkunden und bekennen hiemit, für uns und unsere Nachkommen an der Regierung gegen männiglich; Alß auf Anlaß- und Vermittelung des Hochwürdigen, Durchlauchtigen Fürsten, Herrn Auguſt Friederichs, Erben zu Norwegen, erwehlten Bischoffen zu Lübeck, Hertzogen zu Schleßwig, Holstein, Stormarn und der Ditmarschen, Graffen zu Oldenburg und Delmenhorst ꝛc. unsers freundlich-geliebten Bruders, zwischen dem Durchlauchtigen Fürsten, Herrn Johann Adolphen, Erben zu Norwegen, Hertzogen zu Schleßwig, Holstein, Stormarn und der Ditmarschen, Grafen zu Oldenburg und Delmenhorst, unserm freundlich geliebten Herrn Vettern und Brudern, an einem, und uns anderm Theil, wegen der aus der Oldenburgischen Succession-Streitigkeit, annoch übrigen und am Kayserlichen Hofe bishero befangener Sache, fructuum & expensarum cum annexis, gütliche Handlung fürzunehmen beliebet, selbige auch, vermittelst göttlicher Gnade, durch beederseits zusammen geschickte und bevollmächtigte Räthe, nach angewandter vieler und geflissener Bemühung, bis auf unsere Ratification, folgendes Inhalts vereinbahret und geschlossen worden:

Zu wissen: demnach auf Veranlaß- und Vermittelung des Hochwürdigsten, Durchlauchtigsten Fürsten und Herrn, Herrn August Friederichs, Erben zu Norwegen, erwehlten Bischoffen zu Lübeck, Hertzogen zu Schleßwig, Holstein, Stormarn und der Ditmarschen, Grafen zu Oldenburg und Delmenhorst ꝛc. die zwischen dem auch Hochwürdigsten, Durchlauchtigsten Fürsten und Herrn, Herrn Christian Albrechten, Erben zu Norwegen, postulirten Coadjutorn des Stiffts Lübeck, Hertzogen zu Schleßwig, Holstein, Stormarn und der Ditmarschen, Grafen zu Oldenburg und Delmenhorst ꝛc. an einem, so dann dem Durchlauchtigsten Fürsten und Herrn, Herrn Johann Adolphen, Erben zu Norwegen, Hertzogen zu Schleßwig, Holstein, Stormarn und der Ditmarschen, Grafen zu Oldenburg und Delmenhorst ꝛc. für sich und in Vollmacht dero Herren Gebrüdere, andern Theils, aus der Gräflichen Oldenburg- und Delmenhorstischen Successions-Sache, übrige und am Kayserlichen Hofe annoch befangene Streitigkeiten, puncti fructuum & expensarum, zu restabilirung eines rechtschaffenen vetterlichen Vertrauens und Verabhütung ex continuatione litis immerhin erspriessender mehrer fastidien, gütlich zu componiren und beyzulegen beliebet worden, höchstgedachte beede Herren Principalen auch ihre untengeschriebene respective geheimbten Cammer-Rath und Hoff-Cantzler, auch Cammer-Rath, nacher Eütin zusammen geschicket; Alß haben selbige, im Nahmen der Hochgelobten Dreyfaltigkeit, nach verschiedenen Conferentzen, dabey angewandten Fleiß und allerseits erwogenen Umbständen, unter gnädigster cooperation und Gutbefinden höchstgedachten Herrn Bischoffen, als beeder Theile respective Herrn Bruders und Vetters Durchl. Krafft habender Vollmacht, iedoch auf ratification höchstermelter ihrer Herren Principalen, folgender Gestalt sich vereiniget und verglichen:

Nemlich, vorhochgedachte Ihre Fürstliche Durchlauchtigkeit zu Holstein Ploen, für sich und in Vollmacht dero Herren Gebrüdere, und ihrer allerseits Erben, begeben sich der bis anhero, wider ihre Fürstliche Durchlauchtigkeit zu Holstein Gottorff, vorerwehnter am Kayserlichen Hoffe, geführten Klage, oder action restituendorum fructuum & expensarum, welche sowohl post als ante sententiam Cæsaream geschehen, derogestalt und also, daß Ihre Fürstliche Durchlauchtigkeit zu Holstein Ploen, dero Herren Gebrüdere und Erben, dieser Sache und aller posten halber, welche zu obiger action gehörig, und in actis liquidationis mit mehren benennet, nimmer und zu ewigen Tagen, kein weiteres Recht noch prætension, weder ex sententia Cæsarea, noch auf einig ander fundament, wider Ihre Fürstliche Durchlauchtigkeit zu Holstein Gottorff und dero Fürstl. Hauß, mehr haben noch führen wollen, zumahl sie zu solchem Behueff, den bisherigen Rechts-Procels hiermit aufheben, und liti solenniter renunciiren, auch sobald die Ratificationes dieses Vergleichs ausgewechselt, bey dem Kayserlichen Reichs-Hoffrath, und wo es sonst nöthig oder nützlich befunden wird, solches dociren und berichten, wie nicht weniger den bishero ad prosequendam causam constituirten Anwalden und Procuratoribus Befehl ertheilen wollen, liti prædictæ am Kayserlichen Hoffe, in dero Herren Principalen Nahmen formaliter zu renunciiren, und sothane renunciation ad protocolla judicialia bringen zu lassen. Dahingegen renunciiren Ihre Fürstliche Durchlauchtigkeit zu Holstein Gottorff für sich, dero Erben und gantzes Fürstliches Hauß, allen gravaminibus, exceptionibus und prætensionibus, die sie wider die abgesprochene Kayserliche Sententz in dieser Successions-Sache und darauf ergangene Execution, auch gegen die vom Fürstlichen Hause Holstein Ploen, an Ihre Königliche Majestät zu Dännemarck gethane Cession der Graffschafften, etwa zu haben vermeinet, oder auch haben können und mögen, immassen hochgemelte Ihre Fürstliche Durchlauchtigkeit zu Holstein Gottorff, dero Erben und gantzes Fürstliches Hauß, an besagten beeden Graffschafften, und dero incorporirten Landen, in specie den Weser-Zoll, sambt [illegible]adt und Butjadinger-Land, mit eingeschlossen, kein weiteres Recht, aus was Grund es auch seyn könne, prætendiren wolle, es sey dann, daß nach Abgang der Königlichen auch Fürstlichen Holstein Ploenischer und zugehöriger Agnaten mannlichen Familie, dem Fürstlichen Haus Holstein Gottorff, die succession an den Graffschafften und deren incorporirten Landen, wieder zuwüchse, auf solchen Fall soll und will hochbemeltes Fürstliches Haus an seinen Juribus, durch diesen Vergleich, in keine Wege verkürtzet seyn.

Damit auch das Fürstliche Haus Holstein Ploen, wegen obiger geführten und nunmehro gäntzlich cassirten prætension fructuum & expensarum, von Ihrer Fürstlichen Durchlauchtigkeit zu Holstein Gottorff hinwiederumb einige Satisfaction und Probe aufrichtiger inclination zur Einigkeit und guten Verständnüß empfange; so wollen ietzt hocherwehnte Ihre Fürstliche Durchlauchtigkeit zu Holstein Gottorff, für sich, dero Successores in der Regierung und Erben, Ihrer Fürstlichen Durchlauchtigkeit zu Holstein Ploen, dero Herren Gebrüdern und Nachkommen, überlassen und einräumen, das auf der Insul Arrôe gelegene Gut Gottesgab,

mit allen Hoheiten, Herrlichkeiten, Gerechtigkeiten, Gebäuden, Unterthanen, Pertinentien, darauf befindlichen zum Vorwerck eigenthümlich gehörigen Viehe und Mobilien, nichts davon ausbeschieden, in aller maſſe, wie es des Herrn Bischoffen zu Lübeck Fürstl. Durchlauchtigkeit, vermöge freundbrüderlichen Vergleichs, bis anhero beſeſſen und genossen, mit der angehängten Versicherung, solches wider männigliches Anspruch zu gewehren, auch von allen, bis zu würcklicher Ubergabe, verflossenen Contributionen und Anlagen, sie rühren von Krieges- oder Friedens-Jahren her, freyzuhalten, die würckliche Ubergabe gedachtes Guthes aber soll alsofort nach ausgewechselter Ratification geschehen, und dabey alle zugehörige briefliche Uhrkunden, Register, absonderlich die Kauff-Brieffe, und was dem mehr anhängig, ausgeliefert werden.

Alß auch Ihre Fürstliche Durchlauchtigkeit zu Holstein Ploen ferner verlanget, daß dero Fürstlichen Hauses Adeliche zugekauffte Güter, mit Nahmen, Cleves, Pehmen, Stockſee, Gronenberg, Gnissow, Wolfsfelde und Rehtwisch, mit ihren 70. Pflügen, wofür sie bishero bey dem Land-Kasten angeschlagen gewesen, von ihrer bisherigen Adelichen qualität und davon dependirenden oneribus liberiret, und den Fürstlichen Holstein-Ploenischen Aembtern incorporiret werden möchten; So haben ihre Fürstliche Durchlauchtigkeit zu Holstein Gottorff, für sich und dero Succeſſores auch hierinn gewilliget, und wollen demnach ihres Ohrtes, so viel sie, als mitregierender Hertzog zu Holstein dabey interessiren, und zu ihrem Antheil thun können, vorbemelte Güter, von angeregter ihrer vorigen Adelichen qualität und daher rührenden oneribus, an Landtägigen oder sonst ausgeschriebenen Landes-Contribution und anderen gemeinen Landschaffts-Anlagen, Printzessin-Steuer, Roßdiensten donativen, jurisdiction, prætendirter Lehens-Dependentz, und was dergleichen mehr seyn möchte, hiemit und Krafft dieses, eximiren und befreyen, derogestalt und also, daß sie von nun an den Fürstlichen Holstein Ploenischen Aembtern gäntzlich sollen incorporiret seyn, und in allen deroselben Natur hinführo und bis zu ewigen Tagen haben und behalten, da auch die Land-Stände, wider obige exemption und Befreyung sich etwa beschweren oder opponiren würden, wollen Ihre Fürstliche Durchlauchtigkeit zu Holstein Gottorff und dero Succeſſores ihnen darinnen weder directe noch indirecte assistiren, vielmehr durch dienſahme officia, das Fürstliche Holstein Ploenische Haus, bey solcher exemption und Freyheit erhalten helffen.

Noch weiters haben Ihre Fürstliche Durchlauchtigkeit zu Holstein Gottorff, für sich, dero Erben und Succeſſoren gewilliget, Ihrer Fürstlichen Durchlauchtigkeit zu Holstein Ploen, dero Herren Gebrüdern und Erben einen Abtrag von sechs und achtzig tausend Reichsthalern an Dänischen Cronen zu thun, und dieselbe nachfolgender Gestalt zu vergnügen, nemlich es soll durch beyderseits committirte Räthe, sobald es ihre Fürstliche Durchlauchtigkeit zu Holstein Ploen wird gelegen fallen, eine anderweitige Conferentz angestellet, und darinnen überleget und beschlossen werden, was für Stücke an Land und Leuten etwa aufzufinden, deren Abgang dem Fürstlichen Hause Holstein Gottorff erträglich, und denen Fürstlichen Holstein Ploenischen gesambten Gütern hier oder dar gelegen seyn möchte, selbige sollen zu einem gewissen Holstein Plön annehmlichen precio gesetzet, und Ihrer Fürstlichen Durchlauchtigkeit zu Holstein Ploen, und dero Herren Gebrüdern, erb- und eigenthümlich, mit aller Hoheit und Gerechtigkeit, wie Ihre Fürstliche Durchlauchtigkeit zu Holstein Gottorff solche bis anhero beſeſſen und genoſſen, nichts davon ausgenommen, in solutum, auf Abschlag berührter 86000. Rthlr. übergeben und eingeräumet werden. Was nun nach Abzug deſſen an solcher Summa noch restiren wird, versprechen Ihre Fürstliche Durchlauchtigkeit zu Holstein Gottorff, auf drey gleiche Termine, in dreyen nach einander folgenden Umbschlägen, nemlich Anno 1683. 1684. 1685. iedesmahl mit seinen a 5. von hundert gerechneten Zinsen, an Dänischen Cronen, richtig erlegen und bezahlen zu laſſen: Gestalt Ihre Fürstliche Durchlauchtigkeit zu Holstein Gottorff, zu deſſen Gewißheit, dero Ambt Trittau, als eine sichere Hypothec hiermit derogestalt constituiren, daß es vor Capital und Zinsen hafften, und Ihre Fürstliche Durchlauchtigkeit zu Holstein Ploen, dero Herren Gebrüdere und Erben bemächtiget seyn sollen, auf den Fall säumiger Zahlung, sich wegen Capitals, Zinsen, Schaden und Unkostens, ohne gerichtlichen Proceſs, aus solchem Ambte und deſſen pertinentien zu erholen und bezahlet zu machen, wie solches alles mittelst einer absonderlichen Obligation, deren Formula anietzt zugleich mit abgefasset, durch Ihre Fürstliche Durchlauchtigkeit zu Holstein Gottorff, mit mehrem soll versichert, und selbige, bey künfftiger Auswechselung der Ratificationen mit extradiret werden.

Wie

Wie nun hiemit obberührten Streitigkeiten gäntzlich abgeholffen; alſo soll hinführo zwischen beyden Fürstlichen Häusern eine wahre Freundschafft und freund-vetterliches gutes Vertrauen wieder eingeführet seyn, kein Theil auf das andere, obiger Dinge wegen, mehren Anspruch machen, sondern alle vorige Mißverstände todt und vergessen seyn, auch beederseits Ministris und Bedienten, was sie ihrer Herrschafft zum Besten, Eydes und Pflichtes halber, etwa gethan oder thun müssen, zu keiner Ungnade oder Schaden gereichen.

Dabeneben versprechen ihre Fürstliche Durchlauchtigkeit zu Holstein Ploen, von dero Herren Brüdern eine zulängliche Vollmacht ad ita transigendum, bey Wechselung der Ratificationen auszuliefferen, oder auch, was hierinn verglichen, wider hocherwehnter dero Herren Gebrüder unverhoffte contradiction zu garantiren.

Da hingegen des Herrn Bischoffen zu Lübeck Fürstliche Durchlauchtigkeit erböthig sind, diesen Vergleich, auch ihres hohen Ohrtes mit Fürstlicher Hand und Siegel zu ratificiren.

Endlich wollen Ihre Fürstliche Durchlauchtigkeit zu Holstein Gottorff ihres Fürstlichen Hauses an Stadt- und Butjadinger-Land habende Jura, Ihrer Fürstlichen Durchlauchtigkeit zu Holstein Ploen abtreten und übergeben, auch darüber ein solenne diploma cessionis, nach dem Einhalt, wie er von beyden Theilen abzufassen, bey mehr angeregter Auswechselung der Ratificationen ausstellen.

Des allen zur Sicherheit ist gegenwertiger Vergleich von beider Fürstlicher Theile hierzu verordneten gevollmächtigten Ministris und Räthen eigenhändig unterschrieben und versiegelt, auch dabey verabredet, die ratificationes der Fürstlichen hohen Herren Principalen, bey nächster Zusammenkunfft, und aufs längste, binnen vier oder fünff Wochen, gegen einander einzuliefern.

Alles getreulich, ohne arge List oder Gefehrde, so geschehen auf dem Fürstlichen Bischofflichen Residentz-Hause Eutin, den sechszehenden Tag des Monaths Aprilis, im Jahr Christi sechszehenhundert ein und achtzig.

Martin von Boeckelln. (L.S.)

Christoph Gensch von Breitenau. (L.S.)

Daß wir demnach, unsers Ohrtes, alle und iede Puncten itzvorherstehenden Vergleichs, unserer Meinung, Instruction und Willen gemäß befunden, und dahero dieselben hiemit approbiret und ratificiret haben wollen, wir approbiren und ratificiren solchen Vergleich auch nochmahls, Krafft dieses, in optima forma, bey Fürstlichen wahren Worten, guten Treu und Glauben, versprechend und wollend, daß demselben in allem und ieden seinem Einhalt, von uns, unseren Erben und Nachkommen, iederzeit ohne Mangel und ausser einige exception nachgelebet werden solle; gestalt wir zu deſſen sicherer Verbindlichkeit, gegenwärtige von uns eigenhändig unterschriebene, auch durch unser Fürstlich Insiegel bezeichnete Ratification, mit gutem Rath, freyen Willen und Wissen ausgestellet. So geschehen auf unserem Residentz-Schlosse Gottorff den 11ten Tag des Monaths Junii, im Jahr Christi eintausend, sechshundert ein und achtzig.

(L.S.) **Christian Albrecht.**

(L.S.) **Auguſt Friederich.**

CLIII.

Cessions-Contract zwischen König Christiano V. in Dännemarck, und Hertzog Augusto zu Holstein Norburg, de Anno 1684.

Zu wissen sey hiemit, daß heute dato zwischen dem Durchlauchtigsten Großmächtigsten Fürsten und Herrn, Herrn Christian dem Fünfften Könige zu Dennemarck ꝛc. dero Erb-Succeſſoren in der Regierung und Lehens-Erben, und dem Durchlauchtigen Fürsten, Herrn Augusto, Erben zu Norwegen, ꝛc. für sich und deſſen Erben und Lehns-Folgern, ein und andern Theil nachstehender Cessions-Contract abgeredet, beliebet und geschlossen worden. Als

1. Erstlich cediren Herrn Hertzogs Augusti Fürstl. Durchl. zu Holstein Norburg, an Höchstgedachte Ihr Königl. Majest. als Hertzogen zu Holstein und dero Erb-Succeſſoren in der Regierung und Lehns-Erben, die von dero Herrn Brudern, Hertzog Johann Adolphen zu Schleswig Holstein ꝛc. ihnen

ihnen in Neuligkeit abgetretene, undt aus der Oldenburg- undt Delmenhorstischen Successions-Sache herrührenden actione restituendorum fructuum & expensarum den 16. Apr. 1681. datirte und in solutum gegebene Gottorffische obligation, mit allen dem Fürstl. Hause Holstein Plöen darin beschriebenen Hoheit, Recht und Gerechtigkeiten, derogestalt, daß Ihr Königl. Majestät befugt und berechtiget seyn sollen, an des Herrn Hertzogen zu Holstein Gottorff Fürstl. Durchl. an Capital und restirenden Zinsen zu fodern, und sich bezahlt machen zu lassen, die Summa 81833. Rthlr. nach Laut der darüber verfertigten Specification, welche mit der Gottorffischen original-Obligation unter des Herrn Hertzogen Handt extradiret worden.

2. Vors ander cediren und überlassen Ihr Fürstl. Durchl. Herr Hertzog Augustus zu Holstein Norburg an höchstermelte Ihr. Königl. Majestät den Werth und das pretium des Guthes Gottesgabe, wie solches der Herr Hertzog zu Holstein Gottorff, wegen seines Vettern Hertzog Hansen an Herrn Hertzog Ernst Günthern beede zu Schleswig Holstein ꝛc. vormahls selbst gekauffet, und in solchem Verstande das Fürstl. Haus Holstein Plöen besagtes Gut, auch in dem mit Holstein Gottorff Anno 1681. den 16. Apr. gemachtem Vertrage, ohne Benennung eines anderen quanti angenommen hat, und sich an Capital und Zinsen auf 50696. Rthlr. 16. schl. Inhalts obberührter Specification beleufft, mit allen, dem Fürstl. Hause Holstein Plöen, in gemeltem pacto zugestandenen und verschriebenen juribus, dergestalt, daß Ihr Kön. Maj. dero Erb-Successores in der Regierung und Lehns-Erben, von dem Herrn Hertzogen zu Holstein Gottorff dero beste Gefallen nach solche Summe gleichfals zu fordern und einzuheben bemächtiget und befugt seyn sollen.

3. Damit nun drittens Ihr. Kön. Majestät wegen berürter beyder Cessionen und Foderungen an Holstein Gottorff so viel desto mehr versichert seyn mögen; So versprechen des Herrn Hertzogen Augusti Fürstl. Durchl. daß sie in den nechsten 14. Tagen a dato dieses Vergleichs anzurechnen, der cedirten 81833. Rthlr. halber, Krafft der Gottorffischen Obligation, die possession in dem Ampte Trittau als dem Fürstl. Hause Holstein Plöen verschriebener Hypothec durch Notarien und Zeugen dergestalt apprehendiren lassen wollen, daß der Gottorffische Ambtschreiber und andere nachgesetzte Beampte daselbst sollen vorgefodert, und ihnen die Ursach dieser Possessions-Ergreiffung, nebst Verlesung der Fürstl. Gottorffischen Original-Obligation soll vorgestellet werden; welche nun durch einen Handschlag angeloben werden, daß sie Ihr Fürstl. Durchl. zu Holstein Norburg trew vnd holdt seyn wollen, sollen in ihren Diensten continuiren, die sich dessen aber weigern, davon suspendiret, vnd andere an ihre Stelle gesetzet werden: Sofort nun die possession in besagtem Ampte Trittau gemelter massen ergriffen, wollen Ihro Fürstliche Durchlauchtigkeit solche alsofort an Ihr. Königliche Majestät mit allen ihren aus der verschriebenen Hypothec competirenden Jure hinwieder transportiren vnd überweisen; „Die prætension wegen Gottesgabe aber „wirdt an Ihr. Königl. Majestät von dem „Fürstlichen Hause Norburg anderer Gestalt im Ampte Trittau nicht überlassen, als „sub jure retentionis, vnd so lang bis Holstein Gottorff höchstgedachte Ihr. Königl. „Majestät vor die 50696. Rthlr. Vergnügung wirdt gegeben haben.

4. Daferne aber dieser beschehenen Cessionen und der ergriffenen possession halber, irgend ein Streit von Holstein Gottorff nach diesem mögte erreget werden, oder die Sache gar zu einem Processe kommen solte; So wollen Ihr. Fürstl. Durchl. zu Holstein Norburg, gleich wie sie die validitatem debiti Ihr. Königl. Majestät zu evinciren gehalten, also auch zu Ausübung sothanen Processes, ratione der ergriffenen possession zwar dero Nahmen employren lassen, die dazu erfoderte Process-Kosten aber, wollen Ihro Königliche Majestät einig und allein zu tragen, Krafft dieses gehalten seyn.

5. Fünfftens, versprechen Ihro Königliche Majest. hiermit, daß sie gegen die berührte jura cessa dem Fürstlichen Hause Norburg, dessen Erben und Lehens-Folgern hinwieder cediren vnd einräumen wollen, erstlich vor die Gottorffische obligation, sobaldt die possession im Ampte Trittau ergriffen, und Ihro Königliche Majestät wieder übertragen seyn wird, den Kalckberg zu Segeburg, sampt Ginschenhagen, welches aus 9 und $\frac{1}{12}$ Theil Pflug gesetzet ist, und übrigem Zubehör, wie solche bishero der Herr Graff zu Reventlow besessen, mit aller derjenigen Freyheit, Herrlichkeit und Gerechtigkeit, nichts davon ausgenommen, gleich denen andern dem F. Hause Holstein Plöen pro satisfactione vorhin abgetretenen Güthern, alles nach mehrern Einhalt des darüber ertheilten Königlichen Original-Kauff-Brieffes, sub dato Copenhagen den 13. Julii 1683. jedoch soll Ihro Königliche Majestät vnd ihren Erb-Successoren in der Regierung und Lehens-Erben hierinnen, gleich als in denen andern Güthern, das jus reluitionis reserviret und vorbehalten seyn.

6. Sechstens treten Ihro Königliche Majestät an Herrn Hertzog Augusti Fürstliche Durchlauchtigkeit und dero Erben und Lehns-Folgern, auf eben dieselbe Zeit vnd den Tag, wenn der Kalckberg vnd Ginschenhagen cum pertinentiis überwiesen wird, ferner ab, das auf der Insul Arroë liegendes Guth Gottesgabe, mit Vorwercken und dazu gehörigen Vieh, Pferden und Mobilien, laut des an den Glücksburgischen Hoffmeistern Worgewitz gelieferten Inventarii, (doch daß die Hebungen nest künfftigen Johannis ihren Anfang nehmen, und den jetzigen Possessoren vergnügliche satisfaction wegen der Saat gegeben werde) für 44000. Rthl. Capital, und 6696. Rthl. 16. schl. Lüb. darauf hafftenden Zinsen, mit aller Herrlichkeit und Gerechtigkeit, gantz nichts ausbeschieden, allerdings auf Masse und Weise, wie Ihro Fürstl. Durchl. dero andere Arröische Güther innehaben, besitzen und genieſſen, jedoch daß Ihr. Fürstl. Durchl. innerhalb Jahresfrist bey Ihr. Königl. Majestät darüber die Lehen suchen und muthen sollen; Wogegen Ihre Königliche Majestät Ihro Fürstlichen Durchlauchtigkeit absonderlich zugesaget und versprochen, daß sie dieselbe alß dero Vasallen bey dem possess besagten Guths Gottesgabe kräfftigst manuteniren wollen.

7. Als auch siebendes Ihro Fürstliche Durchlauchtigkeit zu Schleßwig Holstein Norburg sich auf einer von Ihrer Königlichen Majestät in Handen habenden, und auf 21000. Rthlr. belauffenden obligation, umb einige Exemtion von der Contributions-Anlage zu erlangen, 11000. Rthlr. haben abschreiben und abrechnen lassen, über dieses auch vor das zu Gottesgabe gelassenes Viehe und Contributions-Restanten 700. Rthlr. bezahlen; So versprechen dagegen Ihro Königliche Majestät, daß im Fall des Herrn Herzogs zu Holstein Gottorff Fürstliche Durchlauchtigkeit die 13259. Rthlr. 16. schl. Lübs. baar erlegen und bezahlen, mithin auch das Guth Gottesgabe durch andere pacta oder gütlichen Vergleich, wieder an sich bringen möchten, sie alsdann wollen gehalten seyn, Herrn Hertzog Augusti Fürstliche Durchlauchtigkeit bey erfolgendem Abtrit des Guthes Gottesgabe und wiedererstattetem Viehe und übrigen Zubehör, so ihr dabey gelassen worden, die 50696. Rthlr. 16. schl. Lübs. wegen Gottesgabe, sampt den vorspecificirten 700. Rthlr. entweder in einer Post hinwieder baar zu bezahlen, oder Ihro dieselbe anderwertig guth zu thun, und sie deswegen völlig zu vergnügen. Da aber Ihro Königliche Majestät wegen der 50696. Rthlr. 16. schl. Lübs. wegen Gottesgabe von Gottorff keine satisfaction erhalten, sondern aus der possession des Amptes Trittau, es sey durch Recht oder sonsten gesetzet würden, so soll deroselben das Guth Gottesgabe, und Herrn Hertzog Augusti Fürstlichen Durchlauchtigkeit dero prætension bey Holstein Gottorff wiederumb anheim fallen, und alles damit wiederumb in dem vorigen Stande, als wann desfalls niemahlen einiger Vergleich aufgerichtet worden, gesetzet seyn. Was aber die Uberweisung des Kalckberges cum pertinentiis, und was deswegen in diesem Cessions-Vergleich ist abgeredet, verglichen und geschlossen worden, betrifft, so bleibet solches alles beständig und unverrückt, obschon wegen des Guths Gottesgabe oberwehnter massen einige Enderung vorgehen möchte; Alles bey Königlichen und Fürstlichen wahren Worten aufrichtig und sonder einige Gefährde. Uhrkundlich und zu mehrer Bündlichkeit alles dessen, ist dieser Cessions-Contract unter Ihro Königlichen Majestät Hand-Zeichen und fürgedrucktem Königlichen Insiegul, als auch Ihrer Fürstlichen Durchlauchtigkeit eigenhändiger Unterschrifft und fürgestellten Sigill bekräfftiget. So geschehen Rensburg den 30. Maji Anno 1684.

Christian R. (L.S.)

Augustus (L.S.)

Der IV. Abtheilung
Eilffter Absatz/
Von dem Fürstlichen Hause Sachsen Lauenburg.

I.

Käyser Carls des vierdten Indult der Regalien oder Lehnschafft halber/ Hertzog Erich zu Sachsen dem Aeltern Anno 1350. **ertheilt.**

WIr Carl von GOttes Gnaden/ Römischer König/ zu allen Zeiten Mehrer des Reichs/ und zu Böheimb ꝛc. berichten uñ thun kund offentlich mit diesem Brieff allen denen/ die ihn sehen/ hören oder lesen/ daß Wir dem Hochgebohrnen Erichen Hertzogen zu Sachsen/ unsern und des Reichs lieben Fürsten/ zu unserm Königlichen Gnaden gäntzlich genommen haben/ und nehmen/ und ihm seine Lehen wollen leihen/ so er sie von uns und dem Reiche fordert/ und hie zwischen soll er unversäumet seyn an allen seinen Rechten. Mit Urkund dieß Briefs versiegelt mit unserm Königl. Insiegel/ der gegeben ist in Budißin/ nach CHristi Gebuhrt/ Dreyzehenhundert Jahr/ und in dem funffzigsten Jahre/ am S. Peters Abend Cathedra, in dem vierdten Jahre unserer Reiche.

II.

Hertzog Albrechts und Erichs zu Sachsen Lauenburg Verschreibung/ worinn der Stadt Lübeck das Städtlein Mölln/ und was deme mehr anhängig/ überlassen worden/ jedoch sich dabey den Wiederkauff vorbehalten/ de Anno 1359.

In Nomine Sanctæ & individuæ Trinitatis, Amen.

ALBERTVS, & ERICVS, DEI gratia, Saxoniæ, Angariæ & Westphaliæ Duces, universis Christi fidelibus, præsentes literas visuris, seu audituris, salutem in Domino. Præsentium testimonio recognoscimus, & constare volumus universis præsentibus & futuris, quod Nos de Consilio & beneplacito fidelium & vasallorum nostrorum, pariter & cum consensu Consulum ac Civium nostrorum in Mölne, ac omnium aliorum, quorum ad hoc consensus fuerant requirendi, rite & rationabiliter, propter defensionem terræ nostræ & communis stratæ regiæ, vendidimus & dimisimus honorabilibus viris, Dominis Consulibus ac Civibus Civitatis Lubecæ oppidum nostrum Mölne, cum stagno, sicut jacet, cum dominio nostro, & advocatia nostra, quæ ad dictum oppidum Mölne pertinent, cum curia nostræ habitationis ibidem, telonio & redditibus quadraginta marcarum, quas annue Consules ejusdem oppidi exponere tenentur, cum omni

Im Nahmen der heiligen und unzertrenneten Dreyfaltigkeit/ Amen.

WIr Albrecht und Erich von GOttes Gnaden/ Hertzoge zu Sachsen/ Engern und Westphalen/ allen Christgläubigen/ die diesen Brieff sehen oder hören werden/ Heil in dem Herrn. Urkunden und bezeugen mit gegenwärtigen Brieffe allen Gegenwärtigen und Zukünfftigen/ daß Wir/ mit Rath und Gutachten unser lieben Getreuen/ und Lehnleute/ auch mit Bewilligung unserer Bürgermeister und Bürger in Möllen/ und aller andern/ deren Beystimmung hiezu von nöthen/ zu Beschützung unsers Landes und gemeiner Heerstraß/ recht und wohlbedächtlich verkaufft und überlassen haben/ denen Ehrsamen Männern/ Herrn Bürgermeistern und Bürgern der Stadt Lübeck/ unsere Stadt Möllen/ mit dem See/ wie dieselbe belegen/ mit unserer Herrschafft und Vogtey/ welche zu der gedachten Stadt Möllen gehören/ mit unserm Residentz-Hause daselbst/ den Zolln/ und den Einkünfften viertzig Marck/ welche die Bürgermeister derselben Stadt

jure & judicio supremo, infimo, ac omnibus aliis intermediis judiciis, molendinis, cum hujusmodi villis ad idem oppidum spectantibus, cum agris cultis & incultis, pratis, pascuis, paludibus, cespitibus, aquis, aquarum decursibus, viis & inviis, exitibus & regressibus, stagnis, instagnationibus, piscariis, rivis & aliis fluminibus, terminis & terminorum distinctionibus, lignis, sylvis, rubetis, atque Stüza, cum omnibus usufructibus ac omnibus & singulis conditionibus ac pertinentiis suis universis, prout nostris Progenitoribus & Nobis hactenus omnia & singula præmissa pertinebant, Et hoc pro precio Novem millium, seu nonies millium septingentarum marcarum & triginta septem marcarum cum dimidia, denariorum nostræ monetæ Lubecensis, Nobis in aureis Lubecensibus dativis, semper Sedecim aureos Lubecenses pro decem marcis denariorum Lubecensis monetæ prænotatæ computando, prompte & integre persolutis, & in usus nostros necessarios expositis, & conversis, quo opido Molne cum omnibus & singulis attinentiis jam præscriptis, dicti Consules & Cives Lubecenses uti debent pacifice & libere & tranquille. Hujusmodi autem Telonium nostrum in Molne dari consuetum, nullibi, seu in nullo loco debemus transferre aut ponere, quam in Molne, etiam dictorum aureorum exceptioni non habitorum, non solutorum, non receptorum, non numeratorum, & non ponderatorum, doli, & in factum actioni & deceptioni ultra dimidium justi precii, & omni alii juris auxilio, tam Canonici, quam Civilis, expresse renunciando Et si plus valeat dictum Opidum Molne, cum suis appertinentiis supradictis venditum dicto precio, Nos ea, quæ dicitur inter vivos donatione donavimus emptoribus prælibatis.

Est autem Nobis & nostris hæredibus libera data facultas, & per dictos Consules & Cives reservata, quod dictum Opidum Molne, cum dominio nostro, & omnibus ac singulis appertinentiis supra dictis, Nos ad nostrum, & hæredum nostrorum & non usum alicujus alterius seu profectum, reemere poterimus, in parte vel in toto, quando nostræ placuerit voluntati pro dictis Novem millibus, septingentis & tringinta septem Marcis denariorum, cum dimidia monetæ prænotatæ, dictis Consulibus & Civibus Lubecensibus, in au-

Stadt jährlich zu erlegen schuldig seyn/ mit aller Gerechtsam/ auch Ober- und Unter-Gerichte/ und allen andern Mittel-Gerichten/ mit den Mühlen und solchen Dörffern/ welche zu dieser Stadt gehören/ mit bebaueten und unbebaueten Aeckern/ Wiesen/ Weyden/ Mehren/ Rasen/ Wassern/ Wasserbächen/ Wegen und Unwegen/ Auß- und Einflüssen/ Seen/ Stauungen/ Fischbächen/ und andern Flüssen/ Gräntzen und Gräntz-Scheidungen/ Holtzungen/ Wäldern/ Büschen und der Schlüsen/ mit allen Genieß und Gebrauch/ und allen und ieden seinen Wesen und gantzen Zugehörungen/ wie solches versetzetes alles und iedes unsern Vorfahren und uns bishero zugehöret. Und dieses alles vor dem Wehrt von Neun Tausend/ Siebenhundert und Sieben und Dreyßig und einer halben Marck Pfennige/ unserer Lübeckischen Müntze/ welche uns an bahren Lübeckischen Gülden/ allezeit Sechzehen Lübeckische Gülden vor zehen Marck Pfennige/ vorerwehnter Lübeckischer Müntze gerechnet/ so fort und vollkommen gezahlet/ und zu unserm Nutzen und Nothwendigkeit seyn ausgegeben und angewendet worden; Welche Stadt Möllen mit allen und ieden ihren vorgeschriebenen Zubehörungen vorbesagte Bürgermeister und Bürgere zu Lübeck friedlich/ frey und geruhig gebrauchen sollen. Wir sollen aber diesen unsern Zoll/ welcher zu Möllen gegeben wird/ nirgend hin oder an keinem Orte verlegen oder setzen/ als in Möllen. Verzeihen uns auch ausdrücklich der Exception der nicht bekommener/ nicht empfangener/ nicht gezehleter und nicht zugewogener Gülden/ verübten Betrugs/ und desfalls zustehender Klage und Verfortheilunge über die Helffte des rechten Werth/ und allen andern/ sowohl Geist- als Weltlichen Rechts-Hülffen. Und da vorbesagte Stadt Möllen mit ihren vorgedachten pertinentien mehr gelten möchte/ als der besagte Kauffschilling/ haben wir solches durch eine Verehrung welche eine Ubergabe unter denen Lebendigen genennet wird/ geschencket/ wie wir es denn auch den vorberührten Käuffern schencken. Jedoch ist uns und unsern Erben freye Macht gelassen/ und durch die benante Bürgermeister und Bürger vorbehalten/ daß wir besagte Stadt Möllen mit unserer Herrschafft und mit allen und ieden obbenannten Zugehörungen/ zum Theil oder gantz zu unsern und unsrer Erben/ nicht aber zu eines andern Besten oder Vortheil/ wiederkauffen mögen/ wann es uns beliebet/ vor besagte Neuntausend/ Siebenhundert und Sieben und Dreißig Marck-Pfennige/

und

reis Lubecenſibus dativis ſemper ſedecim aureos Lubecenſes pro decem marcis denariorum Lubecenſium, ut præfertur, computando, intra civitatem Lubecam expedite perſolvendis. Præterea ſi aliquis ſeu aliqui dictum opidum Molne cum ſuis appertinentiis ſæpe tactis, circumvallare, obſidere vel expugnare voluerint, aut etiam communem ſtratam invadere, ſe aliquibus inſidiis aut moleſtiis præſumſerint depravare, ne hoc fiat, totis viribus noſtris & cum Vaſallis noſtris, ac famulis obſiſtere ſeu reſiſtere volumus & debemus. Inſuper ſi aliquis vel aliqui occaſione & prætextu venditionis & exemptionis dicti opidi Molne, cum omnibus attinentiis ſupra dictis, ſicut jam dictos Conſules atque Cives Lubecenſes, Jure vellet impetere, aut actionem ratione hujusmodi contra eos ponere aliqualem, a tali impetitione ſeu actione Nos & noſtri hæredes, dictos Conſules & Cives Lubecenſes, ſub noſtris laboribus, eventibus & expenſis debemus indemnes præſervare, ad quod Nos & Noſtros hæredes aſtringimus per præſentes. Etiam ſi dictum opidum Molne cum prætactis ſuis appertinentiis a Conſulibus & Civibus Lubecenſibus ſæpe tactis, traditione, expugnatione, ſeu alia fraudulenta adinventione, aut alio quovis modo alienatum fuerit, quod DEVS nolit, ex tunc Nos hujusmodi opidum & alia præmiſſa perdidiſſe, ipſi vero ſuam pecuniam, quam ob hoc expenderunt, debent perdidiſſe, & ex tunc Nos cum noſtris Vaſallis toto poſſe noſtro ad hoc juvare debemus, quod dictum opidum Molne cum ſuis appertinentiis valeant rehabere. In cujus rei teſtimonium & evidentiam pleniorem, Sigilla noſtra ex certa ſcientia noſtra atque juſſu, præſentibus ſunt appenſa. Teſtes hujus rei ſunt fideles noſtri, Hartwicus & Conradus fratres, dicti de Rytzerowe, noſtri conſiliarii, Johannes Pruceke noſter Vaſallus, & Bartholomæus noſter Notarius, & alii quam plures fide digni. Datum & actum Lubecæ, Anno Domini Milleſimo, Trecenteſimo, Quinquageſimo nono, in feſto Palmarum.

L. S.

und einer halben vorbedeuter Müntz, ſo wir denen beſagten Bürgermeiſtern und Bürgern zu Lübeck an gangbaren Lübeckiſchen Gülden, alle wege Sechzehen Lübeckiſche Gülden vor Zehen Marck Lübeckiſcher Pfennige, wie erwehnet, zu rechnen, in der Stadt Lübeck bezahlen ſollen. So auch über dem jemand die beſagte Stadt Möllen, mit ihrem offtgedachten Zubehör, belägern oder einnehmen, oder auch die gemeine Landſtraſſe antaſten, oder durch Hinterliſt und Beſchwerniß verderben wolte, wollen und ſollen wir mit unſern Lehn-Leuten und Dienern, daß ſolches nicht geſchehe, nach allem unſern Vermögen entgegen ſeyn und Gegenwehr thun. Uber dieſes, ſo einer oder mehrere durch Anlaß oder aus Vorwand eines Kauffes und Verkauffes der beſagten Stadt Möllen, und dero obbeſagten Zubehörungen, die ietztbenante Bürgermeiſtere und Bürger zu Lübeck mit Recht belangen, oder wie obgedacht, dergleichen einige Klage wieder dieſelbe anſtellen wolten, ſo wollen wir und unſere Erben die gedachte Bürgermeiſter und Bürger zu Lübeck von ſolcher Anſprach oder Klage auf unſer Mühe, Gefahr und Koſten, ſchadeloß halten, worzu wir uns und unſere Erben durch gegenwärtigen Brieff verbinden. Und da beſagte Stadt Möllen mit ihren vorbenannten Zubehör, von offt berührten Bürgermeiſtern und Bürger zu Lübeck durch Ubergabe, Eroberung oder ander Argliſt, oder auch auf andere Weiſe an andere gerathen ſolte, welches GOtt verhüten wolle, ſo wollen wir alsdann ſolche Stadt, und alles vorbeſagtes, ſie aber ihr Geld, welches ſie davor ausgegeben, verlohren haben, und ſollen von der Zeit an, wir und unſer Lehnleute nach allem unſern Vermögen darzu helffen, daß ſie die beſagte Stadt Möllen mit ihren Pertinentien wieder haben mögen. Zu deſſen mehrer Uhrkund und Zeugniß ſind unſer Inſiegel unſer guten Wiſſenſchafft und aus Befehl an gegenwärtigen Brieffe gehänget. Deſſen ſind Zeugen unſere getreue Hartwig und Conrad Gebrüder genannt von Ritzerau, unſere Räthe, Johannes Pruzecke unſer Lehnmann, und Bartholomeus unſer Notarius, und viel andere glaubwürdige Perſonen mehr. Gegeben und geſchehen zu Lübeck im Jahr des HErrn Ein Tauſend Dreyhundert Neun und Funffzig, am Palm-Feſte.

L. S.

III.

III.

Käyſers Caroli IV. Diploma, daß Chur-Fürſt Wentzlow zu Sachſen, und ſein Herr Vetter Albrecht, mit Hertzog Erich zu Sachſen Lauenburg, ihre geſonderte und getheilte Fürſtenthümer und Lande mit einander in ungeſonderte und vereinigte Fürſtenthum und Lande verſchreiben mögen, de Anno 1374.

WIr CARL von GOttes Gnaden, Römiſcher Käyſer, zu allen Zeiten Mehrer des Reichs, und König zu Böheimb, bekennen und thun kundt mit dieſem Briefe, allen denen, die ihn ſehen oder hören leſen, wenn ſcheinbarlich offenbar iſt, daß die Hochgebohrnen Wentzlow, des heiligen Römiſchen Reichs Ertz-Marſchall, und Albrecht ſein Vetter, Hertzogen von Sachſen und Lüneburg, an einem Theile, und Erich, Hertzog in Nieder-Sachſen, den man nennet von Lauenburg, Gevettern, an dem andern Theile, unſere liebe Oheimen und Fürſten, von ihren Vorfahren und Eltern, als Hertzogen zu Sachſen, von einem Stamme und einer Geburth herkommen ſeyn, und daß die ſich vormahls durch Mehrung ihres Geſchlechts von einander in ihren Lehen, Landen, Schloſſen, Renthen und Gütern, geſondert und getheilet haben, und auch alſo bißher geſondert und getheilet ſind, und wann Wir nun von ihrentwegen demüthiglich gebethen ſeyn, daß Wir dazu, daß ſie hie ihre Fürſtenthume, Lande, ꝛc. wieder zuſammen legen mögen, und ſich beyderſeits damit in ewige ungeſonderte, und vereinigte Fürſtliche Lehn, Erbſchaffte und Eigenſchaffte, als ſie von Alters Herkommen ſeyn, zu einander ſetzen, als ein Römiſcher Käyſer ihr Obriſter Lehen-Herr, von unſer und des Reichs wegen unſern Willen, Gunſt und Vollwort geruheten zu geben, davon haben Wir eigentlich betrachtet, daß von ſolcher Wiedereinnehmung und Zuſammenlegung Uns und dem Römiſchen Reiche viel Ehr und Frommen entſtehen mögen, ſonderlich davon, wenn das heilige Reich ſonderlich gemehret und geſtärcket wird, ſo ſeine Fürſtenthüme, nehmlich die, mit denen daſſelbe Reich ausgeſetzet iſt, ungehindert, und ungetheilet bleiben, und darumb mit wohlbedachtem guten Muthe, Rathe unſer und des Reichs Fürſten, Grafen, Freyen und lieben Getreuen, haben Wir von Käyſerlicher Macht, und von rechten Wiſſen, dazu, daß die obgenannten unſere Oheime, die Hertzoge in Ober- und Nieder-Sachſen, ihre geſonderte und getheilte Fürſtenthümer, daſelbſt mit Landen, Schloſſen, Mannſchafften und Gütern, die Sie ietzo haben, und die mit Hülffe GOttes hiernach gewinnen, in allen Ihren Würden und Fürſtlichen Freyheiten und Rechten, als ſie die ietzo haben und beſitzen, und auch hernach beſitzen werden, mit einander in vereinigte und ungeſonderte Lehen, Fürſtenthum und Lande, ziemlich legen und verſchreiben mögen, vor Uns und Unſere Nachkommen an dem Reiche, Römiſche Käyſer und Könige, unſern und des heiligen Reichs Urlaub, Willen und Vollwort gegeben, und geben von Käyſerlicher Macht Vollkommenheit mit Krafft diß Briefs alſo, daß ſolche Wiedervereinigunge, Zuſammenlegunge und Vermachung, wie ſie die begreiffen werden, oder die ietzo begriffen haben, volle und unwiederrufliche Krafft und Macht ewiglich haben ſollen, und auch alſo vornehmlich, daß der obbenanten beyder Theile Fürſtenthümer, Herrſchafften ꝛc. von ihrer einem Theile, als ferne daſſelbige Theil unter Ihm nicht Lehens-Erben hinter Ihm läſt, in allen ihren Würden, Freyheiten und Rechten, als dieſelben Fürſtenthümer herkommen ſeyn, an des andern Theils, und in ihrer Erben oder Nachkommen Lehens-Erben, gäntzlich Erben und Gefallen ſtellen, gleicher weiſe als ob ſie beederſeits, in ihren Fürſtlichen Lehnen, Herrſchafften, Landen, Mannſchafften und Gütern ungeſondert, und ungetheilet wären, und hierauf mögen auch ihre Landſchafften, Lande und Städte an beyderſeits Erbhuldigung thun, zu den ehegenannten beyden Theilen, wenn ſie des von Ihm ermahnet werden, ohne Hindernüß, und ohn alle Wiederrede, mit Uhrkundt dieſes Briefs verſiegelt mit Unſerm Käyſerlichen Inſiegel, der gegeben iſt zu Tangermünde, nach Chriſti Geburth, dreyzehenhundert Jahre, darnach in dem vier und ſiebentzigſten Jahre, des näheſten Sonnabends vor St. Margarethen Tage, Unſerer Reiche in dem acht und zwantzigſten, und Käyſerthums in dem zwantzigſten Jahre.

Ad mandatum Imperat.

Theodoricus Demerow.

IV.

Erneuerte und erweiterte Verschreibung Hertzogs Erichs des ältern zu Sachsen Lauenburg an die Stadt Lübeck, sowohl wegen des Städtleins Möllen, als auch der Herrschafft Bergerdorff, und was solchen weiter anhängig, de Anno 1377.

In Nomine Sanctæ & individuæ Trinitatis, Amen.

QUoniam hominum memoriæ contrariatur oblivio, & ea, quæ a lumine oculorum elongata sunt, longiori tempore sæpius oblivioni traduntur. Ne igitur contractus hominum ob vitæ brevitatem & fluxum temporum oblivione totaliter evanescant, solent literis & scriptis roborari. Hinc est, quod Nos Ericus Dei gratia Saxoniæ, Angariæ & Westphaliæ Senior, incliti quondam Principis Domini Alberti Ducis Saxoniæ filius, notum esse cupimus universis Christi fidelibus, tam præsentibus, quam futuris, protestantes atque recognoscentes limpide palamque in his scriptis, coram omnibus & singulis ipsa intuituris, audituris seu percepturis. Nos honorabilibus viris Dominis Consulibus, Civibus & Universitati Civitatis Lubecensis amicis nostris, *ultra hujusmodi novem millia marcarum septingentas & triginta septem marcas cum dimidia marca Lubecensium denariorum*, pro quibus Illustris quondam Dominus Albertus Dux Saxoniæ, frater noster charissimus, felicis recordationis, & Nos oppidum nostrum Molne, telonium & advocatiam cum omnibus ejus appertinentiis ipsis vendidimus, in eo tamen Nobis & hæredibus nostris facultate Reemptionis reservata, prout nostrorum amborum patentes sigillatæ literæ, quas super his habent, hoc clarius edocent, teneri, & justi verique debiti titulo *in sedecim millibus marcarum ducentis & sexaginta duabus marcis cum dimidia marca Lubecensium denariorum rite ac rationaliter esse obligatos*, quas ipsi Nobis prompte mutuaverunt seu concesserunt, *quasque Nos in paratis, PONDEROSIS, DATIVIS ET NVMERATIS AVREIS LVBECENSIBVS ab eis sublevavimus & percepimus*, ac in nostros & terræ nostræ usus necessarios convertimus & exposuimus, & cum quibus terram nostram, castra & munitiones nostras melioravimus & reparavimus, & adhuc meliorare ac reparare proponimus, cum quibus etiam debita fratris nostri atque nostra propagavimus & persolvimus, cum quibus quoque nostros sumptus & expensas tenuimus, & adhuc rursum tenere nos oportebit.

Im Nahmen der Heiligen und unzertheilten Dreyfaltigkeit, Amen.

WEilen der Menschen Gedächtnüsse die Vergessenheit sich entgegen setzet, und diejenigen Dinge, welche von dem Licht der Augen entfernet seyn, durch Länge der Zeit offtermahlen in Vergessenheit gerathen: Damit dahero die Menschlichen Handlungen wegen Kürtze des Lebens und Verlauff der Jahre, nicht gar durch die Vergessenheit verschwinden mögen, pflegen selbige mit Brieffen und Schrifften befestiget zu werden. Dahero Wir Erich, von GOttes Gnaden, Hertzog zu Sachsen, Engern und Westphalen, der Elteste, des weyland Durchl. Fürsten, Herrn Albrechten Hertzogen zu Sachsen Sohn, allen und ieden Christen Menschen, sowohl denen gegenwärtigen, als künfftigen kund machen, und in dieser Schrifft, gegen alle und iede, so solches sehen, hören und vernehmen werden, klärlich und offentlich bezeugen und bekennen: Daß wir denen Ehrsamen Männern, Herren Burgermeistern, Bürgern und Gemeinheit der Stadt Lübeck, über die Neun tausend, siebenhundert, sieben und dreißig und eine halbe Marck Lübischer Pfennige, wofür der weyland Durchl. Herr Albrecht, Hertzog zu Sachsen, unser geliebter Bruder, seliger Gedächtnüß, und Wir unsere Stadt Möllen, den Zoll und Vogtey mit allen Zubehörungen, ihnen verkaufft haben, iedoch mit uns und unsern Erben vorbehaltenen Rechte des Wiederkauffs, wie unser beyder offen versiegelter Brief, den sie hierüber in Händen haben, solches klärlich ausweiset, annoch verhafftet, und als eine rechtmäßige wahre Forderung, sechzehen tausend zwey hundert und zwey und sechzig und eine halbe Marck Lübischer Pfennige wissentlich und wohlbedächtlich schuldig geworden seyn. Welche sie uns geliehen und gezehlet, und welche wir in reinen, vollwichtigen, gangbahren und zugezehlten Lübischen Gülden, von ihnen empfangen und zu Uns genommen, und in unsern und unser Lande nöthigen Nutzen gebraucht und angewand, und womit Wir unsere Länder, Schlösser und Vestungen, verbessert und repariret, auch noch ferner zu verbessern und zu repariren vorhaben, womit Wir auch unsers Bruders und unsere Schulden abgetragen und bezahlet, und welche Wir auch zu nöthigen Kosten angewandt, und noch ferner werden anwenden müssen.

Für

Pro quibus siquidem *sedecim millibus marcarum ducentis & sexaginta duabus marcis cum dimidia* Nos cum pleno consilio, consensu & concordi voluntate nostrorum fidelium Consiliariorum & Vasallorum, nec non cum consensu omnium & singulorum, quorum consensus ad hoc fuerat oportunus, nostra etiam matura deliberatione prævia, dictis Consulibus, Civibus & Universitati Civitatis Lubecensis rite atque rationabiliter obligavimus ac impigneravimus, obligamus ac impigneramus firmiter per præsentes Castrum & Oppidum nostrum Bergerdorpe cum advocatia, cum bonis terræ dictis Mersch & Gheest, cum omnibus agris cultis & incultis, ac cum omnibus aliis appertinentiis quibuscunque, insuper villam nostram Hachede cum telonio & omnibus ei attinentibus, item villam nostram Nuzee, cum omnibus huic attinentibus, nec non Duvenzee cum omnibus appertinentiis; Et rursum totam terram nostram, totum dominium nostrum & homagia nostra; Item nostra jura Patronatus & collationes Ecclesiarum, nec non omnes collationes nostras tam Ecclesiasticas quam temporales ad dominium nostrum spectantes; Item nemus nostrum, *quod nemus ducis nuncupatur*, quod ad dominium nostrum pertinet cum fundo & insuper omnes villas nostras, sicut in districtu jacent, cum singulis appertinentiis, & insuper terram nostram Hadelene cum omnibus appertinentiis, nec non omnes proventus, reditus & guldas terræ & dominii nostri cum omnibus fructibus, emolumentis & utilitatibus, utpote mericis, lignis, rubetis, paludibus, aquis, aquarum decursibus, instagnationibus, piscinis, piscariis, pratis, graminibus, pascuis, cespitibus, viis, inviis, exitibus, terminis & terminorum distinctionibus, cum omnibus judiciis supremo & infimo, ac judiciis intermediis, cum omnibus libertatibus ex proprietatibus & utilitatibus, ac universis appertinentiis terræ nostræ magnis & parvis, nihil videlicet excludendo, eo modo, quomodo hæc omnia præmissa jacent, & quomodo nostri progenitores & frater noster præmemoratus & Nos ab antiquo & hactenus possederunt & possedimus liberius, terram, dominium, bona & singula prænarrata. Ita tamen sequenti conditione interjecta, ut, si aliquando dignum duceremus, præmissas nostras terras, dominium & bona, prout hæc omnia, sicut præfertur, dictis Consulibus & Burgensibus Lubecensibus impignoravimus, redimere, ex tunc Nos aut nostri hæredes non poterimus nec debebimus,

Für welche iezt gedachte 16226½ Marck Wir mit vollem Rathe, Beystimmung und einmüthigen Willen unserer getreuen Räthe und Lehn-Männer, wie auch mit Einwilligung aller und ieder, derer Einwilligung hierzu erfordert gewesen, auch mit unser reiffen vorhergegangenen Erwegung, gemelten Burgermeistern, Bürgere und Gemeinheit der Stadt Lübeck, rechtmäßig und wohlbedächtiglich versetzet und verpfändet haben; versetzen und verpfänden auch durch diese Schrifft festiglich, unser Schloß und Stadt Bergerdorff mit der Vogtey, mit den Ländern genant Mersch und Geebst mit allen Aeckern, bebauten und unbenanten, und mit allen andern Zubehörungen, ingleichen unser Dorff Hachede mit dem Zoll und allen Zubehörungen, ingleichen unser Dorff Nutzee mit allen dessen Zubehörungen, ingleichen Duvenzee, mit allen dessen Zubehörungen: Noch ferner unser gantzes Land, gantze Herrschafft, ingleichen unsere Kirchen-Lehne, und dero Verlehnung, wie auch alle unsere Verlehnungen, sowohl geistliche als weltliche, so zu unser Herrschafft gehören: Ingleichen, unsern Wald, welcher der Hertzogs-Wald genennet wird, so zu unser Herrschafft gehöret, nebst dem Lande, und über dem, alle unsere Dörffer, wie sie in der Feldmarck liegen, mit ieden Zubehörungen; Noch mehr, unser Land Hadelene mit allen Zubehörungen, wie auch alle unsere Einkünffte, Hebungen und Gülten unsers Landes und unserer Herrschafft, mit allen Frucht und Nutzbarkeiten, sie bestehen in Wäldern, Höltzern, Büschen, Mehren, Wässern, Abflüssen, Seen und Stauungen, Fischteigen, Fischereyen, Feldern, Wiesen, Weiden, Rasen, Wegen und Unwegen, Ausgängen, Gräntzen und Gräntzscheidungen, mit allen höhesten, niedrigen und mittelbaren Gerichten, mit allen Freyheiten, Beschaffenheitungen und Abnützungen, und allen Zubehörungen unsers Landes groß und kleinen, nichts ausgenommen, auff die Art und Weiß, wie solches alles vorbenant belegen, und solcher Gestalt als unsere Vor-Eltern, und vorgemelter unser Bruder, und wir von Alters, und bißher solches besessen haben, und noch besitzen, das Land, die Herrschafft, und alle vorerzehlte Güter: Jedoch mit folgender beygefügten Bedingung, daß im Fall Wir dermahleinst schlüßig würden, unsere Länder, Herrschafft und Güter, welche Wir vorerzehlter massen gemeldten Burgermeistern und Bürgern der Stadt Lübeck verpfändet haben, wieder an Uns zu lösen, alsdann Wir oder Unsere Erben, nicht können noch sollen, diese Länder oder Güter wieder einlösen, im Fall nicht Wir oder Sie zugleich, oder zu einer Zeit, wiederkauffen, die vorgenante Stadt,

non poterunt nec debent has aut hæc redimere, niſi etiam reemamus ſeu ipſi reemant ſimul & uno ac eodem tempore dictum oppidum, advocatiam & telonium Molne. Si vellemus etiam aliquando oppidum Molne cum ſuis appertinentiis reemere, ex tunc Nos & noſtri hæredes non debebimus poſſe hujus habere, niſi etiam redimamus vel hæredes noſtri redimant prætactum dominium, quod cum ſuis appertinentiis hic in præſenti litera dictis Conſulibus & Civibus Lubecenſibus obligavimus, ſimul & conjunctim & uno tempore; Sic quod debeat eſſe ſimultas reemptionis illius & reemptionis iſtius. Ita quod Nos hujusmodi novem millia marcarum ſeptingentas & tringinta ſeptem marcas cum dimidia marca Lubicenſium denariorum, pro quibus frater noſter & Nos oppidum Molne cum ſuis appertinentiis vendidimus & has dictas ſedecim millia marcarum ducentas & ſexaginta duas marcas cum dimidia marca Lubicenſium denariorum, pro quibus prænominatum dominium Bergerdorpe cum ſuis attinentiis obligavimus, quarum ſumma ſimul eſt viginti ſex millia marcarum Lubicenſium denariorum, *ſæpe dictis Conſulibus & Civibus Lubicenſibus ſimul & conjunctim ſuper feſto ſancti Martini Epiſcopi in promptis NB. PONDEROSIS, DATIVIS ET NVMERATIS FLORENIS LVBICENSIBVS, videlicet ſedecim FLORENOS LVBICENSES pro decem marcis Lubicenſibus computando, ſolvere & expedire debeamus, intra civitatem Lubicenſem expedite cum propriis noſtris denariis non ad alicujus alterius manus, quam ad manus noſtras & hæredum noſtrorum.* Ad hæc omnia præmiſſa aſtringimus Nos & hæredes noſtros firmiter & ſine dolo literas per præſentes.

Præactas etiam reemptionem & redemptionem nulli alteri de mundo ſpirituali aut ſeculari perſonæ favere, nec ad illos aliquem admittere vel inducere debebimus publice vel occulte præter Nosmet ipſos, dolo quolibet avulſo. Cæterum, Nos non debebimus nec hæredes noſtri debebunt proprietatem illam, quam in ſupra dicto dominio retinemus, alicui Eccleſiaſtico aut ſeculari homini vendere, donare aut obligare palam vel ſecrete, nec quomodolibet a manibus Conſulum & Civium Lubicenſium alienare ſeu auferre, quamdiu illud eorum pignus fuerit: Et quousque præmiſſa dominia ab eis non redemerimus ſeu reemerimus ſimul & uno tempore cum propriis noſtris denariis, & tantum ad manus noſtras & hæredum noſtrorum, quemadmodum eſt ante ſcriptum, omni dolo & qualibet exceptionis tam Canonicæ quam Civilis ope penitus excluſis.

Vogtey und Zoll Möllen. Da Wir auch gemeinet wären, dermahleins die Stadt Möllen mit ihren Zubehörungen wieder an uns zu kauffen, ſo ſollen Wir und unſere Erben deſſen nicht bemächtiget ſeyn, im Fall Wir oder unſere Erben nicht zugleich wiederlöſen die vorerwehnte Herrſchafft, welche Wir mit ihren Zubehörungen in dieſem Brieffe gemelten Bürgermeiſtern und Bürgern der Stadt Lübeck verpfändet, zugleich und zu einer Zeit, alſo daß die Wiederlöſung dieſer, und der Wiederkauff jener, zu einer Zeit geſchehen ſolle: Dergeſtalt, daß Wir die oberwehnte Neun tauſend ſieben hundert, und dreißig und eine halbe Marck Lübiſcher Pfennige, wofür unſer Bruder und Wir die Stadt Möllen mit ihren Zubehörungen verkaufft haben, und dieſe ſechzehen tauſend, zwey hundert und zwey und ſechzig und einer halben Marck Lübiſcher Pfennige, vor welche vorgenannte Herrſchafft Bergerdorff mit ihren Zubehörungen verpfendet, deren beyder Geld-Poſten in alles ausgetragen, Sechs und zwantzig tauſend Marck Lübiſcher Pfenninge, vorerwehnten Bürgermeiſtern und Bürgern der Stadt Lübeck zugleich und in einer unzertrennlichen Summa am Feſt des Heiligen Biſchoffs Martini in Rheden wichtigen, gangbaren und gezehleten Lübiſchen Florenen, alſo nehmlich, daß ſechzehen Lübiſche Florenen für zehen Marck Lübiſch zu rechnen, bezahlen und abſtatten ſollen, in der Stadt Lübeck, mit unſerm eigenen Gelde, und nicht zu iemanden anders Händen, als zu unſerer und unſerer Erben Händen. Hierzu und allen vorhergehenden verbinden Wir uns und unſere Erben feſtiglich, und ohne Gefehrde, durch gegenwärtigen Brieff.

Wir ſollen auch nicht bemächtiget ſeyn, vorerwehnte Wiederlöſung und Wiederkauffs Gerechtigkeit einigen andern in der Welt, einer Geiſtlichen oder Weltlichen Perſon zu vergönnen, noch dazu iemanden zu laſſen oder zu vermögen heimlich oder öffentlich, auſſer uns ſelbſt. Alles ſonder Argeliſt. Ferner ſollen weder Wir noch unſere Erben die proprietät, oder Eigenthums-Gerechtigkeit, welche Wir in vorgedachter Herrſchafft behalten, einigen geiſtlichen oder weltlichen Menſchen zuverkauffen, verſchencken oder verſchreiben, öffentlich oder heimlich, noch auff was Art es auch geſchehen könte, aus den Händen der Bürgermeiſter und Bürger der Stadt Lübeck bringen, und ihnen nehmen, ſo lang ſolches ihr Pfand iſt, und ſo lange Wir die vorgedachten Herrſchafften von ihnen, und zwar zugleich, und zu einer Zeit

Inſuper, ſi aliqui prænominatos Conſules, Cives & Univerſitatem dictæ Civitatis Lubicenſis in prætactis dominio, terris, caſtris & bonis infeſtare, impedire, vel quovis modo depravare præſumpſerit, ex tunc, ne hoc fiat, Nos totis viribus noſtris corpore & rebus cum Vaſallis & amicis ac familiaribus noſtris atque tota noſtra potentia illis reſiſtere, hocque repellere, & contra illud auxilium adhibere tenebimur & debebimus, prout fidelius & efficacius poterimus quod promittimus ſincere per præſentes.

Etiamſi vellet eos aliquis in his impedire vel impetere ſeu convenire jure, qui ſcilicet vellet juri comparere Canonico vel Civili, de hoc nos tenebimur ipſos liberare, & inde reddere penitus indemnes, ſub noſtris propriis expenſis, laboribus & eventura. Præterea debent præſentes literæ aliis literis, quas ſæpe dicti Conſules & Cives Lubicenſes habent a fratre noſtro, & a Nobis ſuper venditione & emptione oppidi Molne, advocatiæ & telonii ac aliarum ſuarum appertinentiarum in nullo eſſe aut fieri præjudiciales, aſt magis illas confirmare, utrique videlicet tam illis, quam præſentibus in omni ſuo vigore per ſingulas Clauſulas & conditiones earum manentibus ſalvis & illæſis: Præmiſſa omnia & ſingula ſicut ſupra ſcripta ſunt, ſæpe dictis Dominis Conſulibus, Burgenſibus & Univerſitati Civitatis Lubicenſis promiſimus, & ſincere promittimus per præſentes pro Nobismet ipſis & hæredibus noſtris firmiter & inviolabiliter obſervare bonæ, quolibet dolo & cujuslibet exceptionis & ſiniſtræ adiuventionis ope, omnino ſemotis. Unde ſuper præmiſſis omnibus & ſingulis firmiter obſervandis dictis Conſulibus & Civibus Lubicenſibus Binas literas duplicis idiomatis Latini ſcilicet & Teutonici, eundem tamen effectum continentes, non quod una alteri præjudicet aut noceat, ſed, quod altera alteram viciſſim elucidet, corroboret atque confirmet. In præmiſſorum igitur evidentius teſtimonium & majoris robur firmitatis ſigillum noſtrum fecimus præſentibus

Zeit mit unſerm eigenen Gelde, und allein zu unſern und unſerer Erben Händen und Beſten, wie zuvor erwehnet, nicht gelöſet oder wieder gekaufft haben: Alles ohne Argeliſt, und mit gäntzlicher Verzeihung allen in geiſtlichen und weltlichen Rechten enthaltenen Exceptionen und Auszügen.

Uber dem, im Fall iemand vorgedachte Bürgermeiſtere, Bürgere und Gemeinheit der offtgedachten Stadt Lübeck, in vorerwehnter Herrſchafft, Ländern, Schlöſſern und Gütern anfeinden, beunruhigen, und einiger maſſen zu beſchädigen, ſich unternehmen würde, ſo wollen Wir ſo fort, damit dieſes nicht geſchehe, Wir aus allen unſern Kräfften, mit unſerm Leib und Gütern, mit unſern Lehn-Leuten, Freunden und Zugehörigen, und alſo mit unſer gantzen Macht demſelben zu widerſtehen, denſelben zurück zu treiben, und ſolche Hülffe anzuwenden ſchuldig ſeyn, wie Wir es am beſten und nachdrücklichſten thun können, welches Wir dann auffrichtig in dieſen gegenwärtigen Brieffe zuſagen.

Da auch iemand wäre, der dieſelbe hierinnen behindern und gerichtlich belangen wolte, entweder nach geiſt- oder weltlichem Rechte, davor ſollen Wir gehalten ſeyn, ſie zu befreyen, und ſie gäntzlich ſchadloß zu halten auff unſere eigene Unkoſten, Bemühung und Gefahr: Hierneben ſoll dieſer Brieff andern Brieffen, welche obgedachte Bürgermeiſter und Bürger der Stadt Lübeck haben, von unſerm Bruder und Uns, über den Verkauff der Stadt Möllen, der Vogtey und Zolls, und anderer deſſen Zubehörungen, in keinem ſchädlich ſeyn, ſondern ſie vielmehr bekräfftigen, alſo daß beyde Brieffe, jener und dieſer mit allen darinnen enthaltenen Clauſulen und Bedingungen unverbrüchlich und unverletzt bleiben ſollen. Vorgehendes alles und iedes obgeſchriebenes haben offtgenannten Herren Bürgermeiſtern, Bürgern und Gemeinheit der Stadt Lübeck Wir zugeſaget, und ſagen es nochmahlen auffrichtig hiermit zu, durch dieſen Brieff, für Uns und Unſere Erben feſtiglich und unverbrüchlich zu halten, auff guten Glauben, auſſer Argeliſt und einigen Ausreden und Behelffs widriger Ausdeutung. Dahero zu feſter Haltung alles und iedes voher erwehnten, Wir gedachten Bürgermeiſtern und Bürgern der Stadt Lübeck zween Brieffe, in zweyerley, als Lateiniſcher und Teutſcher Sprache gegeben haben, welche doch eines Inhalts ſeyn, nicht daß der eine dem andern ſchädlich und zuwider ſey, ſondern daß ein Brieff den andern erkläre, befeſtige und beſtätige. Zu Urkund deſſen allen, und mehrer Beſcheinung, haben Wir unſer Inſiegel dieſem Brieff anhängen

literis appendi evidentia & pro majori evidentia & cautione requisivimus Dominum Erduanum de Manekemos, Vicarium in Ecclesia beatæ Virginis Lubicensis scribam publicum subscriptum, ut & ipse signo suo solito easdem præsentes literas communicet & signaret. Testes præmissæ rei & facti sunt fideles nostri, Dominus Detlevus Parkentyn de Pelendorpe, Eghardus de Krummesse milites. Otte de Sassenhagene Rector Ecclesiæ parochialis in Bergerdorpe nosterCapellanus, LudekinusScharpenberg, Hartwicus de Ritzerowe, Volradus Roweder, Hennekinus de Krummesse & Walravus de Duvenzee famuli, & Albertus Küle Notarius noster & quam plures alii viri fide digni. Actum & datum Lubeke in domo Werneri Sulverberner hospitis nostri. Anno Domini millesimo, trecentesimo, septuagesimo, septima die Mensis Januarii, videlicet in crastino Epiphaniæ Domini hora sexta vel quasi, indictione octava, Pontificatus Domini nostri, Domini Urbani divina Providentia Papæ quinti anno octavo, &c.

(L.S.)

Et ego Erduanus de Manekemus Clericus Zwerinensis Diœcesis, nunc autem Vicarius in Ecclesia Beatæ Mariæ Virginis Lubicensis publicus Imperiali autoritate Notarius una cum supra scriptis Domino Ottone de Sassenhagen Plebano in Bergerdorpe & Volrado Roweder famulo, & Alberto Küten Notario, Testibus, nec non cum reverendis Viris, Dominis Henrico de Bulowe Præposito Zwerinensi & Jacobo de Crumbeke & Eghardo de Buckenhagen, Ludolpho de Flandris Canonicis Lubicensium Ecclesiarum, & Wilhelmo de Poketh enthe Præposito Sanctæ Mariæ Angermundensi Brandenburgensis Diœces. mecum ad hoc vocatis & rogatis lectioni, recitationi & auscultationi omnium & singulorum præmissorum ac dare præsentium literarum præsens interfui easque legi & auscultavi, & de mandato expresso dicti Domini Ducis literas easdem per alium scriptas in hanc formam instrumenti publici redegi, signoque meo solito signavi, me subscribens in testimonium evidentius præmissorum.

(L. S.)

lassen, und zu mehrer Bescheinung und Vorsicht erfordert, Herrn Erduanum von Manekemus, Vicarien der Kirchen St. Marien in Lübeck, und Notarium in Lübeck, und Notarium Publicum, der sich mit unterschrieben, daß er mit seinem gewöhnlichen Signet diesen gegenwärtigen Brieff bestätigte und versiegelte. Zeugen dessen allen seyn unsere liebe Getreue, Herr Detleff Barckentin von Behlendorff, Eggard von Krumesse, Rittere, Otto von Sassenhagen, Rector der Pfarr-Kirchen in Bergerdorff unser Cappelan, Lüdecke Scharffenberg, Hartwig von Ritzerawe, Vollrath Rohweder, Henneke von Crumesse, und Wollrave von Duvensee, unsere Knapen, und Albrecht Kühle, unser Notarius, und viel andere glaubwürdige Männer. Geschehen und gegeben Lübeck im Hause Werner Silberberners, unsers Wirthes, im Jahr des HErrn Ein tausend dreyhundert siebentzig, den 7. Januarii, nehmlich den Tag nach heiligen Drey-Könige umb 6. Uhr ohngefehr, in der Indiction des Babsthumbs unsers Herrn, des Herrn Urbani des Nahmens des Fünfften, im achten Jahre ꝛc.

(L.S.)

Und ich Erduan von Manekemus &c. Käyserlicher offenbarer Notarius bin neben obbeschriebenen hierzu erforderten Zeugen ꝛc. bey obigen allen zugegen gewesen, und habe auff ausdrücklichen Befehl des Herrn Hertzogen diesen Brieff in gegenwärtiges Instrument gebracht, und zu Urkund denselbigen mit meinem Signet besiegelt und unterschrieben.

V.

Vertrag Hertzogs Erichen des ältern, zu Sachsen Lauenburg, und dessen Herren Söhnen Erich und Johann, mit der Stadt Lübeck, worinn das Schloß und Weichbild zu Bergerdorff, auch was deme mehr anhängig, denen Hertzogen wieder abgetreten worden, de Anno 1401.

WIr Erich, der ältere, von GOttes Gnaden, Hertzog zu Sachsen, Engern und Westphalen ꝛc. und Wir Erich und Johann seine Söhne, bekennen und bezeugen offenbahr in diesem unsern offenen Brieffe, daß wegen der Mißverstände, die da waren zwischen Uns, und den Ehrsamen Herren Bürgermeistern und Rathmannen der Stadt Lübeck, wegen der nachgelassenen Herrschafft, Unsers Vettern, Hertzog Erichs guter Gedächtnüß, Wir an beyden Seiten bey dem Ausspruch der Städte Hamburg und Lüneburg geblieben, und in Freundschafft geschieden, auch freundlich zusammen gesetzt seyn, auff diese Weise, wie hernach geschrieben stehet, nehmlich also: Daß umb sonderlicher Freundschafft willen, welche vorerwehnte Herren Bürgermeister und Rathmanne zu Lübeck an Uns vermuthend seyn, Sie uns wieder überantwortet haben, das Schloß und Weichbild zu Bergerdorff, die beyden Kirchspiele Korslack und Alten Gamme, wie auch Geesthach und den halben Wald, wie der gelegen ist, samt was unsere Vettern guter Gedächtnüß am Lande Hadeln gehabt haben, und dazu den Hoff, Dorff, Mühlen und die Vestung zu Gölnitz, iedoch daß weder Wir noch unsere Erben und Nachkommen, noch iemand unserthalben den Hoff, Mühle, Dorff und Vestung zu Gölnitz, weiter und mehr befestigen sollen, als Sie anietzo seyn, es geschehe dann mit Rath und Consens vorgedachter Herren Burgermeister und Rathmanne zu Lübeck; Und Wir sollen auch gebrauchen aller geistlichen und weltlichen Lehne, die gelegen sind in diesem vorgeschriebenen Guthe.

Und die vorgeschriebene Herren Bürgermeister und Rathmanne zu Lübeck und Ihre Nachkommen sollen dagegen behalten, Möllen mit aller Zubehör, nemlich der Vogtey, See, Zollen, Gülten, Renten, Diensten, Gerichten, und Rechten, den Höchsten und Niedrigsten, und allen andern Gerichten, die dazwischen seyn, sambt der gantzen Herrschafft, in aller Weise, wie Hertzog Albrecht und Hertzog Erich guter Gedächtnüß dieselbe hiebevor sambt und sonders ihnen besiegelt haben, und nun Hertzog Erich nachgelassen hat, es sey worinn oder was, oder in was Nahmen es sey, beydes in der Herrschafft zu Bergerdorff oder zu Möllen; Sollen auch gebrauchen aller geistlichen Lehne, die in diesem vorbeschriebenen Gute belegen sind, und dazu aller weltlichen Lehne, nach Ausweisung der Brieffe, die die Herren Hertzoge, Unsere Vettern guter Gedächtnüß Ihnen darauff besiegelt haben, als ein Pfand für dieselbe Summa Geldes, nehmlich Sechs und zwantzig tausend Marck an gereden, wichtigen und gezehlten Lübischen Gülden, sechzehen Lübische Gülden für zehen Marck Lübisch zu rechnen, wie die Brieffe ausweisen, welche vorbenante Herren Hertzoge unsere Vettern guter Gedächtnüsse, beydes auff Bergerdorff und auff Möllen Ihnen gegeben, und besiegelt haben; Behalten doch Uns und unsere Erben die Lösung darüber, für die vorgeschriebene Summa zu bezahlen, bevor, wie selbige Brieffe ausweisen; ausgenommen das Schloß und Weichbild zu Bergerdorff mit den vorbeschriebenen andern Dörffern, nehmlich die zwey Kirchspiele, Korslack und Alten Gamme, Geesthach mit dem halben Walde, sambt was vorbeschriebene unsere Vettern am Lande Hadeln hatten, wie imgleichen auch den Hoff, Dorff, Mühle und Veste zu Gölnitze, wie vor beschrieben ist, und die Lehne, die belegen seyn in diesem vorbeschriebenen Gute, als vorgeschrieben ist.

Hierumb haben Wir und Unsere Erben, Uns freundlich zusammen gesetzet, und setzen Uns zusammen im gegenwärtigen diesem Unsern Brieff, mit vorbemelten Herren Bürgermeistern und Rathmannen zu Lübeck, und ihren Nachkommen, also und dergestalt, daß Wir und unsere Erben ihr Bestes treulich befördern, und thun wollen und sollen, wann und wo sie es benöthiget seyn: Und Wir und unsere Erben und die Unsrigen wollen noch sollen vorermeldter Herren Bürgermeister und Rathmanne zu Lübeck und der ihrigen Feinde nimmer werden, da Wir ihrer zu Rechte mögen mächtig werden. Wir wollen ihnen auch beyständig seyn, wegen des neuen Grabens, die Delvena genant, zwischen der Elbe und Möllen belegen, und Ihnen, nach Außweisung der Vereinigung, Verträge und Brieffe, welche Wir vorerwehnten Herren Bürgermeistern und Rathmannen zu Lübeck und ihren Nachkommen bereits dabevor darauff gegeben und besiegelt haben, Ihnen darüber Wehrschafft leisten, gegen iedermänniglichen, wann und wo

Sie dessen benöthiget seyn, gestalt dann da iemand vorermelte Herren Bürgermeister und Rathmanne zu Lübeck, Ihre Nachkommen oder die Ihren, oder diejenigen, die auff den Graben fahren, hindern, beschädigen oder verunrechten wolte, Wir und unsere Erben, und die Unsern, solches, nach aller unser Macht, und nach allem unsern Fleiß, kehren und wehren helffen sollen und wollen.

Wann sie auch des Grabens halber mit iemand in Krieg geriethen, sollen und wollen Wir Unsere Erben, und die Unsern desjenigen Feinde auch werden, wann sie Uns darzu erfordern, ihnen auch auff unsere Kosten und Gefahr treu behülfflich verbleiben, und mit denjenigen, mit welchen Wir also zu Kriege kommen, sollen und wollen Wir, Unsere Erben und die Unsern, keinen Frieden, noch einen andern freundlichen Bestand machen, ohne der von Lübeck Wissen und Vollwort. So sollen auch, so lange der Krieg währet, alle Unsere Schlösser und Gebiethe deren von Lübeck offene Schlösser seyn, und wollen Wir Unsere Waffen von beyden Seiten zusammen setzen, an welchem Ort es Uns und den von Lübeck am bequemsten und nützlichsten zu seyn düncket, ein ieder auff seinen eigenen Kosten und Ebentheur. Geschehe es aber, daß Wir in diesen Krieg irgend etwas zusammen gewönnen, solchen Gewinn sollen Wir theilen nach Mannzahl derjenigen wehrhafften Leute, welche solches erobert, oder erworben haben, es sey an gefangenem Viehe, Gütern oder Männern, oder was man erobert und erwirbet in diesem Kriege, davon soll die eine Helffte Uns, und die andere Helffte bey denen von Lübeck verbleiben.

Hierumb haben Wir uns mit ihnen vertragen, also, daß, wann Wir und die Unsern auff ihr Erfordern zum Kriege gekommen seyn, wie vor beschrieben ist, so sollen sie uns folgen lassen den vierten Pfennig dessen, was von dem Graben einkompt in währenden Jahren, darinnen sie, nach Ausweisung der Brieffe, die Einkommen sonst allein behalten solten; und wann selbige Jahre umb seyn, so soll es hinführo bleiben, wie die Brieffe ausweisen, die Wir Ihnen dabevor schon darauff gegeben haben.

Ferner das Schloß und Weichbild zu Bergerdorff und die Vestung zu Gelnitz, sollen deren von Lübeck offene Schlösser seyn, zu allen ihren Nöthen; Wann sie aber ihre Waffen oder Besatzung darauff legen wollen, so sollen Sie zuvor Uns und unsere Erben deßwegen Versicherung thun, nach Aussage unser beyder Freunde.

Ferner, Wir und Unsere Erben sollen und wollen alle die Brieffe, die vorgedachte Unsere Vettern guter Gedächtnüß den vorermelten Herren Bürgermeistern und Rathmannen zu Lübeck, und ihren Nachkommen, auff diß vorbeschriebene Pfand, sambt und sonders gegeben und besiegelt haben, bey voller Macht halten in allen ihren Articuln, wie dieselbe ausweisen, eben also, wie vorbeschriebene unsere Vettern in ihrem Leben hätten thun sollen.

Auch soll dieser Unser gegenwärtiger Brieff und diese Zusammensetzung den andern Brieffen, welche obbemelte Herren Bürgermeister und Rathmanne zu Lübeck und ihre Nachkommen, von unsern Vettern auff diß vorbenannte ihr Pfand haben, nirgend an zu Vorfang oder Schaden seyn, sondern Wir confirmiren und bestätigen sie aus rechter unser Wissenschafft, als ob Sie in diesem unsern gegenwärtigen Brieffe von Wort zu Wort begriffen wären, dergestalt, daß dieser Brieff Jehnen, und Jehne diesem noch unsern andern Brieffen, die Wir ihnen vor diesem gegeben haben, nicht schädlich seyn, sondern ein ieglicher bey voller Macht bleiben soll, ausgenommen, was sie Uns von diesem Pfande und Freundschafft willen erlassen und übergeben haben, wie vor beschrieben ist.

Alle diese vorbeschriebene Stücke, und ein iegliches besonders, geloben Wir Hertzog Erich der Aelter, und Erich und Johann seine vorbenante Söhne, für Uns und alle unsere Erben und Nachkommen, vorgedachten Herren Bürgermeistern und Rathmannen zu Lübeck und ihren Nachkommen, stet, fest und unverbrüchlich, treulich, zu ewigen Zeiten zu halten, ohne alle List und Hülff-Rede.

Und deß zu Uhrkund, und künfftiger Bekäntnüß, haben Wir unser Insiegel an diesen Brieff hengen lassen, mit gutem Wissen und wohlberathenem Muth, und mit Consens aller derjenigen, deren Consens darzu von nöthen war: In Gegenwart unser lieben Getreuen Räthe: Langeludecken Schacken, Heinrich Schacken, Heinrich von Krumesse, Heinrich Schacken, Knapen, Johann Flegen, Pfarr-Herrn zu Lauwenburg, Otto von Hetfelde und Johannis Hagemanns Unser Secretarien, Gegeben und geschrieben zu Lübeck, nach GOttes Geburt, tausend vierhundert und Ein, am Tage Sanctæ Margarethæ der Heiligen Jungfrauen.

VI.

Vertrag der Stadt Lübeck mit Hertzog Erichen dem ältern zu Sachsen Lauenburg, und seinen Herren Söhnen, wegen des von jenem an diese wieder abgetretenen Schlosses und Weichbildes zu Bergerdorff, und was deme mehr anhängig, de Anno 1401.

WIr Bürgermeister und Rath der Stadt Lübeck, bekennen und bezeugen offenbar in diesem unsern offenen Brieffe vor iedermänniglichen, daß wegen der Mißverstände, die da waren zwischen dem Durchlauchtigen Fürsten, Erich dem ältern, Hertzogen zu Sachsen, Engern und Westphalen, und Erich und Johann seinen Söhnen und Uns, wegen der nachgelassenen Herrschafft ihres Vettern, Hertzog Erichs guter Gedächtnüß, Wir an beyden Seiten bey dem Ausspruch der Städte Hamburg und Lüneburg geblieben, und in Freundschafft geschieden, auch freundlich zusammen gesetzt seyn, auff die Weise, wie hernacher geschrieben stehet, nehmlich also: Daß Wir umb sonderlicher Freundschafft willen, die Wir an vorgedachten Herren Hertzogen vermuthend seyn, ihnen von unserm Pfande, das Wir haben nach Anweisung der Brieffe, die Ihre Vettern guter Gedächtnüß uns gegeben und besiegelt haben, übergeben und übergelassen haben, das Schloß und Weichbild zu Bergerdorff, die zwey Kirchspiele Corßlack und Oldengamme, wie auch Geesthach, und den halben Wald, wie der gelegen ist, sambt was vordenannte Ihre Vettern guter Gedächtnüß hatten an dem Lande zu Hadeln, dazu den Hoff, das Dorff, die Mühle, und die Vestung zu Golnitz; Doch daß Sie den Hoff, das Dorff, Mühle und Vestung zu Golnitz weiter und mehr nicht befestigen sollen, als sie anietzo seyn, es geschehe denn mit unserm Rath und Consens; Dazu sollen sie gebrauchen aller geistlichen und weltlichen Lehen, die in diesem vorbeschriebenen Gute belegen seyn.

Wir behalten Uns aber Möllen mit allen dem anderen Gute und Zubehörung, als vorbenannter Hertzog Erich guter Gedächtnüß nachgelassen hat, für unser Pfand, umb dieselbe Summa Geldes, in aller Weise, als vorbenannter Hertzog Erich der ältere, und Hertzog Erich und Hertzog Johann seine Söhne, (laut vorhergehenden Fürstlichen Verschreibungen,) Uns verbrieffet und versiegelt haben.

Auch haben Wir und unsere Nachkommen uns freundlich zusammen gesetzet, in diesem gegenwärtigen Brieff mit vorgenannten Herren Hertzogen, und ihren Erben, dergestalt, Daß Wir und unsere Nachkommen ihre und Ihrer der vorbenannten Hertzogen Erben Bestes treulich wissen, befördern und thun wollen und sollen, wann und wo sie es benöthiget seyn. Und Wir, unsere Nachkommen und die unsere wollen noch sollen vorbenannter Hertzogen, Ihrer Erben und der ihren Feinde nimmer werden, da Wir ihrer zu Rechte mächtig seyn können. Und wäre es Sache, daß Wir oder unsere Nachkommen, des Grabens halber, die Delvena genannt, zwischen der Elbe und Möllen belegen, zu Feide und Krieg kämen, und Wir vorbenannte Herren Hertzogen oder Ihre Erben darzu erforderten, dergestalt, daß sie auff unser Erfordern nebens Uns mit zu selbiger Feide kämen, so sollen Wir und Unsere Nachkommen keinen Frieden, Versöhnung noch einigen andern freundlichen Bestand machen, ohn vorbenannter Herren Hertzogen Consens und Willen.

Geschehe es auch, daß Wir irgend in diesem Kriege etwas zusammen gewönnen, solchen Gewinn sollen Wir theilen nach Mann-Zahl derjenigen wehrhafften Leute, welche solches erobert oder erworben haben, es sey an gefangenen Vieh, Gütern oder Männern; Oder was man erwirbt in diesem Kriege, davon soll die eine Helffte bey vorermelten Herren Hertzogen, und die andere Helffte bey Uns verbleiben. Wann auch vorermelte Herren Hertzogen auff unser Erfordern zum Krieg kämen, wie vorbeschrieben ist, so wollen und sollen Wir ihnen folgen lassen den vierdten Pfennig dessen, was von dem Graben einkommt, die Jahre über, wie die Brieffe ausweisen, die Sie uns darauff gegeben haben.

Alle diese vorgeschriebene Stücke und ein jegliches insonderheit geloben Wir Burgermeister und Rath der Stadt Lübeck für Uns und unsere Nachkommen vorbemelten Herren Hertzogen, Ihren Erben und Nachkommen stets, fest, getreu und ungebrochen zu ewigen Zeiten zu halten, ohne arge List und Hülff-Rede.

Und dessen zur Uhrkund und ferner Bekäntniß haben Wir unser Stadt-Insiegel wissentlich und mit wohlberathenen Muthe an diesen Brieff hengen lassen, Geschehen und geschrieben zu Lübeck nach GOttes Geburth 1401. am Tage St. Margarethen der heiligen Jungfrauen.

VII.

Käysers Sigismundi Lehen-Brieff vor Hertzog Erich zu Sachsen Lauenburg, de Anno 1414.

WIr Siegmundt von GOTTES Gnaden, Römischer König ꝛc. zu allen Zeiten Mehrer des Reichs, und zu Hungarn, Dalmatien, Croatien ꝛc. König ꝛc. Bekennen und thun kund offenbar mit diesem Brieff, allen denen, die ihn sehen und hören lesen, daß für Uns kam zu Franckfurth, der Hochgeborne Erich, Hertzog zu Sachsen, zu Engern und Westphalen, Unser lieber Oheim und Fürste, da Wir sassen in Unserer Königl. Maj. geziehret, mit solchen Würden und Schönheit, als sich das von Rechten gebühret, und bath Uns fleißiglich, daß Wir Ihm als ein Römischer König, das Land zu Sachsen und Westphalen, als denn daßelbige Land und Pfaltz-Grafschafft seine Eltern, Hertzoge zu Sachsen, auf Ihme und seine Vettern, Hertzog Rudolphen, und Hertzog Albrechten, geerbet haben, und als Er und Sie dasselbe Land itzund sämtlich und besonder innehaben und besitzen, getheilet und ungetheilet, nach Ihrer Brieffe Laut, die ihre Vettern sämbtlichen gegeben haben, innehabende, daß diese beland, unverrücket, nach des einen Tode, auf den andern Erben gefallen sollen, Item die Stadt Möllen und die Zölle daselbst, mit ihrer Zugehörung. Item in dem Lande und Stadt Lüneburg, Zöll und Gütere, als seine Eltern auf Ihn, in derselben Stadt und in dem Lande geerbet haben, Item in den Landen Westphalen und Engern, Schlössere, Gerichte, Herrschafften, Land und Leute, als sein Vatter auf Ihn geerbet hat, Item, das Land zu Hadeln und West-Frießland, mit der Herrschafft Gredrixa, und das Schloß Rützebüttel, Item das Land Dersingen, das Schloß Lauenburg, Item die Graffschafft Roseburgk, Item die Schlösser Erttenbergk, Ribenborck, Bergendorff, Item den Kirchwerder, Item die Elbe mit solchen Zöllen, als Er darauff hat zur Lauenburgk, zu Erttenburgk, zu Eyßlingen, und auff der Deltene, und zu Herrenborgk, als dann die von seinem Vetter auf Ihme geerbet seynd: Item die Graffschafft zu Hollstein, und das Land zu Stormarn, die Graffschafft Schwerin, mit ihren Zugehörungen, Item die Herrschafft Schauenburg, Item die Herrschafft zu der Lippe, Item die Herrschafft von der Hoya, Nienborch, Warmenau, Burghausen, und von Hadenhagen, Bünßdorff und Vörde: Das und die alle vorgenannten, von Uns und dem heyligen Reich zu Lehen rühren, mit ihren Fürstlichen Würden, Ehren, Herrligkeiten, Rechten, Gerichten, Zöllen, Geleithen, Lehen, Mannschafften, Eigenschafften, Städten, Schlössern, Landen, Leuthen, Güthern, Wildbahnen, Bergwercken, Saltzwercken und mit allen ihren Zugehörungen, geruheten gnädiglich zu verleihen: Das haben Wir angesehen, des vorgenannten Hertzog Erichs, redliche Bitte, und auch nutze, willige und getreue Dienste, die seine Vordern Hertzogen zu Sachsen, Unsern Vorfahren Römischen Käysern und Königen in vergangenen Zeiten allweg gethan haben, und derselbe Erich Uns und dem Reiche zu thun bereit ist, täglich thut, und fürbaß thun soll und mag, in künfftigen Zeiten: Und haben darumb mit wohlbedachtem Muth, gutem Rath und rechten Wissen, den vorgenannten Unsern lieben Oheimben, Hertzog Erichen, das vorgenannte Fürstenthumb, das Land zu Sachsen, mit seinen Fürstlichen Herrligkeiten, Ehren und Würden, und die obgenannte Pfaltz-Grafschafften, Grafschaffte, Lande, mit samt ihren Zöllen, Gebiethen, Rechten, Gerichten, Mannschafften, Eigenschafften, Städten, Schlössern, Landen, Leuthen, Güthern, Wildtbahnen, Bergwercken, Saltzwercken, und allen ihren Zugehörungen, wie die mit sonderlichen Nahmen und Wordten genandt seind, gereichet und verliehen, reichen und leihen Ihme die von Römischer Königlicher Macht, in Krafft dieses Briefes, was Wir Ihme dann daran von Rechts wegen leihen solten und möchten, daß Uns die fürbaß mehr von Uns und dem Reiche, zu rechten Fürstlichen Lehen zu haben, zu halten, und des und der zu gebrauchen, und zu genieſſen, als denn Fürsten Lehen und der andern vorgenannten Lehen, Recht und Herkommen ist von allermänniglich ungehindert, unschädlich, doch Uns und dem Reich, Unsern Nachkommen, und sonst jedermann an seinen Rechten, Uns hat auch der vorgenannte Erich gewöhnliche Huldigungen, Gelübd und Eyde, darauf gethan, Uns und dem Reiche gehorsamb, getreu und gewärtig zu seyn, und zu thun, und zu dienen, als dann des Reichs getreuer Fürste, seinen rechten Herrn, dem Römischen Könige, zukünfftigen Käysern, pflichtig zu thun ist, ohn Gefehrde. Mit Uhrkunde dieses Brieffs versiegelt mit unserer Königlichen Majestät anhangenden Insiegel: Gegeben, zu Franckfurth nach Christi Geburth vierzehen hundert Jahr, und darnach in dem vierzehenden Jahr, am Sanct Lucien-Tag, Unserer Reiche, des Hungarischen, in dem Acht und zwantzigsten, und des Römischen in dem Fünfften Jahre.

P. D. C. de Weinsberg,
Camerarium.
Michael de Prieſt.

VIII.

Käysers Sigismundi Diploma, worinn er Hertzog Erich zu Sachsen Lauenburg, alle seine Privilegia confirmiret, de Anno 1414.

WIr Sigmund von GOttes Gnaden, Römischer König, zu allen Zeiten Mehrer des Reichs, und zu Hungern, Dalmatien, Croatien, König, bekennen und thun kundt offenbahr mit diesem Briefe allen, die ihn sehen oder hören lesen; Wie wohl das sey, daß Wir zu aller Unser, und des heiligen Reichs Fürsten, Unterthanen und Getreuen, Nutz und Frommen zu werben, von Unserer angebohrnen Güte geneigt seyn, iedoch so meinen Wir dann förderlicher zu seyn, und ihnen unsere Gnade mildiglich mitzutheilen, die Uns und dem Römischen Reiche in müglichen Sachen vor anderen getreulicher, möglicher, und nützlicher gedienet haben. Und wann nun der Hochgebohrne Erich, Hertzog zu Sachsen, zu Engern und Westphalen, Unser und des Reichs Fürste, und lieber Oheim, für Uns kommen ist, und Uns mit Fleiß gebeten hat, daß Wir Ihm alle und iegliche seine Handvesten, Privilegien und Brieffe, die seine Fordern und Er von Unsern Vorfahren an dem Reiche, Römischen Käysern und Königen, über seine Fürstenthum, Herrschafften, und Lande erworben, und herbracht hat, und alle und iegliche seine Freyheit, Gnade, Recht, und gute Gewohnheit zu befestigen, und zu confirmiren, gnädiglich geruheten; Deß haben Wir durch seiner fleißigen und redlichen Bitte, und auch durch seine grosse und nützliche Dienste und treuen Willen, die Er uns und unsern Vorfahren, Römischen Käysern und Königen treulich und willig vormahls erzeiget, und gethan hat, täglich thut, und fürbaß wohl thun mag und soll, in künfftigen Zeiten, und haben ihm daneben mit wohlbedachtem Muthe, gutem Rathe Unserer Fürsten, Herren, Edlen, Getreuen, die ehegenannten seiner Handfesten, Privilegien und Briefe, die seine Fordern, und Er von Unsern Vorfahren Römischen Käysern und Königen, über seine Fürstenthume, Herrschafften, Lande, Freyheit, Gnaden, Rechte und gute Gewohnheit, redlich herbracht, und erworben haben, von unserer angebohrnen Güte und Mildigkeit bestätiget und confirmiret, befestigen, und confirmiren Ihme die in Krafft dieses Briefs, mit rechtem Wissen, und von Römischer Königlicher Majestät und Vollkommenheit, und meinen, setzen und wollen, daß die ehegenannte seine Handfeste, Privilegia, und Brieffe ihn fürbaß mehr ewiglichen, gleicher Weise, als ob sie alle hierein von Wort zu Wort geschrieben wären, in allen ihren Puncten, Clausulen, Begreiffungen, Meinungen und Artickeln stätig und unverruckt bleiben, und gantz Krafft und Macht haben sollen von allermänniglich ungehindert, mit Uhrkunde dieses Brieffs versiegelt mit Unser Königlichen Majestät Insiegel, gegeben zu Franckfurth, nach Christi Geburth, vierzehenhundert Jahr, und darnach in dem vierzehenden Jahr, am Sanct Lucien-Tage, unser Reiche des Ungarischen im acht und zwantzigsten, und des Römischen im fünfften Jahre.

IX.

Perlebergischer Vertrag, worinn die Hertzoge Erich, Albrecht, Magnus, Berend und Otto, zu Sachsen Lauenburg, denen Städten, Lübeck und Hamburg, die Schlösser Bergerdorff und Riepenburg, auch den Zoll zu Eßlingen, sambt der Fehr, ingleichen den halben Hertzogen-Wald abgetreten, de Anno 1420.

WIr Erich, Albrecht, Magnus, Berend und Otto, Gebrüdere, von GOttes Gnaden, Hertzoge zu Sachsen, Engern und Westphalen ꝛc. Bekennen für Uns, und unsere Erben, als wegen der Schlösser, Bergerdorff und Riepenburg, und des Zolls zu Eßlingen, sambt der Fehr, welche Uns die Städte Lübeck und Hamburg in offenbarer Feide ab-

abgewonnen und eingenommen haben, daß sie dieselbe in geruhiger Wehrschafft und Besitz behalten sollen, mit allen Zubehörungen, geistlichen und weltlichen, sambt dem halben Walde, der Hertzogen-Wald genandt, mit seiner Zubehörung, derselben zu gebrauchen mit aller Gerechtigkeit, nichts ausgenommen; Jedoch haben Wir ausbescheiden die Jagd, welche unser bleiben soll. Imgleichen sollen und wollen Wir der Stadt Lübeck ausantworten einen Brieff mit der Stadt Lübeck Insiegel versiegelt, auff 300. Marck Lübischer Pfennige lautend, Uns zu geben, welchen vor Zeiten der neue Rath zu Lübeck versiegelt hat.

Und Wir versprechen und geloben für Uns, und unsere Erben, daß Wir vorbenannte Städte Lübeck und Hamburg umb vorgedachter dieser Zweispalt und Feide, noch umb vorermelter Schlösser, Zollen und Fehr willen mit allen ihren Zubehörungen, wie vorbeschrieben stehet, nimmermehr mit keinerley Forderung, Feide, Ansprach, Geistlicher und Weltlicher, anlangen und bethedigen sollen noch wollen, auff keinerley Weise; Sondern vorbenante Städte sollen vorgedachte Schlösser, Zollen und Fehr, und ihre Zubehörungen, wie vorbeschrieben ist, vor Uns und allen unsern Erben ungehindert, nun und zu ewigen Zeiten friedsam besitzen, ohne Gefährde und arge List. So soll auch dieser Brieff denen Briefen, welche Wir und unsere Eltern denen von Lübeck und Hamburg gegeben haben, unschädlich seyn, und es sollen dieselbe alle bey Kräfften und Vollmacht bleiben, und soll alle Scheling und Unwill, die Wir zu Ihnen, und Sie zu Uns biß auff diesen Tag gehabt haben, gantz vernichtet und auffgehoben seyn. So soll auch durch diesen Frieden und Vertrag alle Feide von Uns und allen die um unsert willen in die Feide gekommen seyn, mit diesen vorbemelten Städten, Lübeck und Hamburg, und denen, die mit Ihnen in die Feide gekommen seyn, gäntzlich auffgehoben und zernichtet seyn.

Und Wir haben zu dessen Zeugnüß und Bekändtnüß sämptlich Unsere Insiegel an diesen Brieff hängen lassen, der gegeben ist zu Perleberg nach GOTTES Geburth im Jahre Tausend Vierhundert und Zwantzig, am Abend Sanct Bartholomæi Apostoli.

X.

Erneuerte Erb-Vereinigung zwischen Hertzog Julio Francisco zu Sachsen Lauenburg, und Fürst Johann Georgen zu Anhalt, vor sich, und Dero sämbtliches Fürstliches Haus, de Anno 1678.

WIr von GOttes Gnaden, Julius Frantz, Hertzog zu Sachsen, Engern und Westphalen, an einem, und Wir von desselben Gnaden, Johann George, Fürst zu Anhalt, Graff zu Ascanien, Herr zu Zerbst und Bernburg, für Uns und im Nahmen Herrn Victor Amadäus, Herrn Wilhelms, und Herrn Carl Wilhelms, und dessen sämbtliche Herren Brüder, auch Unsers Pflege-Sohns, Herrn Emanuel Lebrechts, allerseits Fürsten zu Anhalt, am andern Theile, Uhrkunden und bekennen hiermit: Demnach Wir Uns beyderseits der zwischen Uns sich enthaltenen Blut-Verwandtnüß erinnert, und die Käyserliche Confirmation der zwischen Chur-Sachsen und Uns, Hertzog Julius Frantzen, getroffenen Erb-Verbrüderung nicht allein nicht erhalten werden können, sondern auch durch ein ohnlängst von Uns den Fürsten zu Anhalt extrahirtes Käyserliches Decretum alle Hoffnung zu solcher Confirmation gäntzlich benommen worden.

Als haben Wir rathsam und nöthig befunden, nach unserer Hochlöblichen Vorfahren Exempel das Successions-Recht, so die Jura sanguinis einer Linien an der andern Hertzogthümern, Fürstenthümern, Landen und Leuten von Rechts wegen zulegen, vermittelst dieses nachstehenden Pacti destomehr zu versichern, und auf die begebende Fälle, so wohl der hinterbleibenden Fürstlichen Wittben und allodial-Erben hohes Interesse zu verwahren, als auch von beyderseits Landschafften und Unterthanen alles Unheil, so die Ungewißheit der Successionen mit sich zu führen pfleget, abzuwenden.

Wir verordnen diesemnach und paciscіren hiermit, wie es zu Recht am beständigsten geschehen kan und mag, für Uns, die übrige Fürsten zu Anhalt, Unser und Ihre Liebden Erben und Nachkommen beyderley Geschlechts.

Erstlich, im Fall Wir Hertzog Julius Frantz oder Unsere künfftige männliche Leibes-Lehens-Erben mit Tode abgehen, und also des Alberti (welcher des Bernhardi Electoris Saxonici ältester Sohn gewesen) Linie, in und mit Uns oder Ihnen, über kurtz oder lang, gar erlöschen sollte, alsdann succediren in Unserem Hertzogthum Sachsen, Engern und Westphalen, und allen desselben Regalien, Fürstlichen Würden, Graffen und Herrschafften, Rechten, Gerichten, Zöllen, Geleiten, Ansprüchen und Processen, in Summa allen denen Reichs-Lehen, Landen und Gerechtigkeiten, so Wir als Hertzog zu Sachsen, Engern und Westphalen, würcklich besitzen, oder von Rechts wegen und Inhalts der Käyserlichen Lehn-Brieffe haben und besitzen solten, nichts davon ausgeschlossen, die obgenannte Unsere Vettern, Fürsten zu Anhalt, und Ihrer Liebden Fürstlicher Leibes-Lehns-Erben: Im Fall aber Wir Fürst Johann George und die obbeschriebene Unsere Herren Vettern, Fürsten zu Anhalt, wie auch Unserer und Ihrer Liebden männliche Leibes-Lehns-Erben ohne Hinterlassung dergleichen Lehens-Successorn, Fürsten zu Anhalt, mit Tode abgehen, und also des Henrici, als Bernhardi, Hertzogen und Chur-Fürsten zu Sachsen, Linie in Uns oder Ihnen gantz erlöschen würde, alsdann succediret in den Fürstenthum Anhalt, dem incorporirten freyen Weltlichen Stifft Gernrode, der Graffschafft Mühlingen und allen andern Graff- und Herrschafften, Regalien, Würden, Zöllen, Rechten, Ansprüchen und Prætensionen, in Summa, allen Unsern und Unserer Herren Vettern Reichs-Lehen und Landen, die Wir ietzo würcklich besitzen, oder vermög der Lehn-Brieffe und von Rechts wegen haben und besitzen solten, nichts davon ausgeschlossen, Hochgedachter Unser Herr Vetter, Hertzog Julius Frantz, und Seiner Liebden Fürstliche Leibes-Lehens-Erben.

Zum Andern, damit aber gleichwohl einer oder der andern Linien hinterbleibende Fürstliche Gemahlinnen und Töchter, Standes mäßig unterhalten, ausgestattet und dergestalt versorget werden mögen, daß sie der abgehenden Linie es zu dancken, und Deroselben Gedächtnüß desto werther zu halten Ursach haben. So ist unter Uns ferner abgeredet und beschlossen, daß nicht allein die Wittumen und Leib-Renten, so ein oder der andere Theil constituiret haben wird, von dem succedirenden Theile denen Fürstlichen Wittben præstiret und geliefert, die unverehlichten Princeßinnen nach des Hauses Herkommen ausgestattet, und was zur Allodial-Erbschafft nach Sächsischen Rechten gehöret, ihnen abgefolget, sondern auch aus den angestammeten Lehnen ihnen zweymahlhundert tausend Reichs-Thaler gezahlet und entrichtet werden sollen.

Drittens, nicht weniger geloben Wir einander, und versprechen hiermit, für Uns und die sämbtlich Mitbeschriebene, auch Unsere und Ihrer Liebden Erben und nachkommende Hertzoge zu Sachsen, Engern und Westphalen und Fürsten zu Anhalt, hochbetheuerlich, daß die Landschafften und Unterthanen bey denen obbedeuteten Eröffnungs-Fällen in dem Hertzogthum Sachsen, und denen darzu gehörigen Landen, so wohl als in dem Fürstenthumb Anhalt, und denen darzu gehörigen Landen, bey allen ihren Privilegien, Ehren, Statuten, Gewohnheiten, Rechten und Gerechtigkeiten, in Ecclesiasticis & Secularibus gelassen und geschützet, wie auch der abgegangenen Fürstlichen Linien getreue Ministri, Räthe, Haupt- und Ambt-Leute, Zoll-Einnehmer und alle Bediente von der succedirenden Linie in Schirm und Schutz genommen, für andern wieder befördert, ihrer geleisteten treuen Dienste wegen wohl recompensiret, auch sie wegen rückständiger erweißlichen Besoldung und habender Anforderung contentiret werden sollen.

Vierdtens, dieweil diese Disposition nur eine Erneuerung der alten Erb-Verbrüderungen und fürnehmlich wegen der Allodial-Erbinnen, Wittben und Unterthanen, aufgerichtet ist, die Jura sanguinis und Agnationis, auch die Succession einen Fürstlichen Theil in des andern aperirten Landen ohne dem zulegen; So wollen Wir die allergnädigste Käyserliche Confirmation noch zur Zeit hierüber zu suchen anstehen, iedoch die rechte beqvehme Gelegenheit, sie zu erbitten, ergreiffen, und Unsere Fürstliche Erben und Interessenten dadurch destomehr zu versichern beflissen seyn, Immittelst aber, ein solches expediens besinnen und zu Wercke richten, dadurch der andern Linie die Possession auff dem Eröffnungs-Fall vermehret und andern Häusern, so darnach aspiriren möchten, die Gelegenheit dazu zu gelangen, so viel an Uns ist, benommen werde.

Fünfftens, wollen Wir auch einander überall getreulich meynen, ein Theil des andern Aufnehmen und Wohlfarth förden, einander in allen Fürfallen- und Angelegenheiten an Käyserlichen-Chur- und Fürstlichen Höfen, auch bey Reichs-Tagen und Conventen, und wo es sonsten die Nothdurfft erfor-

erfordert, Freund-Vetterlich und in geheim assistiren, und alles thun und fürkehren, was getreuen Stamm- und Bluts-Verwandten Vettern gegen einander zu thun und fürzukehren, wohl anstehet und gebühret, Zu dessen Beuhrkundigung haben Wir Julius Frantz, Hertzog zu Sachsen, Engern und Westphalen, und Wir Johann George, Fürst zu Anhalt, für Uns und im Nahmen aller übrigen Fürsten zu Anhalt, (damit die Sache noch unter wenigen und desto geheimer bleibe,) diese erneuerte Erb-Vereinigung und inserirte Disposition mit Unser eigenhändigen Unterschrifft und auffgedruckten Fürstlichen Siegel bestärcket, wie auch der Fürst zu Anhalt darbeneben versprochen, daß, so bald des Herrn Vettern Hertzogen zu Sachsen Liebden, denen andern regierenden Fürsten zu Anhalt, es zu offenbaren belieben werden, deroselben Unterschrifft und Siegel hinzugethan, oder doch Dero dienst- und freundvetterliche Genehmhaltung und danckbahre approbation Seiner Liebden verschafft und eingehändiget werden solle. Alles getreulich, Fürstlich und sonder Gefehrde. Geschehen und gegeben zu Wien am funffzehenden Martii, im Jahr nach CHRISTI Geburth, Ein tausend Sechs hundert und acht und siebentzig.

L.S.

Julius Frantz/
Hertzog zu Sachsen.

L. S.

Johann George/
Fürst zu Anhalt.

Der II. Continuation dritte Fortsetzung.
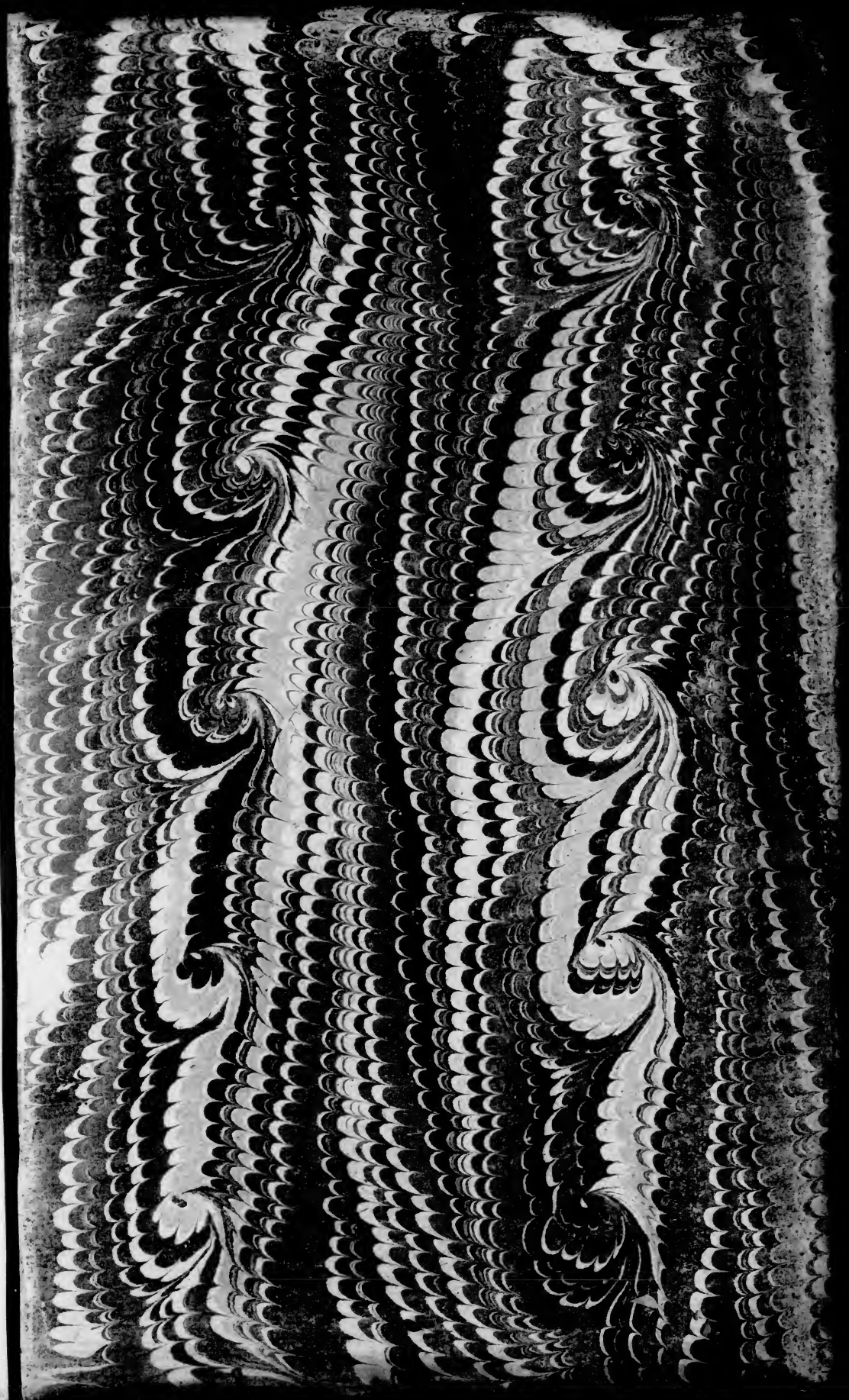
BOOTLE DO NOT
PHOTOCOPY